This is a digital copy of a book that was preserved for generations on library shelves before it was carefully scanned by Google as part of a project to make the world's books discoverable online.

It has survived long enough for the copyright to expire and the book to enter the public domain. A public domain book is one that was never subject to copyright or whose legal copyright term has expired. Whether a book is in the public domain may vary country to country. Public domain books are our gateways to the past, representing a wealth of history, culture and knowledge that's often difficult to discover.

Marks, notations and other marginalia present in the original volume will appear in this file - a reminder of this book's long journey from the publisher to a library and finally to you.

**Usage guidelines**

Google is proud to partner with libraries to digitize public domain materials and make them widely accessible. Public domain books belong to the public and we are merely their custodians. Nevertheless, this work is expensive, so in order to keep providing this resource, we have taken steps to prevent abuse by commercial parties, including placing technical restrictions on automated querying.

We also ask that you:

+ *Make non-commercial use of the files* We designed Google Book Search for use by individuals, and we request that you use these files for personal, non-commercial purposes.

+ *Refrain from automated querying* Do not send automated queries of any sort to Google's system: If you are conducting research on machine translation, optical character recognition or other areas where access to a large amount of text is helpful, please contact us. We encourage the use of public domain materials for these purposes and may be able to help.

+ *Maintain attribution* The Google "watermark" you see on each file is essential for informing people about this project and helping them find additional materials through Google Book Search. Please do not remove it.

+ *Keep it legal* Whatever your use, remember that you are responsible for ensuring that what you are doing is legal. Do not assume that just because we believe a book is in the public domain for users in the United States, that the work is also in the public domain for users in other countries. Whether a book is still in copyright varies from country to country, and we can't offer guidance on whether any specific use of any specific book is allowed. Please do not assume that a book's appearance in Google Book Search means it can be used in any manner anywhere in the world. Copyright infringement liability can be quite severe.

**About Google Book Search**

Google's mission is to organize the world's information and to make it universally accessible and useful. Google Book Search helps readers discover the world's books while helping authors and publishers reach new audiences. You can search through the full text of this book on the web at `http://books.google.com/`

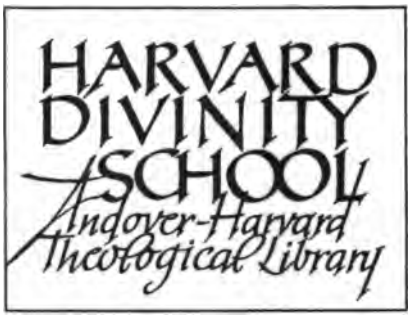
HARVARD
DIVINITY
SCHOOL
Andover-Harvard
Theological Library

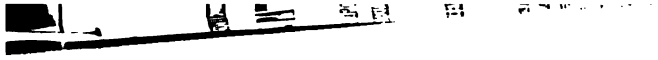

Migne, Jacques Paul

# PATROLOGIÆ

## CURSUS COMPLETUS

BIBLIOTHECA UNIVERSALIS, INTEGRA, UNIFORMIS, COMMODA, OECONOMICA,

SS. PATRUM, DOCTORUM SCRIPTORUMQUE ECCLESIASTICORUM,

SIVE LATINORUM, SIVE GRÆCORUM,

AB ÆVO *APOSTOLICO AD TEMPORA INNOCENTII III* (*ANNO* 1216) *PRO LATINIS*
ET AD *CONCILII FLORENTINI TEMPORA* (*ANN.* 1439) *PRO GRÆCIS FLORUERUNT.*

### RECUSIO CHRONOLOGICA

OMNIUM QUÆ EXSTITERE MONUMENTORUM CATHOLICÆ TRADITIONIS PER QUINDECIM PRIORA ECCLESIÆ SÆCULA,

IUXTA EDITIONES ACCURATISSIMAS INTER SE CUMQUE NONNULLIS CODICIBUS MANUSCRIPTIS COLLATAS, PERQUAM DILIGENTER CASTIGATA; DISSERTATIONIBUS, COMMENTARIIS, VARIISQUE LECTIONIBUS CONTINENTER ILLUSTRATA; OMNIBUS OPERIBUS POST AMPLISSIMAS EDITIONES QUÆ TRIBUS NOVISSIMIS SÆCULIS DEBENTUR ABSOLUTAS DETECTIS, AUCTA; INDICIBUS PARTICULARIBUS ANALYTICIS, SINGULOS SIVE TOMOS SIVE AUCTORES ALICUJUS MOMENTI SUBSEQUENTIBUS, DONATA; CAPITULIS INTRA IPSUM TEXTUM RITE DISPOSITIS, NECNON ET TITULIS SINGULARUM PAGINARUM MARGINEM SUPERIOREM DISTINGUENTIBUS SUBJECTAMQUE MATERIAM SIGNIFICANTIBUS, ADORNATA; OPERIBUS CUM DUBIIS, TUM APOCRYPHIS, ALIQUA VERO AUCTORITATE IN ORDINE AD TRADITIONEM ECCLESIASTICAM POLLENTIBUS, AMPLIFICATA; DUCENTIS ET AMPLIUS LOCUPLETATA INDICIBUS AUCTORUM SICUT ET OPERUM, ALPHABETICIS, CHRONOLOGICIS, STATISTICIS, SYNTHETICIS, ANALYTICIS, ANALOGICIS, IN QUODQUE RELIGIONIS PUNCTUM, DOGMATICUM, MORALE, LITURGICUM, CANONICUM, DISCIPLINARE, HISTORICUM, ET CUNCTA ALIA SINE ULLA EXCEPTIONE; SED PRÆSERTIM DUOBUS INDICIBUS IMMENSIS ET GENERALIBUS, ALTERO SCILICET RERUM, QUO CONSULTO, QUIQUID NON SOLUM TALIS TALISVE PATER, VERUM ETIAM UNUSQUISQUE PATRUM, NE UNO QUIDEM OMISSO, IN QUODLIBET THEMA SCRIPSERIT, UNO INTUITU CONSPICIATUR; ALTERO SCRIPTURÆ SACRÆ, EX QUO LECTORI COMPERIRE SIT OBVIUM QUINAM PATRES ET IN QUIBUS OPERUM SUORUM LOCIS SINGULOS SINGULORUM LIBRORUM S. SCRIPTURÆ VERSUS, A PRIMO GENESEOS USQUE AD NOVISSIMUM APOCALYPSIS, COMMENTATI SINT.

EDITIO ACCURATISSIMA, CÆTERISQUE OMNIBUS FACILE ANTEPONENDA, SI PERPENDANTUR CHARACTERUM NITIDITAS CHARTÆ QUALITAS, INTEGRITAS TEXTUS, PERFECTIO CORRECTIONIS, OPERUM RECUSORUM TUM VARIETAS, TUM NUMERUS, FORMA VOLUMINUM PERQUAM COMMODA SIBIQUE IN TOTO PATROLOGIÆ DECURSU CONSTANTER SIMILIS, PRETII EXIGUITAS, PRÆSERTIMQUE ISTA COLLECTIO, UNA, METHODICA ET CHRONOLOGICA, SEXCENTORUM FRAGMENTORUM OPUSCULORUMQUE HACTENUS HIC ILLIC SPARSORUM, PRIMUM AUTEM IN NOSTRA BIBLIOTHECA, EX OPERIBUS ET MSS. AD OMNES ÆTATES, LOCOS, LINGUAS FORMASQUE PERTINENTIBUS COADUNATORUM.

### SERIES GRÆCA

IN QUA PRODEUNT PATRES, DOCTORES, SCRIPTORESQUE ECCLESIÆ GRÆCÆ
A S. BARNABA AD BESSARIONEM

ACCURANTE J.-P. MIGNE,

**BIBLIOTHECÆ CLERI UNIVERSÆ,**

SIVE

CURSUM COMPLETORUM IN SINGULOS SCIENTIÆ ECCLESIASTICÆ RAMOS EDITORE

*PATROLOGIÆ GRÆCÆ TOMUS XXXI.*

S. BASILIUS CÆSARIENSIS EPISCOPUS

PARISIIS

APUD GARNIER FRATRES, EDITORES ET J.-P. MIGNE SUCCESSORES,
IN VIA DICTA : *AVENUE DU MAINE*, 189, OLIM *CHAUSSÉE DU MAINE*, 127.

1885

BR
60
.M38
V.31

Clichy. — Ex typis PAUL DUPONT, 12, viâ dictâ Bac-d'Asnières. 12.3.85.

ΤΟΥ ΕΝ ΑΓΙΟΙΣ ΠΑΤΡΟΣ ΗΜΩΝ

# ΒΑΣΙΛΕΙΟΥ,

ΑΡΧΙΕΠΙΣΚΟΠΟΥ ΚΑΙΣΑΡΕΙΑΣ ΚΑΠΠΑΔΟΚΙΑΣ,

## ΤΑ ΕΥΡΙΣΚΟΜΕΝΑ ΠΑΝΤΑ.

# S. P. N. BASILII,

CASAREÆ CAPPADOCIÆ ARCHIEPISCOPI,

## OPERA OMNIA QUÆ EXSTANT,

*VEL QUÆ SUB EJUS NOMINE CIRCUMFERUNTUR,*

AD MSS. CODICES GALLICANOS, VATICANOS, FLORENTINOS ET ANGLICOS, NECNON AD ANTIQUIORES EDITIONES CASTIGATA, MULTIS AUCTA : NOVA INTERPRETATIONE, CRITICIS PRÆFATIONIBUS, NOTIS, VARIIS LECTIONIBUS ILLUSTRATA, NOVA SANCTI DOCTORIS VITA ET COPIOSISSIMIS INDICIBUS LOCUPLETATA,

OPERA ET STUDIO

**Monachorum ordinis sancti Benedicti e congregatione S. Mauri.**

ACCURANTE ET RECOGNOSCENTE J.-P. MIGNE,

**BIBLIOTHECÆ CLERI UNIVERSÆ,**

SIVE

CURSUM COMPLETORUM IN SINGULOS SCIENTIÆ ECCLESIASTICÆ RAMOS EDITORE.

TOMUS TERTIUS.

PARISIIS

APUD GARNIER FRATRES, EDITORES ET J.-P. MIGNE SUCCESSORES,

IN VIA DICTA : *AVENUE DU MAINE*, 189, OLIM *CHAUSSÉE DU MAINE*, 127.

1885

# ELENCHUS

## AUCTORUM ET OPERUM QUÆ IN HOC TOMO XXXI CONTINENTUR.

*QUÆ STELLULA PRÆNOTANTUR IN EDITIONIBUS BASILII NON EXSTABANT.*

### SANCTUS BASILIUS MAGNUS, CÆSARIENSIS ARCHIEPISCOPUS.


| | Col. |
|---|---|
| Præfatio. | 9 |
| Homiliæ et sermones. | 163 |
| Ascetica. | 619 |
| Moralia. | 700 |
| Regulæ fusius tractatæ. | 890 |
| Regulæ brevius tractatæ. | 1051 |
| Constitutiones monasticæ. | 1322 |
| APPENDIX. | |
| Homiliæ quædam dubiæ. | 1429 |
| De baptismo libri duo. | 1514 |
| Liturgiæ S. Basilii. | 1630 |
| * Orationes sive exorcismi. | 1678 |
| * Sermo de sacerdotum instructione. | 1685 |
| Tractatus de consolatione in adversis. | 1687 |
| De laude solitariæ vitæ. | 1704 |
| Admonitio ad filium spiritualem. | 1704 |
| * Homiliæ tres ex editione Chr. Frid. Matthæi. | 1705 |
| Homiliæ *quas transtulit Rufinus de Græco in Latinum*. | 1723 |
| Notæ Frontonis Ducæi. | 1795 |
| Notæ Frederici Morelli. | 1829 |
| Variæ lectiones codicum Paris. in sermonem *De legendis gentilium libris*. | 1831 |

# PRÆFATIO [a]

1. Fortasse nullum est hominum genus, qui magis nocuerint bonis studiis, quam eorum, qui vera sanctorum Patrum scripta cum falsis miscuere. Quot enim mala hinc et olim nata sint, et hodie nascantur, nemo, qui non omnino rerum ecclesiasticarum rudis sit, ignorat. Dogmata obscurantur, fœdantur moralia, historia vacillat, traditio perturbatur, et, ut verbo dicam, si semel apud sanctos Patres genuina cum adulterinis confundantur, omnia inter se confundi necesse est.

2. Ejus, quod dixi, mali frequentiora sunt exempla, quam ut aliqua referre opus sit. In memoriam tamen revocabo impudentiam Apollinaristarum et Eutychianorum, qui cum sua pro sinceris ac germanis sanctorum Patrum scriptis promulgassent, ita totam infestarunt Ecclesiam, ut ejusmodi vulnus coalescere ac sanari necdum potuerit. Nam hodieque tanta est dissensio inter eruditos de quorumdam scriptorum auctore, ut si quis aut magni illius Athanasii episcopi Alexandrini, aut Julii summi pontificis, aut Gregorii Thaumaturgi testimonium aliquod proferat, statim audias, qui dicant non Athanasium, non Julium, non Gregorium talia dixisse, sed Apollinarium, cujus olim opuscula quædam summis illis viris subdole tributa sunt, quo facilius simpliciores in errorem inducerentur. Sed, ut nunc de Apollinaristis et Eutychianis taceam, universe dicam innumera incomoda eodem illo ex fonte fluxisse. Videas vel eruditissimos viros, quod in ejusmodi libros subdititios inciderint, quovis potius pervenire, quam quo volunt, eosdemque, interea dum scopum attigisse se arbitrantur, ab eo sæpius quam longissime abesse. Credas aliquando antiquissimos et gravissimos scriptores rerum gravissimarum testes adhiberi, et tamen si res attentius consideretur, hominis et recentissimi et abjectissimi testimonium profertur. Etsi autem illa quasi lues nemini pepercit, tamen nescio quomodo contigit, ut Basilius pejus ea in re quam alii sancti Patres acceptus sit. Ita enim vera ejus scripta permiscentur falsis, ut, nisi alia ab aliis diligenter distinguantur, errandi occasio passim legentibus offeratur.

3. Scio quidem viros doctissimos duobus abhinc sæculis in eo egregiam operam posuisse, ut apud sanctos Patres sincera ab adulterinis secernerentur, eoque successu rem gessisse, ut rebus per se obscurissimis maximam lucem attulerint ; sed tamen si quis reliqua diligenter expendere volet, præstabo, non defore illi ubi se exerceat. Dignum sane argumentum in quod omnes omne studium conferant, cum res omnium gravissima agatur. Hoc autem munus non in quemcunque convenit, sed in eum tantummodo, qui nullo prævio judicio, de rebus judicet. Verum paucorum est hæc virtus. Alii enim in criticis disputationibus severiores sunt, quibus nihil probetur eorum quæ cæteri probant ; alii indulgentiores, quibus indiscriminatim placeant quæcunque a vulgo recepta sunt. Utrosque peccare, nemo, opinor, diffitebitur : sed utri magis peccent, alii videbunt. Interea ego, qui eo, quod amplexus sum, studii genere ejusmodi quæstiones criticas agitare cogor, libere quidem meam sententiam proponam, sed ita tamen, ut proprie non judicem, sed eruditorum judicium exspectem ad judicandum. Ita igitur animatus rem aggredior.

§ 1. *De oratione secunda in jejunium.*

4. Nulla est dissensio inter eruditos de oratione prima *in jejunium*. Etenim tam elegans est, tamque Basilio digna, ut ei omnium calculis tribuatur : sed de oratione secunda non unum omnium judicium est. Viri doctissimi Tillemontius et Dupinus eam habent pro vero Basilii fetu : a quibus dissentit Erasmus, cujus verba hæc sunt in epistola ad Joannem Cholerum. *Posterior homilia mihi non videtur Basilii, sed studiosi cujuspiam sese ad prioris æmulationem exercentis. Equidem non pugnabo, si quis diversum sentiat ; arbitror tamen eruditos, si propius admoverint oculos, meæ sententiæ subscripturos. Probo genus exercitationis, at eorum fucos non probo, qui notha ac degenerantia summorum virorum titulis obtrudunt orbi.* Quod Tillemontius ait, videri Erasmum posteriorem *de jejunio* homiliam non ob aliam causam in spuriis posuisse, quam quod in multis cum prima consentiat, credi potest Erasmi epistolam non legisse. Nam ex ejus verbis plane constat eam orationem eo nomine sibi suspectam visam fuisse, quod a prioris elegantia atque festivitate degeneret : in quo eum, ut verum fatear, non omnino a vero abesse puto. Quod addit Tillemontius, posteriorem hanc concionem citari a Joanne Damasceno et ab Euthymio, id non est tale, ut ipsius sententiam multum confirmet, cum adulterina scripta magnorum virorum nomine ab antiquis scriptoribus non raro citari videamus. Ego cum hoc breve opusculum legerem, animadverti alia ex prima oratione sumpta esse, alia ex eadem imitata ; posteriorem homiliam non inelegantem quidem esse, sed primam elegantissimam : miram quamdam dicendi copiam in prima oratione reperiri, quæ in secunda multo minor est, et ejusmodi, ut si qua

(a) Cf. D. Prud. Maranus in *Vita S. Basilii*, capp. 41, 42, et 43. EDIT. PATR.



1296

ratio hanc homiliam suspectam reddere possit, ea maxime, meo quidem judicio, inde repeti debeat. Hæc autem dum apud me reputarem, eo inclinabam ut hanc orationem inter spuria recenserem : sed cum rursus cogitarem auctorem commentarii *in Isaiam* (*a*), qui et ipse quarto sæculo vivebat, ex eadem illa concione non nihil excerpsisse, hærebam. Opus enim tam Antiquum non facile rejici debere arbitrabar; eoque minus, quod primo aspectu mihi levia esse viderentur, quæ morosus homo Erasmus objecerat. Postquam tamen rem paulo diligentius consideravi, duasque has *De jejunio* orationes inter se contuli, facile adductus sum, ut posteriorem in adulterinis ponerem. Nam, et dixi, posterior priore et elegantia et copia multo inferior est. Atque in hac mea sententia confirmatus sum, cum memini multa in secunda legi, quorum alia ex prima sumpta essent, alia ex eadem expressa: quod parum decere existimavi copiosissimum virum Basilium, cui, cum idem argumentum bis inter concionandum tractare vellet, nec res nec verba unquam defuere. Et ne quispiam id temere dictum fuisse suspicetur, velim legat pulcherrimas illas *De gratiarum actione* conciones (tom. I, p. 24 et 33*), quarum in posteriore nihil repetitur eorum quæ in priore dicta fuerant.

§ II. *De oratione septima decima in Barlaam martyrem.*

5. Hæc oratio, in qua præconium Barlaam martyris continetur, brevis quidem est, sed ita elegans et ornata, ut ejus auctor, quicunque ille fuit, præstantissimum locum inter oratores mereri videatur. Idem autem illi, quos antea nominavi, doctissimi viri Tillemontius et Dupinus de ea dissentiunt inter se. Tillemontius ipsam tribuit Basilio Magno (*b*); Dupinus Chrysostomo, sed ita tamen, ut satis habuerit dixisse, hanc orationem ad Chrysostomi phrasim magis accedere, et verisimilius videri eam habitam fuisse Antiochiæ. Suspicari fortasse poterit aliquis, rem parvi momenti esse, nec multum referre utri ascribatur, cum uterque et fide dignus sit, et eadem auctoritate apud eruditos polleat; sed non ita est. Inde enim omnino pendet quæstio historica, quæ aliter solvi non potest, nisi constet utri ascribi debeat hæc oratio. Etenim si semel Basilio tribuatur, consequens erit, ut merito dicatur martyr Barlaam mortem subiisse Cæsareæ Cappadociæ, et eodem loco sepultus fuisse: si Chrysostomo fatendum erit, sanctum martyrem Antiochiæ et passum fuisse, et sepultum. Et vero, qui Tillemontium secuti, dicunt beatum martyrem Barlaam Cæsareæ Cappadociæ et mortuum et tumulatum fuisse, nullo alio argumento nituntur, quam quod Basilius, qui Cæsareæ concionatus fuisse creditur, orationem hoc ipso in loco habuerit, ubi fortissimi athletæ tumulus visebatur. Quare si Basilii non sit, ipsorum opinio corruat necesse est. Quod autem orationis auctor, quisquis est, hoc ipso in loco concionatus sit, ubi inclytus martyr Barlaam sepultus jacebat, id negari non potest, nisi ab eo, qui hanc orationem nunquam legerit. Ita enim in ea scriptum invenimus non longe ab initio (pag. 139) : Λαμπρὸν καὶ παρ' ἡμῖν ἤδη τὸν ἀῤῥαβῶνα καρποῦνται, ταῖς παρὰ πάντων ἐνθέοις εὐφημίαις κροτούμενοι, καὶ μυρίους ἐκ τάφων σαγηνεύοντες δήμους. Τοῦτο δὴ τό τῷ γενναίῳ τήμερον Βαρλαὰμ πεπραγμένον· ἤχησε γὰρ ἡ πολεμικὴ τοῦ μάρτυρος σάλπιγξ, καὶ τοὺς τῆς εὐσεβείας ὁπλίτας, ὡς ὁρᾶτε, συνήγαγεν. *Splendidum et apud nos arrhabonem jam obtinent, cum inter divinas acclamationes omnium plausu celebrentur, populumque frequentissimum e sepulcris congregent. Hoc ipsum sane in forti ac strenuo Barlaam hodie factum est: insonuit enim bellica martyris tuba, et pietatis milites, ut cernitis, convocavit* : quæ verba ita aperte ostendunt hanc orationem in eo loco habitam fuisse ubi corpus beatissimi martyris Barlaam humatum erat, ut id non putem probatione indigere aut expositione.

6. Cum igitur Tillemontius optime videret, si Basilio hæc oratio non tribueretur, suam opinionem necessario ruituram, nihil omisit eorum, quibus probari posset eam ejus esse. Et primum quidem affirmanti Dupino, scriptionis genus magis phrasim Chrysostomi olere, quam Basilii, ita respondet, ut aperte significet se aliter sentire : deinde addit vir doctissimus, non solitum Chrysostomum bis de uno et eodem santo sermonem habere. Et quod nonnullos magis movere potest, ait eam orationem jam pridem ascriptam fuisse Basilio, cum ejus nomine citetur in concilio septimo, eidemque tribuatur et a Joanne Damasceno, et a Metaphraste. Quod pertinet quidem ad similitudinem styli, aut discrepantiam, argumentum, quod inde petitur, validissimum esse, nemo, opinor, inficiabitur : sed quod attinet ad autoritatem Joannis Damasceni et Metaphrastis, aut concilii septimi, quilibet paulo humanior novit ejusmodi testimonia talia non esse, ut ex iis aliquid certo concludi possit. Nec magis, ut mihi quidem videtur, valet id argumentum, quod ex consuetudine Chrysostomi peti diximus, cum casus multi sæpe mutandi moris occasionem præbeant. Ergo in eo cardo rei vertitur, ut certo, quantum in ejusmodi rebus fieri potest, a nobis cognoscatur utrius phrasim et morem magis sapiat hæc oratio, Basiliine an Chrysostomi : quod nunc nobis examinandum proponimus.

7. Hæc oratio cum brevissima sit, aliqua similitudinis aut discrepantiæ styli vestigia in ea invenire difficillimum est: experiar tamen, si qua indicare possim. Reperio autem vel ipso initio, quæ

(*a*) Lege Præf. tom I, n. 62 et 64. — Cf. D. Maran, in *Vita* S. *Basilii*, cap. 42. Edit.

(*b*) Tillem. t. IX, p. 685 ; Dup. t. II, p. 544.

* Paginas intellige editionis Garnerianæ quarum seriem typis crassioribus expressimus. Tom. I ed. Bened. = nostræ t. I et II ; II = nostræ t. III ; = III nostræ t. IV Edit. Patr.

multo magis in Chrysostomum conveniant, quam in Basilium. Cum enim lego illa : Οὐκέτι θρήνοις τοὺς τῶν ἁγίων δορυφοροῦμεν θανάτους, ἀλλ' ἐνθέοις χορείαις τοῖς ἐκείνων ἐποροχούμεθα τάφοις... λαμπρὸν καὶ παρ' ἡμῖν ἤδη τὸν ἀρραβῶνα καρποῦνται, ταῖς παρὰ πάντων ἐνθέοις εὐφημίαις κροτούμενοι, καὶ μυρίους ἐκ τάφων σαγηνεύοντες δήμους. *Non amplius sanctorum mortem lamentis prosequimur, sed tripudiis divinis circum illorum sepulcra choreas ducimus... splendidum et apud nos arrhabonem jam obtinent ; cum inter divinas acclamationes omnium plausu celebrentur, populumque frequentissimum e sepulcris congregent*, audire videor Chrysostomum qui in iis orationibus, quas de sanctis martyribus habuit, passim de eorum sepulcris loquitur. Ejus rei frequentiora sunt exempla apud Chrysostomum, quam ut aliqua referre necesse sit. Contra, cum nuper legerim Basilii de sanctis martyribus panegyricas orationes, affirmare posse puto, nusquam in iis de martyrum tumulis mentionem ullam fieri. Nec longe hujus rei quærenda causa est. Notum est enim ejusmodi sepulcra frequentissima fuisse Antiochiæ : quæ rariora erant Cæsareæ Cappadociæ. Fortasse leve videbitur quod addam, addere tamen non pigebit, illud videlicet, quod in hac concione legitur (p. 139), καὶ ὡς ἔλεγε τῶν πιστῶν ὁ Δεσπότης· Ὁ πιστεύων εἰς ἐμέ, etc. *Et quemadmodum fidelium Dominus aiebat* : « *Qui credit in me*[1], » etc., potius videri Chrysostomi esse, quam Basilii. Nam et alibi Scripturam citans Chrysostomus, similem verborum circuitionem adhibet, uti videre licet in ea oratione, quam *de martyre Juliano* habuit. Ejus hæc sunt verba (tom II, p. 673) : Καὶ ἵνα μάθητε, ὅτι τὰ φύσει φορτικὰ καὶ ἀφόρητα, ταῦτα τῇ ἐλπίδι τῶν μελλόντων κοῦφα καὶ ῥᾴστα γίνεται, ἀκούσατε τοῦ πρωτοστάτου τῶν τοιούτων ἀγαθῶν, λέγοντος, Τὸ γὰρ παραυτίκα ἐλαφρὸν τῆς θλίψεως καθ' ὑπερβολὴν εἰς ὑπερβολὴν αἰώνιον βάρος δόξης κατεργάζεται ἡμῖν. *Atque ut intelligatis ea, quæ natura sua gravia sunt et intoleranda, spe futurorum levia reddi ac facillima, præfectum talium bonorum audite, qui dicit* : « *Id enim quod in præsenti est momentaneum et leve tribulationis nostræ, supra modum in sublimitate æternum gloriæ pondus operatur nobis*[2]. » Et vero notari potest, Scripturam utroque loco per periphrasim citari. Non enim simpliciter dictum est, καὶ ὡς ἔλεγεν ὁ Δεσπότης, *et quemadmodum Dominus aiebat*, sed, καὶ ὡς ἔλεγε τῶν πιστῶν ὁ Δεσπότης, *et quemadmodum fidelium Dominus aiebat*. Rursus non simpliciter dictum est, ἀκούσατε τοῦ Κυρίου λέγοντος, *audite Dominum, qui dicit*, sed copiosius ἀκούσατε τοῦ πρωτοστάτου τῶν τοιούτων ἀγαθῶν, λέγοντος, *audite talium bonorum præfectum, qui dicit*. Basilius autem, cum e Scripturis aliqua testimonia affert, nunquam, quod sciam, simili verborum circuitione utitur. Ergo controversa hæc oratio potius tribuenda est Chrysostomo, qui alicubi, ut ex dictis constat, circumlocutione in citanda Scriptura usus est.

8. Gravius est quod sequitur. Monere ergo juvat nulla alia dicendi formula magis delectari Chrysostomum, quam ea, qua aut verbo φιλοσοφεῖν, aut verbo φιλοσοφίας in celebrandis martyribus utitur. Proferam hoc loco aliqua exempla, ex quibus de cæteris judicari possit : sed si quis per sese rem experiri volet, nullo negotio longe plura invenire poterit, cum id loquendi genus passim in iis, quas dixi, Chrysostomi concionibus adhibitum inveniatur. Chrysostomi igitur hæc sunt verba e concione *in martyrem Lucianum* (t. II, p. 526) : Συνιδὼν γὰρ ἐκεῖνος, ὅτι πάσης τιμωρίας καὶ κολάσεως εἶδους κατεγέλασε, καὶ..... οὔτε εἰς χρημνοὺς ῥίψας, οὔτε εἰς θηρίων ὀδοντας ἐμβαλὼν ἴσχυσε περιγενέσθαι τῆς τοῦ ἁγίου φιλοσοφίας, etc. *Animadvertens enim ille, omne suppliciorum ac pœnarum genus ab eo derisum fuisse, seque, neque cum in præcipitia projecisset, neque cum ferarum objecisset dentibus, sancti philosophiam superare potuisse*, etc. Ea quæ proxime sequitur pagina (327) exempla tria suppeditabit. Unum his verbis expressum, τὸν δὲ ἅγιον τοῦτον ὑποσκελίσας οὐκ ἴσχυσεν, οὐδὲ περιγένετο τῆς φιλοσοφίας ἡ κόλασις, *hunc vero sanctum supplantare non potuit, neque philosophiam supplicium vicit*. In altero ita Chrysostomus loquitur, ἐν ἀλλοτρίᾳ γῇ καὶ βαρβάρῳ χώρᾳ τοσαύτην ἐπεδείξαντο φιλοσοφίαν, *in terra aliena de barbara regione tantam philosophiam ostenderunt*. In tertio sic legitur : Εἰ τοίνυν οἱ αἰχμάλωτοι, καὶ δοῦλοι, καὶ νέοι πρὸ τῆς χάριτος τοσαύτην ἐπεδείξαντο φιλοσοφίαν, etc. *Si ergo captivi, servi, ac juvenes ante legem gratiæ tantam philosophiam præ se tulerunt*, etc. Nec silentio prætereundum, eam loquendi rationem usque eo placuisse Chrysostomo, ut cum hujus orationis initio sacram Scripturam citaret, ea usus sit. Ibi enim (p. 524) ita scriptum invenimus : Ὁ περὶ τοῦ πλούτου φιλοσοφήσας εἰπών ὅτι· Οὐ συγκαταβήσεται αὐτῷ ἡ δόξα αὐτοῦ ὀπισω αὐτοῦ. *Qui de divitiis istis philosophando dixit* : « *Non descendet cum eo gloria ejus post eum*[3]. » Et ex ea quoque oratione, qua Chrysostomus omnium simul martyrum laudes celebravit, ejus quam dixi rei exempla aliquot referre libet. Ita igitur loquitur præstantissimus orator non longe ab initio (t. II, p. 651) : Μὴ γάρ μοι τὴν βάρβαρον αὐτῶν φωνὴν ἴδῃς, ἀλλὰ τὴν φιλοσοφοῦσαν αὐτῶν διάνοιαν. *Noli enim barbaram ipsorum linguam spectare, sed animum ipsorum philosophia excultum*. Aliquanto post legitur hoc modo : Λόγῳ γὰρ τὰ τοιαῦτα φιλοσοφεῖν οὐδὲν δύσκολον, ὁ δὲ μάρτυς, etc. *Nihil quippe difficile verbis hoc pacto philosophari, at martyr*, etc. Sub finem hujus concionis (p. 657) reperitur et alius locus qui et ipse ad rem facit. Est autem ejusmodi : Ἀνάλισκε εἰς θέον, ὅταν ἔχῃς, ἵν' ὅταν ἀφαιρεθῇς, διπλοῦν ἔχῃς τὸ κέρδος, τόν τε ἐκ τῆς ἀριστης, δαπάνης ἀποκείμενόν

[1] Joan. XI, 25. [2] II Cor. IV, 17. [3] Psal. XLVIII, 18.

σοι μισθὸν, καὶ τὴν ἐκ τῆς ὑπεροψίας ἐγγινομένην φιλοσοφίαν εἰς τὸν καιρὸν τῆς ἀπουσίας αὐτῶν χρησιμεύουσαν. *Expende illas in res utiles, dum suppetunt, ut cum ereptæ fuerint, duplex tibi quæstus obveniat, tum ob paratam tibi mercedem, quod eas optime expenderis, tum ob acquisitam ex earum contemptu philosophiam et patientiam, quæ tibi tum erit usui, cum illis fueris destitutus.* Et quoniam suscepta est disputatio hæc martyris causa Barlaam, alienum non videtur aliquid proferre ex ea oratione, quam de fortissimo illa athleta Chrysostomus habuit. Primum igitur occurunt hæc verba. (t. II, p. 682): Ἀλγῶν δὲ καὶ πάσχων, τὴν τῶν ἀσωμάτων δυνάμεων ἐν σώματι θνητῷ φιλοσοφίαν ἐνεδείκνυτο. *Sed dolens ac patiens, incorporearum virtutum in mortali corpore philosophiam præ se ferebat.* Deinde offert se illud (pag. 686): Εἰ δὲ ἐπὶ τῆς Παλαιᾶς Διαθήκης ταῦτα ἀπηγόρευτο, πολλῷ μᾶλλον ἐπὶ τῆς χάριτος, ἔνθα πλείων ἡ φιλοσοφία. *Quod si hæc Veteris Testamenti tempore prohibebantur, multo magis tempore gratiæ, ubi major est philosophia.* Inter cætera velim legantur quæ Chrysostomus scripsit in strenuissimos martyres Romanum et Julianum, item quæ idem scripsit in beatam Drosidem et in Machabæos : quibus in orationibus præstare ausim repertum iri testimonia multa, quibus quod dixi mirifice confirmetur. Non parum quoque Chrysostomo placet pratorum comparatio in significatione rei gratæ ac jucundæ. Exempla aliquot, ut quidque occurret, subjiciam. Ita igitur Chrysostomus locutus est in quadam oratione (t. II. p. 670), qua omnes simul martyres laudat : Ἀλλὰ κήποις ἐνδιατρῖψαι βούλει, καὶ λειμῶσι καὶ παραδείσοις *Verum enim vero in hortis versari cupis, in pratis et viridariis ?* Nec ita multo infra eum, quem dixi, locum sic rursus legitur : Οὕτως ἀεὶ ἀπὸ τῶν μαρτύρων ἐπανίωμεν, ἀπὸ μύρων πνευματικῶν, ἀπὸ λειμώνων οὐρανίων, etc. *Ita semper a martyribus revertamur, ab unguentis spiritualibus, a cœlestibus pratis*, etc. Discere licet, ut monui, ex ea concione, qæ de sanctissimo martyre Romano habita est, certum quoddam dicendi genus perquam familiare Chrysostomo fuisse: rursus ex eadem locum promam, quo probari possit eam, de qua nunc agitur, dicendi formulam ipsi quoque non parum placuisse. Ejus autem hæc sunt verba (t. II, p. 614): Καὶ ὥσπερ ἐν ἱερᾷ πομπῇ χορεύοντες, καὶ ἐν λειμῶνι παίζοντες χλοερῷ, οὕτω τὰς τιμωρίας ἕκαστος ἥρπαζεν· *Et velut in sacra pompa choreas ducentes, et in viridi prato ludentes, ita arripiebat unusquisque cruciatus.* Ad idem confirmandum afferri possunt quæ leguntur apud Chrysostomum in ea quam jam citavimus concione, ubi videlicet omnibus simul sanctis præconium tribuit orator optimus. Sic autem loquitur (t. II, p. 634): Οὐχ οὕτω λειμῶνές εἰσι τερπνοὶ, ῥόδα καὶ ἴα παρεχόμενοι τοῖς θεωμένοις, ὡς μαρτύρων τάφοι. *Non ita nos prata delectant, dum rosas violasque spectandas suppeditant, ac martyrum tumuli.* Ex quibus omnibus, opinor, plane constat

A prius quidem dicendi genus ejusmodi esse, ut nullo alio magis delectatus sit Chrysostomus, posterius vero inter ea loquendi genera recenseri debere, quæ si non ita Chrysostomo amica essent ut illud prius, at ei tamen multum quoque placerent. Hinc patet vere dici solitum, alios aliis oblectari. Cum enim recens sim a lectione panegyricarum Basilii orationum, affirmare mihi licere arbitror, illud loquendi genus, quo aut verbum φιλοσοφεῖν, aut vox φιλοσοφία passim a Chrysostomo adhibetur ad virtutem martyrum significandam, ipsum tamen nusquam in iis, quas dixi, Basilii orationibus inveniri. Velim legantur panegyricæ illæ orationes, quas de gloriosissimis quibusdam martyribus habuit vir summus Basilius, ut magis intelligatur verum esse quod
B dixi. Vidimus quoque Chrysostomum libenter uti pratorum comparatione ad indicandam rem gratam ; et tamen ob eam, quam attuli, causam, asseveranter dicere posse videor, nihil tale apud Basilium reperiri in iis concionibus, in quibus ipse præclara fortissimorum quorumdam martyrum facinora litteris prodidit. Imo etiam hæc pratorum comparatio, quæ satis Chrysostomo arridebat, Basilium tam parum commovit, ut ipsum ne in aliis quidem suis orationibus ea usum fuisse putem. Jam redeamus ad controversam orationem, et videamus uter ejus sit legitimus parens, Basiliusne an Chrysostomus. Illud autem loquendi genus, quod Chrysostomo tam familiare esse ostendi, quo tamen Basilius in laudandis martyribus nusquam usus
C fuisse comperitur, in ea, de qua agitur, oratione usurpari animadverto. In ipsa enim ita scriptum legitur (apud Basil. t. II, p. 139): Διασκαπτόμεναι πλευραὶ δεδαπάνηντο, ἀλλ' ἡ τοῦ φρονήματος ἤνθει φιλοσοφία. *Perfossa latera absumebantur : sed mentis philosophia efflorebat.* Similiter comparatio illa pratorum, quæ Chrysostomo non ingrata erat, et ipsa quoque in ea, de qua nunc controversia est, oratione a quolibet cerni potest. Sed ipsum auctorem, quisquis est, audire præstat. Sic igitur loquitur (apud Basil. p. 140) : Κολαστήριον ξύλον ὡς σωτήριον ἀσπαζόμενος, κλείσμασι δεσμωτηρίων ὡς λειμῶσι τερπόμενος. *Supplicii lignum velut salutare osculabatur, septis carcerum ceu pratis gaudebat.* Quomodo ergo Basilio, cum de martyre Barlaam
D sermonem haberet, venit in mentem uti quibusdam loquendi generibus, quibus nusquam in certis ac indubitatis suis orationibus usus fuisse invenitur ? Nonne longe probabilius est controversæ hujus orationis verum ac legitimum parentem esse Chrysostomum, qui iis, quas dixi, dicendi formulis familiariter uti soleret? Hanc orationem longiorem esse percuperem. Id si esset, sæpius, opinor, tum verbum φιλοσοφεῖν, tum pratorum comparatio in ea occurreret; sicque magis intelligeretur ipsam Chrysostomo tribui debere. Accedit etiam, quod Basilius in panegyricis suis orationibus semper utatur voce ἀνήρ ad ipsos martyres, quos laudat, indicandos : Chrysostomus vero in iis quas citavi orationibus et

in quibusdam aliis nunquam eam vocem hoc sensu usurpat. Ex quo fit, ut hæc concio Chrysostomo potius tribui debeat, quam Basilio.

9. Exstant, ut ex dictis patet, sermones duo in Barlaam martyrem. Unus ab omnibus uno consensu scribitur Chrysostomo : alter, de quo agimus, in controversiam vocatur. Sed, nisi valde fallor, si quis duas has orationes inter se comparaverit, utriusque eumdem auctorem esse facile intelliget. Auctor enim, quicunque ille fuit, qui hanc orationem pronuntiavit, cum paucis verbis concionari statuisset, nihil aliud sibi proposuisse videtur, quam epitomen quamdam alterius concionis facere. Et vero quidquid in longiori concione de martyrii genere narratur, omne id in altera breviter summatimque dictum est, sic ut dubitari vix possit, quin utriusque orationis unus et idem parens sit. Imo non eadem solum summatim reperiuntur in breviori concione : sed eadem etiam verba nonnunquam adhibentur. Et ut ea de re a quovis facilius existimari possit, aliqua loca ex utraque oratione exscribam. In longiori igitur concione sic legitur (apud Chrysost. t. II, p. 682 et seq.) : Ὀλόκληρον ἐν τῇ δεξιᾷ πυρὰν βαστάζων..... καὶ γάρ καὶ τοῦτο τῆς ἐκείνου κακουργίας ἦν, τὸν μὴ εὐθέως ἐκ προοιμίων χαλεπὰ προσάγειν τὰ μηχανήματα... ἐξελθόντα δὲ αὐτὸν εἰς μέσον ἀγαγών.., Τί τοίνυν ἐστὶ τὸ μηχάνημα ; Τὴν χεῖρα κελεύσαντες ὑπτίαν ἐκτεῖναι ἐπὶ τράπεζαν τοῦ βωμοῦ, ἐπέθηκαν ἀνθρακας καὶ λιβανωτὸν τῇ χειρὶ..... ἔμενε γάρ ὁ μακάριος Βαρλαὰμ ἀκλινὴς καὶ ἀπερίτρεπτον τηρῶν τὴν χεῖρα.... ἀλλ' ὡς ἐξ ἀδάμαντος πεπηγυῖα, οὕτως ἀπερίτρεπτος ἔμενεν.... καὶ οἱ μὲν ἄνθρακες τὸ μέσον τῆς χειρὸς διατρήσαντες ἐξέκιπτον κάτω, ἡ δὲ ἀνδρεία τῆς ψυχῆς οὐ διέκιπτεν. *Integram in dextera pyram gestans.... etenim hoc quoque malitiæ illius fuit, quod statim a principio graves machinas non admoverit.... egressum autem illum cum in medium adduxisset.... Quodnam igitur illud est machinamentum? Cum super aram extendere manum supinam jussissent, prunas et thus manui imposuerunt.... beatus enim Barlaam nec inclinatam nec inversam manum tenens permansit.... sed, quasi ex adamante concreta esset, manus illa permanebat immota... et prunæ quidem cum volam manus perforassent, deorsum cadebant, at animæ fortitudo non concidebat.* Quæ autem in breviori oratione leguntur (apud Basil. p. 140) hæc sunt : Ὁ δὴ τελευταῖον αὐτῷ παρὰ τῶν πολεμούντων προσῆκτο μηχάνημα. Βωμὸν γάρ πρὸς τὸ τῶν δαιμόνων σπονδὴν ἀνακαύσαντες, ἱστᾶσι παρ' αὐτῷ ἀγαγόντες τὸν μάρτυρα, καὶ τῷ βωμῷ τὴν δεξιὰν ἐπιθεῖναι ἐκκαιωρῆσαι κελεύσαντες, ὡς χαλκῷ θυσιαστηρίῳ τῷ χειρὶ κατεχρήσαντο, λιβανωτὸν αὐτῇ κακοῦργως ἐνθέντες φλεγόμενον.... Ἡ μὲν γάρ φλὸξ τὴν χεῖρα διέτρωγεν, ἔμενε δὲ ἡ χεὶρ ὡς τέφραν τὴν φλόγα βαστάζουσα· οὐκ ἔδωκε τῷ πολεμοῦντι κατὰ τοὺς φυγάδας ἡ νίκη, ἀλλ· ἄτρεπτος ἱστήκει κατὰ φλογὸς ἀριστεύουσα.... ἀλλ' ἦν τῆς δεξιᾶς καινή τις τῶν παλαιστῶν ἡ νίκη, τῆς μὲν φλογὸς διὰ μέσου τῆς χειρὸς ἐκπιπτούσης, τῆς χειρὸς δὲ ἔτι τεταμένης πρὸς πάλην. *Quod postremum tormentum ei ab inimicis admotum est. Etenim libamen dæmonibus facturi, ignem aræ cum imposuissent, adductum martyrem ante eum sistunt, atque dexteram supinam super altare protendere jubentes, manu velut ærea ara abusi sunt, ardente thure in ea maligne imposito.... Etenim flamma quidem manum perrosit, sed tamen manus permansit flammam quasi cinerem gestans : non dedit tergum sævienti igni fugitivorum in morem, sed immota perstitit contra flammam strenue dimicans..... flammam inter et dexteram martyris instruebatur lucta : sed dextera novam quamdam luctaminum victoriam habebat, quandoquidem per mediam manum traseunte flamma, manus ad luctam porrigebatur.* Ex quibus intelligitur non eamdem solum sententiam in duabus his orationibus reperiri, sed, ut dixi, eadem verba in utraque nonnunquam usurpari. Nam hæ voces, δεξιὰ, βαστάζων, προσάγειν, ἀγαγὼν, μηχάνημα, κελεύσαντες, ὑπτίαν, βωμοῦ, λιβανωτὸν, ἔμενε, μέσον, ἐξέπιπτον, quæ in longiore concione inveniuntur, eædem et in breviore leguntur, licet sæpius aliter inflexæ. Scio quidem rarum non esse, ut duo scriptores qui idem argumentum tractent, non in sententiis modo, sed etiam in aliquibus verbis aliquando conveniant : sed in his quæ protuli, tam multa sunt quæ inter se conveniunt, ut putem non facile proferri posse exemplum aliquod, in quo duo scriptores in tam multis in tam paucis verbis convenerint. Quare longe mihi verisimilius videtur utriusque orationis unum et eumdem auctorem esse, qui cum idem argumentum bis tractare statuisset, in posteriore concione epitomen prioris fecerit. Plane autem constat prioris auctorem Chrysostomum esse : consequens est igitur ut posterior ei quoque tribuatur.

10. Satis quidem sciunt, qui paulum modo versati sunt in legendis Chrysostomi scriptis, summum hunc virum aliquando concionatum fuisse ante episcopum Flavianum : sed tamen, quoniam ita expedit, loca aliqua quibus id aperte ostendatur, in medium adducere non pigebit. Cum igitur Chrysostomus Machabæorum laudes narraret, ita locutus est (t. II, p. 631) : Ἀλλ' ὥρα λοιπὸν καταπαῦσαι τὸν λόγον, ὥστε πλειόνων αὐτοὺς ἀπολοῦσαι τῶν ἐγκωμίων παρὰ τῷ κοινῷ διδασκάλῳ. *Sed jam tempus est, ut finem dicendi faciamus, quo pluribus illi laudibus a communi doctore cumulentur.* In ea autem oratione, quæ in Natali Domini pronuntiata est, ita editum invenitur ; Ἐν δὲ λοιπὸν εἰπὼν, καταπαύσω τὸν λόγον, τῷ κοινῷ διδασκάλῳ τῶν μειζόνων παραχωρήσας. *Unum tantum si nunc addidero, orationi meæ finem imponam : quæ majora sunt, communi doctori dicenda relinquens.* Operæ pretium est nunc referre quæ in controversa concione leguntur, ut locorum contentione et comparatione facilius cognosci possit utri hæc oratio adscribi debeat, Basilio, an Chrysostomo. Sunt autem ejusmodi (Basil. t. II, p. 141) : Ἀλλὰ τί παιδικοῖς ἐλαττῶ

ὸν ἀριστέα ψελλίσμασι ; Ταῖς μεγαλοπρεπεστέραις τοί- A omnibus, quotquot aderant, martyrum sepulcris,
νυν τὸν εἰς αὐτὸν ὕμνον παραχωρήσωμεν γλώτταις· obscurum non videtur Chrysostomum ad martyris
τὰς μεγαλοφωνοτέρας τῶν διδασκάλων ἐπ' αὐτῷ κα- Barlaam tumulum sermonem convertere : eoque
λίσωμεν σάλπιγγας. *Quid autem puerili balbutie vic-* magis, quod Chrysostomus, cum in suis oration-
*torem magnum deprimo? Locum martyris laudandi* bus utitur numero singulari μάρτυς, eum martyrem
*cedamus linguis magnificentioribus, atque vocalio-* significet, quem laudibus ornare instituisset, ob id-
*res doctorum tubas ad id præconium invitemus.* Fieri que vix dubium esse potest, quin hoc etiam loco
quidem potest, ut fallar : sed cum brevioris illius martyrem Barlaam indicare voluerit, cum numero
concionis auctorem audio ita loquentem, *locum* singulari usus sit. Arbitror igitur Chrysostomum,
*martyris laudandi cedamus linguis magnificentio-* cum hæc verba pronuntiaret, *cum enim hominem*
*ribus*, etc., audire mihi videor Chrysostomum, qui *correptum a dæmone juxta martyris sepulcrum vi-*
cum episcopo Flaviano concionandi locum dare *deris*, etc., martyris Barlaam manu tumulum osten-
vellet, ita loqui solebat. Nec quisquam dixerit nu- disse. Sed si adversæ opinionis defensores semel
merum singularem in aliis quas indicavi concioni- fateantur prolixam hanc orationem habitam fuisse
bus usurpari, hic vero pluralem. Fit enim aliquando, eo loco, ubi martyris Barlaam corpus jacebat, fa-
ut oratores numero plurali utantur, cum si accurate B teantur necesse est martyris illius tumulum Antio-
loqui vellent, uterentur singulari : aut fortasse, chiæ exstitisse, aut potius in agro Antiocheno, cum
quod a vero non abhorret, duo episcopi concionatu- Chrysostomum longiorem illam concionem ibi ha-
ri erant post Chrysostomum, qui propterea nu- buisse constet. Ergo brevior oratio Antiochiæ quo-
merum multitudinis adhibere debuerit. Certe qui- que pronuntiata est, cum pronuntiata sit quoque,
dem ex ipsa concionis brevitate conjicere licet, tres ut ex dictis patet (*b*), eo ipso in loco, ubi tumulus
vicissim tunc concionatos fuisse, quorum primus martyris Barlaam aderat. Nam sine dubio non duo-
fuerit Chrysostomus, alter Flavianus, tertius quivis bus locis positus fuerat ejus martyris tumulus. Ex
alius. Nihil autem ad propositum refert, utrum unus, quibus efficitur breviorem illam concionem Chry-
an duo episcopi his quæ protuli verbis ad concio- sostomi esse, non Basilii, qui Antiochiæ nunquam
nandum invitentur. Etenim sive unum, sive duos concionatus sit. Quod diximus, martyrem Barlaam
dicas, plane constabit ejus de qua disputatur ora- mortem obiisse Antiochiæ, id potest confirmari et
tionis Basilium auctorem non esse, cum nemo un- ex Eusebio, qui cum de martyribus Cappadociæ lo-
quam post ipsum concionatus fuisse inveniatur. quitur, nihil dicit, quod in hunc sanctum martyrem
10°, Præterea si quispiam has duas conciones convenire possit : et contra, cum loquitur de mar-
paulo attentius legerit, utramque eo loco habitam C tyribus Antiochiæ, quoddam supplicii genus refert,
fuisse, ubi martyris Barlaam tumulus erat, facile, quod non ita multum ab historia beati Barlaam
opinor, fatebitur (*a*). De breviori quidem nullus abludit. Ejus hæc sunt verba (*c*) : Τοτὲ μὲν πέλυξιν
ambigendi locus esse potest, cum id ita esse aperte ἀναιρομένων, οἷα γέγονε τοῖς ἐπ' Ἀραβίας, τοτὲ δὲ
ostendant quæ supra retulimus, quæque hoc loco τὰ σκέλη καταγνυμένων, οἷα τοῖς ἐν Καππαδοκίᾳ
rursus exscribere nihil necesse est. Neque vero de συμβέβηκε..... Τί δεῖ τῶν ἐπ' Ἀντιοχείας ἀναζωπυ-
longiori aliud judicium prolatum iri puto, nisi ab ρεῖν τὴν μνήμην ; ἐσχάραις πυρὸς οὐκ εἰς θάνατον,
iis, qui omnia in utramque partem interpretari pro- ἀλλ' ἐπὶ μακρᾷ τιμωρίᾳ κατοπτωμένων· ἑτέρων τε
fitentur, non autem ab iis, qui simpliciter verum θᾶττον τὴν δεξιὰν αὐτῶν πυρὶ καθιέντων, ἢ τῆς ἐν-
quærunt. Ita autem in prolixiori illa concione legi- αγοῦς θυσίας ἐφαπτομένων. *Quippe cum admirandi*
tur (t. II, p. 685) : Ὑπόδεξαι τὸν στεφανίτην, καὶ *martyres, partim securibus cæsi sint, ut in Arabia*
μηδέποτε ἀφῇς ἐξελθεῖν τῆς διανοίας τῆς σῆς. Διὰ *contigit, partim suffractis cruribus interierint,*
τοῦτο ὑμᾶς καὶ παρὰ τὰς θήκας τῶν ἁγίων μαρτύ- *quemadmodum accidit in Cappadocia.... Jam vero*
ρων ἠγάγομεν, ἵνα καί, etc. *Suscipe victorem coro-* *ea quæ apud Antiochiam gesta sunt, quid opus est in*
*natum, nec unquam ex mente tua exire permitte.* *memoriam revocare? ubi alii craticulis impositi,*
*Idcirco vos etiam ad ipsos sanctorum martyrum* D *non ad mortem usque, sed ad diuturnitatem supplicii*
*loculos adduximus, ut*, etc. Nec ita multo post hæc *torrebantur; alii dextras suas in ignem immittere*
subjungit Chrysostomus (ibid. p, 686) ; Διὰ τοῦτο *maluerunt, quam impia libamenta contingere.*
καὶ ἡμεῖς ἐνταῦθα συνελήλυθαμεν· σκηνὴ γάρ ἐστι Nemo enim, opinor, homo diffitebitur martyris Bar-
στρατιωτικὴ τῶν μαρτύρων ὁ τάφος.... Ὅταν γὰρ laam historiam ultimis Eusebii verbis satis apte
ἴδῃς δαιμονιῶντα ἄνθρωπον παρὰ τὸν τάφον τοῦ μάρ- adumbrari. Nec quisquam dixerit in duabus his ora-
τυρος κειμενον ὕπτιον, etc. *Idcirco nos etiam hic con-* tionibus reperiri quæ inter se aut contraria sint, aut
*venimus: tentorium enim est militare martyrum tu-* contraria esse videantur, ob idque ipsas uni et ei-
*mulus.... Cum enim hominem correptum a dæmone* dem scriptori tribui non debere. Notum est enim
*juxta martyris sepulcrum videris supinum jacen-* oratores, cum quempiam laudandum sibi propo-
*tem*, etc. Postquam enim institutus sermo fuit de nunt, locis quibusdam communibus uti solitos, eos-

(*a*) Lege num. 5.
(*b*) Lege num. eumdem.
(*c*) *Hist. eccl.* lib. VIII, cap. 12.

que sæpe, si bis de uno eteodem sermonem habent, non tam curare, ut ea quæ ex communibus locis petita sunt, conveniant inter se, quam ut is, quem laudare volunt, quoquo modo laudetur. Quare nihil mirum si Chrysostomus, qui de martyre Barlaam orationem panegyricam bis habuit, contrarii aliquid in communibus his locis aut dicat, aut dicere videatur. Præterea si martyris Barlaam historiam melius postmodum novit Chrysostomus, non video cur in posteriori sua concione circumstantias aliquas aliter narrare non potuerit. Imo vero ita facere debuit. Nihil ergo officit nostræ opinioni quarumdam circumstantiarum varietas : sed illud eam maxime confirmat, quod ipsum martyrii genus iisdem fere verbis, ut ex dictis constat. (*a*), in utraque oratione explicetur. Ex quibus omnibus effici videtur martyrem Barlaam neque Cæsareæ Cappadociæ mortuum esse, neque de eo Basilium orationem habuisse, neque eo quem mox dixi loco sepultum fuisse. Monet eruditissimus vir Tillemontius, martyris Barlaam festum diem in quibusdam Græcorum menologiis die decima sexta Novembris notari : in aliis vero, quemadmodum et in Martyrologio Romano, die decima nona mensis ejusdem.

### § III. *De homilia in sanctum baptisma, seu de Spiritu sancto.*

11. Hæc oratio ita in utraque editione Parisiensi inscribitur, Ὁμιλία εἰς τὸ ἅγιον βάπτισμα, *Homilia in sanctum baptisma :* sed mirum videri debet hoc opusculum sic in vulgatis inscriptum fuisse, cum in his unum duntaxat verbum obiter de baptismo dicatur ad conprobandam Spiritus sancti divinitatem. Nunc is, quem mox notavi, titulus, Ὁμιλία εἰς τὸ ἅγιον βάπτισμα, *Homilia in sanctum baptisma,* huic lucubratiunculæ melius conveniret, cum non nulla e Regio codice 1907 addiderimus, in quibus scriptor, quisquis est, de baptismate data opera mentionem facit. Sed hæc levia sunt ; jam ad graviora properandum. Videamus igitur num hæc oratiuncula Basilii sit, cujus in libris invenitur. Et ne diu animos suspensos distineam, dico nihil mihi videri in hac concione Basilio Magno dignum. Cum enim in Basilii orationibus procœmium quoddam et pulcherrimum et elegantissimum præire soleat, ejus, de qua controversia est, orationis auctor, frigide ita incipit (p. 583) : Ὁ βαπτιζόμενος εἰς Τριάδα βαπτίζεται, εἰς Πατέρα καὶ Υἱὸν καὶ ἅγιον Πνεῦμα, οὔτε εἰς ἀρχάς, οὔτε εἰς δυνάμεις, etc. *Qui baptizatur, in Trinitatem baptizatur, in Patrem, et Filium, et Spiritum sanctum, neque in principatus, neque in virtutes,* etc, Basilius, ut dixi, sermonem suum apto aliquo et eloganti exordio ornasset, et ita demum ea de re quam tractandam sibi proposuerat, disserere cœpisset. In iis, quæ mox sequuntur (ibid.), καὶ δειξάντος διὰ τῆς ἐμφυσήσεως, ὅτι τὸ Πνεῦμα τῆς θείκης οὐσίας ἐστὶ, καὶ οὐ τῆς κτιστῆς φύσεως, aliquid reperio, quod e consuetudine Basilii dictum fuisse non puto. Etsi enim orator optimus multis admodum locis quiddam divinum exprimat, tamen voce θειϰός nusquam, quod quidem sciam utitur. Quare eum probare conarer ultimos duos *in Eunomium* libros in spuriis poni debere, inter alia argumenta, quibus ad id comprobandum usus sum, hoc quoque reperitur, quod vox θειϰός, quæ ab indubitatis Basilii operibus abest, sæpius in iis, quos dixi, libris occurrat. Et quod suspicionem auget, in hoc brevissimo opusculo vox θειϰός non ita multo post rursus adhibetur. Et illud quoque displicet (pag. 584), τὸ γὰρ, Πάντα δι' αὐτοῦ ἐγένετο, περὶ τοῦ πλήθους τῶν κτισμάτων ἐστί. *Illud enim,* « *Omnia per ipsum facta sunt*[3*], » *ad creaturarum multitudinem referri debet.* Primum edim ultima verba, περὶ τοῦ πλήθους τῶν κτισμάτων ἐστί, ut Græce repunt, ita et Latine. Ita enim ad verbum interpretari licet : *illud enim,* « *Omnia per ipsum facta sunt,* » *de creaturarum multitudine est.* Certe si, qui Latine sciunt, sic loqui non solent, Basilius, qui Græcarum litterarum peritissimus erat, ita Græce locutus fuisse non censendus est. Deinde illud, quod initio periodi positum est, non magis arridet. Cum enim Basilius propria Scripturæ verba refert, in suo sermone aliquid inserit, quo qui audiunt, aut legunt, Scripturam citari moneantur ; nec puto eum ita locuturum fuisse nude et simpliciter, τὸ γὰρ, Πάντα, etc. Me movit etiam, quod verbum φάσκειν in illa oratiuncula bis repererim : quod nescio tamen an in sinceris Basilii orationibus totidem legatur. Nec sane meliora sunt quæ e Regio codice addidimus : quod satis ex solo initio cognosci potest. Ita enim incipit (pag. 585) : Ἐπεὶ δὲ Θεοῦ τοῦ ἀγαθοῦ χάριτι, τῇ μνήμῃ τῶν τοῦ μονογενοῦς Υἱοῦ τοῦ Θεοῦ τοῦ ζῶντος ῥημάτων, καὶ τῶν ἁγίων αὐτοῦ εὐαγγελιστῶν τε καὶ ἀποστόλων καὶ προφητῶν, αὐτάρκως ἡμῖν σαφηνισάντων τὸν περὶ τοῦ κατὰ τὸ εὐαγγέλιον τοῦ Κυρίου ἡμῶν Ἰησοῦ Χριστοῦ βαπτίσματος λόγον, ἐπαιδεύθημεν ὅτι τὸ μὲν ἐν τῷ πυρὶ βάπτισμα ἐλεγκτικὸν μέν ἐστι πάσης κακίας, δεκτικὸν δὲ τῆς κατὰ Χριστὸν δικαιοσύνης, μῖσος μεν ἐμποιοῦν τῆς κακίας, ἐπιθυμίαν δὲ τῆς ἀρετῆς, etc. *Sed enin ex Dei optimi gratia, recordatione verborum unigeniti Filii Dei viventis, et sanctorum ejus evangelistarum et apostolorum et prophetarum, qui ejus quod secundum Evangelium Domini nostri Jesu Christi est, baptismatis doctrinam satis nobis explanarunt, edocti sumus baptisma illud quod in igne fit, ut ad omnem malitiam arguendam, ita ad Christi justitiam recipiendam idoneum esse,* etc. : quibus omnibus nihil dici potuit aut languidius, aut frigidius, aut inelegantius. Similiter, quod sub finem legitur, Δεσπότου καὶ

[3*] Joan. I. 3.

(*a*) Lege n. 9.

# ELENCHUS

## AUCTORUM ET OPERUM QUÆ IN HOC TOMO XXXI CONTINENTUR.

*QUÆ STELLULA PRÆNOTANTUR IN EDITIONIBUS BASILII NON EXSTABANT.*

### SANCTUS BASILIUS MAGNUS, CÆSARIENSIS ARCHIEPISCOPUS.


| | Col. |
|---|---|
| Præfatio. | 9 |
| Homiliæ et sermones. | 163 |
| Ascetica. | 619 |
| Moralia. | 700 |
| Regulæ fusius tractatæ. | 890 |
| Regulæ brevius tractatæ. | 1051 |
| Constitutiones monasticæ. | 1322 |
| APPENDIX. | |
| Homiliæ quædam dubiæ. | 1429 |
| De baptismo libri duo. | 1514 |
| Liturgiæ S. Basilii. | 1630 |
| * Orationes sive exorcismi. | 1678 |
| * Sermo de sacerdotum instructione. | 1685 |
| Tractatus de consolatione in adversis. | 1687 |
| De laude solitariæ vitæ. | 1704 |
| Admonitio ad filium spirituslem. | 1704 |
| * Homiliæ tres ex editione Chr. Frid. Matthæi. | 1705 |
| Homiliæ *quas transtulit Rufinus de Græco in Latinum*. | 1723 |
| Notæ Frontonis Ducæi. | 1795 |
| Notæ Frederici Morelli. | 1829 |
| Variæ lectiones codicum Paris. in sermonem *De legendis gentilium libris*. | 1831 |

# PRÆFATIO [a]

1. Fortasse nullum est hominum genus, qui magis nocuerint bonis studiis, quam eorum, qui vera sanctorum Patrum scripta cum falsis miscuere. Quot enim mala hinc et olim nata sint, et hodie nascantur, nemo, qui non omnino rerum ecclesiasticarum rudis sit, ignorat. Dogmata obscurantur, fœdantur moralia, historia vacillat, traditio perturbatur, et, ut verbo dicam, si semel apud sanctos Patres genuina cum adulterinis confundantur, omnia inter se confundi necesse est.

2. Ejus, quod dixi, mali frequentiora sunt exempla, quam ut aliqua referre opus sit. In memoriam tamen revocabo impudentiam Apollinaristarum et Eutychianorum, qui cum sua pro sinceris ac germanis sanctorum Patrum scriptis promulgassent, ita totam infestarunt Ecclesiam, ut ejusmodi vulnus coalescere ac sanari necdum potuerit. Nam hodieque tanta est dissensio inter eruditos de quorumdam scriptorum auctore, ut si quis aut magni illius Athanasii episcopi Alexandrini, aut Julii summi pontificis, aut Gregorii Thaumaturgi testimonium aliquod proferat, statim audias, qui dicant non Athanasium, non Julium, non Gregorium talia dixisse, sed Apollinarium, cujus olim opuscula quædam summis illis viris subdole tributa sunt, quo facilius simpliciores in errorem inducerentur. Sed, ut nunc de Apollinaristis et Eutychianis taceam, universe dicam innumera incomoda eodem illo ex fonte fluxisse. Videas vel eruditissimos viros, quod in ejusmodi libros subdititios inciderint, quovis potius pervenire, quam quo volunt, eosdemque, interea dum scopum attigisse se arbitrantur, ab eo sæpius quam longissime abesse. Credas aliquando antiquissimos et gravissimos scriptores rerum gravissimarum testes adhiberi, et tamen si res attentius consideretur, hominis et recentissimi et abjectissimi testimonium profertur. Etsi autem illa quasi lues nemini pepercit, tamen nescio quomodo contigit, ut Basilius pejus ea in re quam alii sancti Patres acceptus sit. Ita enim vera ejus scripta permiscentur falsis, ut, nisi alia ab aliis diligenter distinguantur, errandi occasio passim legentibus offeratur.

3. Scio quidem viros doctissimos duobus abhinc sæculis in eo egregiam operam posuisse, ut apud sanctos Patres sincera ab adulterinis secernerentur, eoque successu rem gessisse, ut rebus per se obscurissimis maximam lucem attulerint; sed tamen si quis reliqua diligenter expendere volet, præstabo, non defore illi ubi se exerceat. Dignum sane argumentum in quod omnes omne studium conferant, cum res omnium gravissima agatur. Hoc autem munus non in quemcunque convenit, sed in eum tantummodo, qui nullo prævio judicio, de rebus judicet. Verum paucorum est hæc virtus. Alii enim in criticis disputationibus severiores sunt, quibus nihil probetur eorum quæ cæteri probant; alii indulgentiores, quibus indiscriminatim placeant quæcunque a vulgo recepta sunt. Utrosque peccare, nemo, opinor, diffitebitur: sed utri magis peccent, alii videbunt. Interea ego, qui eo, quod amplexus sum, studii genere ejusmodi qnæstiones criticas agitare cogor, libere quidem meam sententiam proponam, sed ita tamen, ut proprie non judicem, sed eruditorum judicium exspectem ad judicandum. Ita igitur animatus rem aggredior.

§ 1. *De oratione secunda in jejunium.*

4. Nulla est dissensio inter eruditos de oratione prima *in jejunium*. Etenim tam elegans est, tamque Basilio digna, ut ei omnium calculis tribuatur: sed de oratione secunda non unum omnium judicium est. Viri doctissimi Tillemontius et Dupinus eam habent pro vero Basilii fetu: a quibus dissentit Erasmus, cujus verba hæc sunt in epistola ad Joannem Cholerum. *Posterior homilia mihi non videtur Basilii, sed studiosi cujuspiam sese ad prioris æmulationem exercentis. Equidem non pugnabo, si quis diversum sentiat; arbitror tamen eruditos, si propius admoverint oculos, meæ sententiæ subscripturos. Probo genus exercitationis, at eorum fucos non probo, qui notha ac degenerantia summorum virorum titulis obtrudunt orbi.* Quod Tillemontius ait, videri Erasmum posteriorem *de jejunio* homiliam non ob aliam causam in spuriis posuisse, quam quod in multis cum prima consentiat, credi potest Erasmi epistolam non legisse. Nam ex ejus verbis plane constat eam orationem eo nomine sibi suspectam visam fuisse, quod a prioris elegantia atque festivitate degeneret: in quo eum, ut verum fatear, non omnino a vero abesse puto. Quod addit Tillemontius, posteriorem hanc concionem citari a Joanne Damasceno et ab Euthymio, id non est tale, ut ipsius sententiam multum confirmet, cum adulterina scripta magnorum virorum nomine ab antiquis scriptoribus non raro citari videamus. Ego cum hoc breve opusculum legerem, animadverti alia ex prima oratione sumpta esse, alia ex eadem imitata; posteriorem homiliam non inelegantem quidem esse, sed primam elegantissimam: miram quamdam dicendi copiam in prima oratione reperiri, quæ in secunda multo minor est, et ejusmodi, ut si qua

(a) Cf. D. Prud. Maranus in *Vita S. Basilii*, capp. 41, 42, et 43. Edit. Patr.



1296

ratio hanc homiliam suspectam reddere possit, ea maxime, meo quidem judicio, inde repeti debeat. Hæc autem dum apud me reputarem, eo inclinabam ut hanc orationem inter spuria recenserem : sed cum rursus cogitarem auctorem commentarii *in Isaiam* (*a*), qui et ipse quarto sæculo vivebat, ex eadem illa concione non nihil excerpsisse, hærebam. Opus enim tam Antiquum non facile rejici debere arbitrabar; eoque minus, quod primo aspectu mihi levia esse viderentur, quæ morosus homo Erasmus objecerat. Postquam tamen rem paulo diligentius consideravi, duasque has *De jejunio* orationes inter se contuli, facile adductus sum, ut posteriorem in adulterinis ponerem. Nam, et dixi, posterior priore et elegantia et copia multo inferior est. Atque in hac mea sententia confirmatus sum, cum memini multa in secunda legi, quorum alia ex prima sumpta essent, alia ex eadem expressa: quod parum decere existimavi copiosissimum virum Basilium, cui, cum idem argumentum bis inter concionandum tractare vellet, nec res nec verba unquam defuere. Et ne quispiam id temere dictum fuisse suspicetur, velim legat pulcherrimas illas *De gratiarum actione* conciones (tom. I, p. 24 et 33*), quarum in posteriore nihil repetitur eorum quæ in priore dicta fuerant.

§ II. *De oratione septima decima in Barlaam martyrem.*

5. Hæc oratio, in qua præconium Barlaam martyris continetur, brevis quidem est, sed ita elegans et ornata, ut ejus auctor, quicunque ille fuit, præstantissimum locum inter oratores merereri videatur. Iidem autem illi, quos antea nominavi, doctissimi viri Tillemontius et Dupinus de ea dissentiunt inter se. Tillemontius ipsam tribuit Basilio Magno (*b*) ; Dupinus Chrysostomo, sed ita tamen, ut satis habuerit dixisse, hanc orationem ad Chrysostomi phrasim magis accedere, et verisimilius videri eam habitam fuisse Antiochiæ. Suspicari fortasse poterit aliquis, rem parvi momenti esse, nec multum referre utri ascribatur, cum uterque et fide dignus sit, et eadem auctoritate apud eruditos polleat; sed non ita est. Inde enim omnino pendet quæstio historica, quæ aliter solvi non potest, nisi constet utri ascribi debeat hæc oratio. Etenim si semel Basilio tribuatur, consequens erit, ut merito dicatur martyr Barlaam mortem subiisse Cæsareæ Cappadociæ, et eodem loco sepultus fuisse: si Chrysostomo fatendum erit, sanctum martyrem Antiochiæ et passum fuisse, et sepultum. Et vero, qui Tillemontium secuti, dicunt beatum martyrem Barlaam Cæsareæ Cappadociæ et mortuum et tumulatum fuisse, nullo alio argumento nituntur, quam quod Basilius, qui Cæsareæ concionatus fuisse creditur, orationem hoc ipso in loco habuerit, ubi fortissimi athletæ tumulus visebatur. Quare si Basilii non sit, ipsorum opinio corruat necesse est. Quod autem orationis auctor, quisquis est, hoc ipso in loco concionatus sit, ubi inclytus martyr Barlaam sepultus jacebat, id negari non potest, nisi ab eo, qui hanc orationem nunquam legerit. Ita enim in ea scriptum invenimus non longe ab initio (pag. 139) : Λαμπρὸν καὶ παρ' ἡμῖν ἤδη τὸν ἀρραβῶνα καρποῦνται, ταῖς παρὰ πάντων ἐνθέοις εὐφημίαις κροτούμενοι, καὶ μυρίους ἐκ τάφων σαγηνεύοντες δήμους. Τοῦτο δὴ τὸ τῷ γενναίῳ τὴμερον Βαρλαὰμ πεπραγμένον· ἔχησε γὰρ ἡ πολεμικὴ τοῦ μάρτυρος σάλπιγξ, καὶ τοὺς τῆς εὐσεβείας ὁπλίτας, ὡς ὁρᾶτε, συνήγαγεν. *Splendidum et apud nos arrhabonem jam obtinent, cum inter divinas acclamationes omnium plausu celebrentur, populumque frequentissimum e sepulcris congregent. Hoc ipsum sane in forti ac strenuo Barlaam hodie factum est: insonuit enim bellica martyris tuba, et pietatis milites, ut cernitis, convocavit* : quæ verba ita aperte ostendunt hanc orationem in eo loco habitam fuisse ubi corpus beatissimi martyris Barlaam humatum erat, ut id non putem probatione indigere aut expositione.

6. Cum igitur Tillemontius optime videret, si Basilio hæc oratio non tribueretur, suam opinionem necessario ruituram, nihil omisit eorum, quibus probari posset eam ejus esse. Et primum quidem affirmanti Dupino, scriptionis genus magis phrasim Chrysostomi olere, quam Basilii, ita respondet, ut aperte significet se aliter sentire : deinde addit vir doctissimus, non solitum Chrysostomum bis de uno et eodem santo sermonem habere. Et quod nonnullos magis movere potest, ait eam orationem jam pridem ascriptam fuisse Basilio, cum ejus nomine citetur in concilio septimo, eidemque tribuatur et a Joanne Damasceno, et a Metaphraste. Quod pertinet quidem ad similitudinem styli, aut discrepantiam, argumentum, quod inde petitur, validissimum esse, nemo, opinor, inficiabitur : sed quod attinet ad autoritatem Joannis Damasceni et Metaphrastis, aut concilii septimi, quilibet paulo humanior novit ejusmodi testimonia talia non esse, ut ex iis aliquid certo concludi possit. Nec magis, ut mihi quidem videtur, valet id argumentum, quod ex consuetudine Chrysostomi peti diximus, cum casus multi sæpe mutandi moris occasionem præbeant. Ergo in eo cardo rei vertitur, ut certo, quantum in ejusmodi rebus fieri potest, a nobis cognoscatur utrius phrasim et morem magis sapiat hæc oratio, Basiliine an Chrysostomi : quod nunc nobis examinandum proponimus.

7. Hæc oratio cum brevissima sit, aliqua similitudinis aut discrepantiæ styli vestigia in ea invenire difficillimum est: experiar tamen, si qua indicare possim. Reperio autem vel ipso initio, quæ

(*a*) Lege Præf. tom I, n. 62 et 64. — Cf. D. Maran, in *Vita* S. *Basilii*, cap. 42. Edit.

(*b*) Tillem. t. IX, p. 685 ; Dup. t. II, p. 544.

* Paginas intellige editionis Garnerianæ quarum seriem typis crassioribus expressimus. Tom. I ed. Bened. = nostræ t. I et II ; II = nostræ t. III ; = III nostræ t. IV Edit. Patr.

multo magis in Chrysostomum conveniant, quam in Basilium. Cum enim lego illa : Οὐκέτι θρήνοις τοὺς τῶν ἁγίων δορυφορουμεν θανάτους, ἀλλ' ἐνθέοις χορείαις τοῖς ἐκείνων ἐποχούμεθα τάφοις... λαμπρὸν καὶ παρ' ἡμῖν ἤδη τὸν ἀρραβῶνα καρποῦνται, ταῖς παρὰ πάντων ἐνθέοις εὐφημίαις κροτούμενοι, καὶ μακάριοι ἐκ τάφων σαγηνεύοντες δήμους. *Non amplius sanctorum mortem lamentis prosequimur, sed tripudiis divinis circum illorum sepulcra choreas ducimus... splendidum et apud nos arrhabonem jam obtinent ; cum inter divinas acclamationes omnium plausu celebrentur, populumque frequentissimum e sepulcris congregent*, audire videor Chrysostomum qui in iis orationibus, quas de sanctis martyribus habuit, passim de eorum sepulcris loquitur. Ejus rei frequentiora sunt exempla apud Chrysostomum, quam ut aliqua referre necesse sit. Contra, cum nuper legerim Basilii de sanctis martyribus panegyricas orationes, affirmare posse puto, nusquam in iis de martyrum tumulis mentionem ullam fieri. Nec longe hujus rei quærenda causa est. Notum est enim ejusmodi sepulcra frequentissima fuisse Antiochiæ : quæ rariora erant Cæsareæ Cappadociæ. Fortasse leve videbitur quod addam, addere tamen non pigebit, illud videlicet, quod in hac concione legitur (p. 139), καὶ ὡς ἔλεγε τῶν πιστῶν ὁ Δεσπότης· Ὁ πιστεύων εἰς ἐμέ, etc. *Et quemadmodum fidelium Dominus aiebat* : « *Qui credit in me*[1], » etc., potius videri Chrysostomi esse, quam Basilii. Nam et alibi Scripturam citans Chrysostomus, similem verborum circuitionem adhibet, uti videre licet in ea oratione, quam *de martyre Juliano* habuit. Ejus hæc sunt verba (tom II, p. 673): Καὶ ἵνα μάθητε, ὅτι τὰ φύσει φορτικὰ καὶ ἀφόρητα, ταῦτα τῇ ἐλπίδι τῶν μελλόντων κοῦφα καὶ ῥᾴστα γίνεται, ἀκούσατε τοῦ πρωτοστάτου τῶν τοιούτων ἀγαθῶν, λέγοντος, Τὸ γάρ παραυτίκα ἐλαφρὸν τῆς θλίψεως καθ' ὑπερβολὴν εἰς ὑπερβολὴν αἰώνιον βάρος δόξης κατεργάζεται ἡμῖν. *Atque ut intelligatis ea, quæ natura sua gravia sunt et intoleranda, spe futurorum levia reddi ac facillima, præfectum talium bonorum audite, qui dicit* : « *Id enim quod in præsenti est momentaneum et leve tribulationis nostræ, supra modum in sublimitate æternum gloriæ pondus operatur nobis*[2]. » Et vero notari potest, Scripturam utroque loco per periphrasim citari. Non enim simpliciter dictum est, καὶ ὡς ἔλεγεν ὁ Δεσπότης, *et quemadmodum Dominus aiebat*, sed, καὶ ὡς ἔλεγε τῶν πιστῶν ὁ Δεσπότης, *et quemadmodum fidelium Dominus aiebat*. Rursus non simpliciter dictum est, ἀκούσατε τοῦ Κυρίου λέγοντος, *audite Dominum, qui dicit*, sed copiosius ἀκούσατε τοῦ πρωτοστάτου τῶν τοιούτων ἀγαθῶν, λέγοντος, *audite talium bonorum præfectum, qui dicit*. Basilius autem, cum e Scripturis aliqua testimonia affert, nunquam, quod sciam, simili verborum circuitione utitur. Ergo controversa hæc oratio potius tribuenda est Chrysostomo, qui alicubi, ut ex dictis constat, circumlocutione in citanda Scriptura usus est.

8. Gravius est quod sequitur. Monere ergo juvat nulla alia dicendi formula magis delectari Chrysostomum, quam ea, qua aut verbo φιλοσοφειν, aut verbo φιλοσοφίας in celebrandis martyribus utitur. Proferam hoc loco aliqua exempla, ex quibus de cæteris judicari possit : sed si quis per sese rem experiri volet, nullo negotio longe plura invenire poterit, cum id loquendi genus passim in iis, quas dixi, Chrysostomi concionibus adhibitum inveniatur. Chrysostomi igitur hæc sunt verba e concione *in martyrem Lucianum* (t. II, p. 526) : Συνιδὼν γὰρ ἐκεῖνος, ὅτι πάσης τιμωρίας καὶ κολάσεως εἶδους κατεγέλασε, καὶ..... οὔτε εἰς κρημνοὺς ῥίψας, οὔτε εἰς θηρίων ὀδόντας ἐμβαλὼν ἴσχυσε περιγενέσθαι τῆς τοῦ ἁγίου φιλοσοφίας, etc. *Animadvertens enim ille, omne suppliciorum ac pœnarum genus ab eo derisum fuisse, seque, neque cum in præcipitia projecisset, neque cum ferarum objecisset dentibus, sancti philosophiam superare potuisse*, etc. Ea quæ proxime sequitur pagina (327) exempla tria suppeditabit. Unum his verbis expressum, τὸν δὲ ἅγιον τοῦτον ὑποσκελίσας οὐκ ἴσχυσεν, οὐδὲ περιεγένετο τῆς φιλοσοφίας ἡ κόλασις, *hunc vero sanctum supplantare non potuit, neque philosophiam supplicium vicit*. In altero ita Chrysostomus loquitur, ἐν ἀλλοτρίᾳ γῇ καὶ βαρβάρῳ χώρᾳ τοσαύτην ἐπεδείξαντο φιλοσοφίαν, *in terra aliena de barbara regione tantam philosophiam ostenderunt*. In tertio sic legitur: Εἰ τοίνυν οἱ αἰχμάλωτοι, καὶ δοῦλοι, καὶ νέοι πρὸ τῆς χάριτος τοσαύτην ἐπεδείξαντο φιλοσοφίαν, etc. *Si ergo captivi, servi, ac juvenes ante legem gratiæ tantam philosophiam præ se tulerunt*, etc. Nec silentio prætereundum, eam loquendi rationem usque eo placuisse Chrysostomo, ut cum hujus orationis initio sacram Scripturam citaret, ea usus sit. Ibi enim (p. 524) ita scriptum invenimus : Ὁ περὶ τοῦ πλούτου φιλοσοφήσας εἰπών ὅτι· Οὐ συγκαταβήσεται αὐτῷ ἡ δόξα αὐτοῦ ὀπισω αὐτοῦ. *Qui de divitiis istis philosophando dixit* : « *Non descendet cum eo gloria ejus post eum*[3]. » Et ex ea quoque oratione, qua Chrysostomus omnium simul martyrum laudes celebravit, ejus quam dixi rei exempla aliquot referre libet. Ita igitur loquitur præstantissimus orator non longe ab initio (t. II, p. 651) : Μὴ γάρ μοι τὴν βάρβαρον αὐτῶν φωνὴν ἴδῃς, ἀλλὰ τὴν φιλοσοφοῦσαν αὐτῶν διάνοιαν. *Noli enim barbaram ipsorum linguam spectare, sed animum ipsorum philosophia excultum*. Aliquanto post legitur hoc modo: Λόγῳ γὰρ τὰ τοιαῦτα φιλοσοφεῖν οὐδὲν δύσκολον, ὁ δὲ μάρτυς, etc. *Nihil quippe difficile verbis hoc pacto philosophari, at martyr*, etc. Sub finem hujus concionis (p. 657) reperitur et alius locus qui et ipse ad rem facit. Est autem ejusmodi : Ἀνάλισκε εἰς θέον, ὅταν ἔχῃς, ἵν' ὅταν ἀφαιρεθῇς, διπλοῦν ἔχῃς τὸ κέρδος, τόν τε ἐκ τῆς ἁριστης, δαπάνης ἀποκείμενόν

[1] Joan. XI, 25. [2] II Cor. IV, 17. [3] Psal. XLVIII, 18.

σοι μισθὸν, καὶ τὴν ἐκ τῆς ὑπεροψίας ἐγγινομένην φιλοσοφίαν εἰς τὸν καιρὸν τῆς ἀπουσίας αὐτῶν χρησιμεύουσαν. *Expende illas in res utiles, dum suppetunt, ut cum ereptæ fuerint, duplex tibi quæstus obveniat, tum ob paratam tibi mercedem, quod eas optime expenderis, tum ob acquisitam ex earum contemptu philosophiam et patientiam, quæ tibi tum erit usui, cum illis fueris destitutus.* Et quoniam suscepta est disputatio hæc martyris causa Barlaam, alienum non videtur aliquid proferre ex ea oratione, quam de fortissimo illa athleta Chrysostomus habuit. Primum igitur occurunt hæc verba. (t. II, p. 682): Ἀλγῶν δὲ καὶ πάσχων, τὴν τῶν ἀσωμάτων δυνάμεων ἐν σώματι θνητῷ φιλοσοφίαν ἐνεδείκνυτο. *Sed dolens ac patiens, incorporearum virtutum in mortali corpore philosophiam præ se ferebat.* Deinde offert se illud (pag. 686): Εἰ δὲ ἐπὶ τῆς Παλαιᾶς Διαθήκης ταῦτα ἀπηγόρευτο, πολλῷ μᾶλλον ἐπὶ τῆς χάριτος, ἔνθα πλείων ἡ φιλοσοφία. *Quod si hæc Veteris Testamenti tempore prohibebantur, multo magis tempore gratiæ, ubi major est philosophia.* Inter cætera velim legantur quæ Chrysostomus scripsit in strenuissimos martyres Romanum et Julianum, item quæ idem scripsit in beatam Drosidem et in Machabæos : quibus in orationibus præstare ausim repertum iri testimonia multa, quibus quod dixi mirifice confirmetur. Non parum quoque Chrysostomo placet pratorum comparatio in significatione rei gratæ ac jucundæ. Exempla aliquot, ut quidque occurret, subjiciam. Ita igitur Chrysostomus locutus est in quadam oratione (t. II. p. 670), qua omnes simul martyres laudat : Ἀλλὰ κήποις ἐνδιατρῖψαι βούλει, καὶ λειμῶσι καὶ παραδείσοις *Verum enim vero in hortis versari cupis, in pratis et viridariis ?* Nec ita multo infra eum, quem dixi, locum sic rursus legitur : Οὕτως ἀεὶ ἀπὸ τῶν μαρτύρων ἐπανίωμεν, ἀπὸ μύρων πνευματικῶν, ἀπὸ λειμώνων οὐρανίων, etc. *Ita semper a martyribus revertamur, ab unguentis spiritualibus, a cœlestibus pratis*, etc. Discere licet, ut monui, ex ea concione, qæ de sanctissimo martyre Romano habita est, certum quoddam dicendi genus perquam familiare Chrysostomo fuisse: rursus ex eadem locum promam, quo probari possit eam, de qua nunc agitur, dicendi formulam ipsi quoque non parum placuisse. Ejus autem hæc sunt verba (t. II, p. 614): Καὶ ὥσπερ ἐν ἱερᾷ πομπῇ χορεύοντες, καὶ ἐν λειμῶνι παίζοντες χλοερῷ, οὕτω τὰς τιμωρίας ἕκαστος ἥρπαζεν· *Et velut in sacra pompa choreas ducentes, et in viridi prato ludentes, ita arripiebat unusquisque cruciatus.* Ad idem confirmandum afferri possunt quæ leguntur apud Chrysostomum in ea quam jam citavimus concione, ubi videlicet omnibus simul sanctis præconium tribuit orator optimus. Sic autem loquitur (t. II, p. 654): Οὐχ οὕτω λειμῶνές εἰσι τερπνοὶ, ῥόδα καί ἴα παρεχόμενοι τοῖς θεωμένοις, ὡς μαρτύρων τάφοι. *Non ita nos prata delectant, dum rosas violasque spectandas suppeditant, ac martyrum tumuli.* Ex quibus omnibus, opinor, plane constat

A prius quidem dicendi genus ejusmodi esse, ut null alio magis delectatus sit Chrysostomus, posteriu vero inter ea loquendi genera recenseri debere, qu si non ita Chrysostomo amica essent ut illud prius at ei tamen multum quoque placerent. Hinc pate vere dici solitum, alios aliis oblectari. Cum enir recens sim a lectione panegyricarum Basilii oratic num, affirmare mihi licere arbitror, illud loquend genus, quo aut verbum φιλοσοφεῖν, aut vox φιλοσοφία passim a Chrysostomo adhibetur ad virtuten martyrum significandam, ipsum tamen nusquan in iis, quas dixi, Basilii orationibus inveniri. Velin legantur panegyricæ illæ orationes, quas de gloric sissimis quibusdam martyribus habuit vir summu Basilius, ut magis intelligatur verum esse quo

B dixi. Vidimus quoque Chrysostomum libenter ut pratorum comparatione ad indicandam rem gra tam; et tamen ob eam, quam attuli, causam, asse veranter dicere posse videor, nihil tale apud Basi lium reperiri in iis concionibus, in quibus ips præclara fortissimorum quorumdam martyrum fa cinora litteris prodidit. Imo etiam hæc pratorun comparatio, quæ satis Chrysostomo arridebat, Ba silium tam parum commovit, ut ipsum ne in alii quidem suis orationibus ea usum fuisse putem. Jan redeamus ad controversam orationem, et videamu uter ejus sit legitimus parens, Basiliusne an Chry sostomus. Illud autem loquendi genus, quod Chrysostomo tam familiare esse ostendi, quo tamen Basilius in laudandis martyribus nusquam usus

C fuisse comperitur, in ea, de qua agitur, oratione usurpari animadverto. In ipsa enim ita scriptum legitur (apud Basil. t. II, p. 139): Διασκαπτόμεναι πλευραὶ δεδαπάνηντο, ἀλλ' ἡ τοῦ φρονήματος ἤνθει φιλοσοφία. *Perfossa latera absumebantur: sed mentis philosophia efflorebat.* Similiter comparatio illa pratorum, quæ Chrysostomo non ingrata erat, et ipsa quoque in ea, de qua nunc controversia est, oratione a quolibet cerni potest. Sed ipsum auctorem, quisquis est, audire præstat. Sic igitur loquitur (apud Basil. p. 140) : Κολαστήριον ξύλον ὡς σωτήριον ἀσπαζόμενος, κλείσμασι δεσμωτηρίων ὡς λειμῶσι τερπόμενος. *Supplicii lignum velut salutare osculabatur, septis carcerum ceu pratis gaudebat.*

D Quomodo ergo Basilio, cum de martyre Barlaam sermonem haberet, venit in mentem uti quibusdam loquendi generibus, quibus nusquam in certis ac indubitatis suis orationibus usus fuisse invenitur ? Nonnc longe probabilius est controversæ hujus orationis verum ac legitimum parentem esse Chrysostomum, qui iis, quas dixi, dicendi formulis familiariter uti soleret? Hanc orationem longiorem esse percuperem. Id si esset, sæpius, opinor, tum verbum φιλοσοφεῖν, tum pratorum comparatio in ea occurreret; sicque magis intelligeretur ipsam Chrysostomo tribui debere. Accedit etiam, quod Basilius in panegyricis suis orationibus semper utatur voce ἀνήρ ad ipsos martyres, quos laudat, indicandos : Chrysostomus vero in iis quas citavi orationibus et

in quibusdam aliis nunquam eam vocem hoc sensu usurpat. Ex quo fit, ut hæc concio Chrysostomo potius tribui debeat, quam Basilio.

9. Extant, ut ex dictis patet, sermones duo in Barlaam martyrem. Unus ab omnibus uno consensu scribitur Chrysostomo : alter, de quo agimus, in controversiam vocatur. Sed, nisi valde fallor, si quis duas has orationes inter se comparaverit, utriusque eumdem auctorem esse facile intelliget. Auctor enim, quicunque ille fuit, qui hanc orationem pronuntiavit, cum paucis verbis concionari statuisset, nihil aliud sibi proposuisse videtur, quam epitomen quamdam alterius concionis facere. Et vero quidquid in longiori concione de martyrii genere narratur, omne id in altera breviter summatimque dictum est, sic ut dubitari vix possit, quin utriusque orationis unus et idem parens sit. Imo non eadem solum summatim reperiuntur in breviori concione : sed eadem etiam verba nonnumquam adhibentur. Et ut ea de re a quovis facilius existimari possit, aliqua loca ex utraque oratione exscribam. In longiori igitur concione sic legitur (apud Chrysost. t. II, p. 682 et seq.) : Ὀλόκληρον ἐν τῇ δεξιᾷ πυρὰν βαστάζων..... καὶ γάρ καὶ τοῦτο τῆς ἐκείνου κακουργίας ἦν, τὸν μὴ εὐθέως ἐκ προοιμίων χαλεπὰ προσάγειν τὰ μηχανήματα... ἐξελθόντα δὲ αὐτὸν εἰς μέσον ἀγαγών.., Τί τοίνυν ἐστὶ τὸ μηχάνημα ; Τὴν χεῖρα κελεύσαντες ὑπτίαν ἐκτεῖναι ὑπεράνω τοῦ βωμοῦ, ἐπίθηκαν ἄνθρακας καὶ λιβανωτὸν τῇ χειρὶ..... ἔμενε γάρ ὁ μακάριος Βαρλαὰμ ἀκλινῆ καὶ ἀπερίτρεπτον τηρῶν τὴν χεῖρα.... ἀλλ' ὡς ἐξ ἀδάμαντος πεπηγυῖα, οὕτως ἀπερίτρεπτος ἔμενεν.... καὶ οἱ μὲν ἄνθρακες τὸ μέσον τῆς χειρὸς διατρήσαντες ἐξέπιπτον κάτω, ἡ δὲ ἀνδρία τῆς ψυχῆς οὐ διέκειτο. *Integram in dextera pyram gestans.... etenim hoc quoque malitiæ illius fuit, quod statim a principio graves machinas non admoverit.... egressum autem illum cum in medium adduxisset.... Quodnam igitur illud est machinamentum? Cum super aram extendere manum supinam jussissent, prunas et thus manui imposuerunt.... beatus enim Barlaam nec inclinatam nec inversam manum tenens permansit.... sed, quasi ex adamante concreta esset, manus illa permanebat immota... et prunæ quidem cum volam manus perforassent, deorsum cadebant, at animæ fortitudo non concidebat.* Quæ autem in breviori oratione leguntur (apud Basil. p. 140) hæc sunt : Ὁ δὴ τελευταῖον αὐτῷ παρὰ τῶν πολεμούντων προσῆκτο μηχάνημα. Βωμὸν γάρ πρὸς τὴν τῶν δαιμόνων σπονδὴν ἀνακαύσαντες, ἱστᾶσι παρ' αὐτῷ ἀγαγόντες τὸν μάρτυρα, καὶ τῷ βωμῷ τὴν δεξιὰν ἄτιμον ἐπαιωρῆσαι κελεύσαντες, ὡς χαλκῷ θυσιαστηρίῳ τῇ χειρὶ κατεχρήσαντο, λιβανωτὸν αὐτῇ κακούργως ἡνθένητες φλεγόμενον.... Ἡ μὲν γάρ φλὸξ τὴν χεῖρα διέτρωγεν, ἔμενε δὲ ἡ χεὶρ ὡς τέφραν τὴν φλόγα βαστάζουσα· οὐκ ἔδωκε τῷ πολεμοῦντι κατὰ τοὺς φυγάδας τὰ νῶτα, ἀλλ' ἄτρεπτος εἱστήκει κατὰ φλογὸς ἀριπτοῦσα.... ἀλλ' ἦν τῆς δεξιᾶς καινή τις τῶν παλαισμάτων ἡ νίκη, τῆς μὲν φλογὸς διὰ μέσου τῆς χειρὸς ἐκπιπτούσης, τῆς χειρὸς δὲ ἔτι τεταμένης πρὸς πάλην. *Quod postremum tormentum ei ab inimicis admotum est. Etenim libamen dæmonibus facturi, ignem aræ cum imposuissent, adductum martyrem ante eum sistunt, atque dexteram supinam super altare protendere jubentes, manu velut ærea ara abusi sunt, ardente thure in ea maligne imposito.... Etenim flamma quidem manum perrosit, sed tamen manus permansit flammam quasi cinerem gestans : non dedit tergum sævienti igni fugitivorum in morem, sed immota perstitit contra flammam strenue dimicans..... flammam inter et dexteram martyris instruebatur lucta : sed dextera novam quamdam luctaminum victoriam habebat, quandoquidem per mediam manum traseunte flamma, manus ad luctam porrigebatur.* Ex quibus intelligitur non eamdem solum sententiam in duabus his orationibus reperiri, sed, ut dixi, eadem verba in utraque nonnunquam usurpari. Nam hæ voces, δεξιὰ, βαστάζων, προσάγειν, ἀγαγών, μηχάνημα, κελεύσαντες, ὑπτιαν, βωμοῦ, λιβανωτὸν, ἔμενε, μέσον, ἐξέπιπτον, quæ in longiore concione inveniuntur, eædem et in breviore leguntur, licet sæpius aliter inflexæ. Scio quidem rarum non esse, ut duo scriptores qui idem argumentum tractent, non in sententiis modo, sed etiam in aliquibus verbis aliquando conveniant : sed in his quæ protuli, tam multa sunt quæ inter se conveniunt, ut putem non facile proferri posse exemplum aliquod, in quo duo scriptores in tam multis in tam paucis verbis convenerint. Quare longe mihi verisimilius videtur utriusque orationis unum et eumdem auctorem esse, qui cum idem argumentum bis tractare statuisset, in posteriore concione epitomen prioris fecerit. Plane autem constat prioris auctorem Chrysostomum esse : consequens est igitur ut posterior ei quoque tribuatur.

10. Satis quidem sciunt, qui paulum modo versati sunt in legendis Chrysostomi scriptis, summum hunc virum aliquando concionatum fuisse ante episcopum Flavianum : sed tamen, quoniam ita expedit, loca aliqua quibus id aperte ostendatur, in medium adducere non pigebit. Cum igitur Chrysostomus Machabæorum laudes narraret, ita locutus est (t. II, p. 631) : Ἀλλ' ὥρα λοιπὸν καταπαῦσαι τὸν λόγον, ὥστε πλειόνων αὐτοὺς ἀπολοῦσαι τῶν ἐγκωμίων παρὰ τῷ κοινῷ διδασκάλῳ. *Sed jam tempus est, ut finem dicendi faciamus, quo pluribus illi laudibus a communi doctore cumulentur.* In ea autem oratione, quæ in Natali Domini pronuntiata est, ita editum invenitur ; Ἓν δὲ λοιπὸν εἰπων, καταπαύσω τὸν λόγον, τῷ κοινῷ διδασκάλῳ τῶν μειζόνων παραχωρήσας. *Unum tantum si nunc addidero, orationi meæ finem imponam : quæ majora sunt, communi doctori dicenda relinquens.* Operæ pretium est nunc referre quæ in controversa concione leguntur, ut locorum contentione et comparatione facilius cognosci possit utri hæc oratio adscribi debeat, Basilio, an Chrysostomo. Sunt autem ejusmodi (Basil. t. II, p. 141) : Ἀλλὰ τί παιδικοῖς ἐλαττῶ

ὸν ἀριστέα ψελλίσμασι ; Ταῖς μεγαλοπρεπεστέραις τοί- A omnibus, quotquot aderant, martyrum sepulcris,
νυν τὸν εἰς αὐτὸν ὕμνον παραχωρήσωμεν γλώτταις· obscurum non videtur Chrysostomum ad martyris
τὰς μεγαλοφωνοτέρας τῶν διδασκάλων ἐπ' αὐτῷ κα- Barlaam tumulum sermonem convertere : eoque
λέσωμεν σάλπιγγας. *Quid autem puerili balbutie vic-* magis, quod Chrysostomus, cum in suis oration-
*torem magnum deprimo? Locum martyris laudandi* ibus utitur numero singulari μάρτυς, eum martyrem
*cedamus linguis magnificentioribus, atque vocalio-* significet, quem laudibus ornare instituisset, ob id-
*res doctorum tubas ad id præconium invitemus.* Fieri que vix dubium esse potest, quin hoc etiam loco
quidem potest, ut fallar : sed cum brevioris illius martyrem Barlaam indicare voluerit, cum numero
concionis auctorem audio ita loquentem, *locum* singulari usus sit. Arbitror igitur Chrysostomum,
*martyris laudandi cedamus linguis magnificentio-* cum hæc verba pronuntiaret, *cum enim hominem*
*ribus*, etc., audire mihi videor Chrysostomum, qui *correptum a dæmone juxta martyris sepulcrum vi-*
cum episcopo Flaviano concionandi locum dare *deris*, etc., martyris Barlaam manu tumulum osten-
vellet, ita loqui solebat. Nec quisquam dixerit nu- disse. Sed si adversæ opinionis defensores semel
merum singularem in aliis quas indicavi concioni- fateantur prolixam hanc orationem habitam fuisse
bus usurpari, hic vero pluralem. Fit enim aliquando, eo loco, ubi martyris Barlaam corpus jacebat, fa-
ut oratores numero plurali utantur, cum si accurate B teantur necesse est martyris illius tumulum Anti-
loqui vellent, uterentur singulari : aut fortasse, ochiæ exstitisse, aut potius in agro Antiocheno, cum
quod a vero non abhorret, duo episcopi concionatu- Chrysostomum longiorem illam concionem ibi ha-
ri erant post Chrysostomum, qui propterea nu- buisse constet. Ergo brevior oratio Antiochiæ quo-
merum multitudinis adhibere debuerit. Certe qui- que pronuntiata est, cum pronuntiata sit quoque,
dem ex ipsa concionis brevitate conjicere licet, tres ut ex dictis patet (*b*), eo ipso in loco, ubi tumulus
vicissim tunc concionatos fuisse, quorum primus martyris Barlaam aderat. Nam sine dubio non duo-
fuerit Chrysostomus, alter Flavianus, tertius quivis bus locis positus fuerat ejus martyris tumulus. Ex
alius. Nihil autem ad propositum refert, utrum unus, quibus efficitur breviorem illam concionem Chry-
an duo episcopi his quæ protuli verbis ad concio- sostomi esse, non Basilii, qui Antiochiæ nunquam
nandum invitentur. Etenim sive unum, sive duos concionatus sit. Quod diximus, martyrem Barlaam
dicas, plane constabit ejus de qua disputatur ora- mortem obiisse Antiochiæ, id potest confirmari et
tionis Basilium auctorem non esse, cum nemo un- ex Eusebio, qui cum de martyribus Cappadociæ lo-
quam post ipsum concionatus fuisse inveniatur. quitur, nihil dicit, quod in hunc sanctum martyrem
10*, Præterea si quispiam has duas conciones convenire possit : et contra, cum loquitur de mar-
paulo attentius legerit, utramque eo loco habitam C tyribus Antiochiæ, quoddam supplicii genus refert,
fuisse, ubi martyris Barlaam tumulus erat, facile, quod non ita multum ab historia beati Barlaam
opinor, fatebitur (*a*). De breviori quidem nullus abludit. Ejus hæc sunt verba (*c*) : Τοτὲ μὲν πέλυξιν
ambigendi locus esse potest, cum id ita esse aperte ἀναιρομένων, οἷα γέγονε τοῖς ἐπ' Ἀραβίας, τοτὲ δὲ
ostendant quæ supra retulimus, quæque hoc loco τὰ σκέλη καταγνυμένων, οἷα τοῖς ἐν Καππαδοκίᾳ
rursus exscribere nihil necesse est. Neque vero de συμβέβηκε..... Τί δεῖ τῶν ἐπ' Ἀντιοχείας ἀναζωπυ-
longiori aliud judicium prolatum iri puto, nisi ab ρεῖν τὴν μνήμην ; ἐσχάραις πυρὸς οὐκ εἰς θάνατον,
iis, qui omnia in utramque partem interpretari pro- ἀλλ' ἐπὶ μακρᾷ τιμωρίᾳ κατοπτωμένων· ἑτέρων τε
fitentur, non autem ab iis, qui simpliciter verum θᾶττον τὴν δεξιὰν αὐτῶν πυρὶ καθιέντων, ἢ τῆς ἐν-
quærunt. Ita autem in prolixiori illa concione legi- αγοῦς θυσίας ἐφαπτομένων. *Quippe cum admirandi*
tur (t. II, p. 685) : Ὑπόδεξαι τὸν στεφανίτην, καὶ *martyres, partim securibus cæsi sint, ut in Arabia*
μηδέποτε ἀφῇς ἐξελθεῖν τῆς διανοίας τῆς σῆς. Διὰ *contigit, partim suffractis cruribus interierint,*
τοῦτο ὑμᾶς καὶ παρὰ τὰς θήκας τῶν ἁγίων μαρτύ- *quemadmodum accidit in Cappadocia.... Jam vero*
ρων ἠγάγομεν, ἵνα καί, etc. *Suscipe victorem coro-* *ea quæ apud Antiochiam gesta sunt quid opus est in*
*natum, nec unquam ex mente tua exire permitte.* *memoriam revocare? ubi alii craticulis impositi,*
*Idcirco vos etiam ad ipsos sanctorum martyrum* D *non ad mortem usque, sed ad diuturnitatem supplicii*
*loculos adduximus, ut*, etc. Nec ita multo post hæc *torrebantur; alii dextras suas in ignem immittere*
subjungit Chrysostomus (ibid. p, 686) ; Διὰ τοῦτο *maluerunt, quam impia libamenta contingere.*
καὶ ἡμεῖς ἐνταῦθα συνελήλυθαμεν· σκηνὴ γάρ ἐστι Nemo enim, opinor, homo diffitebitur martyris Bar-
στρατιωτικὴ τῶν μαρτύρων ὁ τάφος.... Ὅταν γὰρ laam historiam ultimis Eusebii verbis satis apte
ἴδῃς δαιμονιῶντα ἄνθρωπον παρὰ τὸν τάφον τοῦ μάρ- adumbrari. Nec quisquam dixerit in duabus his ora-
τυρος κείμενον ὕπτιον, etc. *Idcirco nos etiam hic con-* tionibus reperiri quæ inter se aut contraria sint, aut
*venimus: tentorium enim est militare martyrum tu-* contraria esse videantur, ob idque ipsas uni et ei-
*mulus.... Cum enim hominem correptum a dæmone* dem scriptori tribui non debere. Notum est enim
*juxta martyris sepulcrum videris supinum jacen-* oratores, cum quempiam laudandum sibi propo-
*tem*, etc. Postquam enim institutus sermo fuit de nunt, locis quibusdam communibus uti solitos, eos-

(*a*) Lege num. 5.
(*b*) Lege num. eumdem.
(*c*) *Hist. eccl.* lib. VIII, cap. 12.

que sæpe, si bis de uno eteodem sermonem habent, non tam curare, ut ea quæ ex communibus locis petita sunt, conveniant inter se, quam ut is, quem laudare volunt, quoquo modo laudetur. Quare nihil mirum si Chrysostomus, qui de martyre Barlaam *orationem* panegyricam bis habuit, contrarii aliquid in communibus his locis aut dicat, aut dicere videatur. Præterea si martyris Barlaam historiam melius postmodum novit Chrysostomus, non video cur in posteriori sua concione circumstantias aliquas aliter narrare non potuerit. Imo vero ita facere debuit. Nihil ergo officit nostræ opinioni quarumdam circumstantiarum varietas : sed illud eam maxime confirmat, quod ipsum martyrii genus iisdem fere verbis, ut ex dictis constat. (*a*), in utraque oratione explicetur. Ex quibus omnibus effici videtur martyrem Barlaam neque Cæsareæ Cappadociæ mortuum esse, neque de eo Basilium orationem habuisse, neque eo quem mox dixi loco sepultum fuisse. Monet eruditissimus vir Tillemontius, martyris Barlaam festum diem in quibusdam Græcorum Menologiis die decima sexta Novembris notari : in aliis vero, quemadmodum et in Martyrologio Romano, die decima nona mensis ejusdem.

### § III. *De homilia in sanctum baptisma, seu de Spiritu sancto.*

11. Hæc oratio ita in utraque editione Parisiensi inscribitur, Ὁμιλία εἰς τὸ ἅγιον βάπτισμα, *Homilia in sanctum baptisma :* sed mirum videri debet hoc opusculum sic in vulgatis inscriptum fuisse, cum in his unum duntaxat verbum obiter de baptismo dicatur ad conprobandam Spiritus sancti divinitatem. Nunc is, quem mox notavi, titulus, Ὁμιλία εἰς τὸ ἅγιον βάπτισμα, *Homilia in sanctum baptisma,* huic lucubratiunculæ melius conveniret, cum nonnulla e Regio codice 1907 addiderimus, in quibus scriptor, quisquis est, de baptismate data opera mentionem facit. Sed hæc levia sunt ; jam ad graviora properandum. Videamus igitur num hæc oratiuncula Basilii sit, cujus in libris invenitur. Et ne diu animos suspensos distineam, dico nihil mihi videri in hac concione Basilio Magno dignum. Cum enim in Basilii orationibus procœmium quoddam et pulcherrimum et elegantissimum præire soleat, ejus, de qua controversia est, orationis auctor, frigide ita incipit (p. 583) : Ὁ βαπτιζόμενος εἰς Τριάδα βαπτίζεται, εἰς Πατέρα καὶ Υἱὸν καὶ ἅγιον Πνεῦμα, οὔτε εἰς ἀρχάς, οὔτε εἰς δυνάμεις, etc. *Qui baptizatur, in Trinitatem baptizatur, in Patrem, et Filium, et Spiritum sanctum, neque in principatus, neque in virtutes,* etc, Basilius, ut dixi, sermonem suum apto aliquo et eleganti exordio ornasset, et ita demum ea de re quam tractandam sibi proposuerat, disserere cœpisset. In iis, quæ mox sequuntur (ibid.), καὶ

A δείξαντος διὰ τῆς ἐμφυσήσεως, ὅτι τὸ Πνεῦμα τῆς θεϊκῆς οὐσίας ἐστὶ, καὶ οὐ τῆς κτιστῆς φύσεως, aliquid reperio, quod e consuetudine Basilii dictum fuisse non puto. Etsi enim orator optimus multis admodum locis quiddam divinum exprimat, tamen voce θεϊκός nusquam, quod quidem sciam utitur. Quare eum probare conarer ultimos duos *in Eunomium* libros in spuriis poni debere, inter alia argumenta, quibus ad id comprobandum usus sum, hoc quoque reperitur, quod vox θεϊκός, quæ ab indubitatis Basilii operibus abest, sæpius in iis, quos dixi, libris occurrat. Et quod suspicionem auget, in hoc brevissimo opusculo vox θεϊκός non ita multo post rursus adhibetur. Et illud quoque displicet (pag. 584),

B τὸ γὰρ, Πάντα δι' αὐτοῦ ἐγένετο, περὶ τοῦ πλήθους τῶν κτισμάτων ἐστί. *Illud enim, « Omnia per ipsum facta sunt* [3*]*, » ad creaturarum multitudinem referri debet.* Primum edim ultima verba, περὶ τοῦ πλήθους τῶν κτισμάτων ἐστί, ut Græce repunt, ita et Latine. Ita enim ad verbum interpretari licet : *illud enim, « Omnia per ipsum facta sunt, » de creaturarum multitudine est.* Certe si, qui Latine sciunt, sic loqui non solent, Basilius, qui Græcarum litterarum peritissimus erat, ita Græce locutus fuisse non censendus est. Deinde illud, quod initio periodi positum est, non magis arridet. Cum enim Basilius propria Scripturæ verba refert, in suo sermone aliquid inserit, quo qui audiunt, aut legunt, Scripturam citari moneantur ; nec puto eum ita locuturum fuisse

C nude et simpliciter, τὸ γὰρ, Πάντα, etc. Me movit etiam, quod verbum φάσκειν in illa oratiuncula bis repererim : quod nescio tamen an in sinceris Basilii orationibus totidem legatur. Nec sane meliora sunt quæ e Regio codice addidimus : quod satis ex solo initio cognosci potest. Ita enim incipit (pag. 585) : Ἐπεὶ δὲ Θεοῦ τοῦ ἀγαθοῦ χάριτι, τῇ μνήμῃ τῶν τοῦ μονογενοῦς Υἱοῦ τοῦ Θεοῦ τοῦ ζῶντος ῥημάτων, καὶ τῶν ἁγίων αὐτοῦ εὐαγγελιστῶν τε καὶ ἀποστόλων καὶ προφητῶν, αὐτάρκως ἡμῖν σαφηνισάντων τὸν περὶ τοῦ κατὰ τὸ εὐαγγέλιον τοῦ Κυρίου ἡμῶν Ἰησοῦ Χριστοῦ βαπτίσματος λόγον, ἐπαιδεύθημεν

D ὅτι τὸ μὲν ἐν τῷ πυρὶ βάπτισμα ἐλεγκτικὸν μέν ἐστι πάσης κακίας, δεκτικὸν δὲ τῆς κατὰ Χριστὸν δικαιοσύνης, μῖσος μεν ἐμποιοῦν τῆς κακίας, ἐπιθυμίαν δὲ τῆς ἀρετῆς, etc. *Sed enim ex Dei optimi gratia, recordatione verborum unigeniti Filii Dei viventis, et sanctorum ejus evangelistarum et apostolorum et prophetarum, qui ejus quod secundum Evangelium Domini nostri Jesu Christi est, baptismatis doctrinam satis nobis explanarunt, edocti sumus baptisma illud quod in igne fit, ut ad omnem malitiam arguendam, ita ad Christi justitiam recipiendam idoneum esse,* etc. : quibus omnibus nihil dici potuit aut languidius, aut frigidius, aut inelegantius. Similiter, quod sub finem legitur, Δεσπότου καὶ

[3*] Joan. I. 3.

(*a*) Lege n. 9.

πλάστου, Basilianum esse vix crediderim. Nam vir eloquentissimus utitur potius alio quovis nomine ad rerum conditorem significandum, quam voce πλάστης. Accedit etiam, quod non satis intelligatur ad quod scriptionis genus hæc lucubratiuncula referenda sit. Etenim si primam partem spectes, dicas rudem quemdam esse de Spiritu sancto tractatum: si alteram, imperfecta quædam de baptismate homilia esse videbitur. Sed tam in una quam in altera parte nihil omnino reperio, quod Basilio Magno dignum sit. Certe si oratorum optimus Basilius de Spiritu sancto ac de baptismate loqui instituisset, de his, ut rei dignitas postulabat, disseruisset, non indiserte, non ineleganter, non inerudite: quæ tamen vitia in hac oratiuncula facile a quolibet deprehendi possunt.

§ IV. *De homilia quæ in Lacizis habita est.*

12. Quo terrarum angulo situs fuerit locus ille, ubi hæc oratio habita fuisse dicitur, ne conjectura quidem judicare possumus. Vir doctissimus Tillemontius, qui hanc orationem Basilii esse existimaret, Lacıza locum aliquem esse dicœcesis Cæsariensis suspicatus est; nec nego ego eum jure ita suspicari potuisse, maxime cum nemo hactenus, quidquidem sciam, eam orationem suspectam habuerit. Et certe veterem illam opinionem non parum confirmat, quod hæc homilia inter genuinas Basilii orationes in omnibus libris et ære excusis et calamo notatis reperitur. Sed si quis rem paulo attentius consideraverit, non valde admodum dubito quin eam orationem aut in spuriis, aut certe in suspectis positurus sit. Interea afferam causas, cur de ea dubitandum putem. Primum occurrit locus ille, ubi ita legitur (pag. 588): Ἐπεὶ τοίνυν ἀνώμαλός ἐστι τῶν ὁρωμένων ἡ φύσις, πῶς ἐπαινεῖ ἡ Γραφὴ τὸν βλέποντα λεῖα, ὑπὲρ τὸν τραχέα; Καὶ κατακρίνει τὸν ὀρῃ καὶ σκοπέλους, etc. *Cum igitur eorum quæ videntur, inæqualis sit natura, qui fit ut eum qui levia videt, præter alterum qui aspera conspicit, laudet Scriptura? Ita condemnat videntem montes et scopulos,* etc. Illud τόν quod ultimo loco positum est, non placet, et est tale, ut primo aspectu credas vitii aliquid inesse in Græcis. Scio quidem vocem βλέποντα hoc loco suppleri debere: sed hic articulus sine ullo verbo adhibitus, obscuri aliquid et inconcinni habet, nec apte hoc loco posita fuisse videtur ellipsis. Arbitror igitur scriptorem paulo humaniorem aut vocem ὁρῶντα additurum fuisse, aut alio quovis eloquendi genere usurum. Quod statim sequitur, ἀλλὰ νόει μοι ὑψηλῶς, Ὁ βλέπων λεῖα, minus adhuc mihi probatur. Et vero prior locus est ejusmodi, ut monui, qui errorem incautis objicere possit: posterior reipsa veteri interpreti errorem objecit. Etenim quasi in mediis tenebris constitutus fuisset, ita ea quæ dixi verba Latine reddidit, [*Verum nihil illud.*] *Qui levia videt, sublimius expende.* Improbo quidem interpretem, qui cum verba Græca non statim intelligeret, inepte interpretari maluit, quam eorum sententiam laboriosius inquirere: sed multo magis reprehendendum puto scriptorem ipsum, qui quod pessime locutus sit, malæ interpretationi locum dederit. Basilius igitur, aut potius alius quivis, si modo non omnino loquendi imperitus fuisset, ita scripsisset, ἀλλὰ τὸ, Ὁ βλέπων λεῖα, νόει μοι ὑψηλῶς, quæ verba cum clara sint hoc modo posita, nemini offendiculo esse potuissent: quisquis enim ea vel oscitanter legisset, statim vidisset ipsa sic verti debere, *sed illud, « Qui videt levia, » sensu altiore intellige.* Et quoniam sermo est de illo. Ὁ βλέπων λεῖα ἐλεηθήσεται, monebo uti et Ducæus jam antea in eruditissimis suis notis monuit, hæc verba in Proverbiis nusquam reperiri. Quomodo ergo auctor paulo ante (pag. 587) ita loqui potuit: Εἴρηται πρῶτος λόγος ἐν Παροιμίαις κατὰ τὸ εἶδος τὸ παροιμιακόν, πρὸς γυμνασίαν τοῦ νοῦ τοῦ ἡμετέρου τῆς ἀσαφείας ἐπιτεθείσης, ὅτι, Ὁ βλέπων λεῖα ἐλεηθήσεται· *Dictus est primus sermo in Parœmiis in modum proverbii, adjecta quadam obscuritate ad mentem nostram exercendam, « Qui videt levia, misericordiam consequetur? »* Nec quisquam dixerit similia in Proverbiis [1] inveniri, ubi ita legitur, Οἱ ὀφθαλμοί σου ὀρθὰ βλεπέτωσαν, *oculi tui recta videant.* Etsi enim ex illis, ὁ βλέπων λεῖα, eadem effici possit sententia, atque ex his, οἱ ὀφθαλμοί σου ὀρθὰ βλεπέτωσαν: tamen ipsæ per se voces tam inter se differunt, ut diligentissimus vir Basilius alias pro aliis sumpsisse credi merito non possit, præsertim cum Proverbiorum locus modo lectus fuisse dicatur. Præterea libens quærerem unde auctor illud, ἐλεηθήσεται, hauserit. Si de suo hanc vocem addidit, non ita solet Basilius: sin ex aliquo Proverbiorum loco ipsam sumptam fuisse dicas, jandudum vir doctissimus Ducæus ejusmodi locum in Proverbiis nusquam comparere satis aperte significavit, cum ita scripsit: *Citatur hoc « Qui levia respicit » ex Proverbiis, in quibus tamen nusquam reperiri poterit, ab eo quidem certe, qui Græco Bibliorum indice a Kirchero conscripto uti voluerit. Neque enim usquam in Proverbiis occurrit, aut* λεῖα βλέπειν, *aut* ἐλεηθήσεται βλέπων. Vidimus scriptorem ita indiligentem fuisse, ut eorum, quæ ex Proverbiis paulo ante recitata fuerant, oblitus esset: nunc videbimus eumdem oblitum fuisse eorum, quæ ipse proxime ante dixerat. Nam post has voces, εἴρηται πρῶτος λόγος ἐν Παροιμίαις..... Ὁ βλέπων λεῖα ἐλεηθήσεται, *qui levia videt, misericordiam consequetur;* duobus interjectis versibus sequitur, πῶς ὁ λεῖα βλέπων ἐπαινεθήσεται; *quomodo qui levia videt, laudabitur?* Nam hoc ultimo loco legi debere ἐπαινεθήσεται, cum ex notis, tum ex orationis serie constat. Sic enim persequitur scriptor (pag. 587), ἐπαινετὰ γάρ ἐστι τὰ κατὰ προαίρεσιν..... πόθεν ὁ ἔπαινος τῷ ὁρῶντι τὰ

[1] Prov. IV, 25.

λεῖα ; etc. *Etenim quæ a voluntate pendent, merentur laudem... unde laus tribuetur levia conspicienti?* etc. Quis autem facile crediderit tam oblivioſum fuisse Basilium, ut ei exciderint quæ tantum non proferebat ?

13. Audivimus auctorem Scripturam inepte citantem : nunc eumdem audiamus inepte loquentem. Ita igitur aliquanto post (pag. 589) loquitur, εἰπὲ δὲ ὅτι ἔστι τις ἐν ἡμῖν φιλόδοξος, καὶ οὐ θυμικός : ubi verbum εἰπέ pro futuro positum videtur, sic ut hic locus ita vertendus sit : *Est autem dicturus Est inter nos qui sit gloriæ cupidus, qui tamen iracundus non sit.* Rursus non longe ita scriptum invenitur ; Ἐὰν παραστῇς τῷ ἰατρῷ, καὶ ἴδῃς τὴν πολυτέλειαν τῶν φαρμάκων ἐν ταῖς πολυπτύχοις ἀποκειμένην θήκαις, περισκόπει τί οἰκεῖον ἀπόκειται τῷ B τῷ πάθει : ubi pariter vox περισκόπει posita est pro tempore futuro, cum ea quæ retuli verba ita Latine reddenda sint: *Quod si adeas medicum, et videris pretiosa medicamenta in variis tabulis collocata, considerabis quid tuo morbo conveniat.* Illud autem loquendi genus Basilianum non esse vel ex eo intelligi potest, quod eruditissimi duo viri, qui in legendis gravissimi Patris scriptis multi erant, priorem locum non intellexerint. Velim legas eam quam in id addidi notam. Reperias quidem ubi voces δρᾶσον et ποίησον pro futuro positæ sint, *facturus* : idque inde factum videtur, quod deducantur a futuro, δράσω, ποιήσω : sed ubi voces εἰπέ et περισκόπει aut similes eodem illo sensu usurpentur, vix, opinor, apud idoneos scriptores inveniri poterit ; C aut certe ejus rei exemplum ullum apud Basilium exstare non puto. Nec aptius dictum videtur quod aliquanto infra (pag. 591) sequitur, θησαυρὸς δέ ἐστιν ἡ εὐσέβεια χρημάτων, ad verbum, *nam thesaurus est pietas pecuniarum.* Quibus in verbis peregrini aliquid et absoni inesse nemo, opinor, non *videt* : sed suspicari fortasse poterit quispiam, vocem προτιμότερος, aut similem eo quem mox dixi loco a typographis omissam fuisse, supplerique debere hoc modo, θησαυρὸς δέ ἐστιν ἡ εὐσέβεια χρημάτων προτιμότερος, *pietas autem thesaurus est pretiosior quam divitiæ.* Ergo ne quisquam in ejusmodi suspicionem adducatur, monebo ita prorsus in omnibus libris et impressis et veteribus legi, uti edendum curavimus. Præterea cum scriptor multis D locis inepte loquatur, quid mirum videri debet, si hoc quoque loco inepte locutus sit ? Deinceps de diabolo loquens auctor, sic scribit (pag. 594) : λέληπται διὰ τοῦ ψεύδους, ἐπειδὴ τεῖχός ἐστι τοῖς ὁδεύουσιν εἰς παράδεισον τὸ ψεῦδος, *Decipit mendacio atque circumvenit : siquidem iter in paradisum facientibus murus mendacium est.* Velim qui legunt se ipsi interrogent, an ita loquerentur, *diabolus mendacio decepit, atque circumvenit, quoniam iter in paradisum facientibus murus mendacium est,* Scriptor solus, ut mihi quidem videtur, tam nove tamque insolite et cogitare, et loqui potuit. Postquam enim audiveras virum ita loquentem, *diabolus mendacio decepit atque circumvenit,* putasses te quidvis potius auditurum quam illud, *quoniam iter in paradisum facientibus murus mendacium est.* A

14. Quod si voces non satis aptæ optimum oratorum Basilium parum decent, res ipsæ non satis graves omnium gravissimum Patrem parum decere videntur. Postquam scriptor plura quam par erat de hominis præstantia dixerat, ut colligere posset diabolum ei ob tantas prærogativas invidisse, tum demum de muliere sermonem instituere incipit, hoc modo (ibid.) : Ἕως γὰρ μόνος ἦν ὁ ἄνθρωπος, οὐκ εἶχε λαβὴν ὁ διάβολος· ἐπεὶ δὲ ἐκτίσθη ἡ γυνή, ἁπαλὸν ζῷον, ἀναγκαίως τοῦ Δημιουργοῦ τὴν ἀπαλότητα φυσικὴν ἐμποιήσαντος, ἵνα ὑπὸ τοῦ φιλανθρώπου εὐμαρῶς τραφῇ τὰ νήπια. Εἰ γὰρ αὐστηρὰ ἦν ἡ γυνή, οὐκ ἂν ἀποκλαιόμενον τὸ νήπιον τοῖς στήθεσιν ἐνηγκαλίζετο, οὐκ ἂν τῆς ἰδίας τροφῆς ἠμέλει, τὸν δὲ μαζὸν ἐπεῖκε πρὸς ὠφέλειαν τοῦ ὑπομαζίου παιδίου. Νῦν μέντοι μητέρων εὐσπλαγχνίαι τὸν ὕπνον πολλάκις τῶν βλεφάρων ἀποδιώκουσιν, ἐπειδὰν μικρὸν παρενοχληθῇ τὸ νήπιον. Ἵνα τοίνυν ἐκτρέφηται νήπιον, ἀπαλὴ ἡ φύσις ἡ γυναικεία παρήχθη, ἀπαλὴ καὶ φιλάνθρωπος. Τῷ οὖν, etc. *Etenim quandiu solus fuit homo, ansam non habebat diabolus ; sed istuc contigit, postquam condita est mulier, tenerum illud animal cui Conditor necessario teneritudinem naturæ indidit, ut ob benignitatem pueros propense educaret. Etenim si austera esset mulier, non sane plorantem infantem ulnis complexa in sinu foveret, neque alimento suo neglecto, mammam ad lactentis pueri commodum præberet. Nunc vero materna illa charitas somnum e palpebris non raro fugat, ubi in commodum leve infanti accidit. Ut igitur infans nutriretur, muliebris sexus tener conditus est, tener et humanus. Quamobrem teneræ ac molli,* etc. Quid est, quæso, nugari, si hoc non est ? Certe si talia narrasset muliercula aliqua, fortasse non esset cur miraremur : sed cui persuaderi poterit gravissimum virum Basilium ejusmodi nugas effutivisse ? Quibus in verbis aliquid post vocem νήπια poni debuisse moneo, quale est illud, τότε τοῦτο ἐγένετο, ut oratio et clarior esset, et melius cohæreret : quæ voces si additæ fuissent eo quem dixi loco, ita interpretari licuisset : *Etenim quandiu solus fuit homo, ansam non habebat diabolus sed posteaquam condita est mulier... ut ob benignitatem pueros propense educaret tunc contigit ut ansam haberet.* Illud autem eo notavi, ut magis pateret error, quem similis loquendi ratio viris doctissimis objecit. Is autem, quem dico, locus ea quæ retuli verba proxime antecedit. Ibi autem ita legitur. (pag. 593) : Ἐπειδὴ κατέμαθε τὸν ἄνθρωπον· ἐπειδὴ εἶδεν ὅτι τὸ μικρὸν τοῦτο ζῷον πρὸς τὴν τῶν ἀγγέλων ὁμοτιμίαν ὁ Κύριος προεκαλεῖτο, διὰ τῆς ἀρετῆς ἀνάγων αὐτὸν, καὶ διὰ σωφροσύνης τῶν κατὰ τὸν βίον, ἐπεὶ τὴν τελείωσιν τῆς ψυχῆς· λείπει· Ἕως γάρ, etc. *Postquam consideravit hominem : postquam vidit exiguum hoc animal a Domino ad angelorum æqualitatem advocari, ut qui ipsum per virtutem ac rerum mundanarum*

*moderatum usum eveheret ad animæ perfectionem,* etc. Ubi notare operæ pretium est, vocem λείπει in Parisiensi editione additam fuisse, ut monerentur, qui legerent, aliquid hoc loco deesse ; sed tamen nihil deest, vocemque λείπει delendam esse constat ex libris veteribus, in quibus illius ne vestigium quidem exstat. Inepta autem illa loquendi ratio ut Parisiensis editionis auctores, ita eruditissimum quoque virum Combefisium decepit. Putarunt hæc verba, ἐπειδὴ κατέμαθε τὸν ἄνθρωπον, ἐπειδὴ εἶδεν ὅτι, etc., referri ad aliquid quod sequi deberet, cum tamen ad ea quæ præcedunt referrentur. Itaque ex iis quæ paulo ante leguntur verbis ejus loci sententia peti debet, sic ut vox ἐπονηρεύσατο, quæ initio periodi superioris invenitur, subaudiatur : quibus probe intellectis, perspicuum est totius ejus loci hanc esse sententiam : *Diabolus maligne se gessit, cum vidit multum homini affluere voluptatis.... Rursus se maligne gessit, cum consideravit hominem, et cum vidit exiguum hoc animal a Domino ad angelorum æqualitatem advocari,* etc. Ergo erraverunt quidem, qui hic aliquid a librariis omissum fuisse arbitrati sunt : sed eos multo minus reprehendendos esse judico, quam scriptorem ipsum, qui quod male locutus est, errandi occasionem dedit. Nec ita multo infra cum auctor pantherarum in homines odium describere vellet, his verbis usus est (pag. 595) : Εἶδον ἐγὼ τὰ μισανθρωπότατα τῶν ζώων ἐν τοῖς σταδίοις πολλάκις, ἢ εἶδον ἢ ἤκουσα (*a*)· ἀσφαλὴς γὰρ ἔστω ὁ λόγος. *Vidi ego sæpe in stadiis infestissima homini animalia, aut vidi, aut audivi : tutus enim sit nobis sermo.* Primum scriptor ait vidisse se : sed quasi religione tactus, statim addit se aut vidisse, aut audivisse. Ita autem loqui, ut mihi quidem videtur, ejus est, qui in privatis ac familiaribus colloquiis tempus jucunde terere cupit, non ejus, qui publicam concionem ad populum habet. Præterea qui dicit se aliquid sæpe vidisse, quomodo dicere potest, se aut vidisse, aut audivisse ? Nam fieri potest quidem aliquando, ut si rem aliquam semel viderimus, dubitemus utrum eam viderimus, an audiverimus : sed si sæpe aliquid viderimus, omnis et dubitatio et religio tollitur, consciique sumus nobis, nos id vidisse. Moneo alicubi (*b*), hanc dicendi formulam, *ego vidi, ego novi,* familiarissimam fuisse Basilio Magno, ob idque non valde admodum dubito, quin orationis auctor, cum ita locutus est : *Vidi ego sæpe in stadiis,* etc., aut Basilius ipse, aut certe ejus aliquis imitator eximius videri voluerit : sed cum ita futurum speraret, sibi nimis blandiebatur. Nemini enim persuaderi poterit, Basilium eum fuisse qui, diceret vidisse se aliquid sæpe, et tamen statim dubitaret, an id unquam vidisset : velim oculis perlustrentur ipsa loca, in quibus Basilius ea quam dixi formula usus est : quæ si quispiam legerit, magis ac magis intelliget Basilium nihil tale dixisse, quale in hac concione reperitur. Unum si addidero, reliqua omittam. Statim igitur ita scribit auctor (pag. 595) : Οὕτω καὶ ὁ διάβολος ἐν τῇ εἰκόνι τὸ μισόθεον ἔδειξεν, ἐπειδὴ Θεοῦ προσάψασθαι οὐκ ἐδύνατο. Οὕτως ὁ εἰς ἡμᾶς πόλεμος ἀπόδειξιν ἔχει τοῦ θεομάχον εἶναι τὸν πονηρόν, καὶ πρῶτον πολεμεῖν τῷ Δεσπότῃ. Ἐκεῖνος κατήγαγεν ἀπὸ Ἰερουσαλὴμ εἰς Ἰεριχὼ τὸν ἄνθρωπον, ἀπὸ τῶν ὑψηλῶν ἐπὶ τὰ κοῖλα· ἐπὶ μὲν τῆς ὀρεινῆς ἡ Ἰερουσαλήμ, ἡ δὲ Ἰεριχὼ κάτω ἐν τῇ ἁλμυρᾷ θαλάσσῃ. Εἴ τις ὑμῶν εἶδε τὸν τόπον, οἶδε τῶν λεγομένων τὴν ἀλήθειαν, ὅτι Ἰεριχὼ μὲν ἔχει τὰ κοῖλα τῆς Παλαιστίνης, Ἰερουσαλὴμ δὲ ἐπὶ τῆς κορυφῆς ἐρήρεισται, τὴν ἄκραν κατέχουσα τοῦ ὄρους τοῦ διὰ πάσης ἐκείνης τῆς χώρας ἀνεστηκότος. *Sic etiam diabolus suum in Deum odium patefacit in imagine cum Deum attingere non possit. Sic ex illato bello liquet malignum illum Dei hostem esse, ac primum Domino ipsi bellum gerere. Ille hominem ab Jerusalem in Jericho abduxit, ab altis ad cava. Nimirum Jerusalem in montana regione sita est ; Jericho vero in depresso ac humili loco ad Salsum mare. Si quis vestrum vidit locum, vera esse novit quæ dicuntur, Jericho videlicet in Palæstinæ cavis locari, Jerusalem vero in summo loco sitam esse montis ejus, qui per totam illam regionem assurgit, cacumen occupantem.* Hæc dum legerem, mihi visa sunt non satis inter se cohærere. Hic si sermo esset de amore proximi, faterer exemplum ejus hominis, qui ab Jerusalem in Jericho descendebat [5], apte et commode allatum fuisse : sed hoc loco ejusmodi exemplum ita intempestive adductum est, ut oratio prorsus dissoluta esse videatur. Certe si alius quivis idoneus auctor diaboli in Deum aut in homines odium ostendere instituisset, hoc exemplum proferre nunquam cogitasset, cum sexcenta sint et aptissima et notissima, quibus ad id commonstrandum uti liceret. Quomodo ergo Basilius horum auctor dici merito possit, qui unus omnium in aptis exemplis proferendis felicissimus fuisse comperitur ? Præterea quæ sequuntur, *nimirum Jerusalem in montana regione sita est ; Jericho vero in depresso ac humili loco ad Salsum mare ; si quis vestrum vidit locum, novit vera esse quæ dicuntur,* etc., hominis sunt, qui vana serio dicit, non gravissimi Patris, qui ubique convenientissima quæque et utilissima docet.

15. Auctor, quisquis est, aut Basilius ipse videri voluit, aut certe Basilianus esse studuit. Nam aliquando verba ipsa, sæpe sententias ab eo sumpsisse deprehenditur. Quæ ergo hic dicta sunt aut de ira, aut de invidia, aut de avaritia, non aliunde magis

[5] Luc. x, 30.

(*a*) Emendatio obvia, καὶ εἶδον καὶ ἤκουσα, *et vidi, et audivi alios qui viderant* ; ἢ *pro* καί descriptor legerit ; prona est enim utriusque voculæ in codd. mss. permutatio. EDIT.

(*b*) Lege nur [29].

sumpta esse constat, quam e Basilii libris, qui, ut notam est, his de vitiis pulcherrimas orationes habuit. Imo etiam si quis diligenter legat eam concionem, cui titulus est : *Quod Deus non est auctor malorum*, inde quoque aliquid expressum fuisse agnoscet. Nunc, ut ea de re existimare cuique liceat, proferam locum unum, ex quo de cæteris conjectura fieri possit. Auctor igitur sic loquitur (pag. 589) : Πῶς ἀσχημονεῖ ὁ θυμώδης ; Ἀποτίθεται τὸ σχῆμα τὸ ἀνθρώπινον, θηρίου σχῆμα μεταλαμβάνει. Ἐννόησον τὸν θυμούμενον· ἐπέζεσεν αὐτῷ ὁ θυμὸς καὶ οἱ ὀφθαλμοὶ ὑπηλλάγησαν, οὐκ εἰσὶν οἱ αὐτοὶ ὀφθαλμοί· πῦρ βλέπει, ἀνέδραμεν αὐτῷ τὸ αἷμα, περιέζεσε τὴν καρδίαν, ὑπέδραμε τοὺς χιτῶνας τῶν ὀφθαλμῶν, ἐγένετο ὑφαιμος ἐγχωρῶν τῷ πάθει ἐλλείψαντες αὐτοῦ τοὺς ὀφθαλμούς. Ἀνὴρ θυμώδης οὐκ εὐσχήμων. Ἐὰν ἴδῃς τὸν θυμούμενον τοὺς ὀδόντας παραθήγοντα, ἐνθυμήθητι ὅτι συὶ ἔοικεν ὁ τοιοῦτος.... ἐὰν ἴδῃς τὸν θυμούμενον πατρὸς μὲν ἐπιλανθανόμενον, παιδὸς δὲ ἀγνοοῦντα σῶμα.... καὶ γέγονε κακῶν φιλονεικία. Ὁ δὲ ἐν κακῶν ἀμίλλαις νικῶν, οὗτος ἀθλιώτερός ἐστιν. *Quomodo inhonestus est, qui iracundus est ? Exuit habitum humanum, belluinum habitum induit. Finge tibi animo iratum ; efferbuit in ipso ira, et oculi mutati sunt : non sunt iidem oculi, ignescunt : excurrit ipsius sanguis, circum cor ebullit, tunicas subit oculorum : suffunditur sanguine cum morbo succumbit ; alterat oculos suos. « Vir iracundus est inhonestus. » Si videris iratum dentes acuentem, cogita hominem ejusmodi apro similem esse.... si videris iratum patris obliviscentem, non agnoscentem corpus filii.., sicque malorum fit contentio. Qui autem vincit in malorum certamine, is magis miser est.* Basilii autem verba sunt hæc (pag. 83, et 84 et seq.) : Διὰ τοῦτον ἀδελφοὶ μὲν ἀλλήλους ἠγνόησαν· γονεῖς δὲ καὶ τέκνα τῆς ζύσεως ἐπελάθοντο.... καὶ τόνος οὐχὶ ἰοβόλων ἀναιδέστερον ἐφορμῶντες, οὐ πρότερον ἵστανται πρὶν ἢ διὰ μεγάλου καὶ ἀνηκέστου κακοῦ... διαπνευσθῇ τὸ φλεγμαῖνον... Ὀρεγομένοις γὰρ τῆς ἀντιλυπήσεως, περιζεῖ μὲν τῇ καρδίᾳ τὸ αἷμα, ὥσπερ βίᾳ πυρὸς κυκώμενον καὶ παφλάζον· πρὸς δὲ τὴν ἐπιφάνειαν ἐξανθῆσαν, ἐν ἄλλῃ μορφῇ τὸν ὀργιζόμενον ἐδείξε· τὴν τυχοῦσι πᾶσι καὶ γνωρίμην, ὥσπερ τι προσωπεῖον ἐπὶ σκηνῆς, ὑπαλλάξαν. Ὀφθαλμοὶ μὲν γὰρ ἐκείνοις οἱ οἰκεῖοί τε καὶ συνήθεις ἠγνόηνται, παρήφορον δὲ τὸ ὅμμα, καὶ τὸν ἔνδον βλέπει, καὶ παραθήγει τὸν ὀδόντα κατὰ τῶν σφῶν τοὺς ὁμόσε χωροῦντας. Πρόσωπον πελιδνὸν καὶ ὑφαιμον... ἐν γὰρ ἀμίλλαις πονηραῖς, ἀθλιώτερος ὁ νικήσας. *Per iram fratres se invicem ignoravere : parentes quoque et liberi naturæ oblili sunt... ac impudentius venenata quavis bestia irruentes, non prius desistunt quam inflammatio per magnam immedicabilemque perniciem.... discutiatur... Nam circa cor quidem in iis qui vindictam anhelant, effervescit sanguis, utpote vi ignis exagitatus ac æstuans : in superficie autem efflorescens, irascentem in alia forma ostendit, consuetam et notam omnibus formam tanquam personam in scena commutans. Nam illorum et proprii et consueti oculi non cognoscuntur, efferatus est aspectus, atque igne jam micat. Quin et grassantium suum more dentes acuit. Facies est livida et sanguine suffusa.... Nam in malis pugnis miserior est qui vincit.* Hæc autem eo retuli paulo fusius, ne quis miraretur quod hæc oratio inter veras ac germanas Basilii orationes in omnibus libris posita sit. Cum enim animadvertissent librarii, multa in ea reperiri, quæ in Basilii concionibus reperirentur, facile adducti sunt, ut ipsam inter genuina illius scripta collocarent.

§ V. *De homilia in humanam Christi generationem.*

16. Antequam eruditorum de hac oratione opiniones referamus, abs re non erit paucis admetare, quæ nobis in ea scitu digna visa sunt. Primum igitur scriptor, quicunque ille fuit, multas affert causas, cur Maria desponsata sit viro : quas, si unam excipias, de qua paulo post commodius dicam, hoc loco exscribere non pigebit. Et quoniam præstat ipsos auctores audire, ipsa Græca verba referre statui. Sic igitur loquitur (pag. 598) : Καὶ παρθένος, καὶ μεμνηστευμένη ἀνδρὶ, ἐπιτηδεία πρὸς τὴν τῆς οἰκονομίας διακονίαν ἐκρίθη, ἵνα καὶ ἡ παρθενία τιμηθῇ, καὶ ὁ γάμος μὴ φαυλισθῇ· Ἡ παρθενία μὲν γὰρ ὡς ἐπιτηδεία πρὸς ἁγιασμὸν ἐξελέγη· διὸ δὲ τῆς μνηστείας αἱ ἀρχαὶ τοῦ γάμου συμπαρελήφθησαν· ὁμοῦ δὲ ἵνα καὶ μάρτυς οἰκεῖος ᾖ τῆς καθαρότητος Μαρίας ὁ Ἰωσὴφ, καὶ μὴ ἔκδοτος εἴη τοῖς συκοφάνταις ὡς τὴν παρθενίαν βεβηλώσασα, μνηστῆρα εἶχε τοῦ βίου φύλακα. *Et virgo, et viro desponsata, habita est idonea ad hujus dispensationis ministerium, ut et virginitas honori esset, et matrimonium non contemneretur. Virginitas enim ut ad sanctimoniam apta, selecta est : per desponsationem vero comprehensa sunt initia nuptiarum. Simul autem, ut et Joseph puritatis Mariæ esset testis domesticus, et ne calumniatoribus foret obnoxia, quasi virginitatem contaminasset ; sponsum habebat vitæ custodem.* Nec ita multo infra, antiqui cujusdam sententiam proponens, idem auctor sic scribit : Εἴρηται δὲ τῶν παλαιῶν τινι καὶ ἕτερος λόγος, ὅτι ὑπὲρ τοῦ λαθεῖν τὸν ἄρχοντα τοῦ αἰῶνος τούτου τὴν παρθενίαν τῆς Μαρίας ἡ τοῦ Ἰωσὴφ ἐπενοήθη μνηστεία. *Allata est et alia ratio a quodam ex antiquis, videlicet excogitatam fuisse Josephi desponsationem, ut Mariæ virginitas lateret hujus mundi principem.* Vix autem dubitari potest, quin antiqui nomine intelligendus sit martyr Ignatius, cujus hæc sunt verba in *Epistola ad Ephesios* : Ὁ γὰρ Θεὸς ἡμῶν Ἰησοῦς ὁ Χριστὸς ἐκυοφορήθη ὑπὸ Μαρίας κατ' οἰκονομίαν Θεοῦ, ἐκ σπέρματος μὲν Δαβὶδ, Πνεύματος δὲ ἁγίου.... Καὶ ἔλαθεν τὸν ἄρχοντα τοῦ αἰῶνος τούτου ἡ παρθενία Μαρίας, καὶ ὁ τοκετὸς αὐτῆς, ὁμοίως καὶ ὁ θάνατος τοῦ Κυρίου. *Deus enim noster Jesus Christus conceptus est ex Maria, secundum dispensationem Dei ex semine quidem David, Spiritu autem sancto.... Et latuit principem sæculi hujus virginitas Mariæ, et partus ipsius, similer et mors Domini.* Ubi quasi præteriens monebo, deceptum videri doctissimum

virum Tillemontium, cum scripsit (*a*) Origenem in hac homilia nomine cujusdam antiqui indicari. Nam intelligi debere martyrem Ignatium, ex gravissimo auctore Hieronymo confirmari potest: qui cum primum caput Matthæi interpretaretur (*b*), ita scripsit: *Martyr Ignatius etiam quartam addidit causam, cur a desponsata conceptus sit; ut partus, inquiens, ejus celaretur diabolo, dum eum putat non de virgine, sed de uxore generatum.* Nec indignum puto quod notetur, duo mysteria olim uno eodemque die fuisse celebrata, ortum Domini et Magorum adorationem. Auctor enim duo hæc mysteria ita exponit ac conjungit, ut obscurum non sit utrumque illis temporibus simul celebratum fuisse. Erat autem nomen diei festo, *Theophania.* Cum enim auctor jam orationi suæ finem imponere cogitaret, sic loquitur (pag. 602): Φθεγξώμεθά τινα καὶ ἡμεῖς φωνὴν ἀγαλλιάσεως. ὄνομα θώμεθα τῇ ἑορτῇ ἡμῶν, Θεοφάνια. *Eloquamur et nos vocem aliquam exsultationis: festum nostrum appellemus Théophaniam,* Et, quando talia colligere cæpi, addam illud quoque. virginem Mariam Theotocon appellari.

17. Jam more nostro disputemus merito an immerito hæc oratio tribuatur Basilio. Eruditissimi viri Combefisius et Dupinus ne videntur quidem hanc orationem suspectam habuisse. Tillemontius vero, vir acerrimo judicio præditus, ait eam in dubiis poni posse. Nec prætereundum silentio, hanc concionem deesse in aliquibus libris veteribus: sed nihil inde satis firmi ad eam rejiciendam concludi posse, vident, opinor, omnes. Quare necessario recurrendum ad alia principia, ipsaque oratio in se consideranda; num quid in ea inveniri possit, quod nobis ad judicandum facem præferat. Primum occurrit illud (pag. 596): Πῶς οὖν δι' ἑνὸς, φησὶν, εἰς πάντας ἦλθε τὸ λαμπτήριον; *Quomodo igitur per unum,* inquit, *in omnes splendor devenit?* Quod ut verum fatear, prorsus peregrinum et a Basilii consuetudine alienum mihi videtur. Nam, nisi valde fallor, ut apud cæteros bonos auctores, ita apud Basilium λαμπτήρ usitate dicitur, non λαμπτήριον. Aliquanto post magni aliquid dicturum se pollicitus auctor, tamen præter exspectationem nihil ejusmodi dicit. Postquam enim attulerat aliquot causas, cur Maria Virgo desponsata sit, aliam prolaturus, sic loquitur (pag. 598): Ἔχω τινὰ καὶ ἄλλον λόγον εἰπεῖν οὐδὲν ἀτιμότερον τῶν εἰρημένων, ὅτι ὁ ἐπιτήδειος πρὸς τὴν ἐνανθρώπησιν τοῦ Κυρίου καιρὸς, πάλαι προωρισμένος καὶ προδιατεταγμένος πρὸ καταβολῆς κόσμου, τότε ἐνειστήκει, καθ' ὃν ἔδει τὸ Πνεῦμα τὸ ἅγιον καὶ τὴν δύναμιν τοῦ Ὑψίστου τὴν Θεοφόρον ἐκείνην συστήσασθαι σάρκα. Ἐπειδὴ δὲ ὁμότιμον τῆς καθαρότητος Μαρίας οὐκ εἶχεν ἡ κατ' ἐκείνην γενεὰ τῶν ἀνθρώπων, ὥστε ἐνέργειαν τοῦ Πνεύματος ὑποδέξασθαι, προκατείληπτο δὲ διὰ τῆς μνηστείας, ἐξελέγη ἡ μακαρία Παρθένος, οὐδὲν τῆς παρθενίας ἐκ τῆς μνηστείας παραβλαβείσης. *Possum et aliam quamdam rationem proferre, nihilo his quas protulimus viliorem, quod videlicet idoneum ad incarnationem Domini tempus olim præfinitum et ante conditum orbem prædestinatum tunc instaret, in quo Spiritum sanctum et Altissimi virtutem oportebat carnem illam Dei gestatricem conformare. Quoniam vero illa hominum ætas nihil puritati Mariæ æquandum habebat, sic ut Spiritus sancti susciperet operationem, occupata autem jam erat per desponsationem, electa est beata virgo, nihil ex desponsatione virginitate læsa.* Auctor promiserat, ut dixi, allaturum se eximiam quamdam causam, cur desponsata fuisset virgo Maria: sed non videtur promissis stetisse. Etenim, si res attentius consideretur, non proprie affert causam, cur desponsata fuerit: sed ait solum eam, cum inventa fuisset jam per desponsationem occupata, propterea electam fuisse, quod alia nulla virgo ei illa ætate par esset puritate. Ex auctoris igitur verbis discimus, non cur fuerit viro desponsata, sed cur virginibus cæteris anteposita sit, videlicet ob puritatem. Quod addit auctor, puritatem Mariæ nihil læsam fuisse ex desponsatione, id ut ad rem non pertinet, ita a nemine in dubium revocatur. Aut nihil tale promisisset Basilius, aut, si promisisset dignum aliquid promissis dixisset. Illud quoque quod mox legitur: Ἀμφότερα εὗρεν ὁ Ἰωσὴφ, καὶ τὴν κύησιν καὶ τὴν αἰτίαν, ὅτι ἐκ Πνεύματος ἁγίου. *Utrumque invenit Joseph, et graviditatem, et causam, quod ex Spiritu sancto,* mihi displicet. Et vero in his verbis videtur inesse insuave aliquid et inelegans; nec admodum dubito quin alius quivis scriptor addidisset voculam aliquam, qua orationem suam ornatiorem reddidisset. Nec magis placet locus ille (ibid.), ubi scriptor angelum ita cum Josepho colloquentem facit: Μὴ φοβηθῇς παραλαβεῖν Μαριὰμ τὴν γυναῖκά σου· μηδ' ἐκεῖνο ἐθυμηθῇς ὅτι ὑπονοίαις ἀτόποις συσκιάσει τὸ ἁμάρτημα. Δίκαιος γὰρ προσηγορεύθης· οὐ πρός, etc. *Noli timere accipere Mariam conjugem tuam, neque illud cogitaveris obumbraturum te peccatum absonis quibusdam commentis. Nam vocatus es justus, non est autem,* etc. Nam illud quidem: Μὴ φοβηθῇς παραλαβεῖν Μαριὰμ τὴν γυναῖκά σου, unde sumptum sit [6], probe scio: sed reliqua ubi legantur, nescio, nisi forte in apocryphis quibusdam scripturis, quibus auctor alio loco manifeste usus est, ob idque idipsum ex iisdem fontibus hausisse merito credi potest. At Basilius ut veras Scripturas assiduo versabat in manu, ita apocryphas non legebat: aut si legeret, eas tantopere contemnebat, ut ipsis uti semper puduerit. Mox suspicabar scriptorem aliquid mutuatum fuisse ex apocryphis: nunc id ei contigisse affirmare

[6] Matth. i. 20.

(*a*) *Vie de S. Basile,* p. 301.

(*b*) Hieronym. *in Matth.* lib. i, cap. 1.

possum. Ejus hæc sunt verba (pag. 600: Δηλοῖ δὲ καὶ ἡ κατὰ τὸν Ζαχαρίαν ἱστορία, ὅτι μέχρι παντὸς παρθένος ἡ Μαρία· Λόγος γάρ τίς ἐστι, καὶ οὗτος ἐκ παραδόσεως εἰς ἡμᾶς ἀφιγμένος, ὅτι ὁ Ζαχαρίας ἐν τῇ τῶν παρθένων χώρᾳ τὴν Μαριὰμ κατατάξας μετὰ τὴν τοῦ Κυρίου κύησιν, ὑπὸ τῶν Ἰουδαίων κατεφονεύθη μεταξὺ τοῦ ναοῦ καὶ τοῦ θυσιαστηρίου, ἐγκληθεὶς ὑπὸ τοῦ λαοῦ ὡς διὰ τούτου κατασκευάζων τὸ παράδοξον ἐκεῖνο καὶ πολυύμνητον σημεῖον, παρθένον γεννήσασαν, καὶ τὴν παρθενίαν μὴ διαφθείρασαν. *Declarat autem et Zachariæ historia, Mariam perpetuo virginem permansisse. Ferunt enim, et id ex traditione ad nos usque pervenit, Zachariam cum Mariam in virginum loco post Domini partum posuisset, templum inter et aram occisum a Judæis fuisse, videlicet accusatum a populo, quod hac ratione confirmaret admirabile illud et percuam decantatum signum, virginem peperisse, nec tamen virginitatem corrupisse.* Mirum videri debet tantas ineptias in re seria dici potuisse: nec minus mirari *subit* ejusmodi orationem tam diu Basilio Magno *fuisse* tributam. Olim caput vicesimum quintum Matthæi exponens Hieronymus, similem fabellam confutavit. Cum ergo venisset ad eum locum, ubi mentio fit ejus Zachariæ, qui inter templum et altare occisus est, quæreretque quis sit iste Zacharias, ita loquitur: *Alii Zachariam patrem Joannis intelligi volunt, ex quibusdam apocryphorum somniis approbantes, quod propterea occisus sit, quia Salvatoris prædicarit adventum. Hoc quia de Scripturis non habet auctoritatem, eadem facilitate contemnitur, qua probatur.* Certe duæ illæ fabellæ ita inter se conveniunt, ut ex uno eodemque fonte profectæ esse videantur. Ego autem male de Magno illo Basilio existimare mihi viderer, si eum putarem tam fœde somniasse, ut pro veris apocryphorum somnia narrarit. Ubi et illud præterea notari potest, auctoris sententiam nihil ex hoc commento juvari. Nam probare instituerat Mariam virginitatem illibatam semper servasse: id quod non probavit. Etsi enim in ordinem virginum allecta fuisset Maria, etiam post Domini partum, tamen semper quæri posset, utrum in eo gradu quem consecuta fuerat, ad mortem usque permanserit. Etenim si paulo post Domini partum ab eo ordine exciderit, aliosque liberos ex ea susceperit Josephus, ipsam non semper virginem exstitisse constat. Quare si auctor firma ratione probare vellet, Mariam semper virginem fuisse, non satis erat dicere, eam in virginum loco a Zacharia post Domini partum positam esse, sed ostendere debuisset, ipsam in eo ordine in quo semel fuerat collocata, usque ad extremum spiritum perseverasse: id quod non præstitit. Auctorem in re simili a scopo errasse jam vidimus: Basilius autem unus omnium felicissime attingere scopum novit, et cum semel aliquid sibi probandum proposuit, nunquam aliud probat. Porro cum multa sint in hac oratione,

(a) Hom. 6 *in Hex.*, p. 55 et seq.

A quæ mihi discipliceant, nihil tamen me magis movit, quam quod de cometis dicitur. Verba auctoris sunt hæc (pag. 601): Οὐ μὴν οὐδ' ἐκεῖνο τοῖς περιέργως τὰ κατὰ τὸν τόκον ἐκλαμβάνουσιν εἰπεῖν ὑπάρχει, ὅτι ὁ ἀστὴρ τοῖς κομήταις παραπλήσιος ἦν, οἷπερ μάλιστα δοκοῦσι βασιλέων διαδοχὰς δηλοῦντες κατ' οὐρανὸν ἵστασθαι. *Neque vero iis qui curiose exponunt quæ ad partum pertinent, illud dicere licet, stellam fuisse cometis assimilem, qui maxime ad significandas regum successiones videntur in cœlo consistere.* Certe ita videri potuit cuivis alteri potius quam Basilio Magno. Etenim is non erat, qui aut crederet regum successiones cometis significari, aut ad id credendum alios induceret. Ita enim errores genethliacorum atque commenta confutat,
B ut ejusmodi cometarum fabulam tantum non nominatim repudiet. Pauca ex multis referam (a). Sic igitur loquitur: Οἷα δὲ καὶ τὰ ἀποτελεσματικά; Ὁ δεῖνα οὗλος, φησὶ, τὴν τρίχα, καὶ χαροπὸς, Κριοῦ γὰρ ἔχει τὴν ὥραν· τοιοῦτον δέ πως ὀφθῆναι τὸ ζῶον· Ἀλλὰ καὶ μεγαλόφρων, ἐπειδὴ ἡγεμονικὸν ὁ κριός· καὶ προετικὸς, καὶ πάλιν ποριστικὸς, ἐπειδὴ τὸ ζῶον τοῦτο καὶ ἀποτίθεται ἀλύπως τὸ ἔριον, καὶ πάλιν παρὰ τῆς φύσεως ῥᾳδίως ἐπαμφιέννυται· Ἀλλὰ καὶ ὁ Ταυριανὸς τληπαθὴς, φησὶ, καὶ δουλικὸς, ἐπειδὴ ὑπὸ ζυγὸν ὁ ταῦρος· Καὶ ὁ Σκορπιανὸς πλήκτης διὰ τὴν πρὸς τὸ θηρίον ὁμοίωσιν· Ὁ δὲ Ζυγιανὸς δίκαιος, διά τὴν παρ' ἡμῖν τῶν ζυγῶν ἰσότητα· Τούτων τί ἂν γένοιτο καταγελαστότερον; ..... Πῶς οὖν ἐκεῖθεν τὰς προηγουμένας αἰτίας λέγων ὑπάρχειν τοῖς τῶν
C ἀνθρώπων βίοις, ἐκ τῶν παρ' ἡμῖν βοσκημάτων τῶν γεννωμένων ἀνθρώπων τὰ ἤθη χαρακτηρίζεις; ..... Τί οὖν δυσωπεῖς μὲν ἡμᾶς ἀπὸ τῆς ἀξιοπιστίας τῶν ἄστρων; etc. *Quales autem producuntur effectus? Hujus capilli, inquiunt, futuri sunt crispi, oculive decori: Arietis scilicet habet horam: namque animal illud quodammodo tali est aspectu. Quin etiam erit grandi animo et elato, quippe penes arietem est principatus: erit et largus, et rursus quæstuosus, quandoquidem hoc animal et citra molestiam deponit lanam, et rursus facile a natura vestitur. Sed natum in Tauro, tolerantem esse laborum dicunt, atque servilem: quoniam jugo taurus subjicitur. Qui vero editus est sub Scorpione, erit pervicax, obeam quam cum isto animali habet similitudinem. Qui autem*
D *in Libra natus est, futurus est justus, propter librarum apud nos æqualitatem. Quid his magis ridiculum esse possit?... Quomodo igitur illinc præcipuas vitæ humanæ causas proficisci doces, et ex terrenis pecudibus nascentium hominum mores exprimis atque effingis?... Quid ergo fidem ex astris tibi faciens perterrefacis nos?* Qui, quod ad hominum ortum attinet, non pluris fecit astra eorumque motus, is, ut mihi quidem videtur, minime omnium dicere potuit regum successiones cometis indicari. Jam ad alia properabimus, sed si prius illud unum adjecerimus, tantam variantium lectionum copiam in

libris antiquis reperiri, ut si omnes voluissem exscribere, modum excessissem. Eruditissimus vir Combefisius hoc cum animadvertisset ita scripsit: *Hæc homilia, quod crebro Ecclesiarum usu trita maxime plurimisque libris ecclesiasticis descripta, diversis scatet lectionibus, pro eo ac sibi quisque describens in suæ usum Ecclesiæ, indulsit, ut vocem aliquam mutaret, seu aliquid interpolaret, pro captu fidelis plebis, cui studebat, sive etiam antiquariis ita obrepsit.* Nolim quidem cum doctissimo viro ea de re contendere: sed tamen hanc homiliam Ecclesiarum usu maxime tritam fuisse, nusquam invenio. Præterea idem ille quem dixi homo peritissimus monuit duas Basilii *in jejunium* orationes initio Quadragesimæ recitari solitas: in quibus tamen tanta diversarum lectionum copia non reperitur. Sed, ut ut hæc sunt, ego arbitror immensam illam variantium lectionum multitudinem ad meam opinionem confirmandam nonnihil valere. Nam experientia edoctus sum tam multam librorum antiquorum inter se discrepantiam νοθείας sæpius certissimum signum esse.

### VI. *De homilia in pœnitentiam.*

18. Auctor hujus orationis, quisquis est, non id sibi proposuit, ut auditores suos ad pœnitentiam hortaretur, sed ut Novatianos et Montanistas, qui pœnitentiam negabant, confutaret. Hanc orationem ab aliquo episcopo alterius episcopi rogatu compositam fuisse, prima verba aperte ostendunt. Eruditissimus vir Tillemontius ita de hoc scripto disserit (*a*), ut ei exilem quamdam suspicionis notam inurat; sed fatetur ipsam pro vera ab eruditis hominibus hactenus habitam fuisse. Ego autem sive verba, sive verborum constructionem, sive sententias ipsas considerem, nihil unquam minus Basilianum vidi. Proferam aliquot loca, ex quibus id quod dico, probari possit. Statim occurrit illud (p. 603): Φησὶν ὁ ταῦτα πλάσας ὅτι· Ἐὰν γένωνται αἱ ἁμαρτίαι ὑμῶν ὡς τὰ ἄπλυτα χρώματα, εἰ λούσοισθε, μεταπίπτει εἰς καθαρότητα χιόνος· *Dicit tamen qui hæc condidit: Si fuerint peccata vestra velut colores qui elui non possunt, si modo lavemini, in nivis puritatem transibunt;* ubi quivis alius homo paulum modo diligentior pro μεταπίπτει, *transit*, scripsisset μεταπίπτουσι, *transibunt*, videlicet αἱ ἁμαρτίαι Nec ita multo post ita scriptum invenitur: Ἀλλ' ἐπειδὴ οὐκ ἔχει χώραν γλυκαινεσθαι τὰ ἁλμυρὰ, λέγομεν δὲ καὶ ἡμεῖς νῦν ἀπὸ Παλαιᾶς, εἴπωμεν τί ἀντιλέγουσι πρὸς τὰ ἐκ τῆς Παλαιᾶς λεγόμενα. *Sed quoniam rebus salsugine imbutis non datur dulcescendi locus, nosque nunc verba proferimus ex Veteri Testamento, referamus quid opponant adversus ea quæ ex Veteri dicuntur.* Melius, nisi fallor, abesset illud, ἐπειδὴ οὐκ ἔχει χώραν γλυκαίνεσθαι τὰ ἁλμυρά, *quoniam rebus salsugine imbutis non datur dulcescendi locus.* Hæc enim cum eo quod sequitur, cohærere non videntur; et qua ratione scriptor dixit relaturum se argumenta ex Veteri Testamento, *quoniam rebus salsugine imbutis non datur dulcescendi locus*, eadem plane dicere potuisset relaturum se argumenta ex Novo Testamento, *quoniam rebus salsugine imbutis non datur dulcescendi locus.* Et vero non unum magis cohæret cum eo quod infertur, quam aliud: vel ut verius dicam, neutrum cohæret. Hæc ut Basilii non sunt, ita nec quæ sequuntur (pag. 604): Ὡς προσίχουσι δὲ λέγω, ὅθεν καὶ βαρύτερον ἅπτομαι..... Τίς ἀσεβέστερος ἀναγεγραπται τοῦ Ἀχαάβ; ὡς ἀναγινώσκουσι λέγω· *Alloquor velut attentos, unde graviora attingo.... Quis magis impius quam Achaab descriptus est? velut legentibus loquor.* His auctoris verbis, *velut legentibus loquor*, nihil simile in veris ac indubitatis Basilii orationibus invenitur: aut certe cum illud, λέγω ὡς, bis intra paucos versus positum vidi, peregrini aliquid et insoliti videre mihi visus sum. Atque in hac mea sententia confirmatus fui, cum incidi in ea quæ statim subjunguntur, ἐπειδὴ ὑμῖν λαλοῦμεν, εἴπωμεν καὶ σαφέστερον, *quoniam alloquimur vos, loquamur et clarius.* Mihi enim persuadere non potui Basilium Magnum ita sui dissimilem fuisse, ut præter consuetudinem multa fere continenter dixerit, quæ dicere non solum nihil attinebat, sed quæ per se puerillia sunt et nugatoria. Nunc, ut leviora quædam omittamus, de scriptoris doctrina loquamur. Itaque de lapsu Davidis verba faciens auctor, sic scribit (pag. 604): Ὅσον ἂν πέσῃ ὁ ἰσχυρὸς, ταχεῖαν ἔχει τὴν ἀνάστασιν· Ἀγανακτεῖ ὁ Δαβὶδ..... Εὐθὺς ἐπὶ τὸ φάρμακον ἐλήλυθεν· εἶδε τὸ τραῦμα· προσέφυγε τῷ ἰατρῷ· Ἤμαρτον, φησὶ, καὶ εὐθὺς ἡ ἴασις· Καὶ ὁ Κύριος παρήνεγκέ σου τὸ ἁμάρτημα· Τί γὰρ βούλει, ἐν ἁμάρτημα λογισθῆναι ὁσίοις, ἢ πολλὴν δικαιοσύνην; Ἐποίησεν ἁμαρτίαν, ἀλλ' ἐποίησε καὶ πολλὰς δικαιοσύνας· Τί δίκαιον παρὰ δικαίῳ Θεῷ, τῶν ὀλίγων μνημονεῦσαι, ἢ τῶν πολλῶν ἐπιλανθάνεσθαι; Ἔστω ζυγὸς, καὶ ᾧ μετροῦμεν, μετρηθήσεται ἡμῖν· Εἰ πλείονα τὰ ἁμαρτήματα, ἔστω ἁμαρτωλός· εἰ δὲ πλείονα τὰ δικαιώματα, ἔστω δίκαιος· Εἷς καὶ εἷς· τὰ γὰρ παρ' ἡμῖν πάντα ἐκ τοῦ πλείονος λέγεται· Καὶ τοῦ λευκοῦ ἐστι λευκότερον, καὶ τοῦ γλυκέος εἰς σύγκρισιν ἄλλο γλυκύτερον· οὕτω καὶ οἱ δίκαιοί ἐσμεν ὡς ἄνθρωποι, οὐχ ὡς ἡ ἁμαρτία δικαιοσύνη· Ὅθεν ὁ Υἱὸς τοῦ Θεοῦ δικαιοσύνη ἀκούει, ἡμεῖς δὲ μεταλήψει δικαιοσύνης δίκαιοι· Καὶ Μωϋσῆς ἐλάλησέ τι τῇ γλώττῃ, ἀλλ' οὐκ ἀπελήφθη τῇ ἱστορίᾳ. *Quantumvis sane cadat fortis, cito resurgit. Rem moleste fert David... Statim accessit ad remedium: vidit vulnus, ad medicum confugit. « Peccavi, » inquit, et confestim adest medela. « Et Dominus transtulit peccatum tuum*[1]*. » Quid enim vis, unumne peccatum imputari sanctis, an justitiam multam? Fecit peccatum, at fecit etiam justitias multas. Quid justum*

[1] I Reg. xii, 13.

(*a*) Tom. IX, p. 296 et 687.

*est apud justum Deum, paucorumne meminisse, an multorum oblivisci? Sit statera; et qua mensura mensi fuerimus, admetietur nobis. Si peccata plura sunt, sit peccator: sin justitiæ plures, sit justus. Unus et unus: nam omnia nostra ex abundantiori judicantur. Et res una alba albore superatur ab altera; et dulci, si compares, aliquid aliud dulcius est. Sic etiam justi sumus tanquam homines, non quod peccatum justitia sit. Unde Filius Dei justitia vocatur: nos vero participatione justitiæ justi sumus. Et Moyses lingua locutus est aliquid, quod tamen non comprensum est historia.* Quid, quæso, hac doctrina aut pejus, aut minus Basilianum excogitari potuit? Quamlibet gravis sit lapsus viri fortis, cito, si fides auctori habenda est, resurgit! Sed si ita est, horumque Basilius auctor sit, quomodo fieri potest, ut egregius ille doctor præclaros illos canones ediderit, quibus ad purgandum quodlibet peccatum tam longua tamque severa pœnitentia præfinitur (*a*)? Etenim si vir fortis, quamvis graviter peccaverit, tam facile resurgit, nihil necessarii erant canones illi, quibus et fortes et debiles ad resurgendum tum diu exercerentur. Sed quid tam novum, aut magis inauditum, non dico apud Basilium, sed apud eos, qui vel primoribus labris sacras Scripturas attigerunt, quam illa comparatio justitiæ et peccati, sic ut aliquis, si peccata plura admiserit, peccator sit; sin autem plura justitiæ opera fecerit, futurus sit justus? Hæc dum scriberem, in mentem venit cujusdam legis Persarum, quam legisse se ait homo peritissimus, idemque elegantissimus (*b*): *Multæ olim*, inquit, *apud Persas leges fuisse traduntur: ex quibus facile intelligi potest, singularem quamdam ejus gentis sapientiam fuisse... Erat igitur apud eos ita constitutum, ut cum quis in judicio argueretur aliquid fecisse contra leges, etiamsi liquido constaret eum culpæ affinem esse, non tamen statim condemnaretur, sed prius inquireretur diligentissime in omnem illius vitam, iniretur que ratio, plurane turpiter et flagitiose, an bene laudabiliterque gessisset. Tum si vincebat turpium numerus, condemnabatur; sin præponderabantur honestis turpia, absolvebatur. Cogitabant enim, humanorum virium non esse, rectum cursum perpetuo tenere: habendos pro bonis viris eos, non qui nunquam peccarent, sed qui sæpius honeste agerent.* Esto, lex ejusmodi vigeat apud Persas: sed ab Ecclesia Dei prorsus arceatur. Sed nos ad propositum referamus, nec satis habeamus locum integrum exscripsisse, sed ejus partes aliquas diligentius expendamus. Ita igitur auctor loquitur: Εἰ πλείονα τὰ ἁμαρτήματα, ἔστω ἁμαρτωλός. εἰ δὲ πλείονα τὰ δικαιώματα, ἔστω δίκαιος· Εἷς καὶ εἷς· τὰ πᾶ, etc. *Si peccata plura sunt, sit peccator; si justitiæ plures, sit justus. Unus et unus: nam*, etc. Quid autem sibi velit illud, *unus et unus*, non satis intelligo; nec facile adducar ut credam hominem, qui Persa non fuerit, ita scripsisse. Sequitur (pag. 605): Οὕτω καὶ οἱ δίκαιοί ἐσμεν ὡς ἄνθρωποι, οὐχ ὡς ἡ ἁμαρτία δικαιοσύνη· Ὅθεν, etc. *Sic etiam justi sumus tanquam homines, non ut peccatum justitia. Unde*, etc. Cætera non improbo; sed in illo, οὐχ ὡς ἡ ἁμαρτία δικαιοσύνη, *non ut peccatum justitia*, obscuri aliquid et absoni inesse mihi videtur. Rursus ita statim legitur: Ἡμεῖς δὲ μεταλήψει δικαιοσύνης δίκαιοι· Καὶ Μωϋσῆς ἐλάλησέ τι τῇ γλώττῃ, ἀλλ' οὐκ ἀπελήφθη τῇ ἱστορίᾳ· Καὶ Ἀβραάμ, etc. *Nos vero participatione justitiæ justi sumus. Et Moyses lingua locutus est aliquid, quod tamen non comprehensum est historia. Et Abraham*, etc. Ubi illud, *Et Moyses lingua locutus est aliquid, quod tamen non comprehensum est historia*, non belle connectitur reliquis orationis partibus: ex quo fit, ut oratio hoc loco dissoluta esse videatur. Constat igitur non ex sententiis modo, sed ex ipsa etiam scribendi ratione, hanc concionem Basilio Magno tribui merito non posse. Auctor, antequam ad Novum Testamentum veniret, ex Veteri hoc testimonium protulit (pag. 605): Καὶ γὰρ Μανασσῆς ὁ τετραπρόσωπα εἰδώλα ἐν τῷ ναῷ τοῦ Θεοῦ θείς, ἵν' ὅθεν ἂν τις εἰσέλθῃ, τοῖς εἰδώλοις προσκυνήσῃ, μετανοήσας ἀνεκλήθη ἐκ τῆς αἰχμαλωσίας· *Nam et Manasses qui idola quadruplicem faciem habentia in templo Dei collocarat, ut undecunque quis ingrederetur, idola adoraret, acta pœnitentia revocatus est ex captivitate.* In eo autem peccavit auctor quod locum Veteris Testamenti non indicaverit. Nam ubi Scripturarum ejusmodi idolorum quadruplicem faciem habentium mentio fiat, hodieque ignoratur; nec dubium esse potest, quin hæc historia ex alio aliquo fonte hausta sit.

19. Posteaquam scriptor testimonia aliquot e Veteri Testamento retulit, e Novo quoque nonnulla excerpenda esse judicavit. Ita igitur de adolescente prodigo loquitur (ibid): Ἐδέξατο, καί φησι· Θύσατε ταῦρον, καὶ στολὴν ἐξενέγκατε, καὶ ταύτην ἀρχαίαν, καὶ δακτύλιον ἐν τῇ χειρί· Ταῦτα πάντα παρερμηνεύεται μέν, δηλοῖ δὲ συντόμως τὴν προτροπὴν τὴν ἀγαθὴν τοῦ ὑποδεξαμένου, οὐ πρὸς ἃ θέλω, ἀλλὰ πρὸς ἃ λέγει· Εἰ δέ, etc. *Excepit* [*pater filium*], *et ait: Mactate taurum, et stolam afferte, eamque pristinam, et annulum in manum ipsius. Hæc omnia in aliam quidem sententiam exponuntur; sed tamen compendio significant bonam suscipientis cohortationem, non ad ea quæ volo, sed ad ea quæ dicit. Quod si*, etc. Quibus ex verbis quomodo idonea aliqua sententia effici possit, alii viderint: ego monere satis habebo, ejusmodi scribendi rationem et ineptam et obscuram in summum virum Basilium non convenire. Cum auctor multa dixisset de adolescente prodigo, tum demum Petri et Pauli mentionem facit, hoc modo (pag. 606): Πέτρος τρὶς ἀπαρνεῖται, καὶ κεῖται ἐν θεμελίῳ. Παῦλος ἀπὸ διωκτῶν κήρυξ. Ἀλλ' ἐνταῦθά ἐστι ζήτημα· Ἀλλὰ τί λέγει

(*a*) *Epist. ad Amphil.*

(*b*) Muret., *Var. lect.* lib. VIII, c. 25.

αὐτός· Ἰησοῦς Χριστὸς ἦλθεν εἰς τὸν κόσμον ἁμαρτωλοὺς σῶσαι, ὧν πρῶτός εἰμι ἐγώ· Τὸ ἴδιον ἐλάττωμα φανεροῖ, ἵνα δείξῃ τὸ μέγεθος τῆς χάριτος· Ἀλλὰ Πέτρος εἰπὼν καὶ εὐλογηθείς, εἰπὼν· ὅτι Υἱὸς εἶ τοῦ Θεοῦ τοῦ ὑψίστου, καὶ ἀκούσας, ὅτι· Πέτρα εἶ, ἐνεγκωμιάσθη· Εἰ γὰρ καὶ πέτρα, οὐχ ὡς Χριστὸς πέτρα, ὡς Πέτρος πέτρα· Χριστὸς γὰρ ὄντως πέτρα ἀσάλευτος, Πέτρος δὲ διὰ τὴν πέτραν· *Petrus ter negat, tamen in fundamento collocatur. Paulus ex persecutoribus factus est prædicator. Sed hic quæstio est. Quid autem dicit ipse?* « *Jesus Christus venit in mundum, ut peccatores salvos faceret, quorum primus sum ego* [8] » *Declarat suum ipsius vitium, ut gratiæ magnitudinem ostendat. At dixerat Petrus, et benedictionem consecutus fuerat; dixerat*: « *Filius es Dei altissimi* [9]; » *cumque audisset,* « *Petra es,* » *præconio nobilitatus est. Quanquam autem petra est, non ut Christus petra, ut Petrus petra. Christus enim vere petra est inconcussa: Petrus vero propter petram.* Ubique abjectum est dicendi genus, et humile; sed præterquam quod hoc loco sermo humilis est et abjectus, aliqua dicta sunt ineptissime. Quid enim illa loquendi ratione, ἀλλὰ Πέτρος εἰπὼν καὶ εὐλογηθείς, εἰπὼν ὅτι, *at Petrus locutus, et benedictionem consecutus, locutus,* aut ineptius est, aut absurdius? Fortasse non videbuntur meliora quæ sequuntur, ὡς Πέτρος πέτρα, *ut Petrus petra.* Scriptorem quæstionem quamdam hic proposuisse, nec tamen imitatum fuisse bonos scriptores, qui, cum quæstionem aliquam instituunt, ejus rationem paucis explanant, dissimulare volui. Magnus ille dicendi magister quisquis est, aliquando post ita loquitur (p. 607): Μέγας ἦν ὄντως Ἀβραάμ· οὕτως ἦν μέγας, διότι γῆ ἐστι καὶ σποδός· *Vere magnus erat Abraham: tantus erat, quoniam terra est et cinis.* Ubi non obscurum est vocem διότι positam fuisse pro ὅμως, ut sit, *tamen terra est cinis.* Cum scriptor talia superius de multiplici justitia dixisse non satis haberet, ita persequitur (ibid.): Τὸ μὲν ἓν λογίζεται κακὸν, τὰ δὲ πολλὰ ἀγαθὰ οὐ λογίζεται Θεός; Πόσοι μάρτυρες πρῶτον ἀρνησάμενοι, τὸ δεύτερον ἀνεκαλέσαντο τὴν ἧτταν: Ἀλλ' ἀρνησάμενοι, οὐχὶ τῇ διανοίᾳ, ἀλλὰ τῇ γλώττῃ· Ἡ σὰρξ γὰρ ἀσθενής· Ἀπαρνούμενος ἐκπίπτει, πάλιν ὁμολογῶν ἀνακαλεῖται· Οὐ γὰρ τὰ κακὰ φυλάττει ὁ Θεὸς, τὰ δὲ καλὰ ἀθετεῖ· Καὶ βασανιζόμενός τις, πολλάκις ἐνέδωκε μὴ ἑκών, οὐ τὴν προθυμίαν, ἀλλὰ τὸν πόνον· ἀλλὰ κατενεχθεὶς καὶ ἄνεσιν λαβὼν ἀνακαλεῖται· Τὸ μικρὸν ῥῆμα φυλαχθήσεται αὐτῷ, αἱ δὲ βάσανοι οὐκ ἀριθμηθήσονται; Ἀλλὰ Θεὸς κριτὴς, οὐκ ἀνθρώπων ἡ τόλμα· Τολμᾷς νομοθετεῖν Θεῷ ὃς οἶδε τὴν ἀσθένειαν, καὶ χορηγεῖ τὴν βοήθειαν, καὶ δώσει τὴν νίκην; Πόσοι οὐκ ἀπὸ καλοῦ βιου ἐμαρτύρησαν; Ἆρα ἐπειδὴ ἐπέστρεψεν ἐπιθυμία, ἀποστερηθήσονται τῶν καμάτων; Οὐκ ἄγγελοί ἐσμεν, ἀλλ' ἄνθρωποι. Καὶ πίπτομεν καὶ ἐγειρόμεθα, καὶ πολλάκις τῆς αὐτῆς ὥρας.... Εἰ δὲ οὐδενὸς ἁμαρτήσαντος ἡ ἄφεσις, ἡ διαφορὰ ἦν ἐν τῇ ποικιλίᾳ· Ἀλλὰ ἐπειδή· *Unumne malum reputat Deus, multa vero bona non reputat? Quot martyres qui primum negarant, rursus redintegrata pugna cladem resarsere? Sed negarant non animo, sed lingua. Caro namque infirma est. Excidit qui abnegat, rursus cum confitetur, instauratur. Nec enim mala observat Deus, bona vero nullo loco numerat: Et cum quis torqueretur, sæpenumero cessit, cum ferre non posset, non commutans voluntatis propositum, sed labore victus: at dimissus, ac requiem nactus, restauratur. Servabiturne dictum breve adversus illum, tormenta vero non enumerabuntur? At Deus judex est, non hominum audacia. Audes legem præscribere Deo, qui infirmitatem novit, et suppeditat auxilium, dabitque victoriam? Quot sunt qui post vitam malam martyrium sustinuerunt? Num quoniam cupiditas illexit, privabuntur laboribus? Non angeli sumus, sed homines, et cadimus et resurgimus, idque sæpenumero hora eadem... Quod si nemini qui peccasset, daretur venia, esset discrimen in varietate.* Quot voces, tot fere peregrinitatis atque νοθείας argumenta. *Unumne malum,* inquit, *reputat Deus, multa vero bona non reputat?* Ita est, *unum malum* aliquando *reputat Deus, multa vero bona non reputat;* neque id ignorare potuit Basilius. Noverat enim doctor egregius, hominem nonnunquam ob unicum mortale peccatum justo Dei judicio et deseri et perire. Sed audiendus est ipse, qui cum quadraginta martyrum laudes celebraret, ita de misero quodam milite locutus est (*a*): Ὡς δὲ οἱ μὲν ἠγωνίζοντο, ὁ δὲ ἐπετήρει τὸ ἐκδησόμενον, εἶδε θέαμα ξένον, δυνάμεις τινὰς ἐξ οὐρανῶν κατιούσας, καὶ οἷον παρὰ βασιλέως δωρεὰς μεγάλας διανεμούσας τοῖς στρατιώταις· αἳ τοῖς μὲν ἄλλοις πᾶσι διήρουν τὰ δῶρα, ἕνα δὲ μόνον ἀφῆκαν ἀγέραστον, ἀνάξιον κρίνασαι τῶν οὐρανίων τιμῶν· ὃς εὐθὺς πρὸς τοὺς πόνους ἀπαγορεύσας, πρὸς τοὺς ἐναντίους ἀπηυτομόλησεν· Ἐλεεινὸν θέαμα τοῖς δικαίοις, ὁ στρατιώτης φυγάς, ὁ ἀριστεὺς αἰχμάλωτος, τὸ Χριστοῦ πρόβατον θηριάλωτον· καὶ τό γε ἐλεεινότερον, ὅτι καὶ τῆς αἰωνίου ζωῆς διήμαρτε, καὶ οὐδὲ ταύτης ἀπέλαυσεν, εὐθὺς αὐτῷ τῆς σαρκὸς ἐν τῇ προσβολῇ τῆς θέρμης διαλυθείσης· Καὶ ὁ μὲν φιλόζωος ἔπεσεν ἀνομήσας διακενῆς, ὁ δέ, etc. *Cum autem ii decertarent, custos vero eventum observaret, spectaculum mirum vidit, virtutes quasdam e cælis descendentes, et velut a rege munera magna distribuentes: quæ aliis quidem omnibus dona dispertiebant, sed tamen unum reliquerunt non donatum, indignum eum judicantes honoribus cælestibus: qui statim ob dolorem cedens, transfugit ad adversarios. Miserabile spectaculum justis; miles transfuga, vir*

[8] I Tim. I, 15. [9] Math. XVI, 16 et 18.

(*a*) Tom. II, hom. 19, n. 7.

*issimus captivus, direpta a lupo ovis Christi*: *illud miserabilius, quod et æternam vitam it, et ne hac quidem fruitus est, carne ipsius ad ssecessum statim exsoluta. Et hic quidem vitæ is, frustra admisso scelere cecidit: lictor vero,* cce unus miles, multiplici justitia quasi onu- qui diu pertulerat vim tormentorum, qui tan- on ad mortem usque restiterat, qui tantum uerat coronatus, semel negavit, et in sempi- n tempus periit. Non comparantur cum malis neque numerantur: at Deus justo et arcano o semel lapsum militem pœnis æternis ad- Quomodo ergo Basilius, a quo hujus militis iam audivimus, dicere potuisset quæ in oversa hac oratione leguntur: *Quantumvis adat fortis, cito resurgit*, cum ipse hoc mili- mplo docuerit *virum strenuissimum cecidisse*, men unquam resurrexisse? Quomodo rursus ui potuisset: *Quid enim vis, unumne pecca- putari sanctis, an justitiam multam? Fecit tum, at fecit etiam justitias multas. Quid ju- st apud justum Deum, paucorumne meminis- multorum oblivisci?..... Si peccata plura sit peccat-r: sin justitiæ plures, sit justus,* pse narret militi justo (nisi enim fuisset jus- jus exemplum justis non fuisset propositum) atum esse unum peccatum, non justitiam m? Rursus quomodo ita scribere potuisset: *n quis torqueretur, sæpenumero cessit, cum non posset, non commutans voluntatis propo- , sed dolore victus*, quasi res nihili sit, si quis lorem fidem neget, cum ipse tradiderit mili- qui dolore victus cesserat, tamen vitam æter- amisisse. Sed ad locum, quem ultimo loco suimus, redeamus. Ita igitur auctor loque- : Πόσοι μάρτυρες πρῶτον ἀρνησάμενοι, τὸ δεύτερον ισατο τὴν ἥτταν; Ἀλλ' ἀρνησάμενοι, οὐχὶ τῇ ᾳ, ἀλλὰ τῇ γλώττῃ. *Quot martyres qui primum ant, rursus redintegrata pugna cladem re- runt? Sed negarant non animo, sed lingua.* vero parum esset lingua negare, modo non etur animo. Longe alia est doctrina Basilii, hæc sunt in ea quam de martyre Gordio t oratione (*a*) *Jam igitur beatum hunc virum ad vitam properantem circumstantes amici emitibus amplectebantur, ac extremam salu- icebant, atque effusis ferventibus lacrymis, bantur ne semet traderet igni, ne suam absu- juventutem, ne jucundum hunc solem dere- ret. Alii consiliis ad persuadendum idoneis decipere nitebantur: Nega verbo solo: in vero, ut voles, serva fidem. Utique non atten- eus linguam, sed loquentis mentem. Ita enim cebit et judicem mitigare, et Deum propitium re. At ille inflexibilis erat et indomitus, nec ullo tentationum impetu vulnerari poterat.... Et vero spiritualibus oculis circumcurrentem diabolum cum cerneret, concitantem alium ad lugendum, adjuvantem alium ad persuadendum, plorantibus quidem illud Domini verbum dixit: « *Nolite flere super me* [10], » *sed flete super hostes Dei, qui in pietatis cultores talia audent, quique per hanc flammam quam ad nos comburendos accendunt, gehennæ ignem sibimet parant.... Aliis vero, qui ut lingua negaret suadebant, respondit, linguam quæ a Christo creata erat, quidquam in Conditorem loqui non posse.* « *Corde enim credimus ad justitiam, ore vero confitemur ad salutem* [11]..., » *quomodo igitur negabo Deum meum quem a puero adoravi? Nonne horrescet cælum desuper? nonne obscurabuntur mea causa sidera? num tellus me ullo modo sustinebit?* « *Nolite errare, Deus non irridetur* [12]. » *Ex ore nostro nos judicat, ex verbis justificat, exque verbis condemnat. Annon legistis tremendam hanc Domini comminationem?* « *Qui negaverit me coram hominibus, negabo et ego eum coram Patre meo, qui in cælis est* [13]. » *Cur autem hæc simulem suadetis? ut mihi quidpiam ex tali arte comparem? ut paucos dies lucrifaciam? at jacturam faciam totius æternitatis: ut effugiam carnis dolores? sed nequaquam videbo bona justorum. Perire solerter, et astute ac dolose æternum sibi supplicium accersere, manifesta fuerit dementia.* Hæc, et si longiora, hoc loco referre libuit, ut utriusque doctrina, Basilii et auctoris, altera cum altera commodius comparetur, utque ex sententiarum diversitate plane constet hanc de qua controversia est, orationem Basilio tribui merito non posse. Et vero Basilius, qui ea quæ edidimus dicentem Gordium induxit, quomodo ita loqui potuisset: *Quot martyres, qui primum negarant, rursus redintegrata pugna cladem resarsere? negarant autem non animo, sed lingua*, tanquam si res levis sit lingua negare. Præterea libenter quærerem ab auctore, si viveret, quot sunt, qui cum semel negassent, nunquam redintegrarunt pugnam, nec unquam cladem resarserunt. Velim autem illud notetur maxime, militis exemplum a Basilio proponi non peccatoribus, sed justis (*spectaculum*, inquit, *justis miserabile*): sic ut simul et perniciosam illam auctoris de multiplici justitia sententiam funditus evertat, et justos moneat ut caveant sibi, ne forte et ipsi ob unicum scelus æterno igni tradantur. Sed, ut jam dixi, si nihil aliud impediret quominus oratio hæc Basilio tribueretur, ipsum certe dicendi genus per se satis esset: quod rursus ex ultimo loco confirmari potest. Ita enim locutum auctorem vidimus, καὶ βασανιζόμενός τις πολλάκις ἐνέδωκε μὴ ἐνεγκών, οὐ τὴν προθυμίαν, ἀλλὰ τὸν πόνον, *et cum quis torqueretur, sæpenumero cessit, cum ferre non posset, non commutans voluntatis pro-*

[10] Luc. XXIII, 28. [11] Rom. X, 10. [12] Galat. VI, 7. [13] Matth. X, 33.

(*a*) Hom. 18, n. 6 et 7.

*positum, sed labore victus*: ubi illud, οὐ τὴν προθυμίαν, ἀλλὰ τὸν πόνον, per ellipsim dictum, violenti aliquid et inusitati præ se fert. Basilius cum de misero illo milite loqueretur, ita superius scripserat, πρὸς τοὺς πόνους ἀπαγορεύσας, non per ellipsim, τοὺς πόνους. Mox sequitur : Εἰ δὲ οὐδενὸς ἁμαρτήσαντος ἡ ἄφεσις, ἡ διαφορὰ ἦν ἐν τῇ ποικιλίᾳ· *quod si nemini qui peccasset, daretur venia, discrimen esset in varietate* : quod et obscurissimum et ineptissimum esse nemo non videt. Scio quidem doctissimum virum Combefisium ut alios quosdam ita hunc ultimum locum emendare voluisse : sed cum id non fecerit ex veterum librorum auctoritate, sed de suo, emendationum illius non habenda est ratio, magisque vellem fassus fuisset, id quod res est, hanc orationem optimi scriptoris Basilii non esse. Tunc enim de ea emendanda non tantopere laborasset nec ei mirum fuisset malum auctorem male mala scripsisse.

§ VII. *De homilia adversus eos qui calumniantur nos, quod tres deos colamus.*

20. Hanc orationem nemo hactenus, quod sciam, in spuriis posuit. Tillemontius (*a*), ubi alias orationes recenset, de iisque judicium profert, hujus vix meminit, sed sic tamen, ut alio loco ipsam Basilio aperte tribuat. Ego autem ob argumenti gravitatem optabam phrasim atque sententias Basilio Magno dignas in hac oratione invenire : sed quo magis eam legi, eo magis mihi ipse persuasi ipsam indignam esse, quæ tanto viro tribueretur. Apud Basilium omnia propriis et accomodatis ad id quod agitur vocibus exprimuntur : et, ubi non exspectes, aliquid plerumque reconditæ eruditionis latet. Nusquam Basilius sui dissimilis est : sed ubique se præstat eum, qui jure oratorum optimus habitus sit. Prætereaque illius oratio ita naturalis est, ut nihil præter exspectationem audias : sed omnia tam apte tamque convenienter inter se connectuntur ut fateare necesse sit nihil aut melius aut convenientius dici potuisse. Horum autem nihil in hac concione inveniri, omnes, opinor, facile intelligent, si eam paulo attentius legere voluerint. Interea ego loca quædam, quibus maxime hæc oratio suspecta reddi possit, ut occurrent, in medium adducam. Primum igitur sub principium orationis ita legitur (pag. 609) : Διὸ εἰ ὁ ἀγαπητὸς μισεῖται, τί μέγα εἰ ἡμεῖς τοῦ μίσους ἀξιούμεθα παρ' ἀνθρώποις, οἷς περισσεύει τὸ κτῆμα τοῦ μίσους ; *Quapropter si dilectus odio habetur, quid est magni si nos apud homines, apud quos odii possessio abundat, odio digni habeamur?* Duæ hæ voces, ἀγαπητός et κτῆμα, mihi non videntur satis sapere morem ac ingenium Basilii. Fortasse Basilius, cum Psalmos interpretaretur, voce simplici ἀγαπητός uti potuit ad unigenitum Dei Filium significandum : sed ipsum hac ipsa voce sola et simplici ad eumdem indicandum

A in aliis suis orationibus unquam usum fuisse non puto. Vox vero κτῆμα idcirco displicet, quod ad hunc locum non satis accommodata esse videatur. Qui enim illud audit, οἷς περισσεύει τὸ κτῆμα τοῦ μίσους, *apud quos abundat possessio odii*, is, si in legendis Basilii libris diligenter versatus sit, statim, nisi valde fallor, novum quiddam et peregrinum audire sibi videbitur. Totum illud (ibid.) : Τίς μοι δώσει θέατρον τὴν οἰκουμένην ἅπασαν, καὶ φωνὴν σάλπιγγος εὐτονωτέραν, καὶ θρήνους Ἱερεμίου, καὶ δάκρυον δαψιλὲς καταῤῥῆξαι καρδίαν ὀδύναις συντετριμμένην, καταχέασθαι κόνιν τὴν νῦν ἐκ τῆς ἀτιμίας ἡμῖν κατακεχυμένην, πενθῆσαί τε τὴν κοινὴν συμφοράν ; ὅτι ἐπιλέλοιπεν ἡ ἀγάπη ἡ ῥίζα τῶν ἐντολῶν. *Quis mihi dabit theatrum universum orbem terrarum, et vocem tuba validiorem, et lamentationes Jeremiæ, et lacrymas uberes,* B *quibus cor doloribus contritum dirumpam, pulveremque nobis nunc igniominiose aspersum perfundam, et deplorem calamitatem communem ? quippe defecit mandatorum radix charitas* : totum, inquam, illud fragmentum in hominem grandiloquum convenire potest, non in Basilium Magnum, qui omnia eloquentiæ ornamenta cum mira quadam simplicitate solertissime conjungere solet. Et ut magis intelligatur quam alienum sit a Basilii moribus ejusmodi dicendi genus turgidum et inflatum, exemplum unum ex quo de aliis judicari possit, in medium proferre non pigebit, Etsi igitur Basilius sæpe Christianorum inter se dissensiones ac jurgia memorat, tamen C libro *De Spiritu sancto* copiosius et accuratius quam aliis locis miserabilem illum Ecclesiæ statum describit. Ergo sicubi, illic maxime tumido illo loquendi genere uti Basilium decebat : sed tamen ne ibi quidem turget illius oratio, at simplex est, et ab omni emphasi alienissima. Postquam enim tot ac tanta mala recensuisset, hoc modo loquitur (*b*) : Διὰ ταῦτα λυσιτελεστέραν τοῦ λόγου τὴν σιωπὴν ἐτιθέμην, ὡς οὐ δυναμένης φωνῆς ἀνθρώπου διὰ τοσούτων θορύβων εἰσακουσθῆναι. Εἰ γὰρ ἀληθῆ τὰ Ἐκκλησιαστοῦ ῥήματα, ὅτι λόγοι σοφῶν ἐν ἀναπαύσει ἀκούονται, πολλοῦ ἂν δέοι πρέπειν τῇ νῦν καταστάσει τὸ περὶ τούτων λέγειν. *Has ob res silere utilius judicavi, quam loqui, tanquam hominis vox per tantos tumultus exaudiri non possit. Nam si vera* D *sunt, quæ dixit Ecclesiastes* [14], *verba sapientum in quiete audiri, plurimum abest, ut in hoc rerum statu de his loqui conveniat.* In eo quem mox exscribam loco variant inter se libri, nam aliquot codices et editi ita habent (pag. 609) : Τούτου γὰρ ἕνεκα ἐκεῖνοι τὰς πανηγύρεις ταύτας ἐμηχανήσαντο, ἵνα τὴν ἐκ τῶν χρόνων ἐγγινομένην ἀλλοτρίωσιν διὰ τῆς τῶν καιρῶν ἐπιμιξίας ἀνανεώσωσι, καὶ τοὺς τὴν ὑπερορίαν οἰκοῦντας ἕνα τοῦτον καταλαβόντας τόπον, ἑαυτοῖς ἀρχὴν φιλίας καὶ ἀγάπης

[14] Eccle. IX, 17.

(*a*) Tom. IX, p. 301 et 263.

(*b*) Lib. *De Spiritu S.*, cap. 30.

τὴν συντυχίαν παρέχοιεν: sic vero vetus liber Harlæanus, ἵνα..... ἀνανεοῦσθαι..... παρέχειν. Neutram autem loquendi rationem arbitror satis idoneam esse. Etenim si legas, ἵνα..... ἀνανεώσωσι..... παρέχοιεν, ita scribi oportuisset, καὶ οἱ τὴν ὑπεροψίαν οἰκοῦντες, ἵνα τοῦτον καταλαβόντες πίσει, etc, nec aliter scripsisset Basilius: sin legas, ἵνα..... ἀνανεοῦσθαι..... παρέχειν, non erit quidem causa ulla, cur voces οἰκοῦντας et καταλαβόντας reprobentur, sed alium quemvis potius auctorem loquentem induces quam Basilium, apud quem, opinor, vocula ἵνα cum infinitivo conjuncta non invenitur. Sed, quod multos magis movere poterit, illud, ἀνανεοῦσθαι et παρέχειν, videtur emendatio esse librarii alicujus, qui cum videret voces οἰκοῦντας et καταλαβόντας necessario infinitivum exposcere, pro ἀνανεώσωσι et παρέχοιεν scripsit ἀνανεοῦσθαι et παρέχειν. Cum enim unicus duntaxat liber vetus habeat ἀνανεοῦσθαι et παρέχειν, alii autem omnes habeant ἀνανεώσωσι et παρέχοιεν, non immerito auctor ipse ita scripsisse putandus est. Satis de verbis hujus periodi: nunc de ipsa sententia loquamur. Quod igitur scriptor ait, *adinventos fuisse conventus, ut animorum alienatio renovetur*, id non prudenter dictum est. Dici oportuerat fieri conventus, non ut ejusmodi alienatio instauretur, sed ut penitus e medio tollatur. Nam renovanda erat pax atque concordia: alienatio vero, quæ pacem atque concordiam interruperat, prorsus abolenda. Quare cum scriptor ita locutus est, videtur aliud cogitasse, aliud expressisse. Non enim dubito quin voluerit dicere, renovandam esse concordiam, sed dixit renovari debere alienationem. Aliquanto post cum auctor significare vellet, accusari se a quibusdam, quod multos deos introduceret, ita loquitur (pag. 610): Μαρτυρήσατε τῇ ἀληθείᾳ καὶ ἡμῖν, πρὸς τοὺς ἐπιθρυλλοῦντα τὰ τοιαῦτα, ὅτι ἄρα ἡμεῖς τὴν παλαιὰν δωρεὰν ἀνενεωσάμεθα. *Reddite testimonium veritati et nobis, adversus eos qui talia divulgant, videlicet quod nos donum vetus instauravimus.* Ubi nemo non videt vocem δωρεὰν improprie et inepte ad id significandum positam fuisse: alius quivis, eorum saltem qui apte loqui student, voce πλάνη aut simili usi fuissent, *adversus eos qui talia divulgant, videlicet quod errorem veterem instauravimus.* In eo quoque quod mox subjiciam, auctor, quiquis est, longissime discessit a consuetudine Basilii, qui non ita acerbe in suos adversarios invehi solet. Studebat vir humanissimus, non insultare suos accusatores, sed eos ad veritatis cognitionem adducere. Eo autem, quem dico, loco ita scriptum invenitur: Τί ὑποκρίπτεις σεαυτοῦ τὴν ἐπήρειαν; Ψεύδῃ, κατηραμένε, λέγων παρ' ἡμῖν τρεῖς θεοὺς καταγγέλλεσθαι. *Quid occultas tuam ipsius calumniam? Mentiris, vir exsecrande, cum ais deos tres a nobis prædicari.* Ita auctor persequitur. καὶ οὐ λέγεις ἐκ τοῦ προφανοῦς, ὅτι ἡμεῖς ἐσμεν οἱ τοὺς κτίσμα τὸ Πνεῦμα τὸ ἅγιον λέγοντας ἀναθεματίζοντες. Ταύτην τὴν κατηγορίαν δέχομαι· ἐπὶ τούτῳ πῦρ καὶ ξίφος ἐκονημένον ὑφίσταμαι· κἂν ὁ τρόχος καταῤῥάσσῃ, κἂν βασανιστήρια ἐπ' ἐμὲ κινῆται, ἐν τῇ αὐτῇ πληροφορίᾳ δέχομαι τὰ βασανιστήρια, ἐν ᾗ καὶ οἱ μάρτυρες οἱ ἐνταῦθα κείμενοι τῶν στεφάνων ἠξιώθησαν. *Nec aperte dicis nos ipsos esse, qui eos qui Spiritum sanctum creaturam dicunt, anathemate ferimus. Hanc accusationem admitto: eam ob causam ignem subibo et gladium exacutum: sive rota collidat, sive tormenta in me moveantur, eadem animi persuasione perferam tormenta, qua martyres hic jacentes coronas consecuti sunt.* Prævideo quidem non defuturos, quibus hæc verba primo aspectu valde admodum placitura sint, quique ipsa inveniant dignissima, quæ Basilius Magnus pronuntiarit, cum a viro, qui animo excelso esset et elato, prolata fuisse negari non possit: sed tamen illi ipsi, si rem attentius considerarint, statim, opinor, animadvertent, hæc esse verba hominis constantia atque fortitudine sua præfidentis, quique jactantior videri possit. Et ut melius intelligant hæc longius a Basilii modestia abesse, quam ut ei tribui possint, velim diligenter comparent quæ hic dicuntur, cum iis quæ aliis locis simili in re scripsit Basilius. Potest autem legi ea oratio, cui titulus, *Contra Sabellianos et Arium et Anomæos* (*a*), in qua vir gravissimus modestiæ suæ specimina quædam reliquit. In hac igitur oratione Basilius pariter conqueritur instrui sibi calumniam, in eademque pariter profitetur Spiritum sanctum creaturam non esse, nec tamen quidquam de se magnificentius prædicat, sed simpliciter ac modeste ita loquitur (*b*): Ἀλλὰ γὰρ πάλαι ὁρῶ δυσανασχετοῦντας ὑμᾶς πρὸς τὸν λόγον, καὶ μονονουχὶ ἀκούειν δοκῶ, ὅτι τοῖς ὁμολογουμένοις ἐνδιατρίβων, τῶν πολυθρυλλήτων ζητημάτων οὐχ ἅπτομαι· πᾶσα γὰρ ἀκοὴ νῦν πρὸς τὴν ἀκρόασιν τῶν λόγων τῶν περὶ τοῦ ἁγίου Πνεύματος ἀνῃρέθισται. Ἐγὼ δὲ μάλιστα ἠβουλόμην, ὡς παρέλαβον ἁπλοϊκῶς, ὡς συνεθέμην ἀνεπιτηδεύτως, οὕτω παραδιδόναι τοῖς ἀκούουσι..... Ἐπειδὴ δὲ περιεστήκατε ἡμᾶς, δικασταὶ μᾶλλον ἢ μαθηταί, ἡμᾶς δοκιμάσαι βουλόμενοι, οὐκ αὐτοί τι λαβεῖν ἐπιζητοῦντες, ἀνάγκη ἡμᾶς ὥσπερ ἐν δικαστηρίῳ τὴν ἀντιλογίαν προτείνεσθαι, καὶ ἀεὶ μὲν ἀνακρίνεσθαι, ἀεὶ δὲ λέγειν ἃ παρειλήφαμεν. *Sed jamdiu sermonem nostrum moleste ferre vos video, et tantum non audire me puto, quod confessis immorans, quæstiones valde decantatas non attingam. Omnium enim aures arrectæ nunc sunt, ut de Spiritu sancto aliquid audiant. Ego vero velim maxime, sicut traditum simpliciter accepi, sicut ingenue et candide assensus sum, sic et auditoribus tradere..... Quoniam autem circumstatis nos, judices magis quam discipuli, qui probare nos velitis, non autem quidquam discere quæratis, ne-*

(*a*) Tom. II, hom. 24.

(*b*) Num. 4, p. 193.

*cesse nobis est velut in judicio iis quæ objiciuntur respondere, semperque interrogari, et semper quæ accepimus dicere.* Ejusdem modestiæ exempla ut in hac oratione, ita multis aliis locis cuique apud sanctissimum Patrem videre licet. Quare mihi quidem persuasissimum est ita affectum fuisse Basilium, ut tormenta omnia perferre paratus esset ad defendendam Spiritus sancti divinitatem: sed non facile adducar, ut credam modestissimum virum talia qualia audivimus, de seipso jactantius prædicasse. Præterea inter cæteras ingenii laudes, quas doctissimus vir Erasmus Basilio tribuit, hæc quoque reperitur, ipsum Scripturarum testimonia tam concinne admiscere orationi suæ, ut gemmas purpuræ non assutas, sed ibi natas dicas: quomodo ergo ineptissime illud Joannis, *Cum venerit Paracletus*, ita citasset, Ὅταν ἔλθῃ ὁ Παράκλητος, νῦν ἀνεγινώσκετο. Σὺ δέ... *Cum venerit Paracletus*[15], *nunc legebatur. Tu vero*, etc. Vir aliquis imperitus Scripturam ita præpostere citare potuit, non magnus ille Basilius, qui Scripturæ verba aptius locare optime noverat. Nec illud omittam, ubi paulo post legitur (pag. 611): Ὥσπερ οὐκ ἔνι συναγέννητος Θεὸς ἕτερος, οὕτως, etc. *Sicut non est Deus alter, qui quoque una cum ipso sit ingenitus, ita*, etc., ibi mihil videri exoticum quiddam inesse. Basilius enim ἔνι pro ἐστί uti non solet. Quod si cuipiam ex suo sensu de aliis judicare fas esset, testimonium quod proferam vel unicum satis esset ad hanc orationem repudiandam. Is autem, quem dico locus ejusmodi est (ibid.): Διὰ τὸ σῶμα ἔλαβε νέφος τὸ σῶμα ὁ Λόγος, ἵνα μὴ καταφλέξῃ τὰ ὁρώμενα. *Propter corpus Verbum nubem assumpsit, corpus videlicet, ne res visibiles combureret.* Pauci sane, si publicam orationem ad populum haberent, ita loqui vellent, διὰ τὸ σῶμα ἔλαβε νέφος τὸ σῶμα ὁ Λόγος, *causa corporis, Verbum nubem assumpsit, corpus videlicet*, cum in his verbis insit mystici aliquid, quod oratorium dicendi genus non deceat: sed nullus, nisi valde fallor, hactenus dixit, neque serio in posterum dicet, ideo corpus a Domino assumptum fuisse, ne res visibiles combureret. Et vero ejusmodi Incarnationis causa mihi videtur a communi hominum sensu tam aliena, ut eam nulli alteri unquam in mentem venisse putem. Sed, ut nunc de cæteris taceam, affirmare ausim Basilium, hominem acerrimo judicio præditum, de tam inepta ratione ne per somnium quidem cogitasse. Fortasse auctor timebat, ne Verbum æternum, nisi indueret carnem, totum terrarum orbem Phaethontis exemplo concremaret.

21. Arbitror igitur hanc concionem Basilii non esse: sed alicujus, qui eum imitari voluerit. Mihi enim verisimile fit ejus auctorem, quicunque ille fuit, sibi imitandam proposuisse orationem eam, quæ inscribitur, *Contra Sabellianos, et Arium et Anomœos:* qua de re vix dubitaturum puto, qui duas has orationes diligenter legerit (tom. II, hom. 24). Velim autem studiosi attendant maxime ad insignia quædam loca, quæ hic apponere non pigebit. Basilius igitur sic loquitur (pag. 191 et seq.): Δεινὴ γὰρ ἀγνωμοσύνη μὴ καταδέχεσθαι τὰ διδάγματα τοῦ Κυρίου, εὐκρινῶς διιστῶντος ἡμῖν τῶν προσώπων τὴν ἑτερότητα. Ἐὰν γὰρ ἀπέλθω, φησὶ, παρακαλέσω τὸν Πατέρα, καὶ ἄλλον πέμψει Παράκλητον ὑμῖν. Οὐκοῦν Υἱὸς μὲν ὁ παρακαλῶν, Πατὴρ δὲ ὁ παρακαλούμενος, Παράκλητος δὲ ὁ ἀποστελλόμενος. Ἂρ' οὖν οὐ φανερῶς ἀναισχυντεῖς ἀκούων, ἐγὼ περὶ τοῦ Υἱοῦ, ἐκεῖνος δὲ περὶ τοῦ Πατρός, ἄλλος περὶ τοῦ Πνεύματος τοῦ ἁγίου, καὶ πάντα φύρων ;..... Καὶ μή μοι περιδραμόντες, ὅσοι ἢ μὴ τελείως τοῖς λεγομένοις ἠκολουθήσατε, ἢ πρὸς ἐπήρειαν ἡμᾶς περιεστήκατε, οὐ λαβεῖν τι παρ' ἡμῶν ὠφέλιμον ἐπιζητοῦντες, ἀλλὰ λαβέσθαι τινὸς τῶν λεγομένων ἐπιτηροῦντες, εἴπητε· δύο θεοὺς κηρύσσει..... Ἐπειδὴ δὲ περιεστήκατε ἡμᾶς, δικασταὶ μᾶλλον ἢ μαθηταὶ, ἡμᾶς δοκιμάσαι βουλόμενοι, οὐκ αὐτοί τι λαβεῖν ἐπιζητοῦντες..... Οἱ δὲ χωρίζοντες Πατρὸς καὶ Υἱοῦ, καὶ τῇ κτίσει συναριθμοῦντες τὸ Πνεῦμα ἀτελὲς μὲν ποιοῦσι τὸ βάπτισμα, ἐλλιπῆ δὲ τὴν ὁμιλογίαν τῆς πίστεως.... Οὕτω μὲν οὖν οὔτε καινοτομῶ ῥήματα, οὔτε ἀθετῶ τὴν ἀξίαν· τοὺς δὲ τολμῶντας κτίσμα προσαγορεύειν, στενάζω καὶ ὀδύρομαι. *Nam ingens improbitas est, non suscipere documenta Domini, qui nobis perspicue aliam personam ab alia distinguit. « Si enim abiero, inquit, rogabo Patrem, et alium Paracletum mittet vobis*[16]. » *Itaque Filius est qui rogat, Pater est qui rogatur, Paracletus vero, qui mittitur. Nonne ergo aperte impudens es, qui cum audias, ego de Filio, ille de Patre, alius de Spiritu sancto, misces tamen omnia?.... Et mihi, quotquot aut non perfecte dicta assecuti estis, aut calumniandi causa nos circumstatis, non quærentes ut ex nobis aliquid capiatis emolumenti, sed observantes ut aliquid eorum quæ dicimus carpatis, ne circumcursantes dixeritis: Prædicat deos duos..... Quoniam autem circumstatis nos, judices magis quam discipuli, qui probare nos velitis, non autem quidquam discere quæratis..... Qui enim separant a Patre et Filio, et inter creaturas numerant Spiritum, ut baptismum imperfectum, ita faciunt confessionem fidei imperfectam.... Sic igitur neque sum verborum architectus, neque majestatem Spiritus reprobo : sed eos qui creaturam appellare audent, deploro defleoque.* Auctor vero ita scripsit (pag. 610, 612): Οἱ πλεῖστοι τῶν παρόντων κατάσκοποι, μᾶλλόν εἰσι κατάσκοποι τῶν λεγομένων, ἢ μαθηταὶ τῶν διδαγμάτων· καὶ λόγος ἐπιζητεῖται οὐ πρὸς οἰκοδομὴν τῶν παρόντων, ἀλλὰ πρὸς ἐπήρειαν τῶν ἐφεδρευόντων· κἂν μέν τι λεχθῇ συμβαῖνον ταῖς ἐπιθυμίαις τῶν ἐξοστρακιζόντων τὴν γνώμην, ἀπῆλθε καταδεξάμενος ὡς τὸ ἴδιον εὑρὼν παρ' ἡμῖν..... Ἐκεῖ ἀντικαταστήσονταί μοι οἱ τὴν ἐπήρειαν ταύτην ῥάπτοντες..... Τί..... ἐμοὶ πολεμεῖς ;

[15] Joan. xv, 26. [16] Joan. xiv, 16.

εἰ πιστεύω εἰς Πατέρα, εἰ ὁμολογῶ τὸν Υἱόν, εἰ μὴ ἀθετῶ τὸ Πνεῦμα. Εἰ ὁ Τριὰδα ὁμολογῶν, τρεῖς ὀνομάζει θεούς, ἀθετεῖ τὸ βάπτισμα, καὶ πολεμεῖ τῇ πίστει..... σὺ δὲ ταῖς συναφείαις ἀφορμὴν εἰς ἐπήρειαν τίθεικας.... Οὐ δέχῃ τινα τοῦ Παρακλήτου τὴν ἐνέργειαν· ἢ οὐχὶ ὁ Κύριος αὐτῷ ταύτην τὴν προσηγορίαν πρέπειν ἐνομοθέτησε ; Πέμψω ὑμῖν καὶ ἄλλον Παράκλητον. Ὁ καὶ ἄλλον εἰπών, ἐξ ἑαυτὸν ἔδειξε πρὸ τοῦ ἄλλου..... Εἰ δὲ μὴ θέλεις, ἀλλὰ ῥιψοκινδυνεῖς, καταγελῶ σου τῆς ἀνοίας, μᾶλλον δὲ κλαίω σου τὴν τόλμαν. *Plurimi eorum qui adsunt, magis sunt exploratores eorum quæ dicenda sunt, quam discipuli eorum quæ docentur. Atque exquiritur concio, non ut ædificentur, sed ut insidiatores locum habeant calumniandi. Quod si forte dictum est quidpiam, quod accommodatum sit ad cupiditates eorum qui sententiam explodunt, abiit qui audivit, tanquam si id quod suum est, apud nos reperisset..... Illi mihi ex adverso sistentur qui hanc calumniam consuunt.....cur..... me bello petis ? Si credo in Patrem, si confiteor Filium, si non reprobo Spiritum. Trinitatem qui confitetur, si deos tres nominet, abrogat baptismum, et fidem impugnat..... Tu vero inde occasionem arripuisti calumniandi, ut injuriam inferas..... Non igitur suscipis Paracleti beneficentiam? an non Dominus hanc ei appellationem congruere sanxit ?* « *Mittam vobis et alium Paracletum* [17]. » *Qui cum et alium dixit, nonne seipsum ante alium ostendit?..... Quod si nolis, sed contendas, derideo tuam amentiam : imo potius deploro tuam audaciam.* Qui ergo hæc et similia loca inter se comparavit, facile intelliget eam, de qua controversia est, orationem ex alia imitatione expressam fuisse: sed ita tamen, ut exemplum ab archetypo distet quam longissime. Quare quæ similia sunt, aperte ostendunt aliam orationem ex alia deformatam et effictam esse : quæ vero dissimilia, cum multa et gravia sint, utriusque concionis non eumdem auctorem esse manifeste probant. Et vero in utraque oratione tam diversa est scribendi ratio, ut eam discrepantiam qui non videat, suos sibi, oculos claudat necesse sit. Cæterum neminem movere debet, quod hæc lucubratiuncula in veteribus libris Basilii nomen præferat. Cum enim auctor, quantum in se fuit, Basilianus esse studuerit, ab eoque sententias aliquas sumpserit, nihil mirum videri debet, si ea ipsi tributa sit. Aliquid aliud jam aggrediar, sed si prius monuero multas variantes lectiones in libris antiquis inveniri : cujus rei hanc esse causam arbitramur, quod librarii, qui hanc oratiunculam non satis apte conscriptam viderent, alii aliter eam emendare conati sint.

A

B

C

D

### § VIII. *De homilia de libero arbitrio,*

22. Cum nemo hactenus genuina Basilii opera ab adulterinis secernere sibi satis serio proposuerit, non est quod quispiam miretur, si hoc quoque opusculum ipsi ascriptum sit. Hæc autem lucubratiuncula in vulgatis quidem inter homilias posita est : sed tamen si duorum codicum. in quibus reperitur, habenda est aliqua ratio, non homilia est, sed prologus asceticus. Ego parum interesse puto, utrum hoc opusculum homilia dicatur, an prologus asceticus : utrum Basilii sit, necne, scire magis refert. Opusculum in se dum considero, vere dici posse arbitror, nec prologum esse, nec homiliam. Illud enim (pag. 615), Μίμησαι ταύτην, ὦ τέκνον, μίμησαι. *Imitare hanc, filii, imitare* aperte ostendit hanc lucubratiunculam non homiliam, sed libellum peculiarem esse, qui unius hominis causa scriptus sit. Prætereaque Basilius cum in suis orationibus alloquitur populum, voce ἀδελφός, non voce τέκνον utitur. Prius auctor ita jam locutus fuerat : Τοιγαροῦν σπούδασον ἄμωμον τέκνον Θεοῦ γενέσθαι. *Curam igitur in eo pone, ut fias intemeratus filius Dei* ; quo testimonio confirmatur quod diximus, auctorem, cum hæc scriberet, ad unicam personam respexisse. Nec minus perspicuum est, ipsam hanc lucubratiunculam prologum asceticum merito vocari non posse, cum in ea nihil reperiatur, quod ad illud vivendi genus speciatim referri debeat ; et alioquin cui operi ejusmodi prologus præfigi posset, non video. Sed his omissis, ad id quod hujus disputationis caput est, festinet oratio. Auctor, quicunque ille fuit, qui hanc lucubratiunculam conscripsit, videtur sibi disputandum proposuisse de libero arbitrio : id quod judicarunt, qui breve illud scriptum edidere, cum ei titulum fecerint, *De libero arbitrio.* Basilius autem, ut notum est, in omnibus suis operibus aliquem sibi finem proponit, nec ab eo discedit vel transversum unguem, nisi prius argumentorum gravitate atque multitudine propositum assecutus sit : auctor vero, quisquis est, posteaquam pauca quædam de invicta vi divini auxilii dixit, prorsus aliud agit, idque ita confuse, ut quo spectaverit, nescias. Ubi igitur de libero arbitrio paucis locutus est, statim potius quidvis aliud tractat. Ita enim scribit (pag. 613) : Τοιγαροῦν εἰπερ βούλει μαθεῖν, τίνος ἕνεκεν κτισθέντες καὶ τεθέντες ἐν παραδείσῳ, τελευταῖον συμπαρεβλήθημεν τοῖς ἀνοήτοις κτήνεσι, καὶ ὡμοιώθημεν αὐτοῖς, ἀποπεπτωκότες τῆς ἀχράντου δόξης, γίνωσκε, ἐπειδὴ διὰ τῆς παρακοῆς δοῦλοι τῆς σαρκὸς τοῖς πάθεσι γενόμενοι, ἑαυτοὺς ἀπῳκίσαμεν τῆς μακαρίας τῶν ζώντων χώρας, καὶ ἐν αἰχμαλωσίᾳ γενόμενοι, ἔτι ἐπὶ τῶν ποταμῶν Βαβυλῶνος καθέζεσθαι · καὶ διὰ τὸ ἔτι ἐν Αἰγύπτῳ ἡμᾶς κατέχεσθαι, οὕπω ἐκληρονομήσαμεν τὴν γῆν τῆς ἐπαγγελίας. Quæ verba sic vertit interpres : *Si cupis igitur cognoscere, cujus gratia conditi, inque paradisum locati, insipientibus tandem animantibus comparati et assimilati simus, ab immaculata illa gloria relapsi: sciendum est quod quoniam per inobedientiam servi carnalium concupiscen-*

[17] Joan. XIV, 16.

*tiarum facti sumus, nos ipsos a beata viventium regione extorres reddidimus, atque ita in captivitatem abducti, ad flumina Babylonis adhuc sedemus. Et quoniam adhuc in Ægypto detinemur, promissionis terram nondum sortiti sumus.* Ita pergit auctor (pag. 614 et seq.) : Οὔπω συνεφυράθημεν τῇ ζύμῃ τῆς εἰλικρινείας ἀλλ' ἔτι ἐσμὲν ἐν τῇ τῆς πονηρίας ζύμῃ· οὔπω ἐρραντίσθη ἡμῶν ἡ καρδία τῷ αἵματι τοῦ Ἀμνοῦ τοῦ Θεοῦ.... οὔπω ἀπειλήφαμεν τὴν ἀγαλλίασιν τοῦ σωτηρίου τοῦ Χριστοῦ.... οὔπω ἐνεδυσάμεθα τὸν καινὸν ἄνθρωπον, etc. *Nondum fermento sinceritatis confermentati sumus, sed adhuc fermento nequitiæ occupamur : nondum aspersum est cor nostrum sanguine Agni Dei.... nondum lætitiam salutaris Christi recuperavimus.... nondum induimus novum hominem*, etc. Ubi voce οὔπω usque adeo abutitur, ut eam vicies et novies vel circiter repetat, ibidemque vox ἔτι sæpe repetita est, quæ voci οὔπω responderet; neque solum nihil ad propositum faciunt quæ profert, sed tædium maximum legentibus creant. Deinde harum vocum pertæsus scriptor ipse, jamque parans se ad aliud dicendi genus, sic pergit (pag. 614) : Θὔπω ἐσμὲν γένος ἐκλεκτὸν, βασίλειον ἱεράτευμα, ἔθνος ἅγιον, λαὸς εἰς περιποίησιν, ἐπειδὴ ἔτι ἐσμὲν ὄφεις, γεννήματα ἐχιδνῶν. Πῶς γὰρ οὐκ ὄφεις, οἱ ἐπὶ γῆς συρόμενοι, καὶ τὰ τῆς γῆς φρονοῦντες, καὶ οὐκ ἐν οὐρανοῖς τὴν πολιτείαν ἔχοντες ; πῶς δὲ οὐ γεννήματα ἐχιδνῶν, οἱ μὴ ἐν τῇ ὑπακοῇ τοῦ Θεοῦ εὑρισκόμενοι, ἀλλ' ἐν τῇ διὰ τοῦ ὄφεως παρακοῇ ; Ἐπειδὴ τοίνυν πῶς μὲν ἀξίως ὀδύρωμαι τὴν συμφορὰν ταύτην οὐχ εὑρίσκω, πῶς δὲ ἐκβοήσας δακρύσω πρὸς τὸν δυνάμενον ἐξελάσαι τὴν αὐλιζομένην ἐν ἐμοὶ πλάνην, ἁγνοῶ· καὶ πῶς ᾄσω τὴν ᾠδὴν Κυρίου ἐπὶ γῆς ἀλλοτρίας ; πῶς θρηνήσω τὴν Ἱερουσαλήμ ; Quæ verba ita Latine reddidit interpres : *Nondum sumus genus electum, regale sacerdotium gens sancta, populus qui in lucrum accessit et peculium : quoniam adhuc serpentes, sumus progenies viperarum. Quomodo enim non sumus serpentes, qui super terram serpimus, et terrena sapimus, nec conversationem nostram in cœlis habemus ? quomodo non progenies viperarum sumus, qui non in obedientia Dei, sed in inobedientia, quæ per serpentem est, deprehendimur ? Quoniam igitur non invenio quomodo calamitatem istam deplorem, et ignoro, quomodo cum lacrymis eum qui demorantem in me seductionem abigere et expellere potest, implorem, quomodo cantabo canticum Domini in terra aliena ? quomodo lamentalor ac deflebo Jerusalem ?* Hæc eo copiosius retuli, quo magis scriptoris idoles cognoscatur atque ingenium hominis scopum nullum habentis, et nihil aliud, nisi ut verba perfundat, curantis. Et ne quis falleretur, tribuens Basilio, quod Basilianum non est, particula πῶς hoc ipso in loco vicies occurrit, sic ut tædium quod voces οὔπω et ἔτι peperérant, altera alterius vocis repetitione multum augeatur. Nec solum vocula πῶς ad satietatem usque adhibetur : sed, quod magis ad rem facit, sine ullo consilio, sine ullo delectu, sine ullo judicio plerumque usurpatur. Et vero quo consilio ita scribere potuit : Πῶς γὰρ οὐκ ὄφεις, οἱ ἐπὶ γῆς συρόμενοι καὶ τὰ τῆς γῆς φρονοῦντες, καὶ οὐκ ἐν οὐρανοῖς τὴν πολιτείαν ἔχοντες ; πῶς δὲ οὐ γεννήματα ἐχιδνῶν ; etc. *Quomodo enim non sumus serpentes qui super terram serpimus, et terrena sapimus, nec conversationem nostram habemus in cœlis ? quomodo non progenies viperarum ?* etc. Fortasse, ut vis divini auxilii atque necessitas ostenderetur (qui hujus auctoris scopus fuisse creditur) : sed quam parum hæc omnia inter se cohæreant, vident, opinor, omnes. Finem lucubratiunculæ suæ mox impositurus auctor, confugit ad illud suum, ut repetenda aliqua voce sermonem protraheret. Ergo præter exspectationem voce πῦρ utitur, eamque quatuordecies adhibet ; et ut alias, ita hic quoque non satis intelligitur ad quid, cum hæc scriberet, respexerit. Non ergo alio magis nomine repudiari debere hoc breve scriptum puto, quam quod auctoris scopus nullus fuisse videatur. Verba sunt, præterea nihil : nec verba simpliciter, sed verba male inter se cohærentia.

23. Etsi satis liquet ex dictis, id opusculum Basilio tribui merito non posse : tamen nonnulla ad hoc idem comprobandum ascribam. Fateor autem singula eorum, quæ dicturus sum, si seorsum considerentur, non ita multum roboris ac momenti habitura : sed si omnium simul habeatur ratio, spero nostram opinionem inde maxime confirmatum iri. Exordium sumam ab his verbis (pag. 613) : Ἀμήχανον γὰρ ἐπιβῆναι ἐπὶ ἀσπίδα καὶ βασίλισκον, καὶ καταπατῆσαι λέοντα καὶ δράκοντα, μὴ πρότερον, καθὸ δυνατὸν ἀνθρώπῳ, ἐκκαθάραντα ἑαυτὸν, δυναμωθῆναι παρὰ τοῦ εἰπόντος τοῖς ἀποστόλοις· Ἰδού, etc. Interpres : *Impossibile namque est ambulare super aspidem et basiliscum, et calcare leonem et draconem, eum, qui non prius seipsum, quatenus homini possibile est, repurgavit, ut possit corroborari ab eo qui apostolis dixit* : « *Ecce* » etc. Velim autem paulo attentius expendatur illud, δυναμωθῆναι : *ut possit corroborari*, in quo vitii aliquid inesse suspicor. Nihil enim video in tota periodo, a quo id verbum aut regi aut dependere possit : sed quasi suspensum est, nec satis reliquæ orationi connexum. Sequitur : Ὀφείλει ἀκορέστῳ στοργῇ καὶ ἀπλήστῳ διαθέσει ἐξ ὅλης καρδίας καὶ δυνάμεως, νύκτωρ τε καὶ μεθ' ἡμέραν ζητεῖν τὴν ἐκ τοῦ Θεοῦ ἀντίληψιν ἐν δυνάμει. Ad verbum, *debet amore insatiabili, et animi affectu inexplebili, ex omni corde et virtute, noctes atque dies, Dei auxilium quærere in virtute* : ubi illud ἐν δυνάμει, *in virtute*, non belle ibi positum est ; nec valde admodum dubito, quin melius abesset. Nam præterquam quod ita ultimo loco positum, fert præ se insuave aliquid et inurbanum, præterea redundare mihi videtur. Postquam enim auctor scripserat quærendum esse Deum ex toto corde atque virtute, quid, quæso, illud, *in virtute*, addere necesse erat ? Paulo post ita legitur (pag. 614) : Οὔπω ἐρραντίσθη ἡμῶν ἡ καρδία τῷ αἵματι τοῦ Ἀμνοῦ τοῦ Θεοῦ· ἔτι γὰρ τὸ πέταυρον τοῦ ᾄδου

καὶ τὸ ἄγχιστρον τῆς κακίας ἐμπέπηκται αὐτῇ. *Nondum aspersum est cor nostrum sanguine Agni Dei: adhuc enim illi laqueus inferni et hamus malitiæ infixus est.* Primum hominis sunt verba, qui non **cæterorum hominum more** loquitur. Pauci enim, **qui interrogarentur, cur cor nostrum sanguine Agni Dei nondum aspersum sit, ita responderent:** *Adhuc enim laqueus inferni et hamus malitiæ infixus est illi.* Deinde vocem πέτανρον pro eo, quod βρόχος usitate dicitur, nusquam a Basilio adhibitam invenio. Nec ita multo infra ita auctor locutus est (ibid.): Οὕτω γεγόναμεν ἄδολος πορφύρα βασιλικῇ, οὐδὲ ἐνύφαντος εἰκὼν θεϊκή. *Nondum facti sumus fuco cæreus purpura regia, neque germana imago divina:* ubi notandum, quod jam alibi notavimus, Basilium voce θεϊκός nunquam in suis scriptis uti (*a*). Nonnihil est quoque, quod vox τοιγαροῦν, quæ tam parum Basilio familiaris erat, ut opere in longo (*b*) ne semel quidem ea usus sit, ipsa tamen in tam brevi opusculo ter aut quater reperiatur. Quodsi in alicujus mente scrupulus atque dubitatio adhuc resideat, velim hanc lucubratiunculam cum indubitatis Basilii scriptis comparet: quod ubi diligenter fecerit, brevi assensurum confido, Basilium ejus legitimum parentem non esse.

### § IX. *De homilia in illud, « Ne dederis somnum oculis tuis, » etc.*

24. Hanc homiliam non ita pridem ediderunt Franciscus Combefisius et Joannes Baptista Cotelerius; ille Latine solum, hic Græce et Latine. Ejus ita mentionem faciunt doctissimi viri Tillemontius et Dupinus, ut ipsam Basilio magno non indignam esse pronuntient. Hoc idem ea de lucubratiuncula jam antea senserant duo ii quos primum nominavi viri eruditissimi. Dolet mihi, quod hæc oratiuncula hos patronos habeat. Vereor enim, ne eorum in litteris auctoritas tantum apud aliquos valeat, ut ne velint quidem nostra argumenta audire. Quare, nisi res ipsa ad loquendum adigeret me, tacerem libens. Neque enim ignoro, quam sit periculosæ plenum opus aleæ, ejusmodi viris adversari. Sed quoniam quidquam dissimulare nec possum, nec debeo, quid de hoc opusculo sentiam, aperire constitui, ut ab eruditis hominibus, merito an immerito ab eis dissentiam, judicetur. In qualibet oratione, vel potius in quolibet scripto duo considerari possunt, verba et sententiæ. Utraque autem in hoc opusculo, ut mihi quidem videtur, peregrinum quiddam et a Basilii consuetudine alienum præferunt. Et ut ordo aliquis servetur, primum de sententiis, deinde de verbis disputabimus. Ergo si ipsum exordium consideres, nihil nisi abjectum et humile in eo reperias, cum tamen in vere Basilianis illis exordiis grande quoddam et sublime dicendi genus semper adhibeatur. Postquam autem frigide exorsus est scriptor, frigidius ita persequitur (pag. 617): Τί εἴπω; πῶς ὑμᾶς προσφθέγξομαι; πῶς προκαταλήψομαι τὰ παρελθόντα; τῶν μελλόντων τὸ χρέος: Καὶ γὰρ παρελθόντων ὑπεύθυνός εἰμι, καὶ μελλόντων χρεώστης. *Quid dicam? quo vos modo alloquar? quo pacto antevertam præterita? futurorum debitum? Etenim præteritorum reus sum, et futurorum debitor.* Dicam vicissim, nescire me quo hæc nomine appellem. Quid enim sibi velit illud. *Quo pacto antevertam præterita? futurorum debitum?* non satis intelligo (*c*). Quomodo igitur hæc aut vocanda sint, aut intelligenda, alii viderint. Aliquanto post auctor ita scribit (pag. 618): Ἐπεὶ οὖν οἱ μὲν βαθεῖ κατέχονται ὕπνῳ, ληθαργήσαντες τῶν τοῦ Θεοῦ δωρεῶν· οἱ δὲ ἀναμίξ, ποτὲ μὲν ἐγρηγόρασιν, ποτὲ δὲ ὥσπερ ἐπινυστάζουσιν· οὔτε τὸν ἀλλότριον δέχονται, οὔτε τὸν ποτε ἐπιστρέφοντα, οὔτε τὸν νοσοῦντα ὡς ὑγιαίνοντα· Ἵνα σώζῃ ὥσπερ δορκὰς ἐκ βροχῶν. Ἡ δορκὰς ζῶόν ἐστιν ὀξυδερκές, ἐπώνυμον τῇ ἑαυτοῦ ὀξυδορκίᾳ· οὐδὲν λανθάνει τὸν ὀφθαλμὸν τῆς δορκάδος, οἷδεν ὃ φυλάξεται, καὶ οἷδεν ὅπου τοῦ δρόμου τὸ κυβερνητικόν. *Quia igitur alii quidem profundo detinentur somno, donorum Dei oblivione quasi veterno occupati; alii vero permiste, interdum vigilant, interdum velut indormitant; neque alienum admittunt, neque eum qui aliquando conversus est, neque ægrotum tanquam sanum.* « *Ut salveris tanquam damula e laqueis.* » *Damula seu dorcas, animal est acie oculorum valens, ex qua dorcadis nomen tulit: nihil latet dorcadis oculum: novit quid cavere debeat; novit ubi sit cursus gubernaculum.* Ita scribere potuit homo ultimæ sortis, non Basilius oratorum optimus. Quid est enim, quæso, totum illud, *interdum vigilant, interdum indormitant; neque alienum admittunt, neque eum qui aliquando conversus est, neque ægrotum tanquam sanum,* nisi verborum quorumdam incondita quædam congeries? Quæro, vigilaretne auctor, cum ita scripsit, an dormitaret? sanusne esset, an ægrotus? Nec multo melius est quod sequitur, *novit* [*damula*] *ubi sit cursus gubernaculum.* Hic monere juvat, scriptorem e Basilii oratione, cui titulus, *Attende tibi ipsi*, nonnulla mutuatum fuisse: sed sic tamen, ut suis Basiliana depravet. Postquam enim, Basilii exemplo, eadem illa Scripturæ verba, *Ut salveris tanquam damula e laqueis*, in medium protulit, statim addit, Μὴ ἔσο ἀργὸς περὶ τὰς ἐντολὰς τοῦ Κυρίου· μὴ τὸ μὲν ποίει, τὸ δὲ ἀναβάλλου. Δανειστικόν τι ποιεῖς ἀφοσίωμα, ὡς τὸ ὅλον πληρώσας. Ἀλλὰ βούλεται, etc. *Noli esse circa mandata Domini otiosus: noli hoc quidem facere, illud vero differre. Feneraticiam quamdam agis satisfactionem, ut qui*

(*a*) Tom. I, in Præf. n. 18.

(*b*) Primi tres *in Eunom.* lib.

(*c*) Vide notam ad hunc locum. Edit.

*totum impleveris. Sed vult,* etc. Rursus quid est hoc, Δανειστικόν τι ποιεῖς ἀφοσίωμα, ὡς τὸ ὅλον πληρώσας, *Feneraticiam quamdam agis satisfactionem, ut qui totum impleveris,* nisi quoddam quasi ænigma (*a*)? Et illud maxime notandum, Scripturam ita citari in ea de qua disputatur lucubratiuncula, ut in ipsa citandi ratione peregrinum quiddam et exoticum insit. Et ut res exemplo clarior fiat, utriusque verba subjiciam, primum Basilii, deinde anonymi. Basilius ergo sic loquitur (tom. II, hom. 3, p. 18): Πάντα οὖν περισκόπει, Ἵνα σώζῃ ὥσπερ δορκὰς ἐκ βρόχων. *Circumspice igitur et lustra omnia, « Ut serveris tanquam damula e laqueis. »* Anonymi vero verba, ut jam vidimus, hæc sunt, Οὔτε τὸν ἀλλότριον δέχονται, οὔτε τὸν ποτε ἐπιστρέφοντα, οὔτε τὸν νοσοῦντα ὡς ὑγιαίνοντα· Ἵνα σώζῃ ὥσπερ δορκὰς ἐκ βρόχων. *Neque alienum admittunt, neque eum qui aliquando conversus est, neque ægrotum tanquam sanum. « Ut salveris tanquam damula e laqueis. »* Ubi Basilius, qui ejus mos est, Scripturæ locum cum iis quæ præcedunt verbis apte admodum connectit: in anonymo vero hoc idem Proverbiorum testimonium cum superiori oratione nullo modo copulatur. Deinde alia illa eorumdem Proverbiorum verba, *Vade ad formicam, o piger*[18], explanans anonymus illê, sic scribit (pag. 619): Τί καταφρονεῖς τοῦ μεγάλου διδασκάλου; Ὁ μύρμηξ σε διερεθιζέτω πρὸς τὴν ἐνέργειαν. Καὶ παρ' ἐκείνου μάθε. Ἐκεῖνος οὐ διδάσκαλον οἶδεν, οὐκ ἀποδημίαν ἀπεδήμησεν, οὐκ ἔμαθε γεωργικοὺς λόγους..... Οὐδὲν τούτων πάρεστιν· ἀλλὰ φυσική τις ἀνάγκη τὸ ζῶον διερεθίζει. Οὐκοῦν ἡ φύσις τότε· καὶ σὺ (*l.* σοι) τῆς φύσεως παρίει λόγος αἴτιος. *Quid contemnis magnum præceptorem? Formica te excitet ad operationem.* Et ab illa disce. *Illa non novit magistrum, non peregre profecta est, non didicit agriculturæ artem.... Nihil horum adest: sed naturalis quædam necessitas animal excitat. Itaque natura tunc: et tibi accedit ratio, quæ naturæ parens est.* Quibus in verbis nihil omnino Basilianarum virtutum deprehendo. In illo, *et ab illa disce,* non animadverto miram illam artem Basilii, qua solertissime consequentem orationem anteriori connectebat. In illo, *itaque natura tunc,* nihil est, quod summi hujus viri eloquentiam sapiat. In illo, *et tibi accedit ratio, quæ naturæ parens est,* ne vestigium quidem exstat exquisiti illius judicii, quo excellebat Basilius Natura rationis parens est, non ratio parens est naturæ. Ratio naturæ frenum est, ejusque moderatrix, non causa, non origo. Aliquanto post auctor ita loquitur (p. 620): Ἐκεῖνον μὲν μικρὸν ὠνείδισας, σεαυτὸν δὲ ἀπέκτεινας τῇ παρακοῇ τῆς ἐντολῆς. Μηδενὶ κακὸν ἀντὶ κακοῦ ἀποδιδόντες. Εἶδες πῶς ἡ μέλισσα τῷ κέντρῳ τὴν ζωὴν ἐναφίησι; *Illum quidem paululum probro affecisti, at teipsum interemisti per mandati violationem. « Nulli malum pro malo reddentes*[19]. » *Vidisti quomodo apis vitam cum aculeo projiciat?* Hic illud Apostoli, *nulli malum pro malo reddentes,* ad nullam orationis partem referri potest, non regit quidquam, a quoquam non regitur, sed oratio est quasi absoluta, quæ a nulla re dependeat, cum Basilius tamen, ut notum est, ejusmodi Scripturæ loca ad reliquam orationem accommodare soleat. Plura paraveram, sed ne his plus satis immoratus viderer, ea ascribere nolui.

25. Nunc proponam exempla quædam, quibus probare conabor, alienas quasdam et peregrinas voces in hac oratione reperiri. Ipso igitur initio (pag. 617) auctor sic scribit: Ἀλλ' ἐπιζητῶ ψυχὰς φιληκόους, εὐσχημόνως περιεστώσας τὸ πνευματικὸν ἀκροατήριον. *Sed animas requiro auditionis cupidas, decenter circumstantes spirituale auditorium* Cætera non improbo: sed vocem ἀκροατήριον apud Basilium inusitatam esse arbitror. Basilius, si horum parens esset, ita composuisset orationem suam, ut potius nomine ἐκκλησία usus fuisset. Statim sequitur (pag. 618), Ἐντεῦθεν ἀρξώμεθα τῆς πρὸς ὑμᾶς ὁμιλίας. *Hinc inchoemus istam ad vos homiliam.* Scio quidem, ut aliorum sanctorum Patrum, ita Basilii ipsius orationes jam a longo tempore homilias vocari: sed ubi Basilius ipse hoc sensu nomen ὁμιλία unquam usurparit, ignoro. Hoc ipso in loco legitur, ἑκάτερον τούτων παρίστησι δυϊκὸς λόγος, *horum utrumque exhibet duplex sermo.* Vox δυϊκός grammaticorum est, non oratorum. Imo etiam ne grammatici quidem ea hoc sensu, opinor, utuntur, sed, nisi valde fallor, ipsam solum adhibent tum cum numerum duadem significare volunt. Basilius simili in re non voce δυϊκός utitur, sed nomine διπλόος. Ita enim in quadam oratione (tom. II, hom. 3, p. 18) loquitur: Ἐπειδὴ δὲ διπλοῦν τὸ προσέχειν· τὸ μὲν σωματικοῖς ὀφθαλμοῖς ἐνατενίζειν τοῖς ὁρατοῖς, τὸ δὲ, etc. *Quoniam autem duplex est attentio; altera, cum considerantur oculis corporeis visibilia: altera,* etc. Nec ita multo post in eadem illa, quam dixi, oratione eamdem vocem idem Basilius usurpavit. Ejus autem hæc sunt verba: Ἐξέτασον σεαυτόν, τίς εἶ· γνῶθι σεαυτοῦ τὴν φύσιν, ὅτι θνητὸν μὲν σου τὸ σῶμα, ἀθάνατος δὲ ἡ ψυχή· καὶ ὅτι διπλῆ τις ἐστὶν ἡμῶν ἡ ζωή. *Perscrutare te ipse, quis sis? fac noscas tuam ipsius naturam, nimirum corpus quidem mortale esse, animam vero immortalem: item, duplicem esse vitam nostram.* Sed ubi vox δυϊκός in Basilii scriptis legatur, necdum novi. Sic pergit auctor (pag. 619): Πῶς μιμήσωμαι τὰ ἁπλᾶ τὰ τῷ μεγέθει τοῦ σώματος; *Quomodo imitari potero quæ mole corporis ingentia sunt?* Non negabo quidem vocem ἁπλόος legi in Basilii libris: sed ubi in ipsis ad magnitudinem significandam usurpata sit, non memini. Et alioquin illa loquendi ratio,

[18] Prov. VI, 6. [19] Rom. XII, 17.

(*a*) Alludit auctor ad feneratorum consuetudinem, qui pecuniam mutuo dantes, summam integram inscribunt cujus partem fenoris causa retinent; et hoc est, *ut qui totum impleveris.* Hæc jam viderat D. L. de Sinner in ed. Paris. 1839.

τὰ ἁπλᾶ τὰ τῷ μεγέθει τοῦ σώματος, per se insolita videtur et nova ; mihique satis verisimile fit, qui hæc legent, eos nihil tale apud idoneos auctores legisse se facile confessuros. Vox στρατηγάρχας, quæ aliquanto post (pag. 620) sequitur, non videtur magis familiaris fuisse bonis scriptoribus, qui cum nomen aut verbum componere vellent ex vocibus στρατός et ἀρχή, litteram γ non immiscebant. Vidimus enim dici solitum, στρατάρχης, στράταρχοι, στραταρχέω, στραταρχία, a quibus omnibus γ littera abest, in eisque præterea α reperitur in secunda syllaba. Contra, si quando vellent aut nomen aut verbum ex vocibus στρατός et ἡγεῖσθαι conflare, tunc ut litteram η ponebant in secunda syllaba, ita litteram γ inserebant, ut cerni potest in his vocibus, στρατηγέομαι, στρατηγικός, στρατηγός, στρατηγήτης, aliisque multis, quas omnes recensere et longum et inutile esset. Quare non eo solum nomine vox στρατηγάρχας repudianda est, quod nova sit et insolita, sed quod præter cæterorum nominum consuetudinem composita esse videatur. Jam monui scriptorem nonnulla ex ea Basilii oratione, quæ inscribitur, *Attende tibi ipsi*, mutuatum fuisse. Hic autem rursus monere juvat, videri eumdem, ubi exemplum apis et formicæ proposuit, satis multa ex opere sex dierum Basilii sumpsisse. Et quoniam horum locorum inter se comparatio nobis alicui usui esse poterit, aliquid ex utroque auctore hoc loco exscribam. Itaque de apibus loquens Basilius hom. 8 *in Hexaem.*, num. 4, sic loquitur (tom. I, p. 74) : Νόμοι τινές εἰσιν οὗτοι τῆς φύσεως ἄγραφοι, ἀργοὺς εἶναι πρὸς τιμωρίαν τοὺς τῶν μεγίστων δυναστειῶν ἐπιβαίνοντας. Ἀλλὰ καὶ ταῖς μελίσσαις, ὅσαι ἂν μὴ ἀκολουθήσωσι τῷ ὑποδείγματι τοῦ βασιλέως, ταχὺ μεταμέλει τῆς ἀβουλίας, ὅτι τῇ πληγῇ τοῦ κέντρου ἐναποθνήσκουσιν. Ἀκουέτωσαν Χριστιανοί, οἷς πρόσταγμά ἐστι μηδενὶ κακὸν ἀντὶ κακοῦ ἀποδιδόναι, ἀλλὰ νικᾷν ἐν τῷ ἀγαθῷ τὸ κακόν..... Τὸν μὲν γὰρ κηρὸν ἀπὸ τῶν ἀνθῶν φανερῶς συναγείρει, τὸ δὲ μέλι τὴν δροσοειδῶς ἐνεσπαρμένην νοτίδα τοῖς ἄνθεσιν ἐπισπασαμένη τῷ στόματι, ταύτην ταῖς κοιλότησι τῶν κηρίων ἐνίησιν..... Καλῶν καὶ πρεπόντων αὐτὴ τῶν ἐπαίνων παρὰ τῆς Παροιμίας τετύχηκε, σοφὴ καὶ ἐργάτις ὀνομασθεῖσα. Οὕτω μὲν φιλοπόνως τὴν τροφὴν συναγείρουσα (Ἧς τοὺς πόνους, φησὶ, βασιλεῖς καὶ ἰδιῶται πρὸς ὑγείαν προσφέρονται), οὕτω δὲ σοφῶς φιλοτεχνοῦσα τὰς ἀποθήκας τοῦ μέλιτος· εἰς λεπτὸν γὰρ ὑμένα τὸν κηρὸν διατείνασα, πυκνὰς καὶ συνεχεῖς ἀλλήλαις συνοικοδομεῖ τὰς κοιλότητας, ὡς τὸ πυκνὸν τῆς τῶν μικροτάτων πρὸς ἄλληλα δέσεως, ἔρεισμα γίνεσθαι τῷ παντί. Ἑκάστη γὰρ φρεατία τῆς ἑτέρας ἔχεται, λεπτῷ πρὸς αὐτὴν διειργομένη τε ὁμοῦ καὶ συναπτομένη τῷ διαφράγματι. Ἔπειτα διώροφοι καὶ τριώροφοι αἱ σύριγγες αὗται ἀλλήλαις ἐπῳκοδόμηνται. Ἐφυλάξατο γὰρ μίαν ποιῆσαι διαμπερῆ τὴν κοιλότητα, ἵνα μὴ τῷ βάρει τὸ ὑγρὸν πρὸς τὸ ἐκτὸς διεκπίπτῃ. Κατάμαθε πῶς τὰ τῆς γεωμετρίας εὑρήματα πάρεργά ἐστι τῆς σοφωτάτης μελίσσης. Ἐξάγωνοι γὰρ πᾶσαι καὶ ἰσόπλευροι τῶν κηρίων αἱ σύριγγες, οὐκ ἐπ' εὐθείας ἀλλήλαις κατεπικείμεναι, ἵνα μὴ κάμνωσιν οἱ πυθμένες τοῖς διακένοις ἐφηρμοσμένοι· ἀλλ' αἱ γωνίαι τῶν κάτωθεν ἐξαγώνων, βάθρον καὶ ἔρεισμα τῶν ὑπερκειμένων εἰσίν, ὡς ἀσφαλῶς ὑπὲρ ἑαυτῶν μετεωρίζειν τὰ βάρη, καὶ ἰδιαζόντως ἑκάστῃ κοιλότητι τὸ ὑγρὸν ἐγκατέχεσθαι. *Hæ sunt quædam naturæ leges minime scriptæ, ut tardi sint ad vindictam, qui ad maximam potentiam sunt evecti. Sed et quæcunque apes regis exemplum non sequuntur, eas statim temeritatis suæ pœnitet, propterea quod aculei ictu intereunt. Audiant Christiani, qui nulli malum pro malo reddere, sed in bono malum vincere jubentur. Imitare propriam apis indolem, quæ nulli officiens, neque fructum alienum corrumpens, favos construit ac com, ingit. Nam ut ceram ex floribus aperte colligit, ita mel, humorem scilicet roris instar floribus inspersum, ore attrahit, atque in favorum cava immittit.... Apis præclaras et convenientes laudes a Proverbio consecuta est, quæ scilicet appelletur sapiens, et laboriosa. Hoc modo ut diligenter apis pabulum congerit (« Cujus labores, inquit, reges et privati ad sanitatem assumunt [20] »), ita sapienter et artificiose mellis cellulas exstruit. Extenta enim in tenuem membranam cera crebra et inter se continua cava construit, ut frequentia illa et densitas, qua minutissima quæque sedum invicem colligantur, operi toti fulcrum sit et firmamentum. Nam cellula quælibet alteri adhæret, tenui septo ab ea sejuncta. Deinde fistulæ hæ aliæ super alias ædificatæ, duas tresve habent contignationes. Cavet enim continuam unam efficere cavernulam, ne humor foras propter gravitatem diffluat. Disce quomodo geometriæ inventa accessio sint operæ ac laboris ejus, quem apis sapientissima suspicit. Omnes enim favorum cavernulæ sunt sexangulæ, et æqualia latera habent : non aliæ aliis directo incumbunt, ne fundi intervallis vacuis adjuncti fatiscant ; sed sexangularum cavernularum inferiorum anguli, basis sunt ac fulcimentum superiorum, ut tuto supra se onera attollant, et separatim in uniquoque concavo humor contineatur.* Auctor vero lucubratiunculæ ejus, quam in suis *Ecclesiæ Græcæ Monumentis* edidit Cotelerius loquens et ipse de apibus ita scribit (pag. 620) : χρήσιμον τὸ ὑπόδειγμα τῆς μελίσσης, δοῦναι τὸν καρπὸν, καὶ ἀμύνασθαι· Καὶ γὰρ καὶ ἡ μέλισσα ἀμυνομένη, ἐναποθνήσκει τῇ πληγῇ· καὶ Χριστιανοῦ θάνατος, ἡ ἀνταπόδοσις τοῦ κακοῦ. Ἐκεῖνον μὲν μικρὸν ὠνείδισας· σεαυτὸν δὲ ἀπέκτεινας τῇ παρακοῇ τῆς ἐντολῆς, Μηδενὶ κακὸν ἀντὶ κακοῦ ἀποδιδόντες. Εἶδες πῶς ἡ μέλισσα τῷ κέντρῳ τὴν ζωὴν ἐναφίησιν ; Οὕτω καὶ Χριστιανὸς τὸν ἐχθρὸν ἀμυνόμενος, διὰ τῆς πληγῆς τῆς εἰς τὸν ἐχθρὸν τὴν ἑαυτοῦ ζωὴν ἀποβάλλει.... Τὴν δὲ ἐνέργειαν αὐτῆς προτίθεται εἰς ἀπόλαυσιν βασιλεῦσι καὶ ἰδιώταις,

[20] Prov. VI, 6, sec. LXX.

τρυφῶσί τε καὶ ἀῤῥώστοις· τῇ μὲν ἐπιτηδεύσει, καὶ παντὶ τῷ βίῳ χρησιμεύει μέχρι τῆς ὀσμῆς. Ἡ δὲ μέλισσα τῇ ποικιλίᾳ τῆς τέχνης καὶ μέλι ἐκλέγεσθαι οἶδεν ἀπὸ τοῦ αὐτοῦ ἄνθους· καὶ τὰ μὲν εἰς μέλι ἀποτίθεται, τὸ δὲ εἰς κηρίον. καὶ τὸν κηρὸν περιπήγνυσι τῷ μελιτι. Τίς ἐδίδαξε τὴν μέλισσαν ἐκείνην ποιεῖν τὰς σύριγγας, ὑφαίνειν δὲ τὸν λεπτὸν ὑμένα ; Τίς αὐτῶν παλαιῷ διδασκάλῳ φοιτήσασα, τὰ ἑξάπλευρα καὶ τετράπλευρα ποιεῖν ἐδιδάχθη ; Πῶς γωνίαν ἔστησε διὰ τοῦ κηροῦ, καὶ τοίχους διῦφανεν ; Ἵνα αἱ μὲν γωνίαι τὸ στερεὸν παρασκευάσωσιν, οἱ δὲ τοῖχοι τὸ μέλι φυλάξωσι. Διὰ τί οὐχ ἕνα σύριγγα ἐποίησεν, ἀλλ' ἔνθεν κακεῖθεν διέπηξεν τοῦ μέλιτος τὰς ἀποθήκας ; Πῶς ἑκάστῳ πυθμένι ἴδιον ἐνίησι μέλι ; Εἰ ἓν ἐποίει τὸ πανδοχεῖον, διερράγη ἂν τῷ βάρει τὸ ὑποκείμενον· ἀλλ' ὑποτίθησι τοὺς πυθμένας, καὶ τοίχους ὑποβάλλει, καὶ γωνίας ἀσφαλίζεται. *Utile est exemplum apis, ad dandum fructum, et propter ultionem. Etenim apis dum ulciscitur se, plagæ immoritur : et Christiani mors est, redditio mali. Illum quidem paululum probro affecisti, at teipsum interemisti per mandati violationem.* « *Nulli malum pro malo reddentes* [21]. » *Vidisti quomodo apis vitam cum aculeo projiciat ? Ita et Christianus, cum de inimico vindictam sumit, per vulnus hosti inflictum vitam suam amittit... Operationem vero suam exhibet in usum regibus et privatis hominibus, delicate viventibus et morbo afflictis ; necnon industria sua, omnique vita utilis est usque ad odorem. Apis varietate artis etiam mel novit colligere ex eodem flore : et aliud quidem reponit in mel, aliud vero in favum, et ceram compingit melli. Quis docuit apem illam facere fistulas alveares, ac texere tenuem membranam ? quænam ex iis vetere adito præceptore, ædificia sex laterum et quatuor laterum condere edocta fuit ? quo pacto angulum constituit per ceram, et parietes pertexuit ? ut anguli firmitatem procurarent, parietes mel custodirent. Cur non unam fistulam fecit, sed hinc illincque compegit mellis apothecas ? qua ratione cavo cuique suum immittit mel ? Si unum construxisset receptaculum, pondere dirupta fuisset basis : verum supponit cava, parietes subjicit, angulos munit.* Nec dubitari merito potest quin ea quæ statim apud auctorem leguntur, e Basilio quoque aut sumpta, aut imitata sint. Ejus autem verba sunt hæc (pag. 621) : Συναγελαστικὸν τὸ ζῶον· οὔτε μύρμηξ ἰδιαστικὸν, οὔτε μέλισσα μοναστική· κατὰ ἀγέλας ζῶσιν, κατὰ ἀγέλας ἵπτανται. Οὐκ εἶδες μέλισσάν ποτε καθ' ἑαυτὴν πετομένην, ἀλλ' ἀλλήλαις κοινωνοῦσι τῆς πτήσεως· οὐ βασκαίνουσιν ἀλλήλαις τῶν ἀνθῶν· κοινῇ ἀπαίρουσιν ἐπὶ λειμῶνας. *Animal gregale est : neque formica singulariter degit, neque apis solitarie : gregatim vivunt, gregratim volant. Nunquam vidisti apem seorsum volantem, sed inter se communem habent volatum. Non ex sibi invicem invident flores : una ad prata proficiscuntur.* Basilius vero ita scripsit eo quem dixi loco (hom. 8 *in Hexaem.*, n. 4) : Εστι δέ τινα καὶ πολιτικὰ τῶν ἀλόγων, εἴπερ πολιτείας ἴδιον τὸ πρὸς ἓν πέρας κοινὸν συνεύειν τὴν ἐνέργειαν τῶν καθ' ἕκαστον· ὡς ἐπὶ τῶν μελισσῶν ἄν τις ἴδοι· καὶ γὰρ ἐκείνων κοινὴ γὰρ ἡ οἴκησις, κοινὴ δὲ ἡ πτῆσις, ἐργασία δὲ πάντων μία... οὐ πρότερον καταδεχόμεναι ἐπὶ τοὺς λειμῶνας ἐλθεῖν, πρὶν ἂν ἴδωσι κατάρξαντα τὸν βασιλέα τῆς πτήσεως. *Porro quædam ex his brutis animantibus sunt quoque politicæ : si quidem civilis administrationis proprium est ut ad unum communem finem singulorum actiones concurrant, ut quisque in apibus intueri potest. His enim communis est habitatio, communis volatus, unaque et eadem omnium actio... non prius ad prata proficisci ausæ, quam regem viderint volatui præeuntem.* Audire mihi videor, qui conquerantur tempus male locatum fuisse in tam longis fragmentis describendis : sed tamen utilissime insumptum esse arbitrabor, si quod mihi proposui, assequi possim. Volui igitur hoc exemplo multorum errorum causam quasi sub oculos ponere. Sunt qui spuria quædam opera quibusdam auctoribus tribuunt, non alio magis argumento innixi, quam quod apud eos talia legerint, qualia in adulterinis illis operibus reperiuntur. Et cum semel id in animum induxerunt suum, vim magnam inesse in iis argumentis, quæ ex similitudine rerum aut verborum petuntur, si forte in veteri aliquo libro ineditum aliquod opus inveniant, in quo unius alicujus scriptoris nomen præferatur, statim diligenter expendunt, num is scriptor, cui ejusmodi opus in veteribus libris ascribitur, eadem tractaverit, quæ in novo illo ac inedito opere leguntur, et ubi id ita esse animadverterint, indubitanter pronuntiant : *Illius scriptoris est* : nam eadem omnino, quæ hic tractantur, alibi tractavit. Ego autem inter cætera hoc quoque argumentum adhiberi posse non nego ; sed vellem non ei tribui vim tantam, quanta a nonnullis tribui solet. Neque enim necessario sequitur, si in duobus operibus aut eadem aut similia inveniantur, utriusque operis unum et eumdem auctorem esse, cum fieri possit, ut alterutrum compositum sit aut a plagiario, aut certe ab aliquo, qui alium scriptorem imitatus sit, ex eoque aliqua expresserit. Et vero si quis eo quod dixi argumento nunc uti vellet, ei maxime, si cui unquam, ipso uti liceret. Etenim tam multa sunt in ea de qua agitur oratiuncula, quæ pariter in Basilii scriptis inveniuntur, ut si ejusmodi argumenta valerent, certo concludi posset, eam ad Basilium vere pertinere. Nam præter longiora illa fragmenta, quæ eo consilio supra retulimus, ut facilius inter se compararentur, sunt et alia, quæ e Basilio quoque expressa fuisse obscurum non est. Quale est, quod auctor de damula et ave narravit (tom. II, hom. 3, p. 18) : quæ eadem alicubi dixerat Basilius. Rursus quale est, quod de formica scriptum invenitur apud anonymum : quo exemplo et

[21] Rom. XII, 17.

ipse quoque Basilius usus fuerat, ibique nonnulla docuerat, quæ hic repetit anonymus (hom. 9 *in Hexaem.*, n. 3). Et tamen qui hanc lucubratiunculam paulo attentius legerit, eamque cum iis quas mox indicavi orationibus contenderit, is nisi patronorum auctoritas officiat, facile, opinor, fatebitur Basilium ejus auctorem dici nullo modo posse, sed hominem quempiam, qui voluerit quidem Basilium imitari, sed qui eum assequi non potuerit.

### § X. *De homilia tertia in jejunium*

26. Et hanc quoque homiliam primi ediderunt Franciscus Combefisius et Joannes Baptista Cotelerius, unus Latine tantum in suo *Ecclesiaste Græco*, alter Græce et Latine in *Monumentis Ecclesiæ Græcæ*. Uterque hanc oratiunculam non indignam Basilio esse judicavit : quorum sententiam amplexi sunt doctissimi viri Tillemontius et Ludovicus Dupinus. Ego autem, ut verum fatear, non ita sentio. Equidem non pugnabo, si quis iis, quos mox nominavi, eruditissimis viris assentiatur : sed tamen arbitror eruditos, si propius admoverint oculos, ab hac mea sententia non longe abfuturos. Animadvertent enim nihil eximium, nihil magnum, nihil exquisitum, nihil sublime in hac oratiuncula inveniri, cum tamen in veris ac germanis Basilii scriptis omnia eximia, omnia magna, omnia exquisita, omnia sublimia esse soleant. Et alioqui non erat mos Basilii, orationem tam brevem ad populum habere. Nollem tamen hanc lucubratiunculam statim ob id repudiatam, quod brevis sit, modo sententiæ ipsæ ejus modi brevitatem compensarent : sed ejus modi est, ut tam verbis quam sententiis brevis esse videatur. Suspicionem auget styli mediocritas quædam, quæ in Basilium Magnum convenire non potest, qui oratores optimos æquavit, aut etiam superavit. Et vero quis sibi facile persuadebit Basilium, si concionari voluisset, ita exorsurum fuisse (p. 621), Νηστείας καὶ ἱλασμοῦ ὁ καιρὸς, οὐ μόνον τῆς τῶν βρωμάτων ἀποχῆς, ἀλλὰ καὶ τῆς τῶν ἁμαρτιῶν ἀπαλλαγῆς, *Jejunii et propitiationis adest tempus ; non modo ciborum abstinentiæ sed etiam peccatorum evitationis (a)?* quod ut Latine, ita Græce ingratum est auribus et insuave. Aliquanto post auctor ita loquitur. Ἅγιος γὰρ ὁ τρόπος, τῆς νηστείας, ἁγίῳ Θεῷ ὑπὸ ἁγίων ἁγίων προσφερόμενος. *Sanctus quippe est jejunii modus, sancto Deo a sanctis sancte oblatus* : quæ dum lego, non valde admodum dubito, quin scriptor ille hujusmodi ejusdem vocis repetitione ornatum aliquem suæ orationi afferre voluerit ; facileque crediderim ipsum sibi ea in re multum placuisse. Ut ut hæc sunt gravissimus vir Basilius hoc verborum quasi ludo non obleclabatur, aut certe non puto proferri posse ullum exemplum, quo constet eum talem unius et ejusdem vocis repetitionem tantopere affectasse. Nec ita multum dissimilia sunt, quæ mox sequuntur (pag. 622) : Ἐκηρύχθη ἐν Νινευὴ τριήμερος καταστροφή· καὶ ἐνίκησεν ἡ πρὸς τὸν Θεὸν ἐπιστροφὴ τὴν καταστροφήν· ἡ γὰρ ἀπειλὴ τῆς καταστροφῆς διὰ τὴν ἐπιστροφὴν ἀνείθη. *Prædicata est in Ninive subversio post triduum ; et conversio ad Deum vicit subversionem : subversionis enim comminatio per conversionem relaxata est* ; ubi auctor in duabus his vocibus, καταστροφή et ἐπιστροφή, similiter cadentibus non obscure ludit. Quantumautem alienum id sit ab indole Basilii atque ingenio, ex summi illius viri genuinis orationibus perspici potest. Certe, ubi Basilius Ninivitarum mentionem facit in præclarissima illa quam *De jejunio* habuit concione, similem loquendi rationem vitavit. Verba ipsius hæc sunt (tom. II, hom. 1, n. 9) : Τις γὰρ ἐν τροφῇ δαψιλεῖ καὶ τρυφῇ διηνεκεῖ ἐδέξατό τινα κοινωνίαν χαρίσματος πνευματικοῦ ; Μωυσῆς δευτέραν λαμβάνων νομοθεσίαν, δευτέρας νηστείας προσεδεήθη. Νινευίταις εἰ μὴ καὶ τὰ ἄλογα συνενήστευσεν, οὐκ ἂν διέφυγον τὴν ἀπειλὴν τῆς καταστροφῆς· Τίνων ἔπεσε τὰ κῶλα ἐν τῇ ἐρήμῳ ; Οὐ τῶν κρεωφαγίαν ἐπιζητούντων ; Ἐκεῖνοι ἕως μὲν ἠρκοῦντο τῷ μάννα, καὶ τῷ ἐκ τῆς πέτρας ὕδατι, Αἰγυπτίους ἐνίκων, διὰ θαλάσσης ὥδευον, οὐκ ἦν ἐν ταῖς φυλαῖς αὐτῶν ὁ ἀσθενῶν. *Quis enim in splendidis epulis perpetuisque deliciis particeps factus est ullius doni spiritualis? Moyses ut alteram acciperet legem altero jejunio opus habuit. Nisi una cum Ninivitis jejunassent et ipsa bruta animalia, haudquaquam effugissent subversionis comminationem.* « *Quorum cadavera prostrata sunt in deserto*[22] ? » *Nonne eorum, quiesum carnium flagitabant? Illi donec erant contenti manna, et aqua de petra fluente, superabant Ægyptios, per mare faciebant iter,* « *non erat infirmus in tribubus eorum*[23] ? » Hæc autem Basilii verba paulo fusius retuli, ut ex iis quasi ex quodam specimine utcunque intelligi posset, ipsum neque ex unius ejusdemque vocis repetitione, neque ex similium vocabulorum antithesi, sed ex varietate sententiarum atque gravitate ornamenta orationibus suis quæsiisse. Et quando sæpius rogavi ut controversa opera cum indubitatis ac confessis compararentur, hic rogabo, ut dubia hæc *De jejunio* lucubratiuncula saltem cum certa illa, quam mox indicavi, Basilii oratione conferatur. Puto enim futurum neminem, qui styli discrepantiam non videat, statimque non judicet fieri non posse, ut aliquis auctor ita sui dissimilis sit ut tam disparia scribat. Et vero experientia docet disertum scriptorem sive in longis sive in brevibus scriptis semper diserte loqui : indisertum, indiserte, Quare si brevis hujus orationis legitimus parens Basilius esset, dubitari merito non potest, quin ipsa foret longe elegantior, longe splendidior, longe lima-

[22] Hebr. III, 17. [23] Psal. CIV, 47.

(a) Utimur semper Coteleriana interpretatione.

tior, longe ornatior. Est locus in hac oratiuncula, quem partim corruptum, partim vitiosum esse puto. Ibi autem ita legitur (pag. 622) : Τί οὖν ποιήσεις πρὸς τοὺς πολλοὺς τούτους πολεμίους ἔχων ; ἄφον ὀρύξαι ; Ἀλλὰ καὶ τοῦτον ὑπερβήσεται .Χάρακα προστῆσαι ; Ἀλλὰ καὶ τοῦτον διαβήσεται : ubi doctissimus vir Cotelerius pro τάφον legi debere τάφρον suspicatus est, sicque postea vertit : *Quid ergo ages, cui res est cum plurimis hujusmodi hostibus? vallum fodies? Sed hoc transgredietur. Fossam interpones? Sed et illam superabit.* Etenim ipso initio aut præpositio πρός redundat, aut vox aliqua hoc loco deest, uti vox πάλη, πόλεμος, aut alia quævis similis. Rescindi igitur oportebat particulam πρός, hoc modo, ἔχων τοὺς πολλούς, etc. *Quid ergo ages, habens plurimos hujusmodi hostes?* aut ea retenta ita scribi, ἔχων πάλην πρὸς τοὺς πολλούς, etc. *Quid ergo ages, habens luctationem cum plurimis hujusmodi hostibus?* Sed tamen id in malam partem interpretari nolui, ne librarii vitium in ipsum auctorem transferre existimarer. Hactenus de prima : nunc de secunda hujus loci parte unum aut alterum verbum dicam. Illud, τάφον ὀρύξαι et χάρακα προστῆσαι, quoquo modo sumatur, præter usum atque consuetudinem dictum fuisse mihi videtur. Alius quivis scriptor, ut opinor, ita simpliciter scripsisset, τάφον ὀρύξεις ;... χάρακα προστήσεις ; *sepulcrum fodies?... fossam interpones?* Et prius ita scripserat auctor ipse, τί ποιήσεις, non ποιῆσαι.

## § XI. *De Asceticis.*

27. Multa hodie nomine Asceticorum comprehenduntur, peculiares quidam tractatus, Moralia, Regulæ tam fusiores quam breviores, Epitimia, Constitutiones monasticæ : at in Asceticis non hæc omnia olim comprehensa fuisse, pro certo, opinor, haberi potest. Et quidem Photius, qui de Asceticis Basilii copiose loquitur, ita de his disserit, ut eorum nomine aliquanto pauciora complectatur, libellum *De judicio Dei*, tractatum *De fide*, Moralia, Regulas longiores et breviores. Asceticorum frequens est mentio apud antiquos. Celebriores, sunt Hieronymus, Rufinus et Cassianus. Et quoniam eorum testimonia nobis magno usui in hac disputatione futura sunt, ea referre operæ pretium est. Hieronymus igitur (*a*), ubi de Basilii scriptis sermonem instituit, ita loquitur : *Basilius Cæsareæ Cappadociæ, quæ prius Mazaca vocabatur, episcopus, egregios* contra Eunomium *elaboravit libros, et* De spiritu sancto *volumen, et* in Hexaemeron *Homilias novem, et* Ἀσκητικόν. Rufinus vero (*b*) cum multa de laudibus Basilii Gregoriique dixisset, tum demum ita scribit : *Exstant quoque utriusque ingenii monumenta magnifica tractatuum, quos ex tempore in ecclesiis declamabant. Ex quibus nos denas ferme singulorum oratiunculas transfudimus in Latinum. Basilii præterea Instituta monachorum : optantes, si poterimus et Dei favor adjuverit, eorum plura transferre.* Cassiani autem (*c*) verba sunt hæc : *Huc accedit, quod super hac re viri et vita nobiles, et sermone scientiaque præclari, multa jam opuscula desudarunt, S. Basilium et Hieronymum dico, aliosque nonnullos, quorum anterior sciscitantibus fratribus super diversis institutis vel quæstionibus non solum facundo, verum etiam divinarum Scripturarum testimoniis copioso sermone respondit.* Præter illos tres antiquissimos scriptores sunt et alii, qui meminerunt Asceticorum Basilii. Digno sunt memoratu, quæ imperator Justinianus scripsit in *Epistola ad Mennam.* Ita autem loquitur (*d*) : Βασιλείου ἐπισκόπου Καισαρείας Καππαδοκίας ἐκ τοῦ κανονικοῦ αὐτοῦ βιβλίου. Ἐρώτησις. Ει ὅπου μὲν λέγει, Δαρήσεται πολλὰ, ὅπου δὲ Ὀλίγα, πῶς λέγουσί τινες μὴ εἶναι τέλος τῆς κολάσεως τοῖς κολαζομένοις ; Ἀπόκρισις. Τὰ ἀμφίβολα καὶ ἐπικεκαλυμμένως εἰρῆσθαι δοκοῦντα ἔν τισι τόποις τῆς θεοπνεύστου Γραφῆς, ὑπὸ τῶν ἄλλων ἐν ἄλλοις ὁμολογουμένων σαφηνίζεται, etc. *Basilii episcopi Cæsareæ Cappadocæ, ex ejus libro Regularum. Interrogatio* (*e*), *Si tum dicit, « Vapulabit multis, » tum, « paucis* [24] *: » quo pacto quidam dicunt nullum finem supplicii fore iis qui pœna afficiuntur? *Responsio. Quæ ambigua sunt ac videntur obscure esse dicta in quibusdam locis divinitus inspiratæ Scripturæ, alibi ab aliis quæ confessa et aperta sunt, declarantur,* etc. Asceticorum Basilium auctorem facit Suidas, his verbis : Βασίλειος Καισαρείας τῆς Καππαδοκῶν ἐπίσκοπος.... ἔγραψε πλεῖστα, ἐν οἷς θαυμάζεται τὰ εἰς τὴν Ἑξαήμερον. Καὶ κατ' Εὐνομίου δὲ ἐξαιρέτους συνέταξε λόγους, κατ Περὶ τοῦ ἁγίου Πρεύματος τεῦχος, καὶ τὰς εἰς τὴν Ἑξαήμερον ὁμιλίας ἐννέα· ἕτερον τεῦχος ἀσκητικόν, etc. *Basilius Cæsareæ Cappadociæ episcopus.... scripsit plurima, inter quæ præcipue in pretio habentur Commentarii ejus* in Hexaemeron. Contra Eunomiam *quoque eximias orationes conscripsit ; itemque librum* De Spiritu sancto, *et* in Hexaemeron *sermones novem, et librum asceticum,* etc. Audiendus est et sanctus Benedictus, qui amanter Patrem suum vocans Basilium, ita in præclarissima illa *Regula* sua (*f*) locutus est : *Quæ enim pagina aut quis sermo divinæ auctoritatis Veteris ac Novi Testamenti, non est rectissima norma vitæ humanæ? aut quis liber sanctorum catholicorum Patrum hoc non resonat, ut recto cursu perveniamus ad Creatorem nostrum? Necnon et collationes Patrum, et instituta, et vita eorum ; sed et Regula S. Patris nostri Basilii, quid aliud sunt, nisi bene*

[24] Luc. xii, 47, 48.

(*a*) *De script. eccles.*, c. 126.
(*b*) *Hist. eccles.* l. ii, c. 9.
(*c*) *Inst.*, in Præf.
(*d*) *Conc.* tom. V, p. 668.
(*e*) Inter breviores regula est 267.
(*f*) Cap. ult.

*viventium et obedientium monachorum exempla, et instrumenta virtutum?* De piissimo viro Aredio verba faciens Gregorius Turonensis, scripsit hoc modo (*a*) : *Construxit templa Dei in honore* [sic] *sanctorum, expetiitque eorum pignora, ac ex familia propria tonsuratos instituit monachos, cœnobiumque fundavit, in quo non modo Cassiani, verum etiam Basilii et reliquorum abbatum, qui monasterialem vitam instituerunt, celebrantur Regulæ.* Sanctissimus idemque celeberrimus abbas Theodosius asceticis Basilii lucubrationibus unice oblectatus fuisse dicitur. Ita enim scriptum invenitur in ejus Vita (*b*): *Maxime autem crebro recordans salutarium constitutionum et sermonum, qui instruunt ad exercitationem, Magni, inquam, Basilii, cujus etiam vitam imitans, et ejus orationis magno captus amore, studebat animam quidem illius moribus, linguam autem ejus ornare eloquentia. Certe per ipsam quoque proferebat ea, quæ sunt rerum illius pulcherrima, meditando assumens et conservans memoria, quæ possent prompti animi studium injicere vel socordibus.* Constitutiones Basilii studiose legisse sanctum Platonem, ex Theodoro Studita discimus (*c*). Earumdem fit mentio in Vita piorum abbatum Eugendi et Philiberti. Nunc, ut multos omittam, verba subjiciam Photii (*d*), qui honorificentissime simul et copiosissime de Asceticis locutus est. Verba ipsius hæc sunt : Ἀνεγνώσθη τοῦ ἐν ἁγίοις Βασιλείου ἐπισκόπου Καισαρείας Καππαδοκίας τὰ λεγόμενα Ἀσκητικά, ἐν δυσὶ λόγοις. Χρήσιμον μὲν τὸ βιβλίον, εἴπερ τι ἄλλο. *Legimus sancti Basilii episcopi Cæsareæ Cappadociæ, qui vocantur, Asceticorum libros duos. Hoc autem volumen, si quod aliud, utile est.* Postquam autem duorum horum librorum utilitatem, suavitatem, stylum et perspicuitatem commendavit, in iisque contineri monuit varias quæstiones et responsiones, quæ e sacra scriptura desumptæ essent, fatetur quæstionibus quibusdam emphaseos aliquid aspergi : sed quid emphaseos nomine intellexerit, ex ipsius verbis cognosci vix potest. Et ne quis, pro Basilii Asceticis aliquid aliud sumens, erraret, tam distincte Ascetica illa describit, ut nemo, nisi velit, errare possit. Sic ergo persequitur : Οὐκ ἐν τοῖς δυσὶ δὲ λόγοις τὸ ἐμφατικὸν ἐπιτρέχει. Αὐτικα ὁ πρῶτος οὐδὲν ἐπιδεικνυσι τοιουτον, πλὴν ἅπαξ που τῇ ἀποσιωπήσει τὸ δύσφημον οἰκονομῶν. Ἐπεὶ τα γε ἄλλα πολὺς μέν ἐστι τὸ ἀσφαλὲς, ἴσος δὲ τὸ καθαρὸν, ἀλλὰ καὶ τὸ εὐκρινές· διὰ μέντοι τῶν δύο αὐτῷ διήκει τὸ ἁπλούστερον καὶ καθωμιλημένον τῶν τε λέξεων καὶ τῆς συνθήκης, πρὸς τὴν τῶν πολλῶν ἀκοὴν διατυπούμενόν τε καὶ ταπεινούμενον, καὶ μόνης τῆς τῶν ἀκροατῶν σωτηρίας καταστοχαζόμενον. Ὁ μὲν οὖν πρῶτος αὐτῷ λόγος διεξέρχεται, τίς ἡ αἰτία καὶ ὁ κίνδυνος τῆς τοσαύτης τῶν Ἐκκλησιῶν τοῦ Θεοῦ, καὶ ἑκάστου πρὸς τὸν ἕτερον διαφωνίας τε καὶ διαστάσεως. Δεύτερον, ὅτι πάσης ἐντολῆς Θεοῦ παράβασις σφοδρῶς καὶ φοβερῶς ἐκδικεῖται· καὶ ἡ ἀπόδειξις ἐκ τῶν Γραφῶν τρίτον, περὶ τῆς εὐσεβοῦς πίστεως ἡμῶν, ἤτοι τῆς εἰς τὴν ὑπεραγίαν Τριάδα καθαρᾶς ἡμῶν καὶ εἰλικρινοῦς ὁμολογίας. Ὁ δεύτερος οἷον χαρακτὴρ Χριστιανοῦ κεφαλαιώδη καὶ σύντομον παρατίθεται· καὶ χαρακτῆρα πάλιν παραπλήσιον τῶν προειρημένων τοῦ λόγου, Εἶτα οἷον ὅρους τινὰς ἀσκητικοὺς, ὡς ἐν ἐρωτήσει καὶ ἀποκρίσει προηγουμένους, ἐκτίθεται τὸν ἀρίθμὸν πεντήκοντα [πέντε]· καὶ πάλιν συντομώτερον ἑτέρους ὅρους τιγ. *In his tamen duobus libris non semper ad emphasim recurrit. Statim enim primus liber nihil præ se fert tale, nisi quod semel alicubi per reticentiam malum omen avertat. Nam ad cætera quod attinet, valde ibi est firmus, et æque purus atque dilucidus : perque duos hosce libros decurrit simplicior quidam et perfamiliaris sermo ac compositio, ad vulgi aures comparata atque demissa, et ad solam demum auditorum salutem intenta. Igitur primus ejus continet : quæ sit causa, quantumque periculum hujusmodi cum Ecclesiarum Dei, tum singulorum hominum inter ipsos dissensionis atque dissidii. Deinde, quod omnis præcepti divini transgressio vehementer ac terribiliter punitur, idque e Scripturis sacris demonstratum. Tertio, de fide nostra catholica, sive de pura nostra et sincera confessione sanctissimæ Trinitatis. Liber vero secundus, Christiani hominis quamdam veluti descriptionem per summa capita breviterque proponit : similemque rursum descriptionem eorum, qui docendo Evangelio præfecti sunt. Deinde quasi regulas quasdam asceticas, interrogando ac respondendo propositas exponit, numero quinquaginta quinque : iterumque breviores alias trecentas tredecim.* Fortasse hæc paulo longiora aliquibus videri poterunt : sed ita ad rem faciunt, ut ea integra exscribere non piguerit. Monebo quasi præteriens, me suspicari, vocem πέντε delendam esse in Græcis. Suspicandi hæc causa est, quod ea vox duobus uncinis in vulgatis comprehendatur : qui incini ideo videntur additi, ut monerentur qui legerent nocem πέντε in veteribus libris deesse. Nec id cuiquam mirum videri debet, cum hodieque in antiquis libris non idem omnino regularum numerus adnotetur : quod inde factum arbitramur, quod librarii aliquando, aut ex una duas, aut ex duabus unam effecerint. Nec prætereunda silentio quæ de familiari suo Basilio scripsit Gregorius Nasianzenus (*e*). Ejus autem verba sunt hæc, παρθενοκομίαι, νομοθεσίαι μοναστῶν ἔγγραφοί τε καί ἄγραφοι, *virginum curandarum studium, monasticarum legum institutiones, partim scripto, partim voce traditæ.* Possent et multa alia aliorum scriptorum recentiorum testimonia huc congeri : sed, ne longior videar, supersedebo. Credas sane post tot testimonia, opinionem eam.

(*a*) Lib. x *Hist. Fr.*, p. 524.
(*b*) Boll. II Jan., p. 693.
(*c*) Lege *Codicem regul.*, p. 96.
(*d*) Cod. CXCI, pag. 493.
(*e*) Or, 20

quæ Asceticorum Basilium auctorem facit, ita firmiter corroborari, ut suspicioni nullus locus supersit : sed secus est. Ecce enim tibi Sozomenus rem, ut videbatur, omnium certissimam in incerto ponit. Scribit autem hoc modo (*a*) ; Ἀρμενίοις δὲ καὶ Παφλαγόσι, καὶ τοῖς πρὸς τὸν Πόντον οἰκοῦσι, λέγεται Εὐστάθιος ὁ τὴν ἐν Σεβαστείᾳ τῆς Ἀρμενίας Ἐκκλησίαν ἐπιτροπεύσας, μοναχικῆς πολιτείας ἄρξαι, καί τῆς ἐν ταύτῃ σπουδαίας ἀγωγῆς, ἐδεσμάτων τε ὧν χρὴ μετέχειν καὶ ἀπέχεσθαι, καὶ ἐσθῆτος ᾗ δεῖ κεχρῆσθαι, καὶ ἐθῶν καὶ πολιτείας ἀκριβοῦς εἰσηγητὴν γενόμενον· ὡς καὶ τὴν ἐπιγεγραμμένην Βασιλείου τοῦ Καππαδόκου ἀσκητικὴν βίβλον ἰσχυρίζεσθαί τινας αὐτοῦ γραφὴν εἶναι. *Apud Armenios vero et Paphlagonas et accolas Ponti, Eustathius, Sebastiæ in Armenia episcopus, monasticæ conversationis auctor fuisse dicitur: et de arctioris vitæ disciplina, de cibis quibus utendum, aut a quibus abstinendum esset: de vestibus quibus uti oporteret, de moribus denique et exacta vivendi ratione præcepta tradidisse, adeo ut quidam affirment librum Asceticum, qui Basilii Cappadocis nomine inscribitur, ab eo conscriptum fuisse.* Hic Nicephori verba ascribere, nihil, ut opinor, opus est : monere satis erit, eum in omnibus cum Sozomeno consentire (*b*), nisi quod uno loco dicat librum Basilii asceticum a multis Eusthathio Sebasteno tribui. Prætereaque neminem movere debet auctoritas Nicephori, cum plane constet ejus suorumque æqualium opinionem solo Sozomeni testimonio fuisse innixam. Neque enim alius ullus scriptor antiquus tale quidquam de Eustathio narravit. Quare si qua culpa est, ea transferenda est tota in Sozomenum, qui cæteris, qui de Asceticis dubitarunt, præivit.

28. Hactenus antiquorum opiniones retulimus : nunc de recentiorum sententiis reliquum est ut dicamus. Ambigua videri possunt, quæ mox retulimus, Sozomeni verba; ob idque mirum videri non debet, si eruditi homines nostris temporibus varias in partes distracti sint. Et vero, ut videre cuivis licet eo quem modo exscripsi loco, ejusmodi verbis usus est Sozomenus, ut dubium sit utrum Ascetica omnia, quæ Basilii nomine circumferebantur, Eustathii esse dicerentur a quibusdam, an eorum duntaxat pars aliqua eidem Eustathio tribueretur. Hinc igitur videtur factum, ut alii aliter Sozomeni locum interpretati, in varias sententias discesserint. Scultetus Ascetica omnia non obscure repudiat. Sed eum audire præstat. Ita igitur loquitur (*c*) : *Antonius Possevinus, Jesuita, vidit Baronii adversus Sozomenum disputationem infirmiorem esse, quam quæ* Ἀσκητικὰ *Basilio possit vindicare. Itaque alia via ingressus, Questiones compendio explicatas, sive Regulas breviores, inter Ascetica numeratas, Basilio ex auctoritate Sozomeni adimit, Eustathio tribuit. Sed eadem ratione, et quidem multo rectius, Ascetica omnia Eustathio ascripsisset, quandoquidem Sozomenus non speciatim illarum quæstionum, sed* τοῦ Ἀσκητικοῦ *in genere meminit.* Cujus sententiæ Possevinum fuisse ait Scultetus, eam ejusdem societatis cruditissimus vir Bellarminus amplexus credi potest. Sic enim scribit (*d*) : *In tertio tomo sunt Quæstiones compendio explicatæ quæ non sunt indubitatæ... Videtur* [*auctor*] *damnare traditiones, quas Basilius acriter defendit in libro.* De Spiritu sancto, *capit.* 27. *Item quæst.* 4 *et* 293 *videtur tollere de medio discrimen peccati mortalis et venialis quod certe sancto Basilio tribui non potest.* Majora ausus Combefisius, non breviores modo, sed longiores etiam Regulas Basilio abjudicat, præter Moralia et libellos *De judicio Dei*, et *De fide.* Postquam enim lucubratiunculam quamdam pro nova e duobus libris veteribus vulgaverat, hæc subjunxit in suo *Basilio recensito* (*e*) : *Non potuit auctor sua hic Ascetica et Ethica clarius delineare, mentemque suam ac propositum declarare; quodque ita omnem perinde transgressionem ulciscitur, nullamque vel ignorantiæ excusationem admittit, qua delictum fiat veniale, aliaque non satis e regula ecclesiastica, suis locis notanda, Eustathium se Sebastenum potius prodit, quam Basilium Cæsariensem : quod tamen nihil tangit libros Constitutionum, quidquid Scultetus obmurmuret, in quibus Basilius utrumque ascetarum genus Basiliano vere spiritu ac Christiano, sigillatim instruit.* Quod hic ait doctissimus vir Combefisius, in magna illa Asceticorum parte Eustathium Sebastenum potius prodi, quam Basilium Cæsariensem, id satis modeste dictum est: sed in suis notis non raro asseveranter pronutiat præcipuam illam Asceticorum partem Eustathii esse, non Basilii: in eoque probando multus est, propemodum hoc unico argumento usus, quod in utrisque Regulis nescio quid majoris severitatis inspergatur. Eruditissimi viri Ducæus, Natalis Alexander, Tillemontius, Ludovicus Dupinus et multi alii, quos recensere nimis longum esset. Ascetica omnia Basilio tribuunt videlicet priores tres tractatus, moralia, libellos de Judicio Dei et de Fide, utrasque regulas atque monasticas Constitutiones. De Epitimiis, deque duabus lucubratiunculis, quas non ita pridem Combefisius edidit, suo loco disputabimus. Ex quibus omnibus videre licet questionem quæ de Asceticis habetur, multiplicem esse, eamdemque valde intricatam. Quare, ut ordine rem per se satis difficilem tractemus, hunc paragraphum in novem partes dividemus : quarum in prima probare conabimur, prævios tres tractatus ad Basilium pertinere: in secunda, recte sentire, qui ut libellos de Judicio ac de Fide, ita Moralia Basilio ascribunt : in tertia, non erraturum, qui in spuriorum numero reponet breves duos libellos, qui post Moralia locati sunt: in quarta, utrarumque Regularum, tam breviorum

(*a*) Lib. III. cap. 14.
(*b*) Niceph. lib, IX, cap. 16, et lib. XII, c. 29.
(*c*) Tom. II, parte IV,
(*d*) *De script. eccl.*
(*e*) Tom. II, p. 104.

quam longiorum, unum et eumdem auctorem esse: in quinta, utrasque Regulas et Constitutiones monasticas uni et eidem auctori tribui non debere: in sexta, sane et vere judicare, qui Basilium auctorem faciunt utrarumque Regularum: in septima, Constitutiones monasticas Eustathio Sebasteno adjudicari posse: in octava, Epitimia in spuriis poni oportere: in nona, duas lucubratiunculas, quas pro novis Combefisius divulgavit, dignas non esse, quæ inter Basilii opera numerentur.

### § II. *Pars prima, de præviis tribus tractatibus asceticis.*

29. Prævii hi tres tractatus, qui inter ascetica recensentur, in omnibus libris, tam vulgatis quam veteribus, nomen Basilii præferunt. Iidem, nisi forte Scultetum excipias, a nemine, quod sciam, revocantur in dubium. Combefisius, qui cæteroquin optimam Asceticorum partem pro spuriis habuit, tamen et ipse quoque præviarum harum lucubrationum Basilium auctorem facere non dubitavit. Primus autem tractatus sic inscribitur. *Prævia institutio ascetica*: secundus, *Sermo asceticus, et exhortatio de renuntiatione sæculi, et de perfectione spirituali*: tertius, *Sermo de ascetica disciplina, quomodo monachum ornari oporteat.* Legi et relegi has lucubratiunculas, in quibus nihil omnino inveni, quod indignum esset nostro Basilio. Omnia satis accommodata sunt ad ejus stylum, ad ejus scribendi rationem, ad ejus indolem. Etsi enim hi libelli eloquentia inferiores sunt panegyricis Basilii orationibus, aut ejusdem generis scriptis: tamen si quis eos attente legat, statim, opinor, periti alicujus magistri manum agnoscet. Nam nihil in verbis, nihil in sententiis, nihil in periodorum constructione invenitur, quod hominem scribendi peritissimum dedeceat. Præterea ex harum lucubrationum lectione constat, auctorem sacras Scripturas et optime calluisse, et aptissime citasse: quas dotes quodammodo Basilii proprias esse notum est. Hæc de illis tribus opusculis universe dicta sint: nunc de secundo peculiare quiddam in medium proferam. Animadverti igitur verbum πληροφορεῖσθαι bis in eo, quem modo dixi, libello ita usurpari, ut persuasionem quamdam significet. Ita enim uno loco scriptum est (t. II, p. 204), Ἡνίκα δὲ τῶν προσόντων σοι πραγμάτων ποιῇ τὴν ἀπόθεσιν, ἵστω ἀκαμπὴς, προπέμπειν αὐτὰ εἰς οὐρανοὺς πληροφορούμενος. *Ubi vero res quæ ad te pertinent dereliqueris, esto inflexibilis et constans, certoque scias eas præmittere te in cœlum.* In altero (p. 207), hoc modo, αὐτὸ τοῦτο σκάνδαλον εἶναι πληροφορούμενος, *omnino tibi persuadeas idipsum scandalum esse.* Basilius autem hoc idem verbum hoc ipso sensu sæpe usurpat (*a*). Imo etiam cum hæc lego in eodem illo opusculo (p. 208). Πολλοὺς γὰρ ἐγὼ πάθεσι κρατηθέντας εἶδον ἐν ὑγείᾳ γενομένους, ἕνα δὲ ἐκ πάντων λαθροφάγον, ἢ γαστρίμαργον οὐκ εἶδον.

A *Ego enim vidi multos, qui vitiis mancipati redierunt ad sanitatem: sed ex omnibus ne unum quidem, qui occulte manducaret, aut gulosus esset, emendatum vidi*, Basilium audire mihi videor. Et vero qui Basilium vel primoribus, ut dicitur, labris attigerunt, probe sciunt, id ex ejus consuetudine dictum esse: cujus rei exempla aliquot proferre alienum non videbitur. Igitur psalmum sexagesimum primum interpretans Basilius, sic scribit (t. I, p. 196): Εἶδον ἰατροὺς ἐγὼ μὴ πρότερον δι-δόντας τὰ σωτήρια φάρμακα, πρὶν ἐμέτοις ἀποκενῶσαι τὴν νοσοποιὸν ὕλην, ἣν ἐκ πονηρᾶς διαίτης ἑαυτοῖς οἱ ἀκόλαστοι ἐναπέθεντο. *Vidi ego medicos, qui non prius salutaria medicamenta tradebant, quam materiam morbidam per vomitum evacuassent, quam intem-*
B *perantes illi ex malo victu sibi pepererant.* Alio loco sic loquitur (t. II, in *Jul. Mart.*, n. 4): Καί ποτε εἶδον ἐγὼ βοῦν ἐπὶ φάτνης δακρύοντα, τοῦ συννόμου αὐτῷ καὶ ὁμοζύγου τελευτήσαντος. *Equidem ego ipse vidi aliquando bovem in præsepi illacrymantem, pastus ac jugi socio morte sibi prærepto.* Rursus in hac ipsa quam mox citavi oratione sic scripsit (ibid., n. 9): Ἤδη δέ τινας εἶδον τῶν φιλη-δόνων, δι' ὑπερβολὴν ἡδυπαθείας ἐπὶ προφάσει τῆς λύπης πρὸς κραιπάλην καὶ μέθην ἐκτρεπομένους, καὶ τὸ ἀκρατὲς αὐτῶν ἐκ τῶν τοῦ Σολομῶντος λόγων παραμυ-θεῖσθαι πειρωμένους, λέγοντος, Δότε οἶνον τοῖς ἐν λύ-παις. *Non ita dudum vidi quosdam voluptarios, qui immodico vuluptatis amore pellecti, per spe-*
C *ciem expellendæ tristitiæ ad crapulam sese con-verterent, et ad ebrietatem; suamque conarentur excusare intemperantiam verbis Salomonis, qui ait, « Date vinum iis qui in tristitia sunt*[25]*. »* Exemplum, quod mox proferam, a superioribus non multum abludit. Est autem ejusmodi (tom. II, hom. in div., p. 54): Οἶδα πολλοὺς νηστεύοντας, προσ-ευχομένους, στενάζοντας, πᾶσαν τὴν ἀδάπανον εὐλάβειαν ἐνδεικνυμένους, ὀβολὸν δὲ ἵνα μὴ προϊεμένους τοῖς θλιβομένοις. *Novi non paucos jejunantes, orantes, ingemiscentes, pietatem omnem, quæ sine impensa exerceri potest, excolentes, at ne unum quidem obolum egenis offerentes.* Possim in medium adducere et alia loca, quibus constaret eam, quam dixi, loquendi formulam Basilio perquam familia-
D rem fuisse, sed, ne tædium afferrem, nolui. Sed tamen, si quis ejusmodi exemplis delectatur, monebo eodem dicendi genere usum esse Basilium in ea oratione, quam sanctissimus Pater in divites habuit (tom. II, pag. 63): item legi potest ea oratio, quæ inscribitur, *Homilia exhortatoria ad sanctum baptisma* (tom. II, pag. 120). Libet quoque aliquid de tertia lucubratiuncula sigillatim addere. In ea igitur ita scriptum invenimus (tom. II, p. 212): Περὶ Πατρὸς καὶ Υἱοῦ καὶ ἁγίου Πνεύμα-τος μὴ συζητεῖν, ἀλλὰ ἄπιστον καὶ ὁμοούσιον Τριάδα μετὰ παῤῥησίας λέγειν καὶ φρονεῖν, καὶ τοῖς ἐπερω-τῶσι λέγειν, ὅτι βαπτίζεσθαι δεῖ, ὡς παρελάβομεν·

[25] Prov. XXXI, 6.

(*a*) Leg. n. 38.

πιστεύειν δέ, ὡς βεβαπτίσμεθα· δοξάζειν δέ, ὡς πεπιστεύκαμεν. *De Patre et Filio et Spiritu sancto non oportet disceptare, sed Trinitatem increatam et consubstantialem libere profiteri et sentire, atque percontatoribus dicere: Oportet nos baptizari ita, ut traditum accepimus; credere autem sicut baptizati sumus; glorificare vero, quemadmodum credidimus.* Quæram jam, in quem hæc doctrina melius conveniat, quam in Basilium Magnum, qui Trinitatem consubstantialem esse semper et credidit et docuit. Prætereaque Basilius statim in alio libello ascetico (tom. II, pag. 228) non aliter locutus est, nisi quod compendiosius scripsit, hoc modo, οὕτω φρονοῦμεν, καὶ οὕτω βαπτίζομεν εἰς Τριάδα ὁμοούσιον, *sic sentimus, sicque baptizamus in Trinitate consubstantiali.* At certe ex his certo colligi potest, non audiendum esse Scultetum, qui ascetica omnia Eustathio ascripsit. Nam credibile non est Eustathium, qui Macedonianorum quasi antesignanus erat, breves illas, quas retuli, fidei professiones emisisse. Etenim tantum aberat, ut Macedoniani consubstantialem dicerent Spiritum sanctum, ut etiam in eum verba impia evomerent. Hic autem quæri potest, utrum scriptæ fuerint hæ lucubratiunculæ, an pronuntiatæ. Nam utriusque generis instituta monachis tradidisse Basilium, superius ex Gregorio Nazianzeno audivimus. Ego autem recitatas fuisse arbitror, nec aliter, nisi valde fallor, judicabunt, qui ipsas paulo attentius legerint. Neque vero monachi soli his exhortationibus aderant, sed mulieres etiam aliquas interfuisse probabilissimum videtur. Quod enim Basilius ait in prima lucubratiuncula, *orationem non ad solos viros spectare, cum mulieres et ipsæ quoque apud Christum militent*, id ad mulieres quasdam, quæ adessent, referri posse censeo. Imo dubitari vix potest, quin adessent quoque nonnulli, qui matrimonio jungerentur, cum in secundo opusculo ita scriptum sit (n. 2, p. 203): Μὴ τοίνυν ἀναπέσῃς, ὦ οὗτος, ὁ πρὸς κοινωνίαν γυναικὸς προτρηπόμενος, ὡς ἐπ' ἐξουσίας ἔχων τὸν κόσμον περιβαλέσθαι· πλειόνων γάρ σοι πόνων καὶ φυλακῆς χρεία πρὸς τὴν τῆς σωτηρίας ἐπιτυχίαν. *Ne igitur deses exsistas, o tu qui elegisti uxoris societatem, quasi mundum amplecti penes te sit: nam pluribus laboribus et custodia majore tibi opus est ad obtinenendam salutem.*

§ XI. *Pars secunda, de auctore libellorum* De judicio Dei *et* De fide, *itemque de* Moralium *scriptore.*

30. Prævii illi tractatus, de quibus nunc disputavimus, proprie ad Ascetica non pertinent: sed duos libellos, quorum in uno disserebatur *De judicio Dei*, in altero *De fide*, ad ea pertinuisse docet locupletissimus auctor Photius (*a*). Sed nescio quomodo contigit, ut horum tractatuum ordo in editione Parisiensi mutatus sit. Photius enim tradiderat duos hos libellos sua ætate ita dispositos fuisse, ut libellus *De judicio Dei* præcederet, sequeretur vero libellus *De fide;* cum tamen in ea, quam dixi, editione tractatus *De fide* præcedat, tractatus vero *De judicio Dei* subsequatur. Ejus autem rei causam non aliam esse puto, nisi quod typographi aliud cogitantes, verum et antiquum ordinem incaute permutarint. Nam ut Photii ætate, ita hodieque et in Veneta editione et in veteribus libris primus est libellus *De judicio Dei*, secundus vero libellus *De fide*. Quis autem horum opusculorum auctor sit, facile judicabit, qui ea diligenter legere volet. Auctor, quicunque ille fuit, qui ea conscripsit, sacras litteras tam Novi quam Veteris Testamenti optime noverat, eisque industrie utitur: erat linguæ Græcæ peritissimus: in ejus oratione enitet ubertas, varietas, copia: in doctrina morum erat severus, sed sic tamen, ut Evangelii severitatem non excederet: nihil denique inest neque in verbis, neque in sententiis, quod indignum sit viro et docto et probo: quæ omnia nos adducunt, ut Basilium horum libellorum verum parentem esse credamus. Accedit etiam, quod in his opusculis inveniantur quædam dicendi formulæ, quibus Basilius in aliis suis operibus libenter utitur. Exempli causa ita legitur in libello *De judicio Dei* (pag. 214): Ἐγὼ δὲ εἶδόν ποτε καὶ μελισσῶν πλῆθος νόμῳ φύσεως στρατηγούμενον, καὶ κατακολουθοῦν εὐτάκτως ἰδίῳ βασιλεῖ· Καὶ πολλὰ μὲν ἐγὼ τοιαῦτα εἶδον, πολλὰ δὲ ἤκουσα. *Vidi autem aliquando ego ipse apum turmam lege quadam naturali conductam, suumque regem servato ordine sequentem. Et multa quidem talia ego conspexi, multaque audivi:* quo dicendi genere in primis delectatum fuisse Basilium manifeste ostendunt ea quæ aliquanto ante retulimus exempla (*b*). Ubi notari potest, scriptorem testimonia aliqua ita e Scripturis proferre, ut interdum ad movendum lectorem adverbia quædam adjungat. Sed, quo melius hæc intelligantur, audiendus est auctor ipse. Ita igitur loquitur libello *De judicio Dei* (pag. 216): Ἁπλῆς δὲ διανοίας μετὰ παῤῥησίας εἰπεῖν, ὅτι κρατεῖ ἐκεῖ καὶ βασιλεύει τὸ τῆς σαρκὸς φρόνημα, κατὰ τὴν τοῦ Ἀποστόλου φωνήν, λέγοντος μὲν ὁριστικῶς, ὅτι Ὧ παριστάνετε ἑαυτοὺς δούλους εἰς ὑπακοήν, δοῦλοί ἐστε ᾧ ὑπακούετε, διεξιόντος σαφῶς τοῦ τοιούτου φρονήματος τὰ ἰδιώματα.... διδάσκοντος δὲ ἅμα ἀποφαντικῶς τό τε χαλεπὸν αὐτῶν τῆς ἐκβάσεως, καὶ τὸ ἀκοινώνητον πρὸς θεοσέβειαν. *Sed ingenui animi fuerit fidenter affirmare, illic dominari ac regnare carnis affectum, juxta hanc Apostoli vocem, qui ait quidem modo decretorio, « Cui exhibetis vos servos ad obediendum, servi estis ejus, cui obeditis*[26]*, » recenset vero perspicue hujusce affectus proprietates.... simulque horum vitiorum*

[26] Rom. VI, 16.

(*a*) Cod. XIX, pag. 403.

(*b*) Lege n. 29.

*exitum gravem esse, nihilque ipsis cum pietate commune esse asseveranter docet.* Eodem pertinet, quod scriptum invenitur in tractatu *De fide* (pag. 224): Καὶ τοῦ Ἀποστόλου ἐν ὑποδείγματι ἀνθρωπίνῳ σφοδρότερον ἀπαγορεύοντος τὸ προσθεῖναι, ἢ ὑφελεῖν τι ἐν ταῖς θεοπνεύστοις Γραφαῖς. *Cumque Apostolus, sumpto ex hominibus exemplo, quidpiam in divinis Scripturis addere, aut demere vehementius vetet.* Notatu quoque dignam censeo illam genitivorum seriem (ibid.), λέγοντος μὲν..... διεξιόντος δὲ..... διδάσκοντος, δὲ..... εἶτα αὐτοῦ τοῦ μονογενοῦς Υἱοῦ τοῦ Θεοῦ τοῦ Κυρίου καὶ Θεοῦ ἡμῶν Ἰησοῦ Χριστοῦ βοῶντος· quæ idcirco notata volui, quod Basilius ita in suis Asceticis loqui soleat. Nam usus et horum adverbiorum, ὁριστικῶς, ἀποφαντικῶς, σφοδρότερον, et horum genitivorum, λέγοντος, διεξιόντος, διδάσκοντος, βοῶντος, ita in Regulis frequens est, ut ejus rei passim exempla occurrant. Prætereaque, cum scriptor integerrimam persuasionem significare vellet, sexies in his libellis vocibus πληροφορεῖσθαι et πληροφορία usus est, bis in primo, quater in altero: quæ ipsæ voces ad idem significandum passim in Regulis usurpantur. Cum igitur Basilius, ut mox probabimus (*a*), auctor sit Regularum, dubitari merito non potest, quin ea quoque, de quibus disputatur, opuscula ad eumdem pertineant, utpote in quibus iidem loquendi modi adhibeantur. Fatebor quidem libens, argumenta, quæ ex quavis styli similitudine petuntur, nullam vim habere, si stylus ita in aliquibus conveniat, ut in pluribus discrepet: sed cum omnia quadrant, tunc ejusmodi argumenta plurimum valere nemo, opinor, negaverit. Ita autem Regularum stylus cum stylo horum opusculorum consentit, ut nihil omnino dissentiat, idcircoque et has et illa Basilio tribui æquum est. Nec solum similes sunt loquendi modi, sed etiam sententiæ, sententiarum. Etenim si quis illud, quod in libello *De judicio Dei* legitur (p. 217, num. 4): *Relectis igitur divinis Scripturis, reperio in Veteri ac Novo Testamento, neque in multitudine, neque in magnitudine peccatorum, sed in una tantummodo cujuscunque præcepti violatione, contumaciam adversus Deum clare judicari, communemque sententiam a Deo ferri in omnem inobedientiam:* si quis igitur hæc comparaverit eum iis quæ in Regula ducentesima nonagesima tertia scripta sunt doctrinam doctrinæ ita similem comperiet, ut tradita utroque loco documenta ab eadem officina prodiisse facile confessurus sit. Jam monuimus controversos hos duos libellos ab omnibus aut Basilio ascribi, aut Eustathio: sed ipsos episcopo Sebasteno ascribi non posse plane constat. Ita enim in libello *De fide* legitur (pag. 228): Οὕτω φρονοῦμεν, καὶ οὕτω βαπτίζομεν εἰς Τριάδα ὁμοούσιον. *Sic sentimus, sicque baptizamus in Trinitate consubstantiali:* quem locum cum retulisset eruditissimus vir Tillemontius (*b*), fidenter pronuntiavit, tale aliquid sine ulla controversia neque ab Eustathio, neque ab ullo alio Macedoniano conscribi unquam potuisse. Et vero cum Macedoniani aperte divinitatem Spiritus sancti negarent, fieri non poterat ut Trinitatem consubstantialem esse profiterentur.

31. Quod diximus, libellos *De judicio Dei* et *De fide* tam in stylo quam in sententiis convenire cum utrisque Regulis, id ita esse non diffitetur vir doctissimus Combefisius: sed tamen ex his principiis aliud prorsus concludit. Ergo ita fere ratiocinatur: Horum libellorum et utriusque generis Regularum idem est stylus, eædem sententiæ, eadem doctrina: sed Stoica quædam severitas Eustathium utrarumque Regularum auctorem esse aperte ostendit: non dubitandum igitur quin idem Eustathius horum quoque opusculorum auctor sit. Quid autem de vana illa severitate sentiendum sit, postea satis fuse disseram (*c*): nunc universe duntaxat dicam, neque Rufinum, neque Cassianum, neque Photium, neque Frontonem Ducæum, neque Natalem Alexandrum, Combefisii sodalem, neque Tillemontium, neque Dupinum, neque permultos alios cujuscunque ætatis eruditissimos viros ejusmodi severitatem in Regulis vidisse. Sed duo sunt in iis, quos dixi, libellis, quæ speciatim reprehendit is, quem modo nominavi, vir peritissimus Combefisius (*d*), inconstantiam fidei et auctoris in aliqua voce catholica reticenda malignitatem: de quibus hoc loco dicere institui. Quod igitur ait, *auctorem in fide inconstantem fuisse,* id nec verum, nec firmum est. Nam dubitationem illam, qua auctor laborasse se confitetur, non in fidem, sed in dissidii Ecclesiarum causam cadere, ex orationis serie perspicuum est. Et vero in libello *De judicio Dei* ita scriptor locutus est eo de quo agitur loco (pag. 214, n. 2): Ταῦτα καὶ τὰ τοιαῦτα ὁρῶν, καὶ πρὸς τούτοις ἐπαπορῶν, τίς, καὶ πόθεν ἡ αἰτία τοῦ τοσούτου κακοῦ.....τοῦτο δὴ λογισάμενος, καὶ πρὸς τὸ ὑπερβάλλον τῆς ἀσεβείας ἐπτοημένος, ἐπὶ πλεῖόν τε ἐρευνῶν, ἐπειθόμην οὐδὲν ἧττον, καὶ ἐκ τῶν ἐν τῷ βίῳ πραγμάτων ἀληθῆ εἶναι τὴν προειρημένην αἰτίαν. Ἑώρων γὰρ πᾶσαν μὲν πλήθους εὐταξίαν τε καὶ συμφωνίαν ἄχρι τότε κατορθουμένην, ἄχρις ἂν ἡ πρὸς ἕνα τινὰ τὸν ἄρχοντα σώζηται κοινὴ τῶν ἄλλων εὐπείθεια· πᾶσαν δὲ διαφωνίαν καὶ διάστασιν, ἔτι τε πολυαρχίαν, ἐξ ἀναρχίας ὁδοποιουμένην. *Hæc atque ejusdem generis alia cum intuerer, prætereaque dubitarem quæ et unde esset tanti mali causa* [*in Ecclesiis*]*.... hoc igitur cum mecum reputassem, cumque de impietatis magnitudine attonitus, ulterius perve-stigassem, nihilominus mihi persuasi vel ex iis quæ in vita fiunt rebus, eam, quam superius dixi, causam veram esse et germanam. Videbam enim omnem populorum disciplinam atque consensionem tandiu perseverare, dum omnes principi uni in communi obtemperant: omnem vero discor-*

(*a*) Lege n. 38.
(*b*) *Vie de S. Basile,* p. 638.
(*c*) Lege n. 41.
(*d*) Tom. II, p. 97 et 129.

*diam ac seditionem, itemque multorum principatum ex ducis ac principis defectu proficisci.* Ex quibus liquet Basilium causam illam, quam dubitans quærebat, tandem invenisse. Aliud autem non quærebat, ut ex ejus verbis patet, nisi veram causam, quæ turbas in Ecclesiis excitaret et in regnis: quam causam non aliunde nasci ait, quam quod duces ac principes desint. Sed, ut verum fatear, primo aspectu inest major difficultas in iis, quæ hoc ipso in loco scripta inveniuntur. Hæc autem sunt: Τὰ μὲν πρῶτα, ὥσπερ ἐν βαθεῖ σκότῳ διὴγον, καὶ καθάπερ ἐπὶ ζυγοῦ, ποτὲ μὲν ὧδε, ποτὲ δὲ ἐκεῖσε ἔῤῥεπον· ἄλλου ἄλλως, ἢ πρὸς ἑαυτόν με ἕλκοντος, διὰ τὴν πολυχρόνιον τῶν ἀνθρώπων συνήθειαν, ἢ πάλιν ἄλλως ἀπωθουμένου διὰ τὴν ἐν ταῖς θείαις Γραφαῖς ἐπιγινωσκομένην ἀλήθειαν. *Primum quidem quasi in profundis tenebris degebam, et tanquam in statera constitutus, modo huc, modo illuc propendebam, quod alius alio aut ad seipsum traheret me, ob diutinam hominum consuetudinem, aut rursus alio propelleret, ob eam quam in divinis Scripturis agnovissem veritatem:* sed tamen ne hic quidem locus ad expediendum difficilis est. Non enim inde colligi potest, Basilium in hæresim unquam propendisse, sed solum in id quodammodo inclinasse, ut partes susciperet quorumdam, qui ita callidi erant et astuti, ut dum veram fidem oppugnarent, eam tamen speciosis verbis tueri viderentur. Callidi autem illi non alii fuisse credi possunt, quam Eustathius ipse illiusque discipuli. Hæc verba, *ob diutinam hominum consuetudinem,* faciunt, ut hunc locum ita intelligendum esse suspicer. Nam Basilium Eustathio diu familiariter usum esse nemini, qui paulum modo in historia ecclesiastica versatus sit, ignotum est. Quod autem dixi, Basilium nunquam in hæresim propendisse, sed solum quasi paululum commotum fuisse ad callidorum quorumdam hominum partes suscipiendas, de eo non aliter videbitur ei, qui, quæ præcedunt, legere voluerit. Sunt autem ejusmodi: Πολλήν τινα καὶ ὑπερβάλλουσαν τήν τε πρὸς ἀλλήλους καὶ τὴν πρὸς τὰς θείας Γραφὰς διαφωνίαν τῶν πολλῶν ἐθεώρουν· καὶ τὸ φρικωδέστατον, αὐτοὺς τοὺς προεστῶτας αὐτῆς ἐν τοσαύτῃ μὲν τῇ πρὸς ἀλλήλους διαφορᾷ γνώμης τε καὶ δόξης καθεστῶτας, τοσαύτῃ δὲ τῇ πρὸς τὰς ἐντολὰς τοῦ Κυρίου ἡμῶν Ἰησοῦ Χριστοῦ ἐναντιότητι χρωμένους, καὶ διασπῶντας μὲν ἀνηλεῶς τὴν Ἐκκλησίαν τοῦ Θεοῦ, ἐκταράσσοντας δὲ ἀφειδῶς τὸ ποίμνιον αὐτοῦ, ὡς καὶ ἐν αὐτοῖς πληροῦσθαι νῦν, εἶπερ ποτὲ, τῶν Ἀνομοίων ἐπιφυέντων, τὸ, ὅτι Ἐξ ὑμῶν αὐτῶν ἀναστήσονται ἄνδρες γαλοῦντες διεστραμμένα, τοῦ ἀποσπᾶν τοὺς μαθητὰς ὀπίσω αὐτῶν. *Multos videbam et inter se, et in divinis litteris intelligendis valde admodum dissentire. Et quod maxime horrendum est, videbam ipsos Ecclesiæ præfectos in tanta inter se sententiæ ac opinionis diversitate constitui, sicque Domini nostri Jesu Christi mandatis adversari, Deique Ecclesiam tam immisericorditer dilacerare, tamque crudeliter obturbare ejus gregem, ut exortis Anomœis, nunc, si unquam alias, in ipsis quoque impleatur illud: « Ex vobis ipsis exurgent viri loquentes perversa, ut abducant discipulos post se*[27]. » Cui enim persuaderi poterit, Basilium in opinionem propendisse eorum, quos videret simul et adversantes mandatis Domini nostri Jesu Christi, et immisericorditer dilacerantes Dei Ecclesiam, et crudeliter obturbantes ejus gregem? Ipsa sunt Basilii verba. Reliquum est igitur ut Basilius quodammodo propensum se senserit ad amplectendas partes quorumdam, qui pietatis simulatione et nomine veram fidem sequi putarentur. Nunc quæ vox illa sit, quam auctor de industria reticuisse dicitur, ex ipso Combefisio audiamus (*a*). Sic igitur loquitur in suo *Basilio recensito: Quod dicit, initio paginæ, possit Theodosii tempora respicere, quando plurimum compressa Anomœorum hæresis et Ariana, ut sic palam fidem sanctæ Trinitatis profiteretur, qui ita alias in ea vacillasset. Quin et* ὁμοουσίου *vocem studio dataque opera, tota hac sua fidei explanatione suppressisse, ad mitiorum Arianorum declinandam invidiam.* Vult igitur doctissimus vir Combefisius, Eustathium idcirco data opera vocem ὁμοούσιος in tota sua fidei professione silentio præteriisse, ut gratiam mitiorum Arianorum sibi conciliaret: sed permirum videri debet, hominem cæteroquin in ejusmodi rebus diligentissimum, usque adeo præjudicata opinione obcæcatum fuisse ut non videret quæ legeret. Nam, ut jam monui, ita in hac fidei professione scriptum invenitur: Οὕτω φρονοῦμεν, καὶ οὕτω βαπτίζομεν εἰς Τριάδα ὁμοούσιον. *Sic sentimus, sicque baptizamus in Trinitate consubstantiali.* Sed demus vocem ὁμοούσιος in hac fidei professione ab auctore prætermissam fuisse. Quid tum? Basilium illius auctorem non esse? sed id inde minime sequitur. Scriptor enim, quisquis est, ita de Trinitate loquitur (tom. II, novæ ed., pag. 228), ut in ea nihil diversum, quod ad naturam attinet, agnoscat; sed in ipsa admittat duntaxat proprietates quasdam, quas ait seorsum unicuique personæ convenire. Sed audiendus est ipse. Illius igitur hæc sunt: Ἑκάστου ὀνόματος τὴν τοῦ ὀνομαζομένου ἰδιότητα σαφῶς ἡμῖν διευκρινοῦντος, καὶ περὶ ἑκάστου τῶν ὀνομαζομένων πάντως τινῶν ἐξαιρέτων ἰδιωμάτων εὐσεβῶς θεωρουμένων· τοῦ μὲν Πατρὸς ἐν τῷ ἰδιώματι τοῦ πατρὸς, τοῦ δὲ Υἱοῦ ἐν τῷ ἰδιώματι τοῦ υἱοῦ, τοῦ δὲ ἁγίου Πνεύματος ἐν τῷ οἰκείῳ ἰδιώματι. *Nomen autem quodlibet quamdam illius qui nominatur proprietatem nobis manifeste explicat; atque in unoquoque nominatorum, omnino pie peculiares quædam proprietates considerantur, Pater quidem in proprietate patris, Filius vero in proprietate filii, sanctus autem Spi-*

[27] Act. xx, 30.

(*a*) Combef. tom. II, p. 129.

*rius in sua ipsius proprietate.* Viderit ergo Combefisius, quomodo fidei professio, quæ in Trinitate non naturam, sed quasdam tantummodo proprietates distinguit, tribui possit Eustathio, qui ad cæterorum Macedonianorum imitationem naturæ identitatem in Trinitate negaret. Cum autem Combefisius semel in animum induxisset suum, vocem ὁμοούσιος in hoc *De fide* libello deesse (tom. II, pag. 129), hæc addidit : *Qui ipsi* [*mitiores Ariani*] *sic ex putis puris Scripturæ verbis suas alias aliasque professiones adornabant, Nicænisque Patribus probatam vocem, qua omnis eorum* ὁμωνυμία *in Trinitatis mysterio elidebatur, respuebant, eoque inrento simplicibus fucum faciebant :* sed, cum constet vocem ὁμοούσιος in hac fidei professione reperiri, totum id Combefisii argumentum per se ruere vident, opinor, omnes. Denique cum Combefisius paulo post incidisset in alia illa ejusdem libelli verba (tom. II novæ ed., pag. 228) : Διόπερ παρακαλῶ καὶ δέομαι, πανσαμένους τῆς περιέργου ζητήσεως καὶ ἀπρεποῦς λογομαχίας, ἀρκεῖσθαι τοῖς ὑπὸ τῶν ἁγίων καὶ αὐτοῦ τοῦ Κυρίου εἰρημένοις, *Quapropter adhortor vos et rogo ut missa curiosa inquisitione, reictaque indecenti verborum contentione, iis quæ a sanctis et ab ipso Domino dicta sunt, contenti sitis,* ita persecutus est : *Scriptores canonicos velit et apostolos, ad quos unos provocat, nihil dans vel Ecclesiæ, vel Patrum, qui secuti sunt, auctoritati.* Primum, cum scriptor ipse voce ὁμοούσιος usus sit, perspicuum est eum non ad unos scriptores canonicos provocare. Alioquin enim secum ipse pugnaret, cum voce ὁμοούσιος utatur : quæ vox tamen nusquam in Scripturis occurrit. Deinde, quod ait *nos contentos esse debere iis quæ a sanctis et ab ipso Domino dicta sunt,* id ita accipi oportet, ut non temere in explicanda fide quidquam addatur verbis aut Domini, aut scriptorum canonicorum. Et ne quis hanc explanationem existimet non scriptoris esse, sed meam, illius verba apponam. Sic igitur loquitur (ibid., p. 224) : Ἕως μὲν οὖν ἀγωνίζεσθαι πρὸς τὰς ἐπανισταμένας κατὰ καιρὸν αἱρέσεις ἐχρῆν, ὑπόμενος τὰς προσελήφσιν, ἀκόλουθον ἠγούμην τῇ διαφορᾷ τῆς ἀπειρομένης ὑπὸ τοῦ διαβόλου ἀσεβείας, ταῖς ἀντιθέτοις φωναῖς κωλύειν, ἢ καὶ ἀνατρέπειν τὰς ἐπαγομένας βλασφημίας, καὶ ἄλλοτε ἄλλας, ὡς ἂν ἡ χρεία τῶν νοσούντων κατηνάγκαστε, καὶ ταύταις πολλάκις ἀγράφοις μέν, ὅμως δ' οὖν ἐκ ἀπεξενωμέναις τῆς κατὰ τὴν Γραφὴν εὐσεβοῦς διανοίας· τοῦ Ἀποστόλου πολλάκις καὶ Ἑλληνικοῖς ῥήμασι χρήσασθαι μὴ παραιτησαμένου πρὸς τὸν ἴδιον σκοπόν. Νῦν δὲ πρὸς τὸν κοινὸν ἡμῶν τε καὶ ὑμῶν σκοπὸν ἁρμόζον ἐλογισάμην, ἐν ἁπλότητι τῆς ὑγιαινούσης πίστεως, τὸ ἐπίταγμα τῆς ὑμετέρας ἐν Χριστῷ ἀγάπης πληρῶσαι, εἰπὼν ἃ ἐδιδάχθην παρὰ τῆς θεοπνεύστου Γραφῆς· φειδόμενος μὲν καὶ τῶν ὀνομάτων ἐκείνων, ἃ λέξεσι μὲν αὐταῖς οὐκ ἐμφέρεται τῇ, θεία Γραφῇ, διανοίᾳ γε μὴν τὴν ἐκείνην ἐγκειμένην τῇ Γραφῇ διασώζει· ὅσα δὲ πρὸς τῷ ξένῳ τῆς λέξεως ἔτι καὶ νοῦν ξένον ἐμὲ ἐπεισάγει, καὶ ἃ οὐκ ἔστιν ὑπὸ τῶν ἁγίων κηρυσσόμενα εὑρεῖν, ταῦτα ὡς ξένα καὶ ἀλλότρια τῆς εὐσεβοῦς πίστεως παντάπασι παραιτούμενος. *Dum igitur adversus hæreses vario tempore exortas pugnandum esset, majorum exempla secutus, consequens esse existimavi, ut ejus quæ a diabolo seritur impietatis habita ratione, eas qua inducuntur blasphemias vocabulis contrariis cohiberem, aut etiam everterem : et aliis atque aliis verbis prout ægrotantium utilitas cogebat, uterer ; quæ etiamsi sæpe non invenirentur scripta, tamen a pio Scripturæ sensu non abhorrebant : quod Apostolus quoque non raro fecit, qui Græcorum verbis congruenter suo proposito convenienterque uti non fastidivit. Nunc autem communi scopo tam nostro quam vestro convenire putavi, si in sanæ fidei simplicitate sequerer vestræ istius in Christo dilectionis mandatum, eaque dicerem, quæ a sacra Scriptura accepissem, sed sic, ut parcus sim in illis nominibus et verbis usurpandis, quæ ipsis litteris et syllabis in divina Scriptura non reperiuntur, tametsi eam quam Scriptura præfert sententiam servant : quæ vero præter dictionis novitatem novum etiam et peregrinum sensum nobis exhibent, quæque non inveniuntur usurpata a sanctis, ea uti peregrina et a pia fide aliena omnino averser.* Basilius igitur, quasi prævidisset non defuturos, qui aliquot suæ professionis verba in malam partem interpretarentur, tam clare tamque dilucide mentem suam hoc loco aperuit, ut omnia malorum interpretum argumenta præoccuparit. Ait enim, se, cum ægrotantium utilitas cogeret, aliis atque aliis verbis usum esse, non tamen indiscriminatim omnibus, sed iis duntaxat, quæ, etiamsi sæpe non invenirentur scripta, tamen a pio Scripturæ sensu non abhorrerent. Scriptor igitur non is erat, qui, ut falso putavit Combefisius, suas fidei professiones ex puris putis Scripturæ verbis mitiorum Arianorum exemplo adornare vellet, cum ipse quibusdam verbis, quæ sæpe in Scriptura non inveniebantur, aliquando uti non dubitaverit. Constat quoque ex iis quæ modo retuli verbis, auctorem non omnino respuisse verba illa, quæ in Scripturis non legerentur, sed in his adhibendis parcum fuisse : ex quo fit, ut non ad unos scriptores canonicos, uti falso sibi Combefisius persuaserat, provocarit. Nec verius, quod Combefisius dixit, scriptorem nihil dedisse auctoritati, neque Ecclesiæ, neque eorum qui secuti sunt Patrum. Qui enim ea sola verba, quæ præter dictionis novitatem novum etiam et peregrinum sensum præferunt, repudiat, is certe et Ecclesiæ et Patrum auctoritatem sequi paratus est. Unum si addidero, ad cætera pergam. Dubitat vir eruditissimus Tillemontius (*a*), utrum ea, de qua controversia est, fidei professio, ipsa sit, quam Basilius scripserit, an alia, quæ in ejus locum substituta sit. Causa autem, cur ita dubitaverit, non alia est, nisi quod hæc fidei professio, potius peculiare

(*a*) *Vie de S. Basile,* p. 635.

quoddam opus, quam alicujus operis continuatio ac series esse videatur. Fateor ego hanc *Fidei professionem* peculiare opus esse : sed nego inde concludi posse eam ad Ascetica non pertinere. Nam Asceticorum partes peculiaria esse opera, quæ diversis temporibus scripta sint, obscurum non est. Etenim cum in fine libelli *De judicio Dei* retulisset quædam Apostoli verba, sic scripsit : Ἀκόλουθον ὁμοῦ καὶ ἀναγκαῖον ἐλογισάμην, τὴν ὑγιαίνουσαν πίστιν καὶ εὐσεβῆ δόξαν περί τε Πατρὸς καὶ Υἱοῦ καὶ ἁγίου Πνεύματος παραθέσθαι πρότερον, καὶ οὕτως ἐπισυνάψαι τὰ ἠθικά. *Consequens simul et necessarium existimavi, ut sanam fidem ac piam de Patre et Filio et Spiritu sancto sententiam prius exponerem, et ita demum moralia attexerem.* Et quidem ex his verbis perspici potest, libellum *De fide* eodem jure dici posse opus peculiare, quo Moralia, quæ et ipsa attexuisse se dicit Basilius. Cum igitur Moralia opus peculiare esse ab omnibus dicantur, non video cur hic *De fide* libellus pro opere peculiari haberi non possit. Ex eodemque illo loco patet, Basilium, cum hæc scriberet, nondum Regulas composuisse, utpote quarum mentionem non faciat. Quare, ut dixi, Asceticorum partes peculiaria sunt opera, non uno tempore conscripta, sed quorum aliud post aliud, prout occasio se dabat, confectum sit. Ad hæc cum hodieque hæc *Fidei professio* et in Veneta editione et in veteribus libris eodem ordine reperiatur, quo eam viderat Photius, non videtur causa ulla esse, cur ipsa inter Ascetica numeranda non sit. Cum enim ex his veteribus libris, in quibus invenitur, nonnulli sint, qui si antiquitate non omnino ætatem Photii attingant, at ad eam tamen accedant proxime, dubitari merito non potest, quin ejusmodi *Fidei professio* illa ipsa sit, quam Photius et vidit, et inter Ascetica recensuit : quod autem ab optimo harum rerum judice Photio pro Asceticorum parte habitum est, id hodie in alienis poni facile non debet. Quod ultimum est in hac quæstione, Moralium scriptorem spectat : sed certe neque multis verbis, neque magno labore opus est, ut eorum verus auctor cognoscatur. Qui enim novit auctorem libellorum *De judicio Dei* ac *De fide*, Moralium scriptorem simul novit. Etenim quæ in fine libelli *De judicio Dei* leguntur, manifeste ostendunt horum trium scriptorum unum et eumdem auctorem esse : quæ verba cum paulo ante retulerim, ea rursus hoc loco referre nihil necesse est. Præterea qui libellum *De fide* conscripsit, Moralium se esse auctorem aperte declarat. Ita enim sub finem loquitur (num. 6, p. 229) : Τὰ περὶ τῆς ὑγιαινούσης πίστεως ἐν τοῖς πρὸ τούτων αὐτάρκως εἰρῆσθαι πρὸς τὸ παρὸν λογιζόμενοι, ἐντεῦθεν τὴν περὶ τῶν ἠθικῶν ἐπαγγελίαν ἐν ὀνόματι τοῦ Κυρίου ἡμῶν Ἰησοῦ Χριστοῦ πληρῶσαι σπουδάσωμεν. Ὅσα τοίνυν εὑρίσκομεν κατὰ τὴν Καινὴν τεως Διαθήκην σποράδην ἀπηγορευμένα ἢ ἐγκεκριμένα, ταῦτα, κατὰ τὸ δυνατὸν ἡμῖν, εἰς ὅρους κεφαλαιώδεις πρὸς τὸ εὔληπτον τοῖς βουλομένοις ἐσπουδάσαμεν συναγαγεῖν, etc. *Cum de his quæ ad sanam fidem pertinent, satis pro tempore in superioribus a nobis dictum fuisse putemus, jam Moralia, quæ promisimus, in nomine Domini nostri Jesu Christi tradere conemur. Quæcunque igitur hactenus sparsim in Novo Testamento aut interdicta aut approbata invenimus, ea pro nostra virili parte in regulas quasdam compendiarias, quo facilius a quovis intelligerentur, colligere curavimus*, etc.

§ XI. *Pars tertia, an Basilius auctor sit brevium duorum tractatuum, qui post Moralia collocantur.*

32. Breves hi tractatus, quorum idem est titulus, Τοῦ αὐτοῦ λόγος ἀσκητικός, *Ejusdem sermo asceticus*, ad Ascetica nullo modo pertinent. Nam, ut est apud Photium (*a*), libelli *De judicio Dei* ac *De fide*, Moralia, Regulæ tam longiores quam breviores proprie Ascetica constituebant. Quanquam autem duo hi sermones ad ἀσκητικόν, quod vocatur, referri non possint, non propterea tamen eos silentio prætermittere licet. Videamus igitur Basilii sint, necne. Certe si habeatur ratio aut veterum librorum, aut consensus hominum eruditorum, nemo dubitabit quin hæ oratiunculæ ad Basilium Magnum pertineant. Nam et in antiquis omnibus libris nomen Basilii præferunt, et ab eruditis omnibus, si forte Scultetus excipiatur, pro fetu ejusdem genuino habentur. Monere tamen juvat, inter eruditos illos homines, quos dixi, antiquum nullum scriptorem inveniri, qui duo hæc opuscula aut unquam laudaverit, aut ex eis quidquam excerpserit : quod notavi, non ut elevarem recentiorum auctoritatem, sed ne quis falso arbitraretur hos de quibus agimus libellos ab aliquibus etiam veteribus Basilio tribui. Mirum autem nemini videri debet, si his temporibus doctissimi quique has oratiunculas adjudicarint Basilio. Nam, ut verum fatear, cum primum leguntur, neque in verbis, neque in sententiis quidquam apparet, unde suspicio aliqua oriatur : sed si semel et iterum oculis lustrentur, de his, opinor, aliter judicabitur. In illis enim reperiuntur voces quædam, quas in genuinis Basilii Asceticis nusquam legimus. Auctor igitur, quisquis est, cum significare vult fratrum conventum, utitur hisce vocibus, συνοδία, συσκηνία, πλήρωμα : quibus tamen Basilius, cum eamdem rem significaret, nusquam, quod sciam, usus est. Nec putandum est ejusmodi vocabula in duabus his lucubratiunculis raro adhiberi, in iisque poni quasi obiter : sed potius scriptor vocibus illis ita delectabatur, ut ipsas sæpius usurparit. Nam ut sileam de vocabulis συσκηνία et πλήρωμα, quæ aliquoties in tam brevibus opusculis adhibuit, vocem συνοδία decies repetit. Ex quibus perspicuum est vocem hanc συνοδία præ cæteris opusculorum scriptori

(*a*) Cod. CXCI, p. 493.

familiarem fuisse. Quomodo ergo Basilius, si horum libellorum auctor esset, nunquam ea usus fuisset, præsertim cum de rebus asceticis tam copiose scripserit? Nec satis est dixisse, scripsisse Basilium copiosissime de asceticis rebus, sed addi debet summum illum virum centies fratrum conventum propriis quibusdam nominibus significasse, et tamen ne semel quidem voce συνοδία usum fuisse, non ita facturus, si horum opusculorum auctor exstitisset. Voces enim, quæ semel alicui scriptori placuerunt, sæpe, ut experientia docet, in illius libris occurrunt, maxime si earum adhibendarum occasio passim offeratur. Accedit etiam quod ubi in his opusculis sermo instituitur de fratrum præposito, ibi voces illas, καθηγούμενος, προηγούμενος, πρακτηγούμενος, sæpissime usurpatas invenimus, sic ut novies aut decies legantur: cujus rei unum aut alterum exemplum proferre libet. Ita igitur legitur in opusculo primo (t. II, p. 324): Ἡ δὲ ἀληθὴς καὶ τελεία ὑπακοὴ τῶν ὑπογειρίων πρὸς τὸν καθηγούμενον, etc. *Vera autem et perfecta subditorum erga præfectum obedientia*, etc. In secundo autem (p. 322) sic: Ἀλλ' ἐν τῇ ἐξουσίᾳ τοῦ καθηγουμένου ἡ χρῆσις ἔστω, ἐκ τῶν κοινῶν τὸ κατάλληλον ἑκάστου χορηγεῖσθαι, κατὰ τὴν τοῦ προηγουμένου ὑφήγησιν, *Sed usus sit penes præfectum, ita ut quod cuique convenit, id ex communibus tribuatur juxta moderatoris præceptum.* In genuinis autem Basilii Asceticis, etsi in ipsis centies sermo habetur de monasteriorum præfectis, nusquam tamen ad eos significandos eæ quas dixi voces usurpantur (*a*). Non nihil est quoque, quod scriptor monachorum vivendi rationem vocat vitam philosophicam. Nam ipso initio secundi sermonis (pag. 323) ita scriptum est: Οὕτω καὶ τοὺς τῇ ἀσκητικῇ προσερχομένους ζωῇ, πάσης ὕλης βιωτικῆς γυμνωθέντας, ἐντὸς τοῦ κατὰ φύσιν γενέσθαι βίου. *Ita etiam qui ad asceticum vitæ genus accedunt, omni re sæculi hujus exuti, vitam philosophicam ingrediantur.* Basilius autem, etsi multis admodum locis de monastica vita loquitur, nunquam tamen, ut alibi etiam notabo (*b*), ea dicendi formula usus est. Arbitror igitur has lucubratiunculas spurias esse atque adulterinas, nec ob aliam causam inter Basilii Asceticas a librariis positas fuisse, quam quod ad idem argumentum pertinerent.

§ XI. *Pars quarta, ubi ostenditur Regularum longiorum et brevium unum et eumdem auctorem esse.*

33. Fuere qui tradiderunt Regulas longiores Basilii quidem esse, sed breviores alteri tribui oportere; si non dixerunt, at putasse tamen credi possunt. Præcipua autem causa, cur has suspectas habuerint, hæc est, quod ipsis visæ sint severiores, magisque a moderatione alienæ. Sed, si semel damnentur Regulæ breviores severitatis majoris nomine, consequens erit ut et longiores quoque eodem obtentu brevi rejiciantur. Inest enim in utrisque Regulis tam brevioribus quam longioribus eadem indoles, idem ingenium, eadem morum præcepta, idem veræ pietatis amor, idem vitii et peccati odium: uno verbo, inest in utrisque non quidem major severitas, cum severitate Evangelii major non sit, sed majoris severitatis quasi umbra quædam. Et vero Combefisius non aliam ob causam Regulas fusiores simul et minores respuit, quam quod utræque pariter Stoicum quiddam præferant; in eoque ego eum minus reprehendendum puto, cum re ipsa utræque ex æquo severæ esse videantur. Certe si quis hodie ita sentiret, ut Basilium quidem magnarum Regularum auctorem esse fateretur, Eustathium vero parvarum parentem esse contenderet, is valde miraretur Stoica quædam dogmata in magnis Regulis a Combefisio inveniri, cum ipse in eis nihil tale inesse cerneret. Et nos quoque hoc idem dicere habemus, ei, qui ita Regulas longiores probaret, ut minores ob austeriorem doctrinam reprobaret, videlicet nos magnopere mirari, ab ipso in Regulis brevioribus reperiri Stoicum quiddam, cum eas a Stoicorum severitate longe abesse videamus. Ex his autem, quæ hactenus diximus, si nihil aliud,, illud quidem certe ostenditur, unicum argumentum, quod ad improbandas breviores Regulas proprie afferri potest, futile esse et vanum: sed, ut verum fatear, non necessario sequitur, si utræque Regulæ et majores et minores ex æquo severæ sunt, ipsas ab uno et eodem scriptore editas fuisse. Quare si propositum assequi velimus, aliis argumentis utamur necesse est. Primum igitur si qua ratio habenda est hominum omnium consensus, cujus debet haberi maxima, plane constabit Regularum omnium unum et eumdem auctorem esse. Nam ante nostra tempora reperias neminem, qui longiores a brevioribus Regulis unquam distinxerit. Omnes totius Ascetici, quod de Photii sententia utrasque Regulas complectitur, unum et eumdem auctorem semper fecerunt. Quales sunt Hieronymus, Rufinus, Cassianus, Sozomenus, Justinianus, Photius, Suidas, Nicephorus, auctor Combefisianus (*c*), qui ut longiores, ita breviores Regulas sibi vindicat. Hoc idem et recentiores quoque præstitere. Etsi enim in sententiis dissident inter se, tamen in eo consentiunt omnes, quod utrasque Regulas uni et eidem auctori ascribant. Et, ut interim multos omittam, nominabo Scultetum, Combefisium, Natalem Alexandrum, Tillemontium, Ludovicum Dupinum. Quod si tot hominum testimonia sufficere non videantur, ejusdem rei testem adhibebo ipsum Regularum auctorem. Incipiam ab ea regula, quæ inter breviores secunda est, ubi sic legitur: Τούτων δὲ ἕκαστον οἵαν ἔχει δύναμιν εἴρηται ἐν τῷ περὶ αὐτοῦ ἐρωτήματι. *Qualem autem vim habeat horum unumquodque,*

(*a*) Lege num. 37.
(*b*) In præf. n. 37.
(*c*) Lege *Basil. recensit.*, t. II, p. 101.

*dictum est in ea, quæ ad hoc pertinet, interrogatione.* Obscurum autem non est, ut jam pridem Tillemontius notavit, hoc loco indicari regulam inter magnas octavam, cum in ea secundæ illius brevioris regulæ argumentum copiose tractetur. Nunc proferam alios tres locos minime dubios, quorum primum jam protulit is, quem modo dixi, vir eruditissimus Tillemontius. Is autem locus primus invenitur in brevi regula septuagena quarta, ubi ita scriptum invenitur : Πληρέστερον δὲ περὶ τῶν τοιούτων ἐν τοῖς κατὰ πλάτος εἰρημένοις ἀπεκρινάμεθα. *Verum de iis, qui hujusmodi sunt, in quæstionibus fuse explicatis uberius respondimus :* quo in loco magnam aliquam regulam citari vident quicunque cæci non sunt. Magna autem regula illa quæ hic citatur, in magnis locum septimum tenet, in eaque fuse explicatur quod in breviori paucis perstringitur. Alia duo exempla evidentissima proponam. Unum sumam e regula centesima tertia in qua propositæ sibi quæstionis ita auctor respondet : Περὶ τούτων εἴρηται σαφῶς ἐν τῇ πλατυτέρᾳ ἀποκρίσει, *De his enucleate dictum est in latiore responsione.* Hæc autem latior responsio regula est vicesima septima inter majores. Alterum exemplum suppeditabit brevior regula ducentesima vicesima, quæ sic incipit : Περὶ τούτων εἴρηται ἐν τοῖς κατὰ πλάτος. *De his dictum est in quæstionibus fusius explicatis.* Legenti autem longiores Regulas occurret tricesima tertia, in qua multis verbis declaratur quod in hac breviori breviter dictum est. Post testimonia tam certa tamque indubitata, opinionem nostram magis confirmari nihil quidem necesse duco : sed tamen non indignum puto, quod notetur, easdem dicendi formulas, quæ in majoribus Regulis inveniuntur, in minoribus quoque reperiri. Qualis est illa, qua scriptor ita Scripturam citat (*a*) ut adverbia quædam præponat : Τοῦ Κυρίου ὁριστικῶς εἰπόντος, etc., *cum Dominus verbis decretoriis dixerit*, etc. Rursus cujusmodi est illa, quæ in usu est apud scriptorem, cum aliquod genus præfecturæ exprimitur : Ὥστε τὸν μέν τινα ὀφθαλμοῦ ἐπέχειν δύναμιν, τὴν ἐπιμέλειαν τὴν κοινὴν πεπιστευμένον· *ita ut alius quidem oculi vim obtineat, cui scilicet concredita est communis rerum cura :* ubi non simpliciter dicitur, τὸν προεστῶτα, *præfectus scilicet*, sed per periphrasim, τὴν ἐπιμέλειαν τὴν κοινὴν πεπιστευμένον. Annumerari potest cum his et illa quoque, qua voces πληροφορεῖν et πληροφορία in significatione persuasionis usurpantur τὸν μὲν πληροφορήσας, ὅτι ὁ, etc., *sic ut alteri quidem persuaserit, ut si*, etc. Et illuc addi potest, quasdam voces certo quodam modo acceptas, quæ nusquam in Regulis longioribus ponuntur, nusquam quoque in brevioribus adhiberi. Ad quod genus tres hæ voces referuntur, φιλοσοφεῖν, φιλοσοφία, φιλόσοφος. Ad idem pertinet verbum ποιεῖσθαι, cum in tempore passivo ponitur (*b*), et tamen significationem activam retinet. Ejusdem generis sunt et alia quædam vocabula, quæ cuique alio loco legere licet (*c*),

§ XI. *Pars quinta, in qua ostenditur utrasque Regulas et Constitutiones monasticas uni et eidem auctori tribui non debere.*

34. Doctissimus vir Combefisius, cum dixisset utrasque Regulas et Constitutiones monasticas uni et eidem scriptori ascribi non oportere, visus est multis quasi paradoxum quoddam proferre : in quo ego eum partim probo, partim improbo. Mihi enim videtur, quod ejusmodi scripta non uni et eidem homini attribuenda esse censuit, recte ac vere judicasse : sed in eo peccasse, quod neutrius operis verum auctorem assignarit. Sed de his postea. Jam adnotavi eum, quem modo dixi, eruditissimum virum suam opinionem ita defendere ut argumenta sua fere omnia ex nimia regularum severitate petat : sed ea fortasse ei soli firmitatis aliquid habere videbuntur. Et vero quicunque animo æquo Regulas tam longiores quam breviores legerint, ii certe quo erunt perspicaciores, eo minus Stoica illa dogmata videbunt, quæ in utrisque deprehendisse se falso existimavit Combefisius. Plura suo loco de severitate illa Stoica vel potius Combefisiana : nunc de alio viri eruditissimi argumento verba faciamus. Ita igitur loquitur in suo *Basilio recensito* (t. II, p. 234) : *Ipso statim titulo et argumento Constitutionum monasticarum, alium se auctor prodit ab eo, cujus superiora omnia (si forte præfationem antiquam libellumque ad ἄσκησιν sanctiusque institutum levius informantem exceperis), verumque Basilium, qui et eos erudiat, qui in societate cum reliquis, et qui solitariam ipsi seorsum vitam agant ; ut est utraque militia Ecclesiæ probata, ducesque habuit et antistites atque cultores viros plane inclytos ; cum prior ille auctor sic solitarios perpetuo insectari videatur, unisque communem vitam agentibus, quidquid est Christianæ pietatis ascribere.* Fateor, quod hic ait Combefisius, Regularum auctorem anachoretis infensissimum esse, scriptorem vero Constitutionum monasticarum eis favere, ipsorumque vivendi rationem probare, id mihi videri et firmius et gravius, quam est tota illa tam sæpe ab eodem Combefisio decantata Stoicorum severitas. Etenim Regularum auctor tam vehementer invehitur in anachoretas (*d*), ut eum ipsis unquam favisse vix credas : sed tamen ne hoc quidem argumentum arbitror ad persuadendum multum valere. Nam rarum non est, ut quis diversis temporibus eadem et probet et improbet. Fieri ergo potuit, ut Regularum scriptor, quisquis est, anachoretarum vivendi rationem valde vituperarit, quam antea tamen multum laudasset. Quoniam tamen hoc ipso in argumento vim maximam inesse existimo, si aliunde

(*a*) Leg. n. 38.
(*b*) Lege n. 37.
(*c*) Ibid.
(*d*) Lege reg. 7 maj.

considereretur, ab eo non tam cito discedam. Sciendum ergo Constitutionum monasticarum auctorem anachoretarum statum non obiter commendasse, sed de eo copiose et abundanter disseruisse. Non enim id vivendi genus uno aut altero loco probat, sed totam mediam sui operis partem in eo informando insumpsisse se tradidit ipse. Ita enim initio capitis 18 loquitur (pag. 360): Περὶ μὲν οὖν τοῦ καθέκαστον ἀσκητοῦ καὶ τοῦ τὸν μονήρη βίον ἀσπασαμένου ἐν τοῖς ἔμπροσθεν, ὡς ἐνῆν, δεδηλώκαμεν· ὅπως τήν τε ψυχὴν πρὸς τὸ καλὸν ἐξασκῶν, καὶ τὸ σῶμα πρὸς τὸ δέον οἰκονομῶν, δύναιτ' ἂν ἡμῖν τὸν ἀκριβῆ χαρακτηρίσαι φιλόσοφον. Ἐπεὶ δὲ οἱ πλεῖστοι τῶν ἐσκητῶν κατὰ συστήματα πολιτεύονται, ἀλλήλοις τὰ προσήκοντα πρὸς ἀρετὴν παραθήγοντες, καὶ τῇ τῶν κατορθωμάτων ἀντιπαραθέσει παρορμῶντες ἑαυτοὺς ἐπὶ τὴν τοῦ καλοῦ προκοπήν, δίκαιον ᾠήθημεν, καὶ τούτοις τὴν διὰ τῶν λόγων παράκλησιν εἰσενέγκασθαι. *Ac de asceta quidem, qui seorsum agit, vitamque solitariam amplexus est, dilucide, quantum in nobis erat, superius disseruimus, quomodo et animum exercens ad bonum, et corpus apte et rite componens, philosophum perfectum nobis exprimere possit. At quoniam versantur simul in communitate plurimi ascetarum, animum mutuo exacuentes ad virtutem, et recte factorum comparatione seipsos ad progressum in bono faciendum concitantes, æquum esse putavimus, hos etiam sermonibus nostris adhortari.* Ex quibus perspici potest, auctorem ita suum opus divisisse, ut illius tota media pars ad anachoretas, altera ad cœnobitas spectaret. At vero tantum abest, ut Regularum auctor unicum verbum dixerit de laude hujus status, ut eum etiam modis omnibus exagitet. Legi poterit septimum caput Regularum majorum totum, in quo nihil omissum est eorum, quibus hujus instituti pericula incommodaque ostendi possint. Hic locum unum, qui instar omnium esse possit, exscribam. Cum igitur incommoda aliqua, quæ hanc vivendi rationem comitantur, retulisset, ita persequitur (pag. 345): Ἀνευ δὲ τούτου, καὶ ὁ τῆς ἀγάπης τοῦ Χριστοῦ λόγος οὐκ ἐπιτρέπει τὸ ἴδιον σκοπεῖν ἕκαστον. Ἡ ἀγάπη γάρ, φησίν, οὐ ζητεῖ τὰ ἑαυτῆς. Ὁ δὲ ἀφιδιαστικὸς βίος ἕνα σκοπὸν ἔχει, τὴν οἰκείαν ἑκάστου τῶν χρειῶν θεραπείαν. Τοῦτο δὲ προδήλως μαχόμενόν ἐστι τῷ τῆς ἀγάπης νόμῳ, ὃν ὁ Ἀπόστολος ἐπλήρου, μὴ ζητῶν τὸ ἑαυτοῦ συμφέρον, ἀλλὰ τὸ τῶν πολλῶν· ἵνα σωθῶσιν, etc. *Sed præterea diligendi Christi ratio et modus, unumquemque quod sibi proprium fuerit, spectare non sinit. « Charitas enim, inquit, non quærit quæ sua sunt*[28]. » *Vita autem solitaria et seorsum a cæteris omnibus acta scopum unicum habet, ut suis quisque utilitatibus inserviat. Hoc autem aperte adversatur charitatis legi, quam implebat Apostolus, qui non sua, sed multorum commoda quæreret, ut salvi fierent*, etc. Neque vero auctor, in Regulis brevioribus magis indulgens fuisse in anachoretas putandus est, cum in ipsis regulam septimam majorem, quam quisque sequi debeat, citet (*a*). Jam quæro qui fieri potuerit, ut unus et idem homo in uno opere refutarit quæ in altero scripsisset. Sed fortasse cuipiam in mentem veniet quod aliquanto ante diximus, videlicet non raro contingere, ut quis aliter aliis temporibus sentiat. Nihil ergo impedit, inquiet aliquis, quominus auctor primum Constitutiones monasticas vulgasse credatur, deinde vero Regulas, in quibus, cum experientia doctior effectus fuisset, mutasset sententiam. Ego quidem fatebor ita mihi primo aspectu visum fuisse: sed, re diligentius considerata, aliter judicavi. Mihi enim persuadere non potui, auctorem tam contraria scribere potuisse, nec tamen de sententiæ mutatione rationem ullam reddidisse. Certe, si quis hodie de informandis anachoretarum moribus librum aliquem ederet, nunquam in alio libro funditus everteret eorum institutum, nisi prius monuisset se ob graves causas de sententia decessisse: quod cum factum non sit in iis, de quibus agimus, scriptis, inde effici videtur ejusmodi scripta non uni, sed duobus scriptoribus tribui oportere. Ab eo, quod mox proposui, argumento non multum abludit illud, quod mox proferam. Monere ergo juvat, multa communia esse Regulis cum monasticis Constitutionibus. Quale est quod dicitur tam in Regulis quam in Constitutionibus de colloquio cum mulieribus; de eligendis iis operibus quæ statui monachorum conveniant; de obedientia, de præpositi officio; de vestimentis, deque aliis ejusdem generis plurimis. Ergo, si Regularum atque Constitutionum idem auctor esset, aut in Regulis Constitutionum meminisset, aut in Constitutionibus mentionem fecisset Regularum. Eoque magis, quod auctor, de quo agimus, quicunque ille fuit, ita facere consueverat, ut videre est in Regulis brevioribus, in quibus ipse non raro citat quæ alibi de eodem argumento scripserat. Ejus rei cum superius exempla aliquot retulerimus, in iis amplius immemorandum non putavimus.

35. Quanquam longe dissentio ab iis, qui Stoicum in Regulis inveniri putant, earum tamen auctor mihi severior visus est, quam ut idem sit, qui Constitutiones scripserit. Hic majoris perfectionis causa severitatem ubique prædicat: ille quoddam vitæ genus et mitius et commodius proponit. Hic arctam illam viam, quæ ad veram vitam ducit, vel paululum dilatare semper veretur: ille se præstat benigniorem Scripturarum interpretem, et, si hanc viam non dilatet, at ipsam tamen faciliorem atque planiorem reddit. Cum multa loca afferre possem, quibus probari posset quod modo dixi, in medium tamen pauca duntaxat adducenda censui: eo magis,

[28] I Cor. XIII, 5.

(*a*) Reg. brev. 74.

quod si quis plura cupiat, ei quamplurima in ipsis fontibus invenire facile sit. Ita igitur in Constitutionibus legitur (pag. 553, c. 7, n. 2): Χρὴ τοίνυν ἡσυχῇ μένειν τά πολλὰ, καὶ καρτερεῖν ἕκαστον τὴν ἰδίαν καταγωγὴν, ἵνα ἔχῃ τοῦτο τῆς εὐσταθείας τῶν τρόπων μαρτύριον· μὴ πάντη μὲν καθεῖρχθαι, ἀλλά τάς τε ἀναγκαίας προόδους εὐπαῤῥησιάστους ποιεῖσθαι, ἐν αἷς οὔδὲν τὸ συνειδὸς ἐπισκήπτει, καὶ τοὺς βελτιστους τε καὶ ὠφελιμωτάτους διὰ πολιτείος ἀκριβειαν τῶν ἀδελφῶν ἐπισκέπτεσθαι, παραδείγματα ἀρετῶν ἐκ τῆς ὠφελίμου συντυχίας λαμβάνοντα, ἐμμέτρους, ὡς ἔφημεν, καὶ ἀνεπιλήπτους τὰς προόδους ποιούμενον. Πολλάκις γὰρ, καὶ ἀκηδίαν ἐγγενομένην τ῾ῇ ψυχῇ ἡ πρόοδος διαλύσασα, πάλιν οἷον ἐπιῤῥῶσαι καὶ ἀναπνεῦσαι μικρὸν παρασχοῦσα, προθύμως προσιέναι τοῖς ὑπὲρ τῆς εὐσεβείας ἀγωνίσμασι δίδωσιν. *Par est igitur in quiete ut plurimum manere, et quemlibet in propria sede persistere, ut hoc constantiæ morum testimonium habeat: non tamen prorsus in cella sua inclusum esse, sed libere, si propterea nihil conscientia exprobat, necessitate cogente egredi, fratresque vitæ integritate et optimos et utilissimos invisere, sed ita tamen, ut ex utili congressu virtutum capiat exempla: quod consequetur, si, ut diximus, in prodeundo modus teneatur, nihilque fiat quod reprendi possit. Sæpe enim insitum etiam animo tædium exeundo dissipatur; idque in causa est cur iterum veluti convalescamus, ac paululum respiremus, alacriterque ad certamina pro pietate subeunda veniamus.* Quod initio dicitur, libere, si necessitas cogat, egredi oportere, id fortasse nemo intellexisset, nisi interpretatus esset auctor ipse. Nam necessitatis nomine vulgo significantur urgentes quidam casus, qui ita premunt, ut vix aliter facere possis: et tamen hoc loco aliquid tale intelligere nihil necesse est. Cum enim scriptor ita locutus est: *Sæpe enim insitum etiam animo tædium exeundo dissipatur;* non obscure indicavit monacho egredi licere, si tædium dissipare sibi proponat: in quo maxima scriptoris lenitas aperte ostenditur; simulque ejusmodi egrediendi facultas datur, qua abuti multi possent. Longe gravius est quod sequitur: Εἰ δέ τις τὸ καλὸν τῇ ψυχῇ βεβαίως ἐνιδρυσάμενος, καὶ τῇ χρονιᾳ ἀσκήσει τῆς τῶν παθῶν κυβερνήσεως τὴν ἐμπειρίαν λαβὼν, καὶ δαμάσας, μὲν τὰς σωματικὰς ἀκρασιας, χαλινώσας δὲ τάς ψυχικὰς ἀταξίας, θαῤῥῶν δὲ τῶ τοῦ λογισμοῦ χαλινῶ συχνοτέρας θέλοι ποιεῖσθαι τὰς προόδους εἰς οἰκοδομὴν καὶ ἐπίσκεψιν ἀδελφῶν, τὸν τοιοῦτον καὶ παροῤμήσει μᾶλλον ὁ λόγος ἐπὶ τὴν πρόοδον, ἵνα τὸν λύχνον ἐπὶ τὴν λυχνίαν τιθεις, πᾶσι τὸ φῶς τῆς τῶν καλῶν καθηγήσεως χορηγήσῃ· μόνον εἴ γε θαῤῥοίη, ὡς καὶ λόγῳ καὶ ἔργῳ διδασκαλεῖον ἀρετῶν ἑαυτὸν δυνήσεται τοῖς συντυγχάνουσι παρέχειν, etc. *Si quis vero, posteaquam bonum in animo fortiter constabiliverit, diuturnaque exercitatione gubernandorum affectuum experientiam adeptus fuerit, et domitis corporis libidinibus coercuerit tumultus animales, tum demum rationis freno confisus velit frequentius ac crebrius ad ædificandos visitandosque fratres egredi; eum, qui ejusmodi est, ratio ad exeundum potius inducet, ut posita super candelabro lucerna, doctrinæ bonæ lumen impertiat omnibus: si modo confidat posse et sermone et opere seipsum iis quibuscum congreditur, ceu quamdam virtutum scholam exhibere,* etc. Scriptor aliquanto ante, cum monachis egrediendi facultatem levandi tædii causa daret, facilitatem non mediocrem ostendit: hic ita facilis est, ut modum omnem transire videatur. Nam monachus quivis, qui perfectum se jam esse in animum semel induxerit, de auctoris sententia non poterit modo, si velit, frequentius ac crebrius ad ædificandos visitandosque fratres peregre abire: sed postulat etiam ratio, ut iter suscipiat. Ejus autem rei hanc pulchellam rationem reddit: *ut posita super candelabro lucerna, doctrinæ bonæ lumen impertiat omnibus:* quod tamen fieri debet ea conditione, *dummodo confidat posse et verbis et factis seipsum iis quibuscum congreditur, ceu quamdam virtutum scholam exhibere.* Certe hoc non indulgentia est, sed bonæ disciplinæ integra eversio. Primum frenum rationis, quo solo scriptor contentus est, quam debile sit et infirmum, norunt omnes. Deinde, si monacho cuilibet semel licet, cum libebit, frequentius ac crebrius ad ædificandos visitandosque fratres progredi, auctor non anachoretam instituit, quem tamen instituendum sibi proposuerat, sed veluti viatorem aliquem semper huc illuc errantem, nunquam quiescentem, quamvis potius vitam agentem, quam solitariam, quam tamen agendam susceperat. Postremo, quod additur, *eum ratio ad exeundum potius inducet, ut posita super candelabro lucerna doctrinæ bonæ lumen impertiat omnibus, dummodo confidat posse et verbis et factis seipsum iis quibuscum congreditur, ceu quamdam virtutum scholam exhibere,* locum amplissimum præstigiis videtur dare, cum facile fieri possit, ut sibi quisque brevi persuadeat, talem esse se, qualem oportet, ut facem præferat omnibus ad bonam doctrinam, ob idque confidat futurum, ut virtutum omnium exempla secum congressuris præbeat. Ex quibus plane constat Constitutionum auctorem ita indulgentem fuisse, ut etiam rationis fines transgressus sit. Nunc referamus quæ in Regulis leguntur. Hæc autem sunt (*a*): Τὴν μὲν ἀποδημίαν ἐπιτρεπέτω τω δυναμένῳ ἀβλαβῶς τῇ ἑαυτοῦ ψυχῇ, καὶ ὠφελίμως τοῖς συντυγχάνουσιν αὐτὴν ἐκτελεῖν. Ὡς ἐὰν μὴ παρῇ ὁ ἐπιτήδειος, βέλτιον ἐν ἐνδείᾳ τῶν ἀναγκαίων πᾶσαν θλῖψιν καὶ στενοχωρίαν μέχρι καὶ θανάτου ὑπενεγκεῖν, ἢ παραμυθίας ἕνεκεν σωματικῆς, βλάβην ψυχῆς ὁμολογουμένην περιορᾶν. *Peregrinandi detur facultas ei, qui citra animæ suæ detrimentum, et cum utilitate eorum, quibuscum graditur, iter perficere possit. Nam, si nemo idoneus affuerit, præstat in rerum necessariarum penuria*

(*a*) Reg. 44 maj.

*afflictionem omnem atque angustiam vel ad mortem usque perpeti, quam corporis levamenti causa certissimum animæ detrimentum negligere.* In quibus dignum est quo notetur, omnes de auctoris sententia potius rerum penuria perire debere, quam ut unus ob susceptam peregrinationem certum aliquod detrimentum in anima patiatur ; quæ sententia justæ severitatis plena est, et alienissima ab ejus moribus, qui Constitutionum librum edidit. Quomodo enim dicere potuisset, si nemo idoneus inveniatur, omnes potius fame interire debere, quam ut unus animæ suæ dispendio peregre abeat, cum ipse docuerit idoneos ad peregrinandum esse eos, qui confidunt futuros se exemplo in itinere, iis quibuscum congredientur ? Etenim si tanta rerum penuria esset, ut fratres omnes in vitæ discrimen venirent, dubium non est quin in quolibet conventu semper aliquis monachus inveniretur, qui se in itinere faciendo virtutum omnium exempla omnibus daturum confideret ; ideoque causa non erat, cur scriptor præclarum illud decantaret *si idoneus non reperiatur, mortem potius tolerari debere quam certum aliquod animæ damnum negligere*, cum, ut vidimus, idoneus nunquam deesset. Addere libet et alium locum. Cum ergo auctor interrogaretur utrum auscultandum sit iis, qui nos ad propriare ducere vellent, ita respondet (*a*) : Εἰ μὲν διὰ οἰκοδομὴν τῆς πίστεως, ὁ δυνάμενος οὕτως ἀπαλθεῖν, μετὰ δοκιμασίας πεμπέσθω. *Si id fiat ob fidei ædificationem, qui abire hoc modo potest, is præmissa prævio examine dimittatur* : ubi monacho non permittitur, ut, si velit, egrediatur : sed prius pertentandus est, utrum idoneus sit. Uno verbo, quod in Constitutionibus legi adnotavimus, cuilibet, si velit, egredi licere vanæ cujusdam confidentiæ obtentu, id aut quidquam simile in Regulis qui quæreret, operam luderet. Quare si Regularum scriptor unquam in duxisset animum anachoretas instituere, modo secum ipse consentire voluisset, non eis permisisset ut vagarentur huc illuc quoties ita liberet : sed jussisset ipsos ab homine sapiente consilium capere, ab eoque quærere, utrum egredi eis expediret, necne. Videre est, igitur in Regulis severitatem, non illam quidem Stoicam, sed quæ peritum magistrum deceat, consultatque optime recto ordini : in Constitutionibus vero, molliorem quamdam disciplinam, quæ si locum haberet, rectus ordo diu stare non posset.

36. Subjungam argumentum aliud, quod et ipsum quoque probat quidem non eumdem esse auctorem Regularum, qui Constitutionum ; sed præterea hoc commodi habet, ut nullo verborum apparatu, at solo oculorum auxilio indigeat. Velim igitur oculis lustrentur Regulæ et Constitutiones, comparenturque inter sese. Has videas Scripturarum testimoniis referri in illis ejusmodi testimonia pauca admodum invenias. Scriptores autem ita sui dissimiles esse non solent, ut cum easdem res tractant, diversis scribendi generibus utantur. Cum igitur constet iisdem de rebus in Regulis atque in Constitutionibus sermonem institui, in iisque diversam esse citandarum scripturarum rationem, cum earum testimonia sæpe in Regulis, raro in Constitutionibus proferantur, necesse videtur duos distingui auctores, quorum unus uno, alius alio modo scripserit. Et quoniam argumentum e varietate citandæ Scripturæ petere semel cœpi, pergam. Ergo monere operæ pretium est, illud Lucæ, *Martha, sollicita es, et turbaris erga plurima : porro unum est necessarium* [29], et in Regulis reperiri et in Constitutionibus : sed tam diverse, ut aliter fieri non posse videatur, quin horum operum duo auctores agnoscantur. Loca ipsa in medium meo more adducam : eoque libentius, quod in eis dignum quiddam curiositate studiosorum inesse videatur. Ita igitur in Regulis scriptum invenitur (*b*) : Οὐκ ἐπῆνεσε τὴν Μάρθαν εἰς πολλὴν διακονίαν περισπωμένην ὁ Κύριος, ἀλλὰ, Μεριμνᾷς καὶ τυρβάζῃ, φησὶ, περὶ πολλά. ὀλίγων δέ ἐστι χρεία, ἢ ἑνός· ὀλίγων μὲν, δηλονότι τῶν πρὸς παρασκευήν · ἑνὸς δὲ, τοῦ σκοποῦ, ὥστε τὴν χρείαν ἐκπληρωθῆναι. *Nequaquam Dominus laudavit Martham in multiplex ministerium distractam : sed, « Sollicita es, inquit et turbaris circa multa. Atqui paucis, vel uno opus est : » paucis quidem, quantum scilicet ad apparatum, uno vero, nempe fine ipso, ut videlicet necessitati fiat satis.* Ideo autem hæc paulo fusius retuli, ut intelligant qui legent vocem ἑνὸς hic non accipi vulgari sensu, sed pro uno ferculo. In constitutionibus vero (cap. 1) sic legitur : Εἰπὲ, φησὶν, αὐτῇ, ἵνα ἀναστᾶσα συνδιακονῇ μοι. Ὁ δὲ Κύριος πρὸς αὐτήν. Μάρθα, Μάρθα, μεριμνᾷς καὶ τυρβάζῃ περὶ πολλά, ἑνὸς δέ ἐστι χρεία. Μαρία γάρ, etc. « *Dic illi, inquit, ut surgens ministret mecum.* » *Cui Dominus :* « *Martha, Martha, sollicita es, et turbaris circa multa. Porro unum est necessarium. Maria enim* [30], » etc. Nec quisquam dixerit corruptum esse Regularum locum : quod vitium, ut alia ejusdem generis plurima, aut librariorum oscitantia, aut alio aliquo casu irrepserit. Etenim, si unico hoc loco ita legeretur, fortasse talia dici possent : sed cum et alibi eodem modo scriptum inveniatur, dubitari merito non potest, quin auctor ipse ita scripserit. Volo autem meminisse omnes, in hoc eruditos inter se consentire, quod uno consensu Moralia et Regulas uni eidemque scriptori tribuant. Videamus ergo, quomodo Moralium auctor, qui idem est atque Regularum, illud, quod dixi, Lucæ testimonium retulerit. Sic autem loquitur in regula 38 (page 263) : Εἰπὲ οὖν αὐτῇ, ἵνα μοι συναντιλάβηται· Ἀποκριθεὶς δὲ εἶ-

[29] Luc. x, 41, 42. [30] Ibid. 40-42.

(*a*) Reg. brev. 89

*b* Reg. 20 fus.

πεν αὐτῇ ὁ Ἰησοῦς· Μάρθα, Μάρθα, μεριμνᾷς καὶ τυρ- A
βάζῃ περὶ πολλά· ὀλίγων δέ ἐστι χρεία, ἢ ἑνός. *Dic ergo illi, ut me adjuvet. Respondens autem Jesus dixit ei : Martha, Martha, sollicita es, et turbaris circa plurima, tamen paucis opus est, aut uno* : ubi non aliter legitur quam in ipsis Regulis ; ex quo fit, ut cum constanter duobus in locis eodem modo legatur, auctor ipse, quisquis est, ita scripsisse putandus sit. Præterea, opinor, hæc scriptura, *paucis opus est, aut uno*, tam nova est et insolita, ut librariis, nisi ipsam in iis quæ habebant exemplaribus invenissent, ne in mentem quidem venisset ; ob idque magis intelligitur, librarios ejus, quam retuli, varietatis auctores dici jure non posse. Ex quibus omnibus concludi debet, Regula- B
rum scriptorem alium esse ab eo qui Constitutiones in lucem edidit, cum Lucæ verba bis aliter citarit. Quod autemdixi, vocem ἑνός apud Lucam sumptam esse ab auctore non mystico sensu, sed proprio et naturali, nempe pro ferculo, id ex eo, quem modo citavi, Moralium loco mirifice confirmatur. Cum enim ea Moralium regula, in qua hæc leguntur, ὀλίγων δέ ἐστι χρεία, ἢ ἑνός, *tamen paucis opus est, aut uno*, scripta sit de frugalitate, certe illud Lucæ testimonium, nisi vox ἑνός ibi pro cibo acciperetur, nihil omnino ad rem faceret.

37. Argumenta quæ hactenus proposui, fortasse videri poterunt aliquibus paulo remotiora : nunc proponam alia, quæ ex ipsa styli ratione petam. Cum ergo Regulas atque Constitutiones diligenter C
legerem, easque inter se compararem, videre visus sum duos auctores, quorum unus uno, alius alio loquendi genere valde delectaretur. Et quoniam quæ ipsis oculis subjiciuntur, nescio quomodo magis movent, cujuslibet rei aliquot exempla proferam. A tribus vocibus initium ducam, φιλοσοφία, φιλόσοφος et φιλοσοφεῖν· quæ cum in Constitutionibus sæpe adhibeantur, eas tamen invenire non est usquam in Regulis. Sic igitur loquitur Constitutionum auctor ipso procœmii sui initio : Τὴν κατὰ Χριστὸν φιλοσοφίαν ἐπανελόμενος, καὶ τῶν βιωτικῶν ἐπιθυμιῶν τε καὶ ἡδονῶν καὶ φροντίδων ἀνώτερον ἄρας τὸ φρόνημα, etc. *Ex quo Christi amplexus es philosophiam, et supra cupiditates mundanas atque voluptates ac curas animum extulisti*, etc. Ejus- D
dem hæc sunt verba alio loco (cap. 4, num. 3, p. 546) : Τί γὰρ βέλτιον, εἰπέ μοι, ἐμιμεῖσθαι τῶν δένδρων τὰ εὔκαρπα... ἐξ ἡμισείας δὲ τὴν φιλοσοφίαν ἐργάζεσθαι, ψυχῇ μόνῃ, ἀλλ' οὐχὶ καὶ τῷ σώματι ; *Utrum, quæso, præstabilius est, arboresne frugiferas imitari... atque ex dimidia tantum parte, solo videlicet animo ac non, etiam corpore philosophiæ operam dare ?* Eodem illo in capite (n. 4) sic scribit : Ταύτης γὰρ τῆς διαθέσεως ἐν ψυχῇ γενομένης, οὐδὲν ὁ μετέχων τῆς τροφῆς, τοῦ μὴ μετέχοντος δεύτερος εἰς φιλοσοφίαν φανεῖται. *Quisquis enim, animo sic affecto, cibum sumit, in nihilo videbitur inferior non sumenti, quantum attinet ad philosophiam.* Caput quintum, etsi brevissimum, ejus rei suppeditabit

tria exempla. In eo igitur ita legitur (pag. 550) : Εἰ δέ τι δέοι διὰ τὴν ἀναγκαίαν χρείαν καὶ ὑπαιθρον ἔργον ἐπιτελεῖν, οὐδὲ τοῦτο τὴν φιλοσοφίαν κωλύσει. Ὁ γὰρ ἀκριβὴς φιλόσοφος. φροντιστήριον ἔχων τὸ σῶμα, καὶ καταγωγὴν τῆς ψυχῆς ἀσφαλῆ, κἂν ἐπ' ἀγορᾶς ὢν τύχῃ, κἂν ἐν πανηγύρει, κἂν ἐν ὄρει, κἂν ἐν ἀγρῷ, κἂν μεταξὺ πλήθους πολλοῦ, ἐν τῷ φυσικῷ μοναστηρίῳ καθίδρυται, ἔνδον συνάγων τὸν νοῦν καὶ φιλοσοφῶν τὰ αὐτῷ πρέποντα. *Quod si oportuerit ob inevitabilem quamdam necessitatem opus aliquod etiam sub dio perfici, ne hoc quidem philosophiæ futurum est impedimento. Qui enim vere philosophus est, ei cum corpus sit loco scholæ et gymnasii, sitque eidem animi sedes firmissima : etiamsi in foro fuerit, sive conventu, sive in monte, sive in media multitudinis frequentia, ceu in naturali monasterio commoratur : quippe qui intus in se colligat animum, et de rebus, quæ sibi conveniant, philosophetur.* Ultimum locum accersam e cap. 18, ubi sic legitur (pag. 560) : Διδηλώκαμεν ὅπως... δύναιτ' ἂν ἡμῖν τὸν ἀκριβῆ χαρακτηρίσαι φιλόσοφον, *exposuimus quomodo... philosophum perfectum nobis exprimere possit.* Ex quibus perspici potest, eas, quas dixi voces Constitutionum auctori non parum familiares fuisse : quæ tamen Regularum scriptori, res easdem et dicenti et exponenti, aut in mentem non venerunt aut, si venerint ipsis tamen uti noluit. Hoc idem, quod nobis proposuimus, alia via exsequi conemur. Illud igitur notandum, verbum ποιεῖσθαι ita in Constitutionibus usurpari, ut ipsis etiam locis, ubi tempore passivo ponitur, tamen significationem activam retineat. Res clarior fit exemplis. Ita ergo legitur in ipso Constitutionum procœmio : Πολλάκις μὲν πρὸς ἡμᾶς πολλοὺς πεποίησαι λόγους, πυνθανόμενος τίνα τρόπον δέοι τὴν τοῦ ἀγῶνος ἔνστασιν τελειῶσαι. *Non raro nobiscum habuisti sermonem, ac percontatus es, quomodo susceptum certamen absolvi oporteat.* Aliquanto post auctor ita scribit (cap. 4, pag. 548) : Ἃς πρὸς τὸν πατέρα τῆς ἁμαρτίας τὸν διάβολον πεποιήμεθα, *quas* [*obligationes*] *cum peccati parente diabolo contraximus.* Eodem illo in capite ita scriptum invenitur (pag. 549) ; Οὕτω τὰς ἀρετὰς τῆς ψυχῆς τῇ συνεργίᾳ τοῦ σώματος ἀπελάμπρυναν, τὸν πρακτικὸν βίον σφραγῖδα καὶ τελείωσιν τῆς πνευματικῆς πόλιτείας πεποιημένοι. *Sic animi virtutes corporis ope illustrarunt, actuosam vitam ceu sigillum atque perfectionem spiritualis vitæ præstantes.* Horum similia sunt quæ leguntur cap. 20 (num. 2) : Τοῖς μὲν οὖν συγγενέσιν εὐχώμεθα τὰ βέλτιστα, δικαιοσύνην, φημὶ, καὶ εὐσέβειαν, καὶ ταῦτα, ἅπερ ἡμεῖς τίμια πεποιήμεθα. *Precemur itaque optima cognatis nostris, justitiam, inquam, et pietatem, et quæ nos magni fecimus.* Nec diversa, quæ mox sequuntur (cap. 21, n. 2) : Οὐ γὰρ ἐπὶ κακίᾳ τὴν κοινωνιαν πεποίηνται, *siquidem non malo consilio pepigere societatem.* Notari potest et illud (cap. 22, p. 571) : Οὐ γὰρ οἴκοθεν ὁρμηθεις, ἀλλ' ἀπ' αὐτῶν τῶν θείων Γραφῶν ταὐτν τὴν εἰκασίαν πεποίημαι. *Non enim proprio marte, sed ipsis divinis Scri-*

*pturis inductus hanc adhibui comparationem.* Hanc autem loquendi rationem qua verbum ποεῖσθαι tempore passivo positum activam significationem habet, qui in Regulis quæret, eum ego, cum ab earum lectione recens sim, frustra quæsiturum affirmare posse videor. Et sicubi vox πεποιημένος in Regulis occurrit, uti reipsa in regula 128 invenitur, tunc significationem passivam præfert. Ineo enim, quem notavi loco, ita scriptum est : Τὸ ἐρώτημα οὐ κυρίως φαίνεταί μοι πεποιημένον. *Quæstio hæc non mihi rite proposita videtur.* Confirmare pergam quod mihi proposui, hoc argumento : qui Constitutionum auctor est, cum monasterii præfectum indicare vult, passim his vocibus utitur, ἡγούμενος, ἀρχηγούμενος, καθηγούμενος, ὑφηγούμενος· cujus rei aliquot exempla meo more subjiciam. Ita igitur scribit cap. 22 (num. 2, p. 570) : Καὶ μηδεὶς οἰέσθω με, κρατύνειν ἐθέλοντα τὴν περὶ τοὺς ἡγουμένους εὐπείθειαν, ὑπέρογκα παράγειν τὰ ὑποδείγματα. *Neque vero existimet quisquam, me, obedientiam præfectis debitam stabilire volentem, exempla sublimiora proferre.* Haud longe ita rursus loquitur (num. 4, p. 573) : Ταύτην τὴν εὐπείθειαν ἀπαιτεῖται ὁ κατὰ Θεὸν ἀσκητὴς τῷ ἡγουμένῳ εἰσφέρεσθαι. *Exigitur ab eo, qui secundum Deum asceta est, ut suo præfecto hanc præstet obedientiam.* In capite vicesimo primo (num. 4, pag. 569) ita scriptum est : Ὅτι δὲ ὁ ἀφηγούμενος οὐκ ἂν ἕλοιτο τὸν αὐτῷ μαθητευόμενον πρὸς πονηρίαν ἐκκαγεῖν...., οὕτως, εἰ δοκεῖ, σκεψώμεθα. *Quod autem præceptor discipulum suum ad pravitatem inducere non velit.... hoc modo, si placet consideremus.* Alio loco ita scriptum invenimus (cap. 22, p. 573) : Οἶδε γὰρ ὁ γε συνετῶς ἀφηγούμενος ἑκάστου καὶ ἤθη, καὶ πάθη, καὶ ψυχικὰς ὁρμὰς ἀκριβῶς ἐξετάζειν. *Novit enim qui prudenter præest, unius cujusque et mores, et affectus et animi motus diligenter exquirere.* Atque etiam vocem καθηγούμενος in eamdem sententiam adhiberi constat ex his quæ mox subjungam verbis (cap. 19, p. 563) : Πολλῷ μᾶλλον εἰ πρὸς τὴν μάθησιν τῆς εὐσεβείας καὶ τῆς ὁσιότητος ἀφικνούμενοι, ἅπαξ πεπεικότες ἑαυτοὺς, ὅτι δυνήσονται παρὰ τοῦ καθηγουμένου τὴν τοιαύτην ἐπιστήμην λαβεῖν, etc. *Multo magis qui ad discendam pietatis sanctitatisque disciplinam accedunt, ubi semel persuaserint sibi, se ejusmodi scientiam a præfecto ediscere posse,* etc. Sequitur (cap. 20, n. 1) : Πατὴρ γάρ ἐστιν ἀληθέστατος, πρῶτος μὲν ὁ τῶν ἁπάντων Πατήρ· ὁ δεύτερος δὲ μετ' ἐκεῖνον, ὁ τῆς πνευματικῆς καθηγούμενος πολιτείας. *Pater est enim verissimus, primus quidem universorum Pater : secundus vero post illum, is qui præit in spiritualis vitæ instituto.* Auctoris hæc sunt verba alio loco (cap. 21, n. 5) : Καὶ ἕτερον δὲ σκοπῶμεν, ὡς εἰ φαῦλος ὁ μαθητὴς γένοιτο παρὰ τὴν αὐτοῦ ἀγωγήν, αἰσχύνην ἀπαρηγόρητον ἕξει ἐπὶ τῆς οἰκουμενικῆς κατὰ τὸν τῆς κρίσεως καιρὸν πανηγύρεως ὁ ὑφηγούμενος. *Sed et aliud præterea consideremus, quod si malus evaserit discipulus ob ipsius institutionem, inurenda magistro sit judicii tempore indelebilis ignominia coram orbis terram publico conventu.* Plura ejusdem generis alia, si vellem, adjungere possem : sed cum cætera in ipso fonte videre cuique liceat, in his diutius immorari nolui : eo magis, quod ea quæ retuli, satis superque probent Constitutionum auctorem iis, quas dixi, vocibus libentissime usum fuisse, quibus tamen Regularum scriptor, cum monasterii præfectum denotare vult, nunquam utitur. Ab his non ita multum discrepant quæ ascribam. Cum ergo Constitutionum librum attente legerem, in his animadverti vocem σύστημα sæpissime usurpari ad significandam fratrum societatem : quod esse ita, ut dixi, ostendent ea quæ proferam exempla. Statim occurrit illud, quod legitur initio capitis 18 : Ἐπεὶ δὲ οἱ πλεῖστοι τῶν ἀσκητῶν κατὰ συστήματα πολιτεύονται, etc. *At quoniam versantur simul in communitate plurimi ascetarum,* etc. Sub finem capitis 21 ita legitur (pag. 570) : Ἅπασα τοίνυν πρόφασις εὔλογος τῷ βουλομένῳ χωρίζεσθαι πνευματικοῦ συστήματος περιῄρηται, etc. *Itaque æquus omnis prætextus sublatus est ei, qui vult a spirituali societate separari,* etc. Sic autem incipit caput 22 : Ὅπως μὲν οὖν προσήκει τὸν ἅπαξ ἐνωθέντα πνευματικῷ συστήματι, φυλάττειν τὴν ἕνωσιν ἀδιάλυτον, κατὰ τὸ ἐνὸν ὑπεθέμεθα. *Quomodo quidem indissolubilis conjunctio ab eo, qui spirituali societati semel adjunxerit, servanda sit, quoad potuimus, ostendimus.* Eodem illo in capite (num. 5, p. 573) rursus ita scriptum est : Ταύτης γὰρ τῆς συμφωνίας ἐν ἀσκητικῷ συστήματι καθεστώσης, ῥᾳδίως ἥ τε εἰρήνη ἐν αὐτοῖς πολιτεύσεται, etc. *Stante enim in ascetarum conventu hac voluntatum consensione, nullo negotio et pax inter ipsos diversabitur,* etc. Nec ita multo infra sic legitur (cap. 25, n. 1). Καὶ τοῦ οναὶ κληρονόμος γίνεται ὁ ἐν συστήματι ἀσκητικῷ τοιαύτας αἰτίας ταραχῆς ἐνδιδούς, *et vocis illius væ hæres evadit is, qui in ascetica societate tales turbarum causas serit.* Locus unus duo ejusdem rei exempla præbet. Ita igitur auctor loquitur cap. 26 (pag. 576) : Προσήκει τοίνυν καὶ τὸν ἐγκαταλεγόμενον πνευματικῷ συστήματι μὴ ἐκείνους πρὸς τὸν ἑαυτοῦ τρόπον μεθαρμόζειν ἐθέλειν, ἀλλὰ τὸν οἰκεῖον τρόπον τοῖς ἐν τῷ συστήματι ἔθεσι τε καὶ τύποις ἐξομοιοῦν. *Par igitur fuerit, eum etiam, qui in spiritualem societatem allectus est, non illos ad suos mores accommodare velle, sed suos mores societatis moribus institutisque conformare.* Caput vicesimum nonum legere qui volet, in eo quoque hanc, de qua agitur, vocem quater adhibitam inveniet. Incipiamus ab ipso iitulo, ubi sic legitur : Ὅτι οὐ χρὴ ἑταιρίας δύο ἢ τριῶν ἀδελφῶν ἐν συστήματι ἀσκητικῷ γενέσθαι. *Quod non decet in ascetico instituto peculiarem quamdam amicitiam esse inter duos aut tres fratres.* Sequitur : Εἰ δὲ ἀποτεμόντες καὶ διορίσαντες ἑαυτοὺς, σύστημα ἐν συστήματι γίνονται, πονηρὰ ἡ τῆς τοιαύτης φιλίας συναγωγή..... Προσήκει τοίνυν μήτε τὰς τοιαύτας ἑταιρίας συγχωρεῖσθαι ἐν τοῖς συστήμασι, μήτε, etc. *Si vero secantes ac separantes seipsos, aliqua communitas in communitate*

*fiant, vitiosa est ejusmodi amicitiæ conjunctio.....* *Quare oportet neque ejusmodi sodalitia permitti in conventibus, neque,* etc. Et quando tam multa congerere semel cœpi, alia etiam ex iis quæ sequuntur capitibus addam. Ergo horum in uno ita scriptum invenitur (cap. 32, p. 579) : Ταύτης τῆς τάξεως ἐν πνευματικῷ συστήματι φυλασσομένης, ὅτι ὄντως ἐσμὲν σῶμα Χριστοῦ, etc. *Hæc disciplina si in spirituali conventu servetur, perspicuum erit nos vere corpus Christi esse,*etc. Aliud vero (cap. 33, p. 579) sic incipit : Χρὴ μέντοι καὶ τοὺς τῶν πνευματικῶν συστημάτων ἀφηγουμένους τὴν πρὸς ἀλλήλους ἀσκοῦντας εὔνοιαν.... μὴ καταλύειν τὰ ἀλλήλων σπουδάσματα. *Oportet autem et spiritualium cœtuum præfectos, mutuam exercentes benevolentiam..... alterum alterius studia non destruere.* Et paulo post ita legitur ; Ἂν τοίνυν ὁ ῥᾳθυμότερος ἰδῇ ἐξὸν αὐτῷ μετὰ ἀδείας ἀποφεύγειν τοὺς ἐν τῷ ἅπαξ αιρεθέντι συστήματι πόνους, etc. *Si igitur qui negligentior sit, licere sibi animadverterit, impune labores delectæ semel societatis effugere,* etc. Titulum ultimi capitis qui leget, in eo ita scriptum inveniet, Ὅτι οὐ χρὴ τὸν ἐν συστήματι πολιτευόμενον ἀσκητήν. *Quod non oportet ascetam in aliquo conventu degentem,* etc. Haud procul a titulo occurrit illud, Ὅταν γάρ ὁ μὲν κανὼν τοῦ βίου ἔχῃ, μηδὲ χωρίζεσθαι τοῦ συστήματος ᾧ συνήφθημεν, μηδέ, etc. *Cum enim vitæ nostræ institutum sit, neque separari ab illo cœtu cui fuimus adjuncti, neque,* etc. Sane si Constitutionum atque Regularum idem scriptor esse semel dicatur, mirari subibit vocis σύστημα quæ Constitutionum auctori quavis alia familiarior erat, ne vestigium quidem in Regulis exstare. Nam experientia docet, auctores, qui res easdem in duobus operibus aut tractant aut interpretantur, si in uno una voce ad rem aliquam significandam sæpissime usi sint, eadem uti solitos et in altero opere, maxime si hanc ipsam rem passim exprimi opus sit. Regularum autem auctor, quisquis est, centies quidem aliis nominibus fratrum conventum expressit : sed tamen eum semper a voce σύστημα abstinuisse, ex operis lectione plane constat. Quomodo ergo Regularum atque Constitutionum unus et idem auctor esse potest, cum in his ad certam quamdam rem exprimendam vocem unam frequentissime usurpari videamus, quæ tamen vox in illis ad eamdem rem significandam nusquam usurpatur? Ego in exemplis esse non puto, scriptorem ita unquam sui dissimilem fuisse, ut cum rem aliquam in uno opere certo quodam nomine sæpissime expressisset, in altero libro eamdem rem eodem illo nomine nusquam expresserit, præsertim, ut diximus, si rei illius exprimendæ occasio sese passim offerret. Ex quibus consequens esse arbitror, ut duo auctores distinguantur, quorum unus Regulas, alter Constitutiones conscripserit. Hæc certa esse existimo quidem : sed, ne cui quis scrupulus supersit, hoc idem magis confirmare statui. Duo sunt igitur, quæ notata

A volo. Primum, Contitutionum auctorem variis nominibus uti ad significandam fratrum societatem : alterum, his nominibus non simpliciter uti, sed sic, ut vocem πνευματικός ipsis adjungat. Loca quædam, quibus id oculis subjiciatur, adducam. Hic est capitis 21 titulus : Ὅτι οὐ δεῖ τῆς πνευματικῆς ἀδελφότητος ἀποκόπτεσθαι. *Quod non oportet a spirituali fraternitate resecari.* Sequitur statim post titulum ; Χρὴ μέντοι καὶ τοῦτο πεπεῖσθαι σαφῶς, ὅτι ὁ ἅπαξ εἰς σύνδεσμον καὶ συνάφειαν ἐλθὼν πνευματικῆς ἀδελφότητος, etc. *Jam illud quoque pro certo habendum est, eum, qui semel fraternitati spirituali alligatus est et adjunctus,* etc. Paulo post ita legitur : Πολλῷ μᾶλλον ὁ εἰς σύμβασιν ἐλθὼν πνευματικῆς συμβιώσεως, etc. *Longe magis qui fœdus inierit spiri*B *tualis illius contubernii,* etc. Hoc ipso in loco ita scriptum est : Πόσῳ μᾶλλον ὁ πνευματικῇ κοινωνίᾳ συναρμοσθείς, etc. *Quanto magis qui spirituali societati ascitus est, is,* etc. Haud multo post sic legitur (cap. 21, n. 2) : Οὕτως ὁ λέγων, ὅτι διὰ τοὺς φαύλους χωρίζεσθαι τῆς πνευματικῆς ἀναγκάζομαι συναφείας, etc. *Sic qui ait : Cogor propter malos a spirituali communitate separari,* etc. Operi suo finem brevi impositurus auctor,sic loquitur (cap.33,p.580) : Εἰ ἐκεῖνοι ἐμμένοιεν τῇ ἀθετήσει τῆς πνευματικῆς κοινωνίας, etc. *Aut si iidem illi spiritualem sodalitatem pergant aspernari,* etc. Jam vidimus vocem πνευματικός voci σύστημα quinquies aut sexies conjungi; ob idque ea loca hic rursus excribere necesse non est. Etsi autem Regularum scriptor multis variisque no-
C minibus utitur ad significandum monachorum contubernium, tamen his nominibus ne semel quidem vocem πνευματικός adjungit. Par est igitur duos auctores distingui, quorum, ut solet, diversa erat scribendi ratio.

38. Hactenus sermo institutus est de quibusdam vocibus, quæ cum sint familiarissimæ Constitutionum auctori, nusquam tamen in Regulis adhibentur: nunc loquamur de aliis aut vocibus aut scribendi rationibus, quæ, cum non minus familiares sint Regularum scriptori, eas tamen nunquam in Constitutionibus usurpatas invenias. Ad quod genus pertinent duo illa, πληροφορεῖν et πληροφορεῖσθαι : quæ voces cum in Regulis sint frequentissimæ, in Constitutionibus tamen nusquam leguntur. Jam
D nostro more aliquot ejus rei exempla ob oculos ponamus. Ita igitur scriptum est in Regulis majoribus (reg. 11) : Τὸν μὲν πληροφορήσας, ὅτι ὁ, etc., *sic ut alteri quidem persuaserit, ut si,* etc. Alibi in isdem illis Regulis (reg. 27 maj.)ita legitur: Πληροφορηθέντες διὰ τῆς φανερώσεως τῶν οὐ μετ' ἀληθείας ὑποπτευθέντων, τῆς ἐπ' αὐτῷ διακρίσεως ἀπαλλάσσονται. *Ipsi, iis, quæ falso suspecta fuerant, cognitis, ita demum certiores facti, ab ea, quam de ipso conceperant, suspicione liberantur.* Nec aliter loquitur auctor in Regulis brevioribus, ubi hæc verba reperiuntur (reg. 11 br.): Ἐὰν οὖν τις πληροφορηθῇ ὅσων καὶ ἡλίκων κακῶν γίνεται αἴτια τὰ ἁμαρτήματα, etc. *Si cui igitur persuasum sit, quodet quantorum malorum causa peccata sint,* etc. Alia

regula (reg. 37 brev.) sic incipit : Πληροφορηθεὶς τὴν παρουσίαν τοῦ Δεσπότου Θεοῦ τοῦ τὰ πάντα ἐφορῶντος. *Si ei persuasum sit de præsentia Domini Dei omnia inspicientis.* Mox ita legitur (reg. 38 brev.) : Πληροφορείσθω δέ, ὅτι οὐκ ἀνθρώπῳ ἀντιλέγει, ἢ ὑπακούει, ἐᾷ δὲ καί αὐτῷ τῷ Κυρίῳ. *Si autem persuasissimum ei, se non homini contradicere, aut obedire, sed Domino ipsi.* Sequitur (reg. 81, p. 444) : Μέχρις ἂν πληροφορηθῆναι δυνηθῇ, ἢ ὅτι ὁ Θεὸς κριτὴς δίκαιος, etc. *Quoad ei persuaderi possit, aut Deum esse justum judicem,* etc. Interjectis multis, scriptor loquitur (reg. 127) : Πόσῳ μᾶλλον, ἐὰν πληροφορηθῇ τις, Θεὸν ἔχειν ἐπόπτην τῶν ἰδίων κτημάτων; *Quanto magis idem vitabitur si quis sibi plane persuaserit, se motuum suorum Deum inspectorem habere?* Plura qui volent, legere poterunt regulas 132, 174, 199, 219, 233, 261, 272, 296 et 306. Jam velim secum reputent eruditi homines, num verisimile sit auctorem quempiam uno verbo ad aliquid significandum passim in aliquo opere uti, qui tamen eodem illo verbo nunquam utatur in alio libro ad eamdem rem exprimendam, maxime si rem illam sæpius exprimi oportuerit. In Constitutionibus autem verbum πληροφορεῖν nusquam legitur, cum tamen earum auctor ad eamdem rem significandam alio verbo sæpius usus sit. Et ne quis id temere dictum fuisse existimet, loca quædam adducam, quibus dubitatio omnis tollatur. Itaque Constitutionum auctor sic loquitur (cap. 9) : Γνόντες οὖ τὴν ζημίαν, φύγωμεν τῆς ἐπιθυμίας τὸ ἄτοπον. *Cognito itaque detrimento, hanc absurdam cupidinem fugiamus.* Nec ita multo infra sic scribit (cap. 16) : Μηδὲν ὅλως κατορθοῦν ἐξ οἰκείας λογιζομένη δυνάμεως, *nihil omnino suis se viribus recte facere ratus.* Paria sunt quæ paulo post leguntur (cap. 17, p. 560) : Ἀλλὰ λογισαμένη τῇ ἀναιδείᾳ τοῦ τῆς πονηρίας εὑρετοῦ τὴν τῶν ἀτόπων ἐννοιῶν φαντασίαν γενέσθαι, etc. *Sed illud secum cogitans, ab impudente illo nequitiæ inventore absurdarum cogitationum speciem imprimi,* etc. Maxime notandum quod sequitur (cap. 19, p. 563) : Πολλῷ μᾶλλον οἱ πρὸς τὴν μάθησιν τῆς εὐσεβείας καὶ τῆς ὁσιότητος ἀφικνούμενοι, ἅπαξ πεπεικότες ἑαυτοὺς ὅτι δυνήσονται, etc. *Multo magis qui ad discendam pietatis sanctitatisque disciplinam accedunt, ubi semel persuaserint sibi, se,* etc. Prima capitis 21 verba hæc sunt : Χρὴ μέντοι καὶ τοῦτο πεπεῖσθαι σαφῶς, ὅτι, etc. *Jam illud quoque pro certo habendum est,* etc. Ejusdem generis sunt quæ ascribam e cap. 22 (p. 573) : Διά τοι τοῦτο προστάττει μηδαμῶς ἐναντιοῦσθαι ταῖς αὐτὸν διατάξεσιν, ἀλλὰ πεπεῖσθαι, etc. *Quorcica nullo modo ejus statutis adversandum est, sed pro certo habendum,* etc. Certe si qui Regulas scripsit, scripsisset et Constitutiones, aliquando in iis, quæ mox citavi, locis verbo πληροφορεῖσθαι, uno omnium sibi familiarissimo, usus esset : quod cum non fecerit, jure putandus est alius esse ab eo, qui Constitutionum librum emisit. Eoque magis Regularum auctorem A verbo πληροφορεῖσθαι in iis, quæ dixi, Constitutionum locis usurum fuisse puto, quod verbo πείθεσθαι uti non soleat pro eo, quod est, *certo credere,* aut *persuaderi.* Videntur igitur distinguendi esse duo auctores, quorum unus verbo πληροφορεῖσθαι unice delectatus sit ad quamdam persuasionem significandam, alter vero ad eamdem rem exprimendam potius alio quovis verbo usus sit. Ubi et illud notari potest, vocem πληροφορία sæpissime quoque in Regulis tam longioribus quam brevioribus legi : quæ tamen semel tantum in Constitutionibus reperitur; ex quo fit, ut duo auctores distingui debeant, quorum uni vox πληροφορία ita placuerit, ut ea passim uteretur, alter vero eadem semel duntaxat quasi fortuito usus B sit. Multa omitto sciens; nec enim notari possent omnia, quin tædium atque satietas afferretur. Sed tamen illud silentio præterire non queo, adverbia quædam in Regulis non raro præire Scripturarum testimoniis : qui adverbiorum usus nullus est in Constitutionibus. Magis res intelligetur, si exempla aliqua proponantur. Primum autem occurrit illud in Regulis majoribus (reg. 5, n. 2) : Τοῦ Κυρίου ὁριστικῶς εἰπόντος, ὅτι Οὕτω πᾶς ἐξ ὑμῶν, etc. *Cum Dominus verbis decretoriis dixerit,* « *Sic omnis ex vobis,* » etc. Hoc ipso in loco ita legitur : Καὶ ἔτι δυσωπητικώτερον, Καθὼς ἐγὼ τὰς ἐντολὰς τοῦ Πατρός μου τετήρηκα, etc. *Et, quod efficacius etiam possit commovere,* « *Sicut et ego Patris mei præcepta servavi,* » etc. Consentit cum iis quæ C diximus, illud (reg. 37, n. 2), τοῦ Ἀποστόλου φανερῶς παραγγέλλοντος, τὸν μὴ ἐργαζόμενον, μηδὲ ἐσθίειν, *cum Apostolus aperte præcipiat, ut qui non laborat, neque etiam manducet.* Eamdem scribendi rationem secutus auctor in Regulis brevioribus, ita scripsit (reg. 47) : Ἥλικον δέ ἐστι τὸ κρίμα τοῦ ἁμαρτήματος τούτου, ἔξεστι γνῶναι πρῶτον μὲν ἐξ ἀποφάσεως τοῦ Κυρίου καθολικῶς εἰπόντος, Ὁ ἀπειθῶν τῷ Υἱῷ, etc. *Porro quam grave sit hujusce peccati judicium, intelligi potest primo quidem ex sententia Domini, qui in universum dixit :* « *Quisquis non obedit Filio,* » etc. Statim ita scriptum invenitur (reg. 48) : Οἷς ἐπιφέρει καθολικώτερον, Οὕτως ὁ θησαυρίζων ἑαυτῷ, etc. *Quibus magis generatim adjungit :* « *Sic qui sibi thesaurizat,* » etc. D Interjectis non paucis sic locutus est auctor (reg. 115) : Οἷς ἐπιφέρει δυσωπητικώτερον, Ὥσπερ ὁ Υἱὸς τοῦ ἀνθρώπου, etc. *Quibus hæc efficaciora et ad persuadendum aptiora adjungit :* « *Quemadmodum Filius hominis,* » etc. Harum rerum qui curiosi sunt, similia exempla videre poterunt in regulis 125, 131, 138, 212, 221 et 269. Ejusmodi autem adverbia, quorum usus in Regulis frequens est, nusquam in Constitutionibus occurrunt. Quod ultimo loco proponere decrevi, id nescio quomodo me magis movet : merito an immerito, judicabunt alii. Probavimus monasterii præfectum in Constitutionibus indicari variis nominibus, quæ a Regulis absunt : nunc eumdem alia quadam ratione,

quam in Constitutionem libro cernere non est, in Regulis designari ostendemus. Jam ad exempla confugiamus. Auctor igitur cum dixisset honestam illam esse et ordinatam vivendi rationem, si inter fratres membrorum ratio servetur, comparationi huic insistens, sic locutus est (reg. 24, inter maj.): Ὥστε τὸν μέν τινα ὀφθαλμοῦ ἐπέχειν δύναμιν τὴν ἐπιμέλειαν τὴν κοινὴν πεπιστευμένον, etc. *Ita ut alius quidem oculi vim obtineat, cui scilicet concredita sit communis rerum cura*, etc. Haud longe ita (reg. 25, n. 1) scribit: Διόπερ ὁ τὴν κοινὴν φροντίδα πεπιστευμένος, ὡς ὀφείλων λόγον δοῦναι περὶ ἑκάστου, οὕτω διακείσθω. *Quamobrem cui demandata est communis cura, is ita afficiatur, tanquam qui de singulis redditurus sit rationem.* Persequitur hoc modo (reg. 26): Ἀλλ' ἀπογυμνοῦν τὰ κρυπτὰ τῆς καρδίας τοῖς πεπιστευμένοις τῶν ἀδελφῶν εὐσπλάγχνως καὶ συμπαθῶς ἐπιμελεῖσθαι τῶν ἀσθενούντων. *Sed debet hisce fratribus, qui infirmis benigne et humane curandis præfecti sunt, cordis arcana aperire.* Alio loco ita legitur (reg. 30): Οὕτω καὶ πολλῷ πλέον ὁ τά ἀσθενήματα ἰᾶσθαι τῆς ἀδελφότητος πιστευθείς, etc. *Sic multo etiam magis cui totius fratrum societatis sanandæ delegata provincia est*, etc. Sequitur (reg. 43, n. 1): Οἱ τὴν ὁδηγίαν τῶν πολλῶν πεπιστευμένοι, τοὺς ἔτι ἀσθενεστέρους διὰ τῆς ἑαυτῶν μεσιτείας προβιβάζειν ὀφείλουσι τῇ τοῦ Χριστοῦ ἐξομοιώσει, etc. *Hi quibus credita est plurium regendorum cura, infirmiores sua ipsorum opera ad imitandum Christum promovere debent*, etc. Exempla multo plura e Regulis brevioribus, si liberet, proferre possem: sed ne nimium longus esse videar, aliqua solum subjiciam, cætera indicabo. In his igitur ita legimus (reg. 43): Ὁ μέντοι ἐπιτεταγμένος τὴν οἰκονομίαν τοῦ λόγου, ἐὰν ἀμελήσῃ τοῦ ἀναγγεῖλαι, ὡς φονεὺς κρίνεται. *Cæterum cui tradendæ doctrinæ munus commissum est, is si annuntiare neglexerit, perinde ut homicida damnatur.* Ejusdem generis sunt hæc (reg. 93): Καὶ ταύτης οὐκ ἐν ἰδίᾳ ἐξουσίᾳ κειμένης, ἀλλὰ παρὰ τοῦ ταύτην ἐπιτεταγμένου τὴν φροντίδα οἰκονομουμένης, ἔν τε καιρῷ καὶ μέτρῳ, etc. *Isque [cibus] in ipsius potestate positus non sit, sed ab eo cui fuit cura hæc concredita, et in tempore et in mensura ipsi subministretur*, etc. Quibus compar ac geminum est illud (reg. 182): Φαίνεται ὅτι οὐκ ἐπληροφορήθη τὴν ἐλπίδα Λαζάρου, οὔτε ἐγνώρισε τὴν ἀγάπην τοῦ πεπιστευμένου τὴν πάντων καὶ αὐτοῦ ἐπιμέλειαν. *Apparet huic persuasum non esse de spe Lazari, neque ipsum charitatem illius, cui omnium et sui ipsius cura concredita est, perspectam habere.* Nihil omnino differunt quæ ascribam (reg. 138): Εἰ δέ τις οἴεται χρήζειν τοῦ πλείονος, εἴτε ἐν νηστείᾳ, εἴτε ἐν ἀγρυπνίᾳ, εἴτε ἐν ὠδήποτε ἄλλῳ, ἀποκαλυπτέτω τοῖς τὴν κοινὴν ἐπιμέλειαν πεπιστευμένοις τὴν ὑπόθεσιν αὐτὴν, δι' ἣν νομίζει τοῦ πλείονος χρήζειν. *Quod si quispiam existimat opus sibi esse asperitate majore, sive in jejuniis, sive in vigiliis, sive in quacunque alia re, patefaciat rei communi præfectis hanc ipsam rationem, ob quam asperitate majori indigere se arbitratur.* Ejus rei duo exempla exhibebit regula una (reg. 235), in qua sic legitur: Δύο ταγμάτων καθολικωτέρων ὄντων, καὶ τῶν μὲν τὴν προστασίαν πεπιστευμένων, τῶν δὲ εἰς εὐπείθειαν καὶ ὑπακοὴν τεταγμένων, ἐν διαφόροις χαρίσμασι, λογίζομαι ὅτι ὁ μὲν τὴν προστασίαν καὶ ἐπιμέλειαν τῶν πλειόνων ἐγκεχειρισμένος, τὰ πάντων εἰδέναι καὶ ἐκμανθάνειν ὀφείλει, etc. *Duo cum sint magis generales ordines, et eorum, qui aliis præficiuntur, et eorum, quorum partes sunt morem gerere et obedire, secundum diversa dona, arbitror, cui præfectura et cura plurium concredita est, eum, quæ omnibus congruunt, scire ac ediscere debere*, etc. Etsi multa jam notavi, nihilominus tamen alia duo loca adjiciam. Primus est (reg. 252): Ἀλλὰ τῷ Θεῷ ἐντυγχάνει περὶ τούτου. Καὶ τὴν ἀνάγκην τῆς ἐνδείας αὐτῷ ἐπιδείξας, οὕτως ἐσθίει τὸ διδόμενον παρὰ τοῦ μετὰ δοκιμασίας ἐπιτεταγμένου ποιεῖν ἐφ' ἑκάστης ἡμέρας τὸ, Διεδίδοτο ἑκάστῳ καθότι ἄν τις χρείαν εἶχεν. *Sed eum [panem] a Deo petit. Atque posita ipsi ob oculos indigentiæ suæ necessitate, sic edit quod datur ab eo, cui cum probatione ea cura concredita est, ut quotidie faciat illud, « Dividebatur singulis, prout cuique opus erat. »* Alter (reg. 284): Παρὰ τίνων δὲ χρὴ λαμβάνειν, καὶ πότε, καὶ πῶς, ὁ τὴν κοινὴν φροντίδα ἐπιτεταγμένος δοκιμάζειν ὀφείλει. *A quibus autem accipere conveniat, et quando, et quomodo, expendere debet is cui concredita est communis cura.* Ejusmodi autem circumlocutio, qua Regularum auctor sibi mirifice placuit, nusquam in Constitutionibus usurpata invenitur. Cui ergo persuaderi poterit, Regularum atque Constitutionum unum et eumdem auctorem esse, cum utrumque opus tam diverse scriptum sit? Ego quidem non tantopere insistendum putarem, si controversia esset de aliqua re quæ raro tam in Regulis quam in Constitutionibus occurreret: sed cum in utroque opere de monachorum præposito passim sermo instituatur, non video qui fieri potuisset, ut fratrum præfectus ea, quam dixi, verborum circuitione non aliquoties saltem in Constitutionibus designaretur, si earum idem auctor esset, qui Regularum. Auctores enim, qui certis quibusdam dicendi formulis ad aliquam rem exprimendam uti consueverunt, iisdem, si eamdem illam rem in aliis operibus sæpe exprimere necesse habeant, aliquando saltem vel incogitantes utuntur. Et quod magis atque magis movere debet: ea, quam notavi, verborum circuitio tam familiaris erat Regularum scriptori, ut non solum eam adhiberet tum cum totius monasterii præpositum indicare vellet, sed ipsam etiam usurparet, cum sermo haberetur de privatis quibusdam monachis, qui quibusvis rebus præficerentur. Hæc ejus rei exempla sunt (reg. 87): Τὸ διδόναι ἢ λαμβάνειν εἰ καὶ κατ' ἐντολὴν, οὐ παντός ἐστιν, ἀλλὰ τοῦ μετὰ δοκιμασίας πεπιστευμένου τὴν οἰκονομίαν. *Dare aut accipere etiam secundum man-*

*datum, non est cujuslibet, sed ejus, cui post factum periculum delatum est dispensandi munus.* Rursus (reg. 100): Ὁ τὴν μετάδοσιν ἐπιτεταγμένος, μετὰ δοκιμασίας τοῦτο ποιείτω. *Cui munus distribuendi fuit assignatum, in examine præmisso illud impleat.* Nec secus scriptum est aliquanto post (reg. 141): Πρακτὸς τοῦ πεπιστευμένου τὴν ἐπίσκεψιν τῶν ἐργαζομένων, ἢ τὴν οἰκονομίαν τῶν ἔργων, ὅς, etc. *Eo excepto qui operariis invisendis et dispensandis operibus præfectus fuit, quisquis*, etc. Similia loca adjicere mihi liceret: sed ea indicare satis habebo. Velim igitur legantur regulæ 148, 152, 187 et 288. Adnotanda tam multa existimavi, ut magis intelligeretur Regularum atque Constitutionum non unum et eumdem auctorem esse, cum naturale non sit, ut unus et idem scriptor tam diverse et sentiat et scribat.

### § XI. *Pars sexta, ubi multis argumentis probatur Basilium Regularum auctorem esse.*

39. Vidimus non unam omnium sententiam esse de Asceticis. Combefisius Basilium Constitutionum monasticarum auctorem facit: sed Regulas ipsius esse negat. Tillemontius, Dupinus, Natalis Alexander et alii fere omnes ut Regulas, ita et Constitutiones monasticas Basilio tribuunt. Ut ut hæc sunt, dubitari merito non potest quin Basilius volumen aliquod de rebus monasticis confecerit. Nam ea, quæ retulimus (*a*), veterum testimonia aperte ostendunt Basilium non breve quoddam, sed amplum ac præcipuum opus de monachorum institutis conscripsisse. Quare aut regulas, aut certe monasticas Constitutiones ei adjudicari necesse est. Notandum est autem, nullum hactenus veterum scriptorum testimonium allatum esse neque a Combefisio, neque a quovis alio, quo constaret olim ab aliquo scriptore antiquo Constitutiones monasticas Basilio ascriptas fuisse. Et certe, ut mihi quidem videtur, ejusmodi testimonia certa et indubitata proferre promptum non erat, cum si qua esse videantur, ea in contrariam sententiam interpretari liceat. Nam quod litterarum monumentis proditum est, piissimos viros, Theodosium, Philibertum et Platonem Constitutiones Basilii studiose legisse (*b*), ex eo nihil certum concludi potest. Et vero Constitutionum nomen, ut alia pleraque, ita et ipsum quoque ambiguum est; nec per se potius eas Constitutiones monasticas, quæ in Basilii editionibus inveniuntur, significat, quam ejusdem Regulas. Omnia enim nomina hæc, *liber, instituta, regula, constitutiones*, et ejusdem generis alia, quibus antiqui scriptores ad Ascetica Basilii significanda usi sunt, ex se omnino idem valent, nihilque aliud natura sua significant, quam quædam opera, quæ de rebus monasticis Basilius edidit. Hæc autem eo notavi, ut ostenderem ex ejusmodi testimoniis, in quibus Basilii Constitutionum mentio fit, nihil juvari opinionem eorum, qui Constitutiones monasticas, quas vocant, Basilio tribuunt, cum, ut dixi, constitutionum nomen per se anceps sit et ambiguum. Fateor quidem monasticas Constitutiones apte et proprie constitutionum nomine significari posse; sed eas necessario hoc nomine indicari nego, cum et ipsas Regulas ita quoque appellare liceat. Cum enim regulæ nihil aliud sint, quam constitutiones quædam monasticæ, sine dubio ipsis regulis constitutionum nomen dari nihil vetat. Quare ex ejusmodi testimoniis, in quibus veteres aliquot scriptores Basilii Constitutionum meminerunt, efficitur solum, Basilium scripta aliqua, quæ ad res monasticas pertinerent, vulgasse: at ex his nihil amplius colligi potest. Cum ergo ita res sit (*c*), nunc videndum quæ sint scripta illa ascetica, quæ composuisse Basilium tot testes et antiquissimi tradiderunt. Ego autem cum superius dixerim (*d*) Regulas simul et Constitutiones monasticas uni et eidem scriptori ascribi non debere, ego igitur ut liberalissime cum Basilio agam, nihil amplius facere queo, quam ut horum operum alterutrum ei tribuam. Rursus cum mox affirmarim nulla veterum scriptorum testimonia proferri posse, ex quibus certo constet Constitutiones monasticas olim Basilio tributas fuisse, vix ferendus essem, si eas summo illi viro adjudicarem. Quare Regulas ei ascribendas esse censui: eo magis, quod et auctoritas, et ratio, et ipsum scribendi genus ita suadeant. Et quidem composuisse Basilium aut Asceticum simpliciter, aut Librum asceticum, aut Regulam, aut Constitutiones, aut quidquam simile, testes sunt Hieronymus, Suidas, Gregorius Turonensis, Benedictus, Theodosius, Plato, Philibertus, Eugendus et Gregorius Nazianzenus (*e*). Quoniam autem nomina hæc, quibus hi scriptores usi sunt ad asceticas Basilii lucubrationes indicandas, ex se ambigua sunt, nec per se regulas magis, quam constitutiones monasticas significant, bene ac feliciter provisum est, ut ea ab aliis auctoribus et antiquissimis et locupletissimis plane et aperte explicarentur. Præeat testimonium Rufini qui in sua Præfatione in Regulam sancti Basilii ad Urseium abbatem sic loquitur (*f*): *Ad hæc ego, ne quid tibi minus digne, non dico quam geritur, sed quam geri debet, exponerem, S. Basilii Cappadociæ episcopi, viri fide et operibus et omni sanctitate satis clari, Instituta monachorum, quæ interrogantibus se monachis velut sancti cujusdam juris responsa statuit, protuli.* Ergo de Rufini sententia *Instituta monachorum* nihil aliud sunt, quam responsa illa, quæ Basilius dedit monachis, qui ipsum interrogarent: hoc est, ipsæ sunt Regulæ, in quibus Basilius multas ac varias monachorum quæstiones docte ac dilucide solvit. Ergo, eodem teste, Regularum legiti-

(*a*) Lege n. 27.
(*b*) Lege n. 27.
(*c*) Lege n. 27.
(*d*) Lege n. 34 et seq.
(*e*) Lege n. 27.
(*f*) Lege *Codicem Regul.*, n. 97.

mus parens Basilius est. Ubi obiter notandum, ex his optime intelligi verum esse quod dixi, videlicet, nomina hæc, *constitutiones*, *instituta*, et horum similia diverse explicari posse, et talia esse, ut sua natura non potius constitutiones monasticas, quam regulas significent. Et vero nisi Rufinus ipse docuisset quid intellexisset per *instituta monachorum*, Constitutionesne an Regulæ hoc nomine significarentur, ignoraremus: sed cum hæc addidit, *quæ interrogantibus se monachis velut sancti cujusdam juris responsa statuit, protuli*, dubitationem prorsus exemit. Nec aliter aut sensit, aut scripsit Cassianus, cujus verba hoc loco rursus referre non pigebit. Sunt autem ejusmodi (*a*): *Huc accedit, quod super hac re viri et vita nobiles, et sermone scientiaque præclari, multa jam opuscula desudarant, S. Basilium et Hieronymum dico, aliosque nonnullos, quorum anterior sciscitantibus fratribus super diversis institutis vel quæstionibus non solum facundo, verum etiam divinarum Scripturarum testimoniis copioso sermone respondit.* Quibus verbis Regulas indicari nemo non videt, cum in ipsis quæstiones fratrum atque interrogationes ut facunde et copiose, ita congruenter Scripturæ convenienterque enodentur. Hoc idem mirifice confirmavit imperator Justinianus, cum Regularum breviorum unam citavit (reg. 267), hoc modo : Βασιλείου ἐπισκόπου Καισαρείας Καππαδοκίας, ἐκ τοῦ κανονικοῦ αὐτοῦ βιβλίου· Ἐρώτησις, Εἰ ὅπου μὲν λέγει, Δαρήσεται πολλά· ὅπου δέ, Ὀλίγα, πῶς λέγουσί τινες μὴ εἶναι τέλος τῇ κολάσεως τοῖς κολαζομένοις ; Ἀπόκρισις. Τὰ ἀμφίβολα καὶ ἐπικεκαλυμμένως εἰρῆσθαι δοκοῦντα ἔν τισι τόποις τῆς θεοπνεύστου Γραφῆς, ὑπὸ τῶν ἄλλων ἐν ἄλλοις ὁμολογουμένων σαφηνίζεται, etc. *Basilii episcopi Cæsareæ Cappadociæ, ex ejus libro Regularum. Interrogatio. Si tum dicit, « Vapulabit multis*[31], *tum, paucis:* » *quo pacto quidam dicunt nullum finem supplicii fore iis qui pœna afficiuntur? Responsio. Quæ ambigua sunt, ac videntur obscure esse dicta in quibusdam locis divinitus inspiratæ Scripturæ, alibi ab aliis quæ confessa et aperta sunt, declarantur,* etc. Regularum igitur liber Justiniani ætate Basilio tribuebatur. Hanc opinionem a majoribus acceptam ad posteros transmisit Photius (*b*), his verbis : Εἶτα οἷον Ὅρους τινὰς ἀσκητικοὺς, ὡς ἐν ἐρωτήσει καὶ ἀποκρίσει προηγουμένους, ἐκτίθεται τὸν ἀριθμὸν πεντήκοντα [πέντε]. Καὶ πάλιν συντομώτερον ἑτέρους Ὅρους τιγ'. *Deinde quasi Regulas quasdam asceticas, interrogando ac respondendo propositas exponit, numero quinquaginta quinque : iterumque breviores alias trecentas tredecim.* Si igitur verum est Regulas simul et Constitutiones Basilio Magno tribui non posse, longe melius est atque præstabilius summum hunc virum Regularum auctorem facere, quam Constitutionum, cum ipsum Regulas composuisse affirment antiquissimi et gravissimi scriptores, Constitutiones autem a nemine ei certo tribuantur. Quare, si auctoritatis habenda ratio sit, quæ maxima in iis rebus haberi debet, oportet non Constitutiones, quarum ne mentio quidem perspicue facta est apud antiquos, sed Regulas Basilio tribui, utpote quarum Basilius auctor fuisse olim a priscis scriptoribus dictus sit, qui ejus aut æquales, aut fere æquales fuere.

40. Cum illud quasi principium certum posuerimus, Regularum atque Constitutionum non unum et eumdem auctorem esse ; consequens est, si rationem sequi volumus, ut Basilium non Constitutiones, sed Regulas scripsisse dicamus. Etenim, si quis monasticas Constitutiones cum Regulis comparaverit, statim animadvertet tantum has ab illis differre, quantum opus præstantissimum ab opere, si non malo, at inter mediocria tamen ultimo differt. Et vero refertæ sunt Regulæ præceptis saluberrimis atque utilissimis, quibus non monachorum modo, sed etiam Christianorum vita et mores sanctissime componi possint. In his multa ac difficilia Scripturæ loca doctissime ac dilucidissime explanantur. Videas hominem ad infinitas gravesque cujuscunque generis quæstiones solvendas semper paratum, et ita apte ad singula respondentem, ut nihil melius aut convenientius afferri possit. Certe opus tam absolutum non in quemlibet convenit, sed in virum, qui ut acri judicio, ita omni ecclesiasticæ scientiæ supellectile instructus esset. Ejusmodi igitur opus potius tribui debet doctissimo gravissimoque scriptori Basilio, quam Constitutionum liber, in quo nihil ita magnum, nihil ita utile, nihil ita eximium continetur. Nam, ut aiunt, magnum magna decent, parvum parva. Quamobrem non erraturum puto, qui Regulas tanquam præstantissimas præstantissimo scriptori Basilio, Constitutiones vero monasticas tanquam mediocres mediocri cuivis auctori tribuet. Ac ne quis existimet Regulas falso dici eximias, nec verius monasticas Constitutiones dici mediocres, meminisse operæ pretium est, monasticas Constitutiones nusquam apud antiquos certo et indubitanter citari. Sane Rufinus et Cassianus, qui Regulas perspicue laudarunt, prorsus tamen de Constitutionibus siluere. Et quod magis mirabere, Photius, qui cæteroquin tam copiose de Asceticis locutus est, tamen ne unum quidem verbum de Constitutionum libro addidit, sic ut id opus aut non novisse, aut nullo loco habuisse videatur. Neque vero monasticas Constitutiones magis apud recentiores laudatas invenio, cum Regulæ tamen sæpe citentur. Profecto, si theologi, si alii scriptores ecclesiastici aliquid in Constitutionibus invenissent, quod sibi alicui usui esse potuisset, eas crebro citassent : quod cum non fecerint, satis declararunt nihil ejusmodi in ipsis invenisse. Quare, ut dixi, consentaneum est rationi, Regulas uti egregias ascribi eruditissimo scriptori Basilio, Constitutiones vero

[31] Luc. XII, 47, 48.

(*a*) Cass. *In.*, in Præf.

(*b*) Cod. CXCI, p. 493.

uti longe inferiores homini longe inferioris sortis. Magis autem ac magis in hac mea sententia confirmor, quoties Regulas Scripturarum testimoniis referciri cogito, cum tamen ejusmodi testimonia raro in monasticis Constitutionibus adhibeantur. Opus enim in quo passim Scripturæ citantur, auctorem decet Scripturarum peritissimum, qualem Basilium fuisse, si non ex antiquorum testimoniis, at certo tamen ex ipsius Basilii indubitatis scriptis cognoceremus : Constitutionum vero auctorem dici par est hominem qui, quantum ex ejus opere conjici potest, Scripturas non ita multum calleret. Maxime quoque ad rem facit quod legitur in Basilii epistola 295 : Τούτου χάριν ἀπέστειλα τὸν ποθεινότατον ἡμῶν ἀδελφόν, ἵνα καὶ τὸ πρόθυμον γνωρίσῃ, καὶ τὸ νωθρὸν διεγείρῃ, καὶ τὸ ἀντιτεῖνον φανερὸν ἡμῖν B καταστήσῃ. Πολλὴ γὰρ ἡ ἐπιθυμία καὶ ἰδεῖν ὑμᾶς συνηγμένους, καὶ ἀκοῦσαι περὶ ὑμῶν ὅτι οὐχὶ τὸν ἀμάρτυρον ἠγαπᾶτε βίον, ἀλλὰ μᾶλλον κατεδέχεσθε πάντες, καὶ φύλακες τῆς ἀλλήλων ἀκριβείας εἶναι, καὶ μάρτυρες τῶν κατορθουμένων. Οὕτω γὰρ ἕκαστος καὶ τὸν ἐφ' ἑαυτῷ μισθὸν τέλειον ἀπολήψεται, καὶ τὸν ἐπὶ τῇ τοῦ ἀδελφοῦ πρακοπῇ, ὃν καὶ λόγῳ καὶ ἔργῳ παρέχεσθαι ἡμᾶς ἀλλήλοις προσήκει, ἐκ τῆς συνεχοῦς ὁμιλίας καὶ παρακλήσεως. *Hanc ob causam desideratissimum fratrem nostrum misi, ut et alacres agnoscat, et tardos exstimulet, et nobis indicet reluctantes. Nam vehementer cupio tum videre vos coadunatos, tum hoc de vobis audire, quod vitam a testium conspectu remotam non amatis, sed potius singuli vultis et mutuæ vestræ diligentiæ et rerum præclare gestarum testes fieri. Ita enim unusquisque et propriam mercedem integram consequetur, et eam, quæ ex fratris progressu accedit : quam alter alteri tam verbis quam factis ex jugi congressu atque consolatione debemus conciliare.* Hic igitur Basilii locus ad rem valde pertinet. Constat enim Regulas et Constitutiones in eo maxime inter se dissentire, quod in his anachoretarum status probetur in illis vero eorum vivendi genus acriter reprehendatur. Quare cum ex ea, quam modo citavi, epistola liqueat non probatum fuisse Basilio anachoretarum vivendi genus, ratio suadet, ut Regulæ, in quibus id vivendi genus non probatur, ei tribuantur, non autem Constitutiones, in quibus illud vitæ institutum prorsus probari vidimus. Ita enim et Basilius sibi ipse constabit, et Regulæ cum ejusdem epistolis in eo consentient, quod in his æque ac in illis anachoretarum vivendi ratio improbetur.

41. Satis quidem ex dictis constat Regularum auctorem nonnunquam videri paulo severiorem : sed tamen, quoniam ita expedit, ejus rei aliquot exempla rursus hoc loco proferam. Cum igitur in majoribus Regulis protulisset illud Matthæi : *Simile est regnum cælorum homini negotiatori, quærenti bonas margaritas, inventa autem pretiosa margarita abiit* [32], etc, sic persequitur (reg. 8, n. 2) : Δῆλον γὰρ, ὅτι ὁ πολύτιμος μαργαρίτης πρὸς τὴν ὁμοίωσιν τῆς ἐπουρανίου βασιλείας παρείληπται, ἣν ἀδύνατον ἡμῖν προσγενέσθαι ὁ τοῦ Κυρίου δεικνυσι λόγος, μὴ πάντα ὁμοῦ τὰ προσόντα ἡμῖν, πλοῦτον, καὶ δόξαν, καὶ γένος, καὶ εἴ τι ἄλλο τῶν πολλοῖς περισπουδάστων πρὸς τὴν ἀνταλλαγὴν αὐτῆς προεμένοις. *Planum est enim, regnum cæleste per pretiosam margaritam adumbrari ; quod nos assequi non posse declarant Domini verba, nisi omnia simul quæ habemus, et divitias, et gloriam, et genus, et si quid aliud est, cujus studio desideriogue plerique teneantur, pro eo comparando deseramus.* Hæc nisi explicentur, ut falsa sunt, ita nimiam severitatem præ se ferunt, cum vendi omnia ad salutem comparandam nihil necesse sit. Nec minus aspere loquitur auctor in Regulis brevioribus, quarum centesima prima sic incipit : Τὸ, Παντὶ τῷ αἰτοῦντί σε δίδου, καὶ τὸν θέλοντα ἀπὸ σοῦ δανείσασθαι μὴ ἀποστραφῇς, ὥσπερ πειρασμοῦ ἥξει τόπον, ὡς ἡ ἀκολουθία τῶν συνημμένων δείκνυσι. Καὶ εἰς πονηρούς ἐστι τὸ προστεταγμένον, etc. *Illud, « Omni petenti te tribue, et volentem a te mutuum accipere ne averseris* [33], » *est loco quasi tentationis, quemadmodum eorum, quæ proxime sequuntur, series declarat. Atque præceptum illud datum est in improbos,* etc. Et hæc quoque expositione indigent. Alioquin enim sequeretur improbos esse eos omnes, qui sua bona non vendiderunt, quandoquidem improborum nomine hic intelliguntur ejusmodi homines, qui facultatibus suis non renuntiarunt. Verba Græca interrogationis 233 sunt hæc : Ἐκ πάντων τῶν κατορθωμάτων, ἐὰν ἐν λείπῃ τινὶ, εἰ διὰ τοῦτο οὐ σώζεται ; *Ex omnibus recte factis si vel unum desit alicui, num propterea salutem non consequitur.* Cui quæstioni respondens auctor, sic scripsit : Ἵνα ἐν ἑνὶ μόνῳ δόξῃ παρακούειν, καὶ τοῦτο οὔτε διὰ ὄκνον, οὔτε διὰ καταφρόνησιν, ἀλλὰ δι' εὐλάβειαν καὶ τιμὴν τὴν περὶ τὸν Κύριον, ἐπὶ τούτῳ μόνῳ ἀκούει, Ἐὰν μὴ νιψω σε, οὐκ ἔχεις μέρος μετ ἐμοῦ· *ubi (Petrus) in uno duntaxat visus est non obedire, atque hoc neque ob segniliem, neque ob contemptum, sed propter reverentiam et honorem Domini, ob id solum audit, « Si non lavem te, non habes partem mecum* [34]. » Quod hic dicitur, fore, ut quis salutem non consequatur, si vel unum recte factum omiserit, id, nisi interpretere, plus justo severum est, potestque ad desperationem adducere. Rogatus scriptor, quomodo cum iis agendum sit, qui devitant grâviora peccata, patrant vero leviora indiscriminatim, ita respondet, ut omnia peccata æqualia efficere videatur : quod ut falsum, ita asperum esse nemo diffitebitur. Ejus autem hæc sunt verba (reg. 263) : Πρῶτον μὲν εἰδέναι χρὴ, ὅτι ἐν τῇ Καινῇ Διαθήκῃ ταύτην τὴν διαφορὰν οὐκ ἔστι μαθεῖν. Μία γὰρ ἀπόφασις κατα πάντων ἁμαρτημάτων κεῖται, τοῦ Κυρίου εἰπόντος, ὅτι Ὁ ποιῶν τὴν ἁμαρτίαν, δοῦλός ἐστι τῆς ἁμαρτίας. *Primum quidem nosse oportet hanc differentiam (peccatorum)*

[32] Matth. XIII, 45 seqq. [33] Luc. VI, 30, 29. [34] Joan. XIII, 8.

*in Novo Testamento non reperiri. Una namque habetur sententia adversus quælibet peccata, cum Dominus dicat, « Qui facit peccatum, servus est peccati*[35]. » Et quod molestius videbitur, auctor ita imprudenter scripisse credi vix potest, cum in regula quarta non dissimilia jam dixisset. Ex quibus omnibus colligi potest auctorem, nisi ejus verba recte intelligantur, severiorem videri merito posse. Quare si difficilia quædam Regularum loca incaute legeris, facile credas, Combefisii exemplo, quemvis alium potius earum auctorem esse, quam Basilium : sed si quispiam ejusmodi locorum sententiam rite et scrutatus fuerit et assecutus, nihil asperius aut durius in ipsis inveniet, sibique plane persuadebit severitatem illam in nullum alium magis convenire, quam in Basilium, qui eo ingenio erat, ut cum dogma aliquod explanare sibi non proposuisset, aliquando liberius severiusque loqueretur. Nam in rebus ad mores pertinentibus, nonnunquam minus, ut ita dicam, attendebat ad verba quibus uteretur, quam ad audientium salutem, ad quam quemque, quacunque ratione posset, perducere conabatur. Nunc e Basilii orationibus exempla aliqua subdam, ut cum iis, quæ retuli, Regularum locis possint comparari. Basilius igitur cum illud Lucæ, *Destruam horrea mea, et majora ædificabo*, explanaret, ita locutus est (tom. II, p. 50) : Τις ἐστιν ὁ πλεονέκτης ; Ὁ μὴ ἐμμένων τῇ αὐταρκείᾳ. *Quis avarus est? Qui rebus quæ satis sunt, contentus non est.* Quod ita breviter ac simpliciter dictum perterret. Nam, si ita est, pauci erunt, qui avari non sint. Longe gravius est quod sequitur. Cum enim Basilius in quadam oratione sermonem instituisset de eo adolescente, cui, ut est apud Matthæum, Dominus dixerat : *Vende quæ habes, et da pauperibus*[35*], tum demum ipsum ita alloquitur (tom. II, p. 51) : Εἰ γὰρ οὐκ ἐφόνευσας, ὡς σὺ φῂς, οὔτε ἐμοίχευσας οὔτε ἔκλεψας, οὔτε κατεμαρτύρησάς τινος μαρτυρίαν ψευδῆ, ἀνόνητον σεαυτῷ ποιεῖς τὴν περὶ ταῦτα σπουδήν, μὴ προστιθεὶς τὸ λεῖπον, δι' οὗ μόνου δύνῃ εἰσελθεῖν εἰς τὴν βασιλείαν τοῦ Θεοῦ. *Etenim, si non occidisti, ut ais, neque adulterium commisisti neque furatus es, neque contra quempiam falsum testimonium dixisti : nihilominus tamen adhibitam in his agendis diligentiam tibi infructuosam efficis, qui quod reliquum est non adjicias, quo solo possis in Dei regnum ingredi.* Et vero quisquis audit illud : *Nihilominus tamen adhibitam in his diligentiam tibi infructuosam efficis, qui quod reliquum et non adjicias, quo solo possis in Dei regnum ingredi*, statim, nisi attentior sit, sibi in animum inducit Basilium hoc dicere voluisse, fieri non posse, ut quis in regnum cœlorum ingrediatur, nisi fecerit quod huic adolescenti deerat, hoc est, nisi omnia sua vendiderit, dederitque pauperibus : quod nimis austerum esse vident omnes. Addam locum quemdam e sermone *De legendis libris gentilium* (tom. II, p. 181), ubi ita legitur : Ὡς τῷ μὲν ἀκουσίως τοῦ προσήκοντος ἁμαρτόντι καὶ συγγνώμη τις ἴσως παρὰ τοῦ Θεοῦ γένοιτο· τῷ δὲ ἑξεπίτηδες τὰ χείρω προελομένῳ οὐδεμία παραίτησις τὸ μὴ οὐχὶ πολλαπλασίω τὴν κόλασιν ὑποσχεῖν. *Enimvero qui a recto decoroque non voluntarie aberrarit, forte veniam aliquam obtinebit a Deo : qui vero fuerit consulto mala amplexus, implacabiliter supplicia longe majora perferet.* Hæc qui legent, iis, nisi caveant, facile in mentem veniet, horum verborum hanc esse sententiam qui non voluntarie peccaverit eum fortasse veniam consecuturum ; qui autem consulto et voluntarie, nihil ei spei relinqui, sed omnem pœnitentiæ locum prorsus adimi : quod non modo plus æquo severum est, sed falsum, et a Basilii mente remotissimum. Eodem illo ex libello rursus pauca subjiciam. Sunt autem hujusmodi (ibid.) : Ὥστε καλλωπιστὴν εἶναι καὶ ὀνομάζεσθαι, ὁμοίως αἰσχρὸν ἡγεῖσθαι φημι δεῖν τοὺς τοιούτους, ὡς τὸ ἑταιρεῖν, ἢ ἀλλοτρίοις γάμοις ἐπιβουλεύειν. *Quare cincinnatum esse et appellari, æque turpe censendum dico atque scortari, aut alienis nuptiis insidiari.* Certe, cum ita locutus est Basilius, rem exaggerasse dici merito potest. Nam aliud multo est, cincinnatum esse appellarique, et aliud scortari, aut alienis nuptiis insidiari. Ex quibus liquet Basilium, cum animarum salus ageretur, naturali quodam impetu quasi abreptum, raro quidem, sed nonnunquam tamen aliqua dixisse, quæ, nisi explicantur, severiora aut sunt, aut videri possunt. Itaque quisquis rationem sequi voluerit, Regulas potius Basilio tribuet, quarum in nonnullis major quædam severitas apparet, quam monasticas Constitutiones, in quibus ejusmodi severitatis ne vestigium quidem ullum exstat. Ita enim constabit Basilium, cum de moribus sermonem haberet, semper sui similem fuisse : qui scilicet ubique tam in Regulis quem in aliis suis scriptis nonnunquam se paulo severiorem ostenderit. Neque tamen propterea statim reprehendendus est vir summus, cum ejus verba quilibet paulummodo perspicacior in bonam partem interpretari facile possit.

42. Quod jam attinet ad ipsam scribendi rationem, ingenue fatebor Regulas, si eloquentia spectetur, a cæteris Basilii operibus nonnihil differre : sed hæc diversitas, cum rei argumentum ita postularet, neminem movere debet. Non enim decebat in monasticis Regulis conscribendis uti grandiori stylo, sed simpliciore, quique ad res, quæ tractarentur, aptior esset atque accommodatior. Ego igitur Regulas, si cum reliquis Basilii scriptis comparentur, minus elegantes esse non nego quidem : sed tamen contendo ipsas non indignas esse, quæ eloquentissimo scriptori ac facundissimo tribuantur. Et vero quid in Regularum stylo vel morosis displicere possit, non video. Fluit ubique oratio libere ac suaviter. Ut verborum abundantia scriptorem copiosissimum fuisse aperte ostendit, ita eorum,

[35] Joan. VIII, 34. [35*] Matth. XIX, 21.

delectus constructioque dubitare non sinit quin idem disertissimus fuerit. Quid plura? A nobis facit earum rerum optimus judex Photius. Ubi enim de Asceticis Basilii loquitur, ita scribit (*a*): *In his tamen duobus libris non semper ad emphasim recurrit. Statim enim primus liber nihil præ se fert tale, nisi quod semel alicubi per reticentiam malum omen avertat. Nam ad cætera quod attinet, valde ibi est firmus, et æque purus atque dilucidus, perque duos hosce libros decurrit simplicior quidam et perfamiliaris sermo ac compositio, ad vulgi aures comparata atque demissa, et ad solam demum auditorum salutem intenta.* Græca videre qui cupiet, ea superius legere poterit (num. 27). Sed hæc generatim dicta sunt: nunc de certis quibusdam notis, e quibus Basilium Regularum auctorem esse cognosci possit, disseramus. Hanc dicendi formulam, *ego vidi*, aut *ego novi*, Basilio perfamiliarem fuisse jam monui (*b*). Invenitur autem et in Regulis quoque ea ipsa scribendi ratio; ob idque Basilius earum legitimus parens esse jure putandus est. Ita igitur in regula 254 scriptum invenitur: Ὥσπερ οὖν τὸ ἀργύριον ἀκολουθίαν ἔχει τοῖς τραπεζίταις δίδοσθαι εἰς πορισμόν, εἰσὶ γὰρ, ὡς ἐν Ἀλεξανδρείᾳ ἔγνων, οἱ ὑποδεχόμενοι καὶ τοῦτο ποιοῦντες, οὕτως, etc. *Quemadmodum igitur pecunia solet nummulariis ad quæstum dari (sunt enim, ut ego Alexandriæ novi, qui recipiant, et idipsum peragant), sic,* etc. Et alibi cum de quibusdam rebus, quæ sponte naturæ fiunt, verba fecisset, persecutus est hoc modo (reg. 309): Ἐγὼ δὲ ἔγνων, ὅτι ταῦτα κατωρθώθη τοῦ Χριστοῦ χάριτι καὶ ἐν ἀνδράσι καὶ ἐν γυναιξὶ, πίστει εἰς τὸν Κύριον γνησιᾳ. *Ego autem novi hæc Christi gratia completa fuisse tum in viris tum in feminis, per genuinam in Dominum fidem* (*c*). Cum in tomo primo de ultimis duobus *in Eunomium* libris disputaremus, adnotavimus Basilium, si quid aut probasset, aut confutasset, aut explanasset, ita orationem concludere solitum, καὶ ταῦτα μὲν ἐπὶ τοσοῦτον, τὰ μὲν οὖν περὶ.... ἐπὶ τοσοῦτον, aut alio simili modo. Paria autem in Regulis invenimus, in quibus sic legitur (reg. 2 fus., n. 4): Καὶ περὶ μὲν τῆς εἰς Θεὸν ἀγάπης τοσαῦτα. *Sed hactenus de dilectione Dei.* Quando autem semel Basilii *in Eunomium* libris usus sum, ex his aliud argumentum petam. Igitur, cum initio libri tertii significare vellet Scripturam sacram, ita locutus est: Ἀξιώματι μὲν γὰρ δευτερεύειν τοῦ Υἱοῦ παραδίδωσιν ἴσως ὁ τῆς εὐσεβείας λόγος. *Dignitate quidem* [*Spiritum*] *secundum esse a Filio tradit fortasse pietatis sermo.* Secus autem in regula nona majore non legitur, ubi ita scriptum est (pag. 351): Δικάζεσθαι δὲ περὶ αὐτῶν ἐπὶ δικαστηρίων ἐξωτικῶν ἀπηγόρευσεν ὁ τῆς θεοσεβείας λόγος, δι' ὧν φησι· Τῷ θέλοντι σοι κριθῆναι, etc. *Sed cum ipsis pro tribunal externo litigare vetat pietatis sermo, his verbis:* « *Ei qui vult tecum in judicio contendere,* » etc. Loca quædam Scripturæ diverse ab interpretibus versa fuisse non raro monet Basilius. Exempli causa, sic in opere *Sex dierum* scriptum invenitur (hom. 4 *in Hex.*, n. 5): Πρόσκειται δέ ἐν πολλοῖς τῶν ἀντιγράφων, Καὶ συνήχθη τὸ ὕδωρ τὸ ὑποκάτω τοῦ οὐρανοῦ εἰς τὰς συναγωγὰς αὐτῶν, καὶ ὤφθη ἡ ξηρά· ἅπερ οὔτε τινὲς τῶς λοιπῶν ἐκδεδώκασιν ἑρμηνέων.... τὰ τοίνυν ἀκριβῆ τῶν ἀντιγράφων ὠφέλισται. *Additum est tamen in multis exemplaribus, « Et congregata est aqua, quæ sub cœlo erat, in congregationes suas, et apparuit arida. » Quæ sane verba nulli ex reliquis interpretibus tradidere... Notata sunt igitur obelo exemplaria accuratiora.* Basilius, cum psalmum vicesimum octavum coram populo explanaret (t. I, pag. 114), eodem modo locutus est: Ἐν πολλοῖς μέντοι τῶν ἀντιγράφων προσκείμενον εὑρομεν τό, etc. *In multis autem exemplaribus additum reperimus illud,* etc. Insigne aliud exemplum proferam e secundo *in Eunomium* libro (num. 20), ubi ita legitur: Τέως γε μὴν μηδὲ ἐκεῖνο ἀπαρασήμαντον καταλίπωμεν, ὅτι ἄλλοι τῶν ἑρμηνέων, οἱ καιριώτερον τῆς σημασίας τῶν, Ἑβραϊκῶν καθικόμενοι, Ἐκτήσατό με, ἀντὶ τοῦ, Ἔκτισεν, ἐκδεδώκασιν. *Interim tamen neque illud silentio prætereamus, interpretes alios, qui convenientius Hebraicarum vocum sententiam assecuti sunt, pro « creavit, » edidisse « possedit me. »* Et ne longus sim, omitto sciens, quæ leguntur in homilia prima *in Hexaem.* num. 6; item quæ scripta sunt in homilia *in psalmum quadragesimum quartum*, num. 4. Fit autem quoque in Regulis mentio illius in Scripturarum interpretatione varietatis. In his enim ita scriptum est (reg. 251): Ὡς μὴ εἶναι πρόσταγμα, Ἀλλὰ νῦν ὁ ἔχων βαλάντιον, ἀράτω, ἤτοι ἀρεῖ (οὕτω γὰρ καὶ τὰ πολλὰ τῶν ἀντιγράφων ἔχει), ἀλλὰ προφητείαν προλέγοντος τοῦ Κυρίου, etc. *Ita ut illud, « Sed nunc qui habet sacculum, tollat, » seu « tollet*[36], *(sic enim etiam multa exemplaria habent), non sit quoddam præceptum, sed vaticinium Domini, qui prænuntiabat futurum,* etc. Has dicendi formulas, τὸν ἐπιμέλειαν τὴν κοινὴν πεπιστευμένον, οἱ τὴν ὁδηγίαν τῶν πολλῶν πεπιστευμένοι, et alias id genus in Regulis sæpius occurrere aliquanto ante ostendimus (*d*). Principium autem Proverbiorum exponens Basilius eodem loquendi genere usus est, hoc modo (pag. 106): Οἷον πορνεία καὶ σωφροσύνη παρὰ σοὶ κρίνεται, καὶ ὑψηλὸς προκαθέζεται σου ὁ νοῦς πεπιστευμένος τὸ δικαστήριον. *Exempli causa, scortatio et pudicitia apud te judicantur, et excelsa tua mens ejusmodi judicio sibi commisso præsidet.* Decet igitur non Constitutiones, sed Regulas Basilio Magno tribui, cum in his Basiliani styli multa monimenta exstent, in illis autem nihil tale usquam compareat. Neque hoc mihi credi postulo, sed Constitutionum librum attente

[36] Luc. XXII, 36.

(*a*) Cod. CXCI, p. 493.
(*b*) Leg. n, 29.
(*c*) Præf. n. 72.
(*d*) Leg. n. 38.

ac diligenter legi velim : quod qui fecerit, ita, ut dixi, rem esse, suis oculis cernet.

43. Scio aliter sentire doctissimum virum Combefisium : sed quod pro firmo argumento attulit, Regulas aliquando severiores videri, id nostræ opinioni magis favere quam officere arbitror. Basilius enim, ut ex dictis (*a*) constat, in aliis quoque scriptis suis se præstitit eum, qui aliquando severior fuisse credi possit : sed ita tamen, ut, si verborum ejus vera sententia intelligatur, nihil omnino neque in Regulis, neque in aliis ipsius lucubrationibus aut prædurum aut Stoicum inesse perspicuum sit. Fateor igitur non in Regulis modo, sed in aliis etiam quibusdam Basilii scriptis difficilia quædam loca reperiri : sed non propterea facile adducar, ut eas adulterinas esse putem. Cur enim, quæso, in spuriis ponerentur Regulæ nomine severitatis cujusdam majoris, alia vero illa Basilii scripta, in quibus non minores difficultates occurrunt, pro veris haberentur ? Cur rursus suspectæ erunt Basilii Regulæ ob difficiles quosdam locos, aliorum vero sanctorum Patrum libri, in quibus loci aut æque difficiles, aut etiam difficiliores inveniuntur, carebunt suspicione ? Et alioqui levia sunt, quæ vir doctissimus Combefisius opponit, et talia, qualia in scholis publicis quotidie proponi solent, quæque qua facilitate objiciuntur, eadem vel ab adolescentibus solvuntur. Quare cum eruditissimus vir Tillemontius (*b*) Combefisii argumenta legisset, eorumque cuique respondere statuisset, ita respondit, ut mirari se non raro significaverit, tam levia ab homine docto serio proponi potuisse. Etsi autem Tillemontii libri rari non sunt, quoniam tamen fortasse ad manum non omnibus erunt, speciosioribus Combefisii argumentis breviter hoc loco respondere mihi visum est : quod eo libentius faciam, quia in variis responsionibus novi aliquid inveniri solet. Sed antequam ultra progrediar, annotare libet Combefisium, cum Eustathium Sebastenum Regularum auctorem esse sibi semel falso persuasisset, sibi persuasisse non verius, eumdem illum Eustathium ob earum Regularum perversam doctrinam in concilio Gangrensi condemnatum fuisse : sed quod pro certo vir doctissimus habuit, in valde incertum est. Sunt enim qui dicant sermonem in concilio Gangrensi de alio Eustathio haberi, quorum antesignani sunt eruditissimi viri Baronius, Blondellus et Dupinus. Sed cum hæc quæstio hujus loci non sit, mihi satis esse existimavi, si ea de re monuissem. Jam ergo ad propositum me refero ; ipsaque Combefisii verba, quibus regulam octavam majorem oppugnat, hoc loco exscribere non pigebit. Primum autem Basilii, deinde Combefisii verba subjiciam. Basilius igitur ita loquitur (pag. 350) : Δῆλον γάρ, ὅτι ὁ πολύτιμος μαργαρίτης πρὸς τὴν ὁμοίωσιν τῆς ἐπουρανίου βασιλείας παρείληπται, ἣν ἀδύνατον ἡμῖν προσγενέσθαι ὁ τοῦ Κυρίου δείκνυσι λόγος, μὴ πάντα ὁμοῦ τὰ προσόντα ἡμῖν, καὶ πλοῦτον, καὶ δόξαν, καὶ γένος, καὶ εἴ τι ἄλλο τῶν πολλοῖς περιπουδάστων πρὸς τὴν ἀνταλλαγὴν αὐτῆς προεμένοις. *Planum est enim regnum cæleste per pretiosam margaritam adumbrari : quod nos assequi non posse declarant Domini verba, nisi omnia simul quæ habemus, et divitias, et gloriam, et genus, et si quid aliud est, cujus studio desiderioque plerique teneantur, pro eo comparando deseramus.* Combefisius vero hoc modo (*c*) : *Videtur istis satis aperte auctor e regno cœlorum excludere, qui non renuntient omnibus, nec paupertatem evangelicam amplexentur, quod Patres Gangrenses merito damnarunt. Est ergo ille pretiosus lapis omnibus coemendus, perfectio illa sub consilio a Christo proposita, ut et virginitas ; non ipsa absolute vita æterna aut pietas Christiana.* Combefisium autem si meminisset eorum quæ prius dixisset, talia non scripturum fuisse puto. Cum enim in ea oratione, quam Basilius in divites habuit, aliquid simile legisset, ita respondit, ut ejus responsio ad hunc Regularum locum optime accommodari possit. Basilii autem verba, quæ jam antea retuli, hic rursus edenda judicavi. Ubi igitur oratorum optimus Basilius verba facit de eo adolescente, cui a Domino dictum fuerat, *Vende quæ habes, et da pauperibus* [37], sic scribit (tom. II, pag. 51) : Εἰ γὰρ οὐκ ἐφόνευσας, ὡς σὺ φῂς, οὔτε ἐμοίχευσας, οὔτε ἔκλεψας, οὔτε κατεμαρτύρησάς τινος μαρτυριαν ψευδῆ, ἀνόνητον σεαυτῷ ποιεῖς τὴν περὶ ταῦτα σπουδήν, μὴ προστιθεὶς τὸ λεῖπον δι' οὗ μόνου δυνήσῃ εἰσελθεῖν εἰς τὴν βασιλείαν τοῦ Θεοῦ. *Etenim si non occidisti, ut ais tu, neque adulterium commisisti, neque furatus es, neque contra quempiam falsum testimonium dixisti, nihilominus tamen adhibitam in his agendis diligentiam tibi infructuosam efficis, qui quod reliquum est non adjicias, quo solo possis in Dei regnum ingredi.* In quem locum doctissimus vir Combefisius (t. I, pag. 115) hæc notavit : *Durior*, inquit, *propositio, si intelligas de æterna salute, nec exponas in præparatione animi.* Ego igitur dico quoque duriora esse quæ Basilius in regula octava majore scripsit, *si intelligas de æterna salute, nec exponas in præparatione animi*, sed si ejus verba *exponas in præparatione animi*, ea affirmo duriora non esse. Reprehenduntur quoque a Combefisio, quæ in regula tricesima secunda de parentibus ac cognatis leguntur. Ibi autem ita scriptum est (pag. 375) : Εἰ δὲ ἐμπεπλεγμένοι εἰσὶ τῷ κοινῷ βίῳ· οὐδεὶς ἡμῖν κοινὸς πρὸς αὐτοὺς λόγος, τοῖς τὸ εὔσχημον καὶ εὐπάρεδρον τῷ Κυρίῳ ἀπερισπάστως κατορθοῦν ἐσπουδακόσι. *Quod si implicati sunt vita communi, nulla res cum eis nobis communis est, qui honestum decorumque servare, et assidue Deo cohærere studemus, citra ullam*

[37] Matth. xix, 21.

(*a*) Leg. n. 41.

(*b*) *Vie de saint Basile*, p. 638.

(*c*) *Basil. recens.* tom. II, p. 165.

*mentis aberrationem:* quæ verba valde improbatis, quem sæpius dixi, vir eruditissimus Combefisius (*a*). *Porro,* inquit, *istud de parentibus qui implexi sint τῷ κοινῷ βίῳ, id est, qui sæculari militia vivant, quod nec visendi, nec recipiendi, nec juvandi, quasi jam liberis in cœnobio monachi vitam agentibus nihil illi attineant, unum videtur et maximum ex damnatis in concilio Gangrensi. Honorandi semper parentes, ac cum egeant, quibus liceat, fovendi; sive in vita κατὰ Θεόν, quam sic monachorum auctor vocat, sive in communi et sæculi vita, ac vel ipsa non prorsus laudabili; quantum tamen status ipse patitur.* Legi quoque potest Combefisii nota in regulam 190, ubi vir doctus in Regularum auctorem multo vehementius invehitur. Recte autem et vere adnotavit eruditissimus vir Tillemontius, aut æqualia, aut etiam severiora in capite vicesimo Constitutionum inveniri: quod ne ipsum quidem Combefisium latuit. Cum enim ad id caput venisset, vidissetque nullam ibi neque parentum, neque cognatorum rationem haberi, ita scripsit: *Nescio an satis Evangelio consonet tanta hæc parentum abdicatio, si quid extreme laborantibus monachus opis præstare possit.* Nunc ergo a Combefisio, si viveret libenter quærerem, cur ille parentum quasi contemptus impedierit quin Regularum Basilium auctorem faceret, non autem impedierit quin eidem tribueret Constitutionum librum, cum in utroque opere parentum jura pariter violari videantur. Et alioqui non est timendum, ne unquam in liberorum animis penitus exstinguatur amor parentum, cum ex sese phœnicis in modum semper renascatur. Quod in regula centesima prima vituperatur, improbos vocari eos, qui non omnia bona sua vendiderunt, id leve est, et nullius momenti. Improbi enim dicuntur non proprie, sed quod minus probi sint, minusque perfecti. Omisi, quod minime decuit, aliud Combefisii argumentum. Conqueritur igitur vir doctus, sanctiores matrimonii leges prorsus in regula duodecima prolixiore abrogari. Ipsius hæc sunt verba: *Non potest dici clarius aliquid ad vim illam quam Eustathiani adhibebant conjugiis, ut pugnantem alterum conjugem, vi omni ad alteri volenti renuntiare assentiendum cogerent, aut etiam illo invito renuntiantem reciperent; quod nihil subjectione ad Deum nihil obedientia præstabilius; meritoque damnarunt Patres Gangreses. Sane virum ab uxore non discedere, Dei præceptum est; castitatem præferre altero conjugum invito, non Dei jussis parere est, eique subjici, sed palam pugnare; nisi cum ratum duntaxat conjugium est, nec ea plene conjugum mutua servitus covit: quæ de re nihil auctor cogitavit; sed vim absolute conjugiis, quasi Deo jubente divortium ἀσκήσεως prætextu, faciendam admittit.* Audivimus Combefisium: nunc A Basilium audiamus, qui sic loquitur (reg. 12 fus.): Καί τοὺς ἐν συζυγίᾳ δὲ γάμου τοιούτῳ βίῳ προσερχομένους ἀνακρίνεσθαι δεῖ, εἰ ἐκ συμφώνου τοῦτο ποιοῦσι κατὰ τὴν διαταγὴν τοῦ Ἀποστόλου. Τοῦ γὰρ ἰδίου σώματος, φησὶν, οὐκ ἐξουσιάζει, καὶ οὕτως ἐπὶ πλειόνων μαρτύρων δέχεσθαι τὸν προσερχόμενον. *Atque ii etiam qui matrimonio conjuncti, ad hujusmodi vitæ genus accedunt, interrogandi sunt, an mutuo consensu id efficiant, ex Apostoli præcepto: « Nam, inquit, sui corporis potestatem non habet [37*], » sicque qui accedit, coram pluribus testibus recipiendus est:* quæ verba retulimus, non quod de his ulla controversia sit, sed quod ad respondendum necessaria esse videantur. Gravia sunt et difficilia quæ sequuntur. Ita igitur Basilius reliqua persequitur: B Εἰ δὲ διαστασιάζοι τὸ ἕτερον μέρος, καὶ διαμάχοιτο, ἧττον φροντίζον τῆς πρὸς Θεὸν εὐαρεστήσεως, μνημονευέσθω ὁ Ἀπόστολος λέγων, Ἐν δὲ εἰρήνῃ κέκληκεν ἡμᾶς ὁ Θεός· καὶ πληρούσθω τὸ πρόσταγμα τοῦ Κυρίου εἰπόντος· Εἴ τις ἔρχεται πρὸς μὲ, καὶ οὐ μισεῖ τὸν πατέρα αὐτοῦ, καὶ τὴν μητέρα, καὶ τὴν γυναῖκα, καὶ τὰ τέκνα, καὶ τὰ λοιπὰ, οὐ δύναταί μου εἶναι μαθητής. *Quod si dissentia altera pars, repugnetque, quod minus sollicita sit quomodo placeat Deo, in mentem veniat Apostoli, qui dicit: « In pace autem vocavit nos Deus [38]; » atque impleatur præceptum Domini, qui dixit: « Si quis venit ad me, et non odit patrem suum, et matrem, et uxorem, et filios,* etc., *non potest meus esse discipulus [39]. »* Ex quibus perspici potest omnes quidem recipi debere in monasterio C de Basilii sententia, tam eos qui consentientibus uxoribus accedunt, quam eos, quorum uxores repugnant: sed non eodem modo. Illi enim ita recipiebantur, ut Basilius testes adhiberi vellet: hi vero cum reciperentur, testes adesse necesse non erat, utpote quorum Basilius mentionem non faciat. Unde autem hoc? nisi quia priores ad professionem admittebantur, sic non eis amplius e monasterio egredi liceret; ob idque intererant testes, ut si quando vota sua irrita facere vellent, hominum qui adfuissent testimonio retinerentur: alios vero coram testibus recipi Basilius non jubebat, quod non ad professionem admitterentur, sed ad exercitationem. Aliud autem multo est, admitti ad professionem, et aliud, ad exercitationem. Etenim semel qui D professus est, non est amplius sui juris: qui vero exercitationis causa in monasterium introivit, non propterea sui juris esse desinit, sed, si ita lubet, egredi potest. Hanc autem Basilii sententiam fuisse, nemo, opinor, homo, qui ejus verba attente legerit, negabit. Cur enim, quæso, rogari voluisset, *an mutuo consensu id efficiant,* si omnes ex æquo recipi debere credidisset? Interrogabantur autem ut, si uxores consentire constaret, profiterentur; sin minus, admitterentur quidem ad exercitationem

[37*] I Cor. VII, 4. [38] ibid. 15. [39] Luc. XIV, 26.

(*a*) Comb. in *Basil. recens.* tom. II, p. 77.

per aliquod tempus, nunquam autem ad professionem, nisi uxorum consensus tandem accederet. Id ita esse aperte ostendunt, quæ sequuntur. Sunt autem hujusmodi (pag. 354): Ἡμεῖς δὲ ἐγνωμεν ἐν πολλοῖς πολλάκις καὶ διὰ συντόνου προσευχῆς καὶ νηστείας ἀνενδότου, τὸν σκοπὸν τῆς ἐν ἀγνείᾳ ζωῆς περιγενόμενον, τοῦ Κυρίου τοὺς μέχρι παντὸς ἀπειθοῦντας, καὶ δι' ἀνάγκης πολλάκις σωματικῆς τῇ συγκαταθέσει τῆς ὀρθῆς κρίσεως ὑπάγοντος. *Cæterum nos castæ vitæ agendæ consilium non raro tum vehementium precum, tum assidui jejunii ope in multis prævaluisse novimus, Domino eos, qui prorsus obstinati erant, sæpe etiam per corporalem necessitatem ad rectum judicium comprobandum inducente.* Causa igitur, cur Basilius quosdam invitis uxoribus in monasteria ad exercitationem introduci vellet, hæc erat, quod ejusmodi castæ vitæ agendæ consilium precibus et jejuniis sæpe in multis prævaluisse nosset. Quod addit Combefisius, traditam in hac regula doctrinam a Patribus Gangrensibus damnatam fuisse, id ad rem non pertinere jam pridem monuit clarissimus vir Tillemontius. In eo enim concilio (*a*) hæ mulieres damnantur, quæ ideo maritos relinquebant, quod matrimonium horrerent: quem conjugii horrorem tantum abest ut Regularum auctor suaserit, ut etiam nuptias et permissas et [Dei] benedictione honoratas fuisse expresse dicat (reg. 5 fus.). Quod ultimo loco Combefisius objicit, id Tillemontio ita grave visum est, ut Basilium deserere non dubitarit. Qua de re ut cuivis melius existimare liceat, Basilii et Combefisii verba referam. Basilius (reg. 293): Πρῶτον μὲν εἰδέναι χρὴ, ὅτι ἐν τῇ Καινῇ Διαθήκῃ ταύτην τὴν διαφορὰν οὐκ ἔστι μαθεῖν. Μία γὰρ ἀπόφασις κατὰ πάντων ἁμαρτημάτων κεῖται, τοῦ Κυρίου εἰπόντος· ὅτι Ὁ ποιῶν τὴν ἁμαρτιαν δοῦλός ἐστι τῆς ἁμαρτίας.... καὶ τοῦ Ἰωάννου βοῶντος· Ὁ ἀπειθῶν τῷ Υἱῷ, οὐκ ὄψεται τὴν ζωὴν, ἀλλ' ἡ ὀργὴ τοῦ Θεοῦ μενεῖ ἐπ' αὐτὸν, τῆς ἀπειθείας οὐκ ἐν τῇ διαφορᾷ τῶν ἁμαρτημάτων, ἀλλ' ἐν τῇ παρακοῇ τὴν ἀπειλὴν ἐχούσης. *Primum quidem nosse oportet hanc (peccatorum) differentiam in Novo Testamento non reperiri. Una namque habetur sententia adversus quælibet peccata, cum Dominus dicat: « Qui facit peccatum, servus est peccati* [40]*.... » item cum Joannes clamet: « Qui non obedit Filio, non videbit vitam, sed ira Dei manebit super ipsum* [41]*, » contumacia non ob peccatorum discrimen, sed ob trangressionem, locum comminationi præbente.* Combefisius (*b*): *Stoica peccatorum, auctori asserta, æqualitas, cautiusque et alia vena, quos Hermantius quasi affines, aut etiam rigidiores suo hic Basilio, adducit Patres.* Ego ea in re et a Tillemontio (*c*), qui totam hanc regulam, exceptis tribus primis versibus, veram sanctamque ac miram dicit, et a Combefisio, qui in ipsa Stoicum quiddam reperit, longe dissentio. Neque enim in Basilii verbis quidquam excipiendum arbitror, neque in iisdem ullum dogma Stoicum invenio. Velim igitur scopum sanctissimi Patris atque propositum spectari. Interrogatus fuerat Basilius, quomodo cum iis agendum sit, qui graviora quidem peccata devitant, sed leviora indiscriminatim committunt: cui interrogationi ita respondere debuit, ut id sibi ante omnia proponeret, ut illos monachos a prava illa consuetudine deterreret. Nihil ergo ab eo melius dici potuit, cum illa Domini sententia, quæ nullum in peccatis discrimen ponit, una omnium aptissima sit atque accommodatissima ad animos perterrendos. Ergo si finis ejus, quem sibi Basilius proposuit, ratio habeatur, nihil est in hac regula, quod aut a Combefisio jure potuerit reprehendi, aut a Tillemontio necessario excipi debuerit. Basilius autem, quasi prævidisset non defore, qui ipsius verba in malam partem acciperent, sententiam suam de discrimine peccatorum disertissime explicavit, cum hæc addidit (pag. 518): Ὅλως δὲ εἰ ἐπιτρεπόμεθα λέγειν μικρὸν καὶ μέγα ἁμάρτημα, ἀναντίῤῥητον ἔχει τὴν ἀπόδειξιν, ἑκάστῳ μέγα εἶναι τὸ ἑκάστου κρατοῦν, καὶ μικρὸν τοῦτο, οὗ ἕκαστος κρατεῖ.... Δεῖ οὖν ἐπὶ παντὸς ἁμαρτάνοντος οἱονδήποτε ἁμάρτημα, φυλάσσειν τὸ κρῖμα τοῦ Κυρίου εἰπόντος, ὅτι Ἂν ἁμάρτῃ εἰς σὲ ὁ ἀδελφός σου, ὕπαγε, ἔλεγξον αὐτὸν μεταξὺ σοῦ καὶ αὐτοῦ μόνου, etc. *Uno verbo, si parvum et magnum peccatum dicere nobis liceat, sine controversia negari non potest, hocque cuique magnum esse, cujus quisque subjicitur dominio: illud vero parvum, cui quisque dominatur..... Quapropter erga quemcunque cujuscunque generis peccatum admittentem servandum est præceptum Domini, qui dixit: « Si peccaverit in te frater tuus, vade, corripe eum inter te et ipsum solum* [42]*, »* etc. Primum quidem tanquam si dubitasset, ita locutus est, *si nobis licet parvum et magnum dicere:* sed statim parva et magna peccata re ipsa discerni oportere aperte ostendit, cum ita scripsit: *Sine controversia negari non potest, hoc cuique magnum esse cujus quisque subjicitur dominio: illud vero parvum, cui quisque dominatur.* Ecce enim tibi duo peccatorum genera perspicue distincta. Alia suo nos dominio subjiciunt: aliis nos dominamur; hoc est, alia magna sunt, alia parva. Imo dilucidius etiam hæc peccatorum distinctio apparet ex his quæ sequuntur verbis. *Quapropter erga quemcunque cujuscunque generis peccatum admittentem servandum est præceptum Domini, qui,* etc. Nam hoc modo qui loquitur, peccata omnia unius et ejusdem generis esse non putat, sed multiplicis: cum vox *quodcunque* ex se

[40] Joan. VIII, 34. [41] Joan. III, 36. [42] Matth. XVIII, 15.

(*a*) Can. 14 *Conc.* tom. II.
(*b*) Comb. in *Bas.* tom. II, pag. 223,
(*c*) *Vie de S. Basile,* p. 642.

multiplex quiddam et varium significet. Præterea cum Basilius ita locutus est, *si parvum et magnum dicere nobis liceat*, non proprie dubitavit an alia peccata magna essent, alia parva: sed credidit omnia peccata magna dici posse, si spectetur qui offenditur Deus: quod non impedit quin multa sint parva, si cum gravioribus comparentur. Denique omnia simul Combefisii argumenta, quæ ad sententias pertinent, arbitror facile solvi posse ab eo, qui universe dicet aliter locuturum fuisse Basilium si aut ad episcopos, aut ad alios quosvis perspiciores viros scripsisset; nec mirum esse, si cum sibi sermo esset cum monachis, hoc est, cum ingenuis ac simplicibus hominibus; minus de verborum delectu curarit, modo eos ad salutem perduceret. Ad cætera pergam, si prius monuero alia quædam loca, quæ negotii aliquid Combefisio exhibuerant, in notis illustrari. Quanquam igitur Combefisius omnem suam operam in eo posuit, ut doceret Regularum doctrinam talem esse, quæ in sanctissimum virum Basilium convenire non posset: tamen adnotavit quasi præteriens, Regularum stylum a Basilii stylo aperte differre. Cujus argumenti vis ut magis intelligatur, altius repetenda res est. Meminisse ergo juvat, satis sæpe ita Scripturam in Regulis citari, ut quædam adverbia præant; qualia sunt ὁριστικῶς, δυσωπητικώτερον, καθολικῶς, et ejusmodi alia, quæ in superioribus (a) videre cuivis licet. Hoc igitur cum animadvertisset Combefisius (b), ita scripsit: *Affectatio istiusmodi adjectorum auctori propria, et librorum* de Baptismo *iis ignota, quæ nullo scrupulo audiunt Basiliana.* Ego quidem ejusmodi adverbia in reliquis Basilii scriptis non legisse me fateor: sed statim ob tam levem causam Regulas in dubium revocari posse nego. Scire enim oportet, stylum paululum variare pro vario dicendi genere; ob idque mirum videri non debere, si Regularum stylus a reliquorum scriptorum stylo exigua in re discrepet. Cum igitur ejusmodi adverbiorum usus neque ad oratorium, neque ad epistolarem, neque ad dogmaticum stylum pertineat, ea adhibere non potuit, nec debuit Basilius, cum aut concionaretur, aut epistolas scriberet, aut hæreticorum errores confutaret: sed cum vir summus ad aliud scribendi genus animum appulisset, librosque asceticos conficere statuisset, orationem suam ad utilitatem eorum, quorum causa scribebat, accommodare necesse habuit. Quare cum hujusmodi adverbia ad tarda hominum simplicium ingenia commovenda plurimum valere cerneret, iis sibi utendum esse credidit, ut eorum animos magis ac magis excitaret. Sed ad omnem dubitationem tollendam duo præterea considerari volo. Primum, tam multa Basiliani styli monumenta et certa et indubitata in Regulis exstare (c), ut ob exiguam in una re dissimilitudinem eas suspectas haberi æquum non sit, cum ratio postulet, ut plurium similitudo unius dissimilitudine, eaque levissima, potior judicetur. Alterum, ejus generis adverbia non ita frequentia esse, ut propterea suspicio aliqua suboriri merito possit. Cum enim in utrisque Regulis non amplius, opinor, quindecies adhibeantur, nemo erit, qui, si operis prolixitatem consideret, pauca ea esse non censeat. Complectar omnia uno verbo. Etsi, ut mox vidimus, styli solius ratio haberetur, tamen Regulas tribui Basilio oporteret, cum parva aliqua in una re discrepantia magnæ in cæteris concensioni cedere debeat. Nunc autem cum præter magnam illam styli in cæteris consensionem suppetant multa alia argumenta, partim e ratione, partim e veterum scriptorum auctoritate petita, e quibus non obscure ostenditur Basilium Regularum verum parentem esse, nemini ulla causa esse potest, cur id opus alteri ascribat (d). Ex quibus omnibus intelligere licet, Ἀσκητικόν, quod vocant, ad Basilium totum pertinere, hoc est, libellos *De judicio Dei* et *De fide*, Moralia et Regulas tam breviores quam longiores. Et quando argumenta multa, quæ nostræ sententiæ adversari videantur, colligere semel cœpi, proponam et aliud, quod et ipsum quoque momenti plurimum atque roboris habere ab aliquibus credi possit. Fortasse igitur dicet aliquis, Basilium, auctore Gregorio Nazianzeno (e), gymnasia et monasteria, in quibus anachoretæ habitarent, exstruenda curasse; ob idque dici nullo modo posse Regularum auctorem, in quibus illud vivendi institutum maxime vituperatur. Faterer quidem id argumentum multum valere, si, Regularum scriptor omnes omnino anachoretos reprehendendos censuisset: sed non ita esse, ex ipsis Regulis discimus. Cum enim auctor dixisset. vix in solitudine reperiri quemquam, qui corrigatur, cum nemo sit, qui corrigat, ita scripsit (reg. 7 maj. n. 1): Ὃν ἐπὶ τῆς μονώσεως εὑρεῖν ἄπορον, μὴ προενωθέντα κατὰ τὸν βίον, ὥστε συμβαίνειν αὐτῷ τὸ εἰρημένον ἐκεῖνο, Οὐαὶ τῷ ἑνὶ, ὅτι ἐὰν πέσῃ, οὐκ ἔστιν ὁ ἐγείρων αὐτόν. *Talem autem* [*qui videlicet corrigatur*], *solitudine reperire difficillimum est, nisi prius in vitæ societatem fuerit adjunctus, Quare accidit ei quod dictum est*: « *Væ uni, quia si ceciderit, non est qui erigat eum* [43]. » Ex quibus perspicuum est non omnes anachoretas a Regularum auctore vituperatos esse, sed eos unos, qui non prius sese ad virtutem in sodalitio exercuissent. Quod igitur ait Gregorius Nazianzenus, Basilium quædam pietatis gymnasia anachoretarum causa construxisse, id nullo modo cum Regulis pugnat, cum in ipsis aliquod anachoretarum genus manifeste compro-

[43] Eccle. IV, 10.

(a) Leg. n. 38.
(b) Combef. tom. II, p. 462,
(c) Leg. n. 42.
(d) Leg. n. 39 et seq.
(e) Or. 20, p. 358 et 359.

betur. Nunc autem causam, cur Basilius eos, qui privatam vitam atque solitariam agere statuissent, prius in sodalitio aliquo exerceri vellet, invenire difficile non est. Ita enim contingit, ut si quis in solitudine peccet, meminisset possit, aut se, aut alios ob simile factum a præposito olim redargutos fuisse; atque hoc pacto, ut ne amplius tale quidquam admittat, a sua ipsius conscientia admonetur: contra, fieri facile potest, ut si quis initio in sodalitio non vixerit, etiam dum gravissime peccat, ob imperitiam tamen peccare se nesciat. Hæc autem nostra declaratio ipsius Gregorii Nezianzeni verbis maxime confirmatur. Ita enim scribit (*a*): Τοῦ τοίνυν ἐρημικοῦ βίου καὶ τοῦ μιγάδος μαχομένων πρὸς ἀλλήλους ὡς τὰ πολλὰ, καὶ διισταμένων..... καὶ τούτους ἄριστα κατήλλαξεν ἀλλήλοις καὶ συνεκέρασεν· ἀσκητήρια καὶ μοναστήρια δειμάμενος μὲν, οὐ πόρρω δὲ τῶν κοινωνικῶν καὶ μιγάδων, οἰδὲ ὥσπερ τειχίῳ τινὶ μέσῳ ταῦτα διαβάλλων, καὶ ἀπ' ἀλλήλων χωρίσας, ἀλλὰ πλησίον συνάψας καὶ διαζεύξας, etc. *Cum igitur solitaria vita, et ea, quæ societate gaudet, ut plurimum inter se dissiderent, ac pugnarent.... ipsas tamen præclare inter se reconciliavit, ac permiscuit, pietatis nimirum gymnasia et monasteria extruens, non tamen longo intervallo ab iis, qui in sodalitio vivunt, remota, nec velut muro quopiam interjecto ea distinguens atque a se invicem separans, verum prope conjungens ac dirimens*, etc. Etenim facile cuique conjicere licet, Basilium ejusmodi monasteria eo consilio ita disposuisse, ut qui anachoretarum vivendi rationem amplecti cuperent, prius in aliquo sodalitio vicino ad pietatem exercerentur. Etsi autem Basilius quoddam anachoretarum genus laudabat, tamen in suis Regulis universe in anachoretas tam vehementer invehi potuit quorum scilicet pars maxima sine prævia illa exercitatione id vitæ genus eligeret. Et ne qui forte hæc cum superioribus pugnare arbitretur, monere libet, Basilium et Constitutionum monasticarum auctorem in eo maxime inter se dissidere, quod huic anachoretarum institutum generatim probaretur illi idem generatim improbaretur. Magnus autem ille dux ac magister monachorum Benedictus approbabat quoque anachoretas eos, qui cum diu in sodalitio vixissent, ita demum vitam solitariam agere statuerunt. Sic enim capite primo Regulæ suæ scribit: *Monachorum quatuor esse genera manifestum est.. Secundum genus est anachoretarum, id est, eremitarum: horum qui non conversionis fervore novitio sed, monasterii probatione diuturna, didicerunt contra diabolum multorum solatio jam docti pugnare*, etc.

§ XI. *Pars septima, ex qua cognosci poterit Constitutiones monasticas Eustathio Sebasteno tribui debere.*

44. Doctissimus vir Combefisius sæpe quidem et confidenter dicit Basilium Constitutionum monasticarum auctorem esse: sed quasi ei satis fuisset, si suam sententiam declarasset, nusquam illam ullis argumentis comprobavit. Neque tamen virum eruditissimum ullius negligentiæ accusatum velim. Nemo enim, qui præstat quod potest, quod quædam non possit, reprehendendus est. Puto autem neque a Combefisio, neque a quoquam ullum argumentum firmum afferri posse, quo non dico constet, sed verisimile fiat, Basilium parentem legitimum esse monasticarum Constitutionum. Unde enim, quæso, ejusmodi argumenta peterentur? E veterum scriptorum testimoniis? Sed testimonia omnia quæ proferri potuissent, ambigua sunt, nec magis ex se Constitutiones significant, quam Regulas. E ratione? Sed cui, quæso Combefisius persuadere potuisset consentaneum esse rationi, ascribi Basilio Magno Constitutiones monasticas, quas ei nullus scriptor antiquus certo tribuit? cum ipse adjudicari Basilio Regulas noluerit, quas ei tamen antiqui multi auctores disertis verbis attribuebant, Rufinus, Cassianus, imperator Justinianus, Photius (*b*). E stylo? Sed quæ convenientia inveniri potest, ubi nulla est? Imo non satis est dicere, nullam esse in stylo convenientiam, cum discrepantia maxima sit. Quanquam autem Combefisius nullis argumentis suam sententiam confirmavit, tamen non temere factum puto, ut monasticas Constitutiones Basilio tribuerit. Cum enim semel in animum induxisset suum, Regulas indignas esse quarum Basilius auctor diceretur, consequens fuit, ut, sublatis Regulis, ei saltem monasticas Constitutiones daret. Et vero tot testimonia veterum, qui ampli cujusdam operis ascetici Basilium auctorem manifeste faciunt, Regulas atque Constitutiones ei simul adimi non sinunt. Hanc autem Combefisii opinionem nemo, quod sciam, amplexus est. Mihi quidem non ignotum est, videri Scultetum ascetica omnia e Basilianorum scriptorum catalogo prorsus sustulisse: sed neminem novi, qui, Combefisii exemplo, Regulas in spuriis poneret, Constitutiones vero pro Basilii genuino fetu haberet. Adversa igitur sententia omnino vicit, eorum, qui, ut Regulas, ita et monasticas quoque Constitutiones Basilio ascribunt. Ego autem si iis quæ posui principiis stare volo, ut a Combefisio, ita a cæteris quoque dissentire cogor: sed sic tamen, ut si reconciliari me unquam cum Combefisio difficillimum sit, reconciliatum me iri facillime cum cæteris sperem; modo cogitarint me ab ipsis in re levi dissentire. Mihi enim cum illis convenit, quidquid in Asceticis insigne est et eximium, omne id ad Basilium Magnum pertinere: solas vero monasticas Constitutiones ejus esse nego, quæ certe, si cum Regulis comparentur, nihil magni aut eximii complecti videbuntur. Nam, ut monui (*c*), Constitutiones monasticæ nunquam fortasse neque apud anti-

(*a*) Or. 20, p. 358 et 359.
(*b*) Leg. n. 40.
(*c*) Leg. n. 40.

quos, neque apud recentiores citantur, cum tamen Regulas sæpe citari constet : quod indicio est Regulas semper maxime in pretio fuisse, Constitutiones non item. Quare non satis queo Combefisium mirari, qui cum aliquod veterum aut recentiorum testimonium ad monasticas Constitutiones commendandas afferre debuisset, satis sibi esse credidit, si ipse eas impense laudaret. Causam autem, cur monasticarum Constitutionum Eustathium Sebastenum auctorem faciam, vident, opinor, omnes. Cum enim prius pro certo et explorato statuerim (*a*), monasticas Constitutiones et Regulas uni et eidem scriptori tribui non posse eoque loco affirmarim Basilium parentem esse Regularum, consequens est, si mecum consentire velim, ut aliquem Constitutionum auctorem, qui Basilius non sit, quæram. Quis autem, quæso, earum auctor verisimilius dici potest, quam Eustathius Sebastenus, qui, ut est apud Sozomenum (*b*), librum asceticum, qui Basilii Cappadocis nomine inscriptus erat, edidisse a quibusdam credebatur? Nam licere nobis non arbitramur, veterum testimonia, nisi eorum falsitas aliunde manifesto probari possit, pro falsis habere. Cum ergo, ut Sozomenus refert, essent qui librum quemdam asceticum, qui Basilii nomen præferebat, ab Eustathio Sebasteno conscriptum fuisse affirmarent: sequitur, si quis liber sit in Asceticis, qui Basilio tribui non possit, eum Eustathio ascribi oportere. Obscurum autem non est, talem esse Constitutionum librum. Nam, ut sæpe dixi (*c*), non idem auctor est Constitutionum, qui Regularum. Cum igitur Basilius Regularum auctor sit, ipse Constitutionum auctor esse non potest. Reliquum est igitur ut Constitutionum librum aut ad Eustathium pertinere dicamus, aut ad incognitum auctorem. Sed nemo hactenus, quod sciam, neque monasticas Constitutiones, neque ullam aliam Asceticorum partem incognito auctori tribuit. Omnes enim, auctoritatem Sozomeni secuti, Ascetica semper aut Basilio ascripsere, aut Eustathio. Et quidem etiamsi eruditi mirifice dissideant inter se de Asceticis, in eo tamen omnes prorsus inter se conveniunt, quod eorum aut Basilium auctorem faciant, aut Eustathium ; ita ut si quis quid Basilio sustulit, id Eustathio largitus sit. Quodsi in manibus essent aliqua alia Eustathii opera, fortassis e styli similitudine ostendi posset monasticas Constitutiones ad eum pertinere : sed cum nulla sint, hoc argumentorum genere uti non possumus. Attamen alia adhibere licet non minoris ponderis aut momenti. Cum enim constet inter omnes Ascetica, sive Asceticorum partes aut Basilii esse, aut Eustathii, si probaverimus monasticas Constitutiones Basilium auctorem non habere, eas Eustathio tribuendas esse simul probabimus.

45. Probare autem Constitutiones monasticas Eustathio Sebasteno adjudicari oportere, est proprie actum agere. Nam omnia argumenta quibus usi sumus (*d*), partim, ut ostenderemus Regularum scriptorem alium esse ab eo, qui monasticas Constitutiones edidit; partim, ut planum faceremus (*e*), dubitari nullo modo posse, quin Basilius parens sit legitimus Regularum, si quid probent, probant quoque necessaria quadam consecutione, Eustathium Sebastenum Constitutionum monasticarum auctorem esse. Etenim, si verum est Basilium opificem esse Regularum, consequens est, ut monasticas Constitutiones non ediderit, cum, ut dixi, Regularum et Constitutionum unus et idem auctor non sit. Cui autem, quæso, melius ascribi poterunt Constitutiones monasticæ, quam Eustathio, cui omnium consensu tribuendum est quidquid in Asceticis Basilianum non est ? Ex quibus perspici potest questionem, quam hic solvendam nobis proponimus, totam pendere ex iis locis, ubi, ut mihi quidem videtur, satis perspicue probavi, et Basilium Regularum legitimum parentem esse, et Constitutionum monasticarum auctorem alium esse ab eo, qui Regulas conscripsit (*f*); ob idque velim maxime ea Præfationis pars paulo attentius legatur. Interim, ut magis intelligatur, monasticas Constitutiones non immerito a nobis Eustathio Sebasteno tribui, hic eorumdem argumentorum, quæ jam ante protuli (*g*), quasi epitomen quamdam ob oculos ponendam esse judicavi. Notarunt ante nos et alii, Regularum auctorem anachoretis infensissimum fuisse, viderique hujusce vivendi generis pericula incommodaque ita exaggerasse, ut modum excedere videatur, cum tamen Constitutionum scriptor sic eis faverit, ut mediam sui operis partem totam eorum causa composuerit. Liquet autem ex Basilii Epistolis (epist. 295), summum hunc virum anachoretarum vivendi rationem non probasse, ob idque jure ac merito dici debere Regularum auctorem. Nam hoc modo constabit, præstitisse se eumdem tam in Regulis, quam in Epistolis, hoc est, anachoretarum exagitatorem osoremque. Quomodo vero fieri potuisset ut Basilius, cui certe anachoretarum institutum non placebat, scripsisset Constitutionum librum, in quo illa vivendi ratio maxime probatur ? Restat igitur ut hic liber reddatur suo auctori Eustathio, qui, quidquid in Asceticis Basilii non est, ejus auctor semper ab omnibus habitus est. Insperguntur in Regulis nonnulla, quæ severitatem quamdam redolent (*h*), non aliter atque in quibusdam Basilii scriptis; a qua severitate longissime abest Constitutionum auctor; ergo non unus et idem est Regularum et Constitutionum scriptor, sed duo, quorum alter paulo severior, alter paulo indulgentior videri poterat. Ergo Basilius

(*a*) Leg. n. 34 et seq.
(*b*) Lib. III. c. 14,
(*c*) Leg. n. 34 et seq.
(*d*) Leg. n. 34 et seq.
(*e*) Itidem 39 et seq.
(*f*) Leg. n. 33 et seq. et n. 37 et seq.
(*g*) Leg. n. 34.
(*h*) Leg. n. 35 et 41.

Regularum auctor est, cum et in aliis suis scriptis severitatis non mediocris monumenta certa reliquerit: Constitutionum autem legitimus parens est Eustathius, cum, si quid in Asceticis sit, quod Basilii non sit, ejus opifex esse ab omnibus credatur, Ita scriptæ sunt Regulæ, ut refertæ sint Scripturarum testimoniis; idcircoque Basilius, qui in suis libris sacras Scripturas passim citabat, putandus est composuisse Regulas, non autem Constitutiones, in quibus ejusmodi testimonia raro adhibentur. Nulli ergo altero rectius ascribi potest Constitutionum liber, quam Eustathio, cui tribui debet quidquid in Asceticis Basilianam scribendi rationem non sapit. Familiare est Constitutionum scriptori, cum monasticum vivendi genus significare vult, vocibus aut φιλοσοφία, aut φιλόσοφος, aut φιλοσοφεῖν uti (*a*): quas tamen voces invenire non est apud Basilium hoc sensu acceptas. Non male igitur Constitutionum liber adjudicabitur Eustathio, qui, quod in Asceticis a Basiliano scribendi genere alienum est, suo quodam jure, eoque antiquo, sibi vindicat. Simile est quod sequitur. In memoriam igitur revocandum quod dixi, verbum ποιεῖσθαι ita in Constitutionibus adhiberi, ut ipsis etiam locis, ubi tempore passivo ponitur, tamen significationem activam servet (*b*): cujus rei suo loco multa exempla protulimus. Hic autem verbi ποιεῖσθαι usus Basilianus non est: Eustathianus igitur, cum Eustathiana esse ab omnibus dicantur, quæ non Basiliana esse noscuntur.

46. Quanta sit antiquorum scriptorum auctoritas in ejusmodi quæstionibus persolvendis, nemo, qui paulum modo humanior est, ignorat. Basilio autem Regulas antiquissimi et locupletissimi auctores tribuunt, Rufinus, Cassianus, imperator Justinianus, Photius (*c*). Proinde, cum nulla causa sit, cur ab hac priscorum scriptorum opinione discedamus, Regulas Basilio adjudicari æquum est. Cum igitur satis constet ex dictis (*d*), ut mihi quidem videtur. Regularum scriptorem alium esse ab eo, qui Constitutionum librum edidit, nec Basilius earum opifex dici possit, qui scilicet ex veterum sententia Regulas confecerit, certe hic Constitutionum liber jure ascribitur Eustathio, quem omnes facile fatentur auctorem esse eorum Asceticorum, quorum Basilius auctor non est. Regulæ, si res ipsa diligenter consideretur, opus sunt longe et doctius et perfectius, quam monasticæ Constitutiones. Cum ergo ex his duobus operibus, ut sæpius monui (*e*), alterum Basilio, alterum Eustathio ascribi oporteat, convenit præstantiori Basilio, tribui Regulas, quæ præstantiores sunt: Eustathio vero minus præstanti, monasticas Constitutiones, quas nullus æquus rerum æstimator minus præstantes esse

(*a*) Leg. n. 57.
(*b*) Ibidem.
(*c*) Leg. n. 39.
(*d*) Leg. n. 34 et seq.
(*e*) Leg. n. 40.
(*f*) Cod. CXCI, p. 493,

A inficiabitur. Universe dici potest Regulas ita conscriptas esse, ut ipsa scribendi ratio Basilii phrasim plane redoleat. Neque in hoc mihi fidem haberi volo, sed gravi et erudito scriptori Photio (*f*), qui in Regulis stylum Basilii et manum agnovisse se testatus est. Sunt præterea in Regulis peculiares quædam Basiliani styli notæ, quas qui serio attenderit, eum ipsarum auctorem esse facile fatebitur. Qualis est hæc dicendi formula, *ego vidi*, aut, *ego novi*: qua familiariter uti solitum Basilium adnotavimus (*g*). Similiter suo loco monuimus (*h*). Basilium, cum de aliqua re disseruisset, hac concludendi ratione maxime delectari, καὶ ταῦτα μὲν ἐπὶ τοσοῦτον, vel, τὰ μὲν οὖν περὶ τοσοῦτον, vel alio simili modo. Hoc autem dicendi genus B in Regulis quoque usurpatur. Haud dissimile est quod ascribam. Scripturam sacram significare volens Basilius, ita locutus est (*i*), παραδίδωσιν ἴσως ὁ τῆς εὐσεβείας λόγος, *tradit fortasse pietatis sermo*. Ita autem loqui quoque Regularum auctorem ad idem significandum constat (*j*). Basilius in suis libris non raro monet alios interpretes aliter quædam Scripturæ loca interpretari: quod etiam fecit qui Regulas in lucem edidit (*k*). Has dicendi formulas, τὸν ἐπιμέλειαν τὴν κοινὴν πεπιστευμένον οἱ τὴν ὀδηγίαν τῶν πολλῶν πεπιστευμένοι, et ejusdem generis alias sæpius in Regulis, inveniri aliquanto ante multis exemplis ostendi (*l*). Eodem autem illo in loco ostensum est, Basilium, cum principium Proverbiorum explicaret, non aliter locutum fuisse. C Ex quibus omnibus perspici potest, Basilio tribuendas esse Regulas, in quibus Basiliani styli monumenta multa exstant, non autem monasticas Constitutiones, in quibus ne vestigium quidem illius ullum reperitur. Sed si Regulæ semel Basilio ascribantur, superest ut Eustathius ob eam, quam sæpius protuli, causam Constitutionum monasticarum auctor esse dicatur. Præterea notum est et confessum, optimum scriptorem Basilium argumentum quod semel disquirendum suscepisset, ita tractare, ut nunquam aliud agat, nunquam a proposito aberret, nunquam omittat quidquam eorum quæ ad rem pertineant. Ita autem scriptus est Constitutionum liber, ut ejus auctor aliud egerit, aberraveritque a proposito, nec quidquam dixerit eorum quæ ad rem D pertinerent. Et vero nisi docuisset ipse (cap. 18), scripsisse se primam sui operis partem ad anachoretas instituendos, id prorsus ignoraremus. Quæcunque enim in prima illa monasticarum Constitutionum parte leguntur, hoc est in primis totis septemdecim capitibus, ea non magis ad anachoretas spectant, quam ad cœnobitas: imo vero plura sunt, quæ ad Christianos omnes referri possunt. Cui ergo persuaderi poterit, Basilium, qui a proposito decli-

(*g*) Leg. n. 29 et 42.
(*h*) Leg. eumdem n. 42.
(*i*) Ibidem.
(*j*) Ibidem.
(*k*) Ibidem.
(*l*) Ibidem.

re non solebat, ejusmodi libri architectum esse, quo nihil proprium invenitur eorum quorum atia conscriptus fuisse dicitur? Certe, quantum o auguror, si Basilius auctor esset Constitutiom monasticarum, monita, consilia, præcepta ita tradidisset, quibus anachoretæ partim ad oprias ejus status virtutes excolendas excitaren-r, partim admonerentur, ut hujus instituti perila, quæ magna et multa sunt vitarent: quod m factum non sit, inde colligi debet, hunc librum bui non posse Basilio, qui de quacunque re disebat diligentissime, sed alteri auctori, qui tann diligentiam in scribendo non ponebat. Recte o fecerimus, si Constitutiones monasticas Euthio adjudicemus, imitemurque doctissimos osque omnium ætatum homines, qui, si quid tarunt Basilii non esse in Asceticis, id episcopo asteno ascribi oportere pronuntiarunt.

7. Libet alia quædam loca proponere, e quibus isque facile intelligat Basilium Constitutionum nasticarum auctorem vere dici non posse. mum excribam, quod in prœmio legitur (pag. ): Πρόφασις μὲν οὖν, ὡς τὰ πολλὰ, τοῖς ἀνθρώποις περὶ τὰς κοσμικὰς ἐπιθυμίας τε καὶ ἡδονὰς, καὶ ντίδας, ὁ γάμος· οὔτε γὰρ τῆς τοῦ θήλεος ἐπιθυς ἀνδράσιν, ἢ γυναιξὶ τῆς τοῦ ἄρρενος, σφοδροτέ καὶ βιαιοτέραν εὕροι τις ἂν ἐγκειμένην τῇ φύσει σώματος· καὶ μάλα γε εἰκότως, οἷα δὴ περι τὴν ἀκγόνων βλάστησιν συνίστασθαι πεφυκυῖαν, etc. *efugium autem, ut plurimum, causa est hominiet occasio cupiditatis illius, quæ circa voluptates ndanas ac curas versatur: neque enim cupidiulla, quæ naturæ corporis insita sit unquam eriri potest vehementior violentiorque, quam ea , qua viri feminas, aut feminæ mares appetunt ne non mirum, cum ipsa suapte natura ad liberum procreationem tendat, etc.* Quid, quæso, atebat monachos instituturum ita præfari? Basim, meo quidem judicio, talia scribere puduis-. Auctor primo capite ita loquitur: Διά τοι τοῦτο ἐνηνθρώπησεν... ἵνα κατὰ δύναμιν ἕκαστος καὶ ἑκάσ-ἰρῶντες, ζηλώσωμεν τὸ ἀρχέτυπον. *Quapropter etiam turam humanam assumpsit,... ut unusquisque et aquæque ad id respicientes, pro viribus archeum et exemplar imitaremur.* Illud autem, ἕκασ-; καὶ ἑκάστη. Basilianum non est. Etsi enim orator timus multis admodum locis voce ἕκαστος utitur squam tamen, si bene memini, vocem ἑκαστη didit; in quo præstantissimos scriptores secutus t, qui vocem ἑκάστη, quæ plane redundat, voci ιστος jungere non solent. Ita aliquanto post letur (cap. 4, n. 1) Τὰ δὲ πρὸς τὸν Ἀδὰμ εἰρημένα, ὅτι ει τοῖς ἐξ αὐτοῦ γεγεννημένοις εἴρηται, δῆλον ἐντεῦθεν. ὁ γὰρ τὸν θάνατον ὥρισε μὲν Θεὸς κατ' ἐκεῖνον, Γῆ εἶ, ὡ εἰς γῆν ἀπελεύσῃ, εἰπών· πάντες δὲ οἱ ἐξ αὐτοῦ γεγονότες μετέσχον παραπλησίως ἐκείνῳ τοῦ πάθους. *Quod autem ea quæ Adamo dicta sunt, dicta sint omnibus ex eo oriundis, hinc perspicuum est. Etenim illum quidem morti addixit Deus, « Terra es, et in terram reverteris [a], » dicens: sed omnes quotquot ab eo originem duxere, non secus ac ipse hujus calamitatis participes exstitere.* Cum hoc legis, *hinc perspicuum est*, credas sermonem haberi de re aliqua, quæ prius explicata sit: sed secus est. Etenim quod hic perspicuum esse dicitur, id tale esse postea probatur. Auctor paulo peritior, ut mihi quidem videtur, aut vocem ἐντεῦθεν, quæ hoc loco male auditur, omisisset, sicque satis apte omnia consonarent, et ita interpretari liceret, *Quod autem ea quæ Adamo dicta sint, dicta sint omnibus ex eo oriundis, perspicuum est. Nam illum quidem*, etc.; aut si voce ἐντεῦθεν uti vellet, verba inter se connectere debebat, hoc modo, ἐντεῦθεν δῆλον, ὅτι τὸν θάνατον, etc., *hinc perspicuum est, quod illum quidem*, etc. Interpres vetus, cum videret verba Græca non belle inter se cohærere, ita verterat, quasi reipsa ita legisset, ut scribi debuisse dixi. Sic enim interpretatus fuerat. *Quod autem quæ Adæ dicta tum fuerint, ea omnibus etiam dicta sint qui ab eo sint oriundi, ex hoc liquido perspici potest, quod cum illum*, etc. Neque vero vox, *dicens*, concinne locata est (*a*), neque merito credi potest Basilius hac Scripturæ citandæ formula usus fuisse: qui scilicet, ut jam alii notarunt, unus omnium aptissime eam citaret. Ita rursus capite decimo tertio scriptum invenitur (pag. 558), Ὅτι δὲ καὶ τοῖς πραότητος ἐπιμελουμένοις πρέπει ἡ εὔκαιρος ἀγανάκτησις, δῆλον ἐντεῦθεν. Καὶ γὰρ Μωσῆς πραότατος πάντων ἀνθρώπων μαρτυρηθείς, etc. *Quod autem et eos qui mansuetudinem excolunt, deceat opportuna indignatio, hinc patet. Moses enim qui hominum omnium mansuetissimus fuisse perhibetur*, etc. Sic, ut jam notavi, loqui potuit vir indisertus Eusthathius, non Basilius, oratorum præstantissimus. Nonnihil est, quod auctor de Paulo apostolo locuturus, ita scripsit (pag. 545): Καὶ τούτου ἀξιοπιστότατόν σοι παρίξομαι μάρτυρα τὸν ἅγιον Παῦλον. *Atque hujus rei testem fide dignissimum tibi adducam, sanctum Paulum.* Etsi enim Basilius, ut jam alibi monui (*b*), sæpissime Paulum apostolum nominat, nusquam tamen, quod sciam epitheto illo, ἅγιος utitur. Et quoniam ejus loci mentionem feci, adnotabo quasi præteriens, negligentiam quamdam in iis, quæ retuli, verbis deprehendi, quæ, quantulacunque est, diligentissimo scriptori Basilio tribui nullo modo potest. Cum igitur auctor scripsisset, παρίξομαι μάρτυρα τὸν ἅγιον Παῦλον, prosecutus est hoc modo, πῆ μὲν λέγοντα· expectas dum dicat πῆ δέ, sed frustra. Ubi enim πῆ δέ scriptum invenire debuisses, hujusce auctoris (cap. 20, n. 3) indiligentia factum est, ut

[a] Genes. III, 19.

(*a*) Erasmus in præf. edit. Basil.

(*b*) Præf. tom. I, n. 69.

scriptum invenias, ἐτέρωθι δὲ πάλιν. Cum alibi ita lego, σύντομον τὴν ἀπόκρισιν παρεξόμεθα, ὅτι ὁ θεῖος Ἀπόστολος, etc., *Paucis respondebimus, hoc a divino Apostolo*, etc., non possum quin rursus notem hanc vocem, θεῖος, mihi videri in genuinis Basilii operibus inusitatam esse. Nec indignum arbitror quod notetur, multas voces in μα cadentes non raro in Constitutionum libro usurpari : quibus auctor non parum delectatus esse mihi videtur. Ejusmodi sunt vocabula hæc, σπούδασμα, ἄσκημα, ἐμπόρευμα, θησαύρισμα, ἀτόπημα, quibus tamen vocibus non video Basilium libenter uti. Animadverti etiam has voces ἐσπουδακὼς, ἐσπούδακε, διεσπούδακε, quæ rarissime apud Basilium leguntur, sæpissime in monasticis Constitutionibus usurpari. Denique universe dicam, si Constitutionum liber ad Basilium pertineret, fore, ut in eo aliquod saltem eloquentiæ Basilianæ atque eruditionis vestigium exstaret. Basilius enim vel invitus facunde et perite scribebat. Tales autem non esse Constitutiones monasticas, vel ex eo solo intelligitur, quod nemo ante Combefisium neque ob eloquentiam neque ob eruditionem eas laudaverit. Imo ne ipse quidem Combefisius usquam ipsas laudavit ob facundiam. Quis autem præter Combefisium facile sibi persuadebit eruditum esse ejusmodi opus, ex quo eruditi, cum aut de moribus, aut de aliis quibusvis rebus scriberent, nihil unquam ad illustrandas suas sententias excerpsere. Et ut exemplo aliquo confirmetur quod dico, velim legatur eximium illud opus quod homo doctrina præstans Mattheus Petitdidier adversus multos Ludovici Dupini errores conscripsit (*a*). Cum igitur is, quem dixi, vir eruditissimus multas Basilii sententias scitu dignissimas notaret, ut cætera Basilii scripta, ita genuina ipsius Ascetica sæpius citavit, sermonem *De judicio Dei*, brevem tractatum *De abdicatione rerum*, Regulas tam prolixiores quam breviores ; et tamen ibi de monasticis Constitutionibus prorsus siletur.

47bis. Aliud argumentum proponere libet. Rufinus cum Regulas interpretatus esset, easque Urseio abbati dedicare statuisset, ita eum in sua præfatione alloquitur (*b*): *Tui sane sit officii, etiam aliis monasteriis exemplaria præbere : ut secundum instar Cappadociæ, omnia monasteria eisdem et non diversis vel institutis vel observationibus vivant.* Ex quibus patet illorum temporum monachos in Cappadocia regulis usos fuisse ad suam instituendam vitam. Nam instituta illa observationesque, quarum eo loco mentio fit, nihil aliud esse quam ipsas Regulas, ex ea, quam mox laudavi, Rufini præfatione constat. Quomodo autem quæso, Cappadociæ adeoque ipsius diœcesis Cæsariensis monachi ipsa Basilii ætate regulas sibi sequendas proposuissent, si earum auctor fuisset Eustathius ? Quomodo non potius detestati fuissent ejusmodi regulas, quas opus esse cognovissent hominis, qui ut Arianis conjunctissimus et amicissimus, ita Basilio infensissimus ac inimicissimus erat ? Futurum fuisse arbitror ego, ut monachi illi, qui Eustathium ducem habuissent, cum in cæteris Cappadociæ locis, tum maxime in diœcesi Cæsariensi lapidibus a populo obruti fuissent. Fateor quidem nihil vetare, quominus Eustathius, qui et ipse monachorum vitam imitabatur paucos quosdam e discipulis suis habuerit monasticæ vitæ socios, qui ob simulatam et fidem et pietatem populum initio fefellerint : sed ab eo institutum fuisse in Cappadocia monachorum ordinem, eumdemque ibidem perseverasse potuisse post cognitam semel Eustathii in fide inconstantiam, et post apertam illius a Basilio alienationem, credibile non videtur. Par est igitur regulas, quibus, teste Rufino, monachi in Cappadocia regerentur, tribui non Eustathio, sed Basilio : quarum si Basilius semel opifex dicitur, Constitutionum monasticarum parens dici non potest, cum ut ex dictis satis liquet, utriusque operis non idem scriptor sit. Nemo ergo mirari debet, si Constitutionum librum tribuamus Eustathio, cum nihil fecerimus, quod non fecerint cæteri, qui Eustathio quoque ascripseruntquidquid in Asceticis non Basilianum esse sibi videbatur.

48. Ultimo loco Combefisii argumento contra ipsum Combefisium utar. Vir igitur doctissimus, cum probare vellet, Basilium Regularum auctorem non esse, ita ratiocinatus est : Auctor libellorum *De judicio Dei* et *De fide*, idem est, qui Regularum. Is autem qui libellum *De fide* conscripsit, vocem ὁμοούσιος in sua fidei explanatione de industria reticuit, ut mitiorum Arianorum gratiam sibi conciliaret : quod silentium cum cadere non possit in Basilium, qui consubstantialitatis et fidem et vocem semper palam defendit, necesse est ut cadat in Eustathium, qui cum Macedonianus esset, voce illa ὁμοούσιος uti recusabat. Ergo, inquit is, quem modo dixi, vir eruditissimus, dubitari merito non potest, quin Eustathius ut libellorum *De judicio Dei* et *De fide*, ita Regularum quoque legitimus parens sit. Ego autem facile quidem fatebor, eum qui libellos. *De judicio Dei* et *De fide* composuit (*c*), alium non esse ab eo qui Regulas in lucem edidit, idque cæteros omnes pariter confessuros puto : sed aliud prorsus concludo. Itaque ita adversus Combefisium ratiocinari licet : Auctor libellorum *De judicio Dei* et *De fide*, idem est, qui Regularum : qui autem libellum *De fide* confecit, voce ὁμοούσιος in sua fidei explanatione usus est (tom. II, n. 4) : non igitur hæc fidei expositio tribui potest Eustathio, qui, quod a Macedonio stabat, voce illa ὁμοούσιος minime utebatur : at hæc ipsa fidei expositio, in qua vox ὁμοούσιος legitur, optime convenit in Basilium Magnum qui vocem ὁμοούσιος privatim et publice acriter defendere semper gloriatus est. Rursus adversus

(*a*) Tom. II pag. 502 et seq.
(*b*) Cod. Regul. p. 97

(*c*) Leg. n. 30 et seqq.

em Combefisium ita ratiocinari possumus : æ eumdem auctorem habent, quem libelli *De io Dei* ac *De fide :* sed hic *De fide* libellus Eu- o ob eam, quam dixi, causam tribui non po- nec ipsæ igitur Regulæ ei ascribi possunt, dem auctor, Combefisio fatente, et Regulas et *De fide* libellum vulgarit. Sed, si neque libel- *fide*, neque Regulæ ascribi possunt Eustathio, quens est ut Basilio tribuantur, cum Basilius stathius ita inter se Ascetica partiantur, ut quid in Asceticis ad alterum non pertinet, id terum pertinere inter omnes constet. Nunc ad propositum ita revertamur, ut Eustathium itutionum monasticarum auctorem esse pau- tendamus : quod factu facile est. Etenim si us ut libelli *De fide*, ita Regularum auctor esse ir, alius Constitutionum librum scripserit ne- est, cum, ut sæpe dixi, multisque probavi, larum et Constitutionum non unus sed duo au- s sint. Ex dictis autem liquet Basilium tam um *De fide* quam Regulas conscripsisse : non Basilius, sed aliquis alius monasticarum Con- ionum auctor dicendus est. Eustathius au- olus est, cui merito tribui possint : quem vi- et hactenus eruditi omnes auctorem fecerunt n, quæ in Basilii Asceticis pro spuriis et adul- s habita sunt. Et quando ex Combefisii ar- ento opis aliquid ad meam opinionem stabi- am capere semel cœpi, ex eodem ipsam con- re pergam. Etenim, si Combefisio, qui in illo *le* libello vocabulum ὁμοούσιος deesse falso pu- at, ita argumentari licuit : opus in quo vox σιος tacetur, Eustathio convenit magis quam io, non video cur nobis quoque ita argumentari liceat : Opus in quo nomen ὁμοούσιος omitti- Eustathio potius tribui debet quam Basilio : vocis ὁμοούσιος ne vestigium quidem in toto stitutionum libro exstat ; æquius est igitur ejus- i librum Eustathio adjudicari, quam Basilio. t hujus argumenti vis magis intelligatur, loca quæ maxime ad rem faciunt, hic exscribere pigebit. Primum adducam e libello *De fide*, in ita legitur (pag. 228) : Οὕτω φρονοῦμεν, καὶ οὕτω ίζομεν εἰς Τριάδα ὁμοούσιον. *Sic sentimus, sicque tizamus in Trinitate consubstantiali.* Alia mutuabor e monasticis Constitutionibus (cap. ag. 541), in quibus ita scriptum invenimus : κα μὲν γὰρ ἡ ψυχὴ τὸ ἑαυτῆς ἀνακινοῦσα νοερὸν ωτικῶς ἐγκατεσπαρμένον αὐτῇ παρὰ τῆς πεποιηκυίας ν ἁγίας Τριάδος, βουλεύεται τά, etc. *Etenim mus quando sua intelligendi vi commota, quæ naturaliter a sancta Trinitate ipsius opifice ita est, de rebus deliberat,* etc. Et paucis inter- tis sic persequitur ; Τοῦτο μὲν εἰς ἁγίαν καὶ προ- υχτὴν Τριάδα, κατὰ τὸ ἐνον, ἀτενὶς ἐνορῶσα, etc. *Hoc licet, quantum fieri potest, intentis animi ilis in sancta et adoranda Trinitate contuens,* . Vocem ὁμοούσιος videmus in libello *De fide* urpatam, cum mentio habetur de sanctissima

A Trinitate : at in monasticis Constitutionibus bis quidem sanctissima Trinitas nominatur, sed tamen utroque loco vocabulum ὁμοούσιος prætermittitur. Varia autem illa scribendi ratio diversum scriptorem indicare merito videri posset : quorum primus erit Basilius, qui voce ὁμοούσιος unice delectabatur : alter erit Eustathius, qui aliorum Macedoniorum exemplo eam, quam dixi, vocem diligenter vitabat. Jam ad reliqua properabo, sed si prius celebrem Sozomeni locum, qui his disputationibus materiam dedit, explicare conatus fuero : quod ut felicius succedat, eum locum iterum oculis subjicere visum est, sec sic tamen ut verba Græca, quæ prius retuli (num. 27), hoc loco omittam. Ita igitur Sozomenus loquitur, lib. III, cap. 14 : *Apud Armenios vero et Paphlagonas, et accolas Ponti, Eustathius, Sebastiæ in Armenia episcopus, monasticæ conversationis auctor fuisse dicitur : et de arctioris vitæ disciplina, de cibis quibus utendum, aut a quibus abstinendum esset, de vestibus quibus uti oporteret, de moribus denique et exacta vivendi ratione præcepta tradidisse ; adeo ut quidam affirment librum asceticum, qui Basilii Cappadocis nomine inscribitur, ab eo conscriptum fuisse.* Erant igitur olim, Sozomeno auctore, quorum judicio asceticus quidam liber, qui Basilii Cappadocis nomine conscriptus erat ad Eustathium Sebastenum pertinebat. Puto autem Sozomenum nihil aliud nisi monasticarum Constitutionum librum indicare voluisse. Nec mirum cuiquam videbitur, librum qui Eustathii erat, nomine Basilii inscriptum fuisse, si meminerit multa scripta esse, quæ tam in vulgatis quam in veteribus libris sanctorum Patrum nomine inscribuntur, quæ tamen hodie ab eruditis hominibus in subdititiis et adulterinis poni videmus. Cum igitur Constitutionum monasticarum liber, qui Eustathii erat, Basilii nomine inscriptus fuit, nihil ei novi accidit : sed eadem sortem habuit, quam multa alia scripta, quæ cum aliorum essent, aliorum tamen nominibus falso inscripta sunt. Ejus rei causas quærere, nihil ad me attinet : mihi satis est, si res ita sit, nec negari possit. Sed audire mihi videor qui conquerantur immoratum me fuisse in probanda re non dubia, cum ostendere debuissem Sozomenum, cum ita locutus est : *Adeo ut quidam affirment librum asceticum, qui Basilii Cappadocis nomine inscribitur, ab eo* [*Eustathio*] *conscriptum fuisse*, nihil aliud his verbis significare voluisse, nisi solum Constitutionum monasticarum librum, quod ut maxime dubium, ita probatu difficillimum videri potest. Ego autem aliter sentio, idque arbitror non obscurum fore, si ea, quæ mox retuli, Sozomeni verba paulo diligentius legantur. Ibi enim solum mentio fit de arctioris vitæ disciplina, de cibis quibus utendum, aut a quibus abstinendum, de vestibus, quibus uti oporteret, de moribus denique et exacta vivendi ratione : quibus verbis Constitutionum monasticarum liber tam perspicue indicatur, ut tantum non nominari videatur. Omnia enim quæ in illo Sozomeni loco legun-

tur, unice Constitutionum libro conveniunt, non autem Regulis, quas si Sozomenus designare voluisset, debuisset sane quod in his præcipuum est et singulare recensere: quod cum non fecerit, ne de ipsis quidem cogitasse putandus est. Nemo autem nescit, si quid eximium est et peculiare in Regulis, id situm esse in mira illa innumerorum Scripturæ testimoniorum collectione : quæ testimonia tam apte tamque concinne proferuntur, ut plurimæ atque gravissimæ cujuscunque generis quæstiones doctissime ac dilucidissime solvantur, difficillima Scripturæ loca explicentur breviter simul et perdiligenter, et ubique saluberrima utilissimaque præcepta ad componendos mores tradantur. Rufinus Cassianusque et Photius, cum de Regulis loquerentur, horum Scripturæ locorum meminerunt ; nec immerito, cum Basilii Regulæ non aliunde magis quam ex illis testimoniis ab aliorum asceticis distinguantur. (Vide infra num. 62, prope fin.) Qua igitur ratione potuisset Sozomenus de his testimoniis tacere, nec ullam mentionem facere eorum, quæ Regularum propria sunt, si ipsas eo, quem exscripsi loco indicare sibi proposuisset ? Non igitur Sozomeni verba accipienda sunt de Regulis, ad quas apte referri non possunt, sed de Constitutionum monasticarum libro, ad quem optime accommodantur quæcunque Sozomenus hoc loco scripsit. Nunc autem quinam illi essent, qui asceticum illum librum nomine Basilii inscriptum Eustathio adjudicari oportere affirmarent, merito quæri potest. Fuisse arbitror illius ætatis eruditissimos quosque atque studiosissimos, qui cum assidui essent in volvendis auctorum libris, fortasse antiqua quædam monasticarum Constitutionum exemplaria invenissent, in quibus pro Basilii nomine nomen Eustathii positum esset : aut certe qui cognovissent ex styli dissimilitudine, ejusmodi opus ad Basilium pertinere non posse ; ob idque judicassent illud ascribi debere Eustathio, quem aliunde rescivissent scriptum aliquod asceticum in lucem edidisse. Nec enim res talis sine causa affirmari potuit. Alii vero, qui in legendis auctoribus minus versati essent, falsa libri inscriptione delusi, facile mera Eustathiana Basilio Magno ascripserunt. Sed fortasse dicet aliquis ; Si qua olim exstitissent exemplaria, in quibus pro Basilii nomine nomen Eustathii scriptum esset, cur nulla ejusmodi exemplaria hodie in bibliothecis reperiuntur? Mihi verisimile fit, si quando tales libri exstiterint, librarios, qui male audire Eustathium viderent, vererenturque, ne, si illius nomen in iis, quæ exscribebant exemplaribus cerneretur, minoris libros suos venderent, propterea de industria nomen tam mali ominis prorsus rescidisse. Quid tandem sentiam de primis illis Sozomeni verbis, *Apud Armenios vero et Paphlagonas, et accolas Ponti, Eustathius, Sebastiæ in Armenia episcopus, monasticæ conversationis auctor fuisse dicitur*, nunc aperiam. Mihi igitur satis probabile videtur, pauca quædam monasteria ab Eustathio constructa fuisse in Armenia, et, si quis ita velit, in Paphlagonia : in quibus Eustathiana vivendi norma ob viri malam famam non diu viguerit, et in quæ pro Eustathiano Basilianum institutum brevi introductum sit, ob magnam scilicet sanctissimi ac eruditissimi Patris apud omnes existimationem. Quod autem additur de accolis Ponti, id Rufinus, qui Basilii æqualis erat, falsum esse docet. Ita enim lib. II, cap. 9, loquitur : *Basilius Ponti urbes et rura circumiens, desides gentis illius animos et parum de spe futura sollicitos stimulare, verbis et prædicatione succendere, callumque ab his longæ negligentiæ cæpit abolere, subegitque, abjectis inanium rerum et sæcularium curis, suimet notitiam recipere; et in unum coire, monasteria construere, psalmis et hymnis et orationibus docuit vacare; pauperum curam gerere, eisque habitacula honesta, et quæ ad victum necessaria sunt præbere; virgines instituere, pudicam castamque vitam omnibus pene desiderabilem facere. Ita brevi permutata est totius provinciæ facies, ut in arido et squalenti campo videretur seges fecunda, ac læta vinea surrexisse.* Hoc idem confirmavit et Socrates, qui lib. IV, cap. 26, ita scripsit : Διὸ καὶ γὰρ μὴ πως Ἀρειανὴ καινοτομία καὶ τὰς κατὰ τὸν Πόντον ἐπιεμηθῇ ἐπαρχίας, δρομαῖος ἐπὶ τὰ ἐκεῖ μέρη διέβαινε· ἐκεῖ τε ἀσκητήρια συστησάμενος, καὶ κατηχήσας τοὺς ἄνδρας ταῖς αὐτοῦ διδασκαλίαις, τοὺς σαλευομένους ἐστήριξε. *Veritus enim [Basilius] ne Ariani dogmatis novitas Ponti quoque provincias depasceretur, celeriter ad eas partes se contulit ; cumque illic monasteria constituisset, et cunctos suis prædicationibus instituisset, nutantes eorum animos confirmavit.* Prætereaque, si quis velit pauca quædam monasteria in Ponto etiam ab Eustathio instituta fuisse, quorum ipse jure auctor dictus sit, non pugnabo ego : nec enim video quid inde nostra sententia lædi possit. Etenim non nego Eustathium monasteria aliqua hic illic initio instituere potuisse : sed dico, si res ita sit, mihi certissimum videri, Eustathianam illam vivendi normam in illis monasteriis parum diu viguisse, ob hominis odiosissimum nomen, eique Basilianam statim subrogatam fuisse, ob piissimi ac doctissimi scriptoris famam.

### § XI. *Pars octava, in qua de Epitimiis disputatur.*

49. Epitimia, de quibus disserere nunc aggredior, non eodem loco in editione Parisiensi leguntur : quod ita factum est, ut ea quæ vera ac germana esse putabantur, a falsis atque adulterinis secernerentur. Ego autem, qui de omnibus idem judicium tuli, omnia simul edenda esse censui : eo magis quod in uno codice Regio continenter legantur. Ordo quidem postulabat, ut prius de Epitimiis agerem quam de monasticis Constitutionibus, cum ea ante ipsas posuerim : sed quoniam argumenta, quibus usus sum partim in probandis Re-

gulis, partim in repudiandis Constitutionibus, erant ejusmodi, ut alia ab aliis penderent, idcirco ea continua oratione proponere constitui ; verebar enim ne, si a se invicem divellerentur, ipsorum vis ac pondus minueretur. Hæc igitur causa fuit, cur in hunc locum Epitimia rejecerim. Ita autem sentit doctissimus vir Combefisius (*a*), ut omnia hæc Epitimia Basilii potius quam alterius esse putet : alii vero duntaxat eorum partem Basilio tribuunt. Quid autem de Epitimiis sentiam ipse, aperire non omittam. Sed, antequam rem aggrediar, existimavi, ne aliqua confusio suboriretur, Epitimia illa in tres classes dividenda esse. Prima, priora undecim nostræ editionis Epitimia complectetur : secunda, reliqua omnia ad usque sexagesimum : tertia comprehendet alterius generis Epitimia, quæ a nescio quibus ita inscripta sunt, Ἐπιτίμια εἰς τὰς κανονικάς, *Epitimia in canonicas*. Epitimia primæ et tertiæ classis tanquam genuina in Parisiensi editione posita sunt ante monasticas Constitutiones : at Epitimia secundæ, tanquam adulterina post ipsas rejecta sunt. His dictis, disputationem ingrediamur. Arbitror quidem Epitimia omnia supposititia esse atque adulterina, sed ita tamen, ut alia aliis pejora sint, majoresque ac evidentiores peregrinitatis notas præ se ferant. Ad quod genus referenda esse puto ea, quæ in secunda classe collocavimus : at primæ ac tertiæ classis Epitimia et ipsa quoque meo quidem judicio spuria sunt et peregrina : sed, ut dixi, minora νοθείας indicia præferunt. Incipiam ab Epitimiis primæ ac tertiæ classis ; postea de secunda classe disputabo. Primum ejusmodi Epitimiorum antiquus nullus scriptor mentionem unquam fecit : deinde in uno duntaxat aut altero veteri libro reperiuntur. Accedit, quod multa aut nove dicta sint, aut novo quodam modo accipiantur. Exempla, ut quidque occurret, proferam. Sic igitur in quarto primæ classis epitimio scriptum invenitur (pag. 527) : Εἴ τις ὑβρίζοι ἢ ἀντιλέγοι..... καὶ μὴ ὑπακούσει μετὰ πάσης τῆς ἐν Χριστῷ χαρᾶς, ὡς πληροφορῶν αὐτόν, ubi verbum πληροφορεῖν sumi videtur pro eo, quod est, *nimium in se confidere, et in suo sensu abundare*, cum tamen apud Basilium pro *persuadere*, aut *certiorem facere* usurpari soleat (*b*). Verba quæ mox excribam, sumpta sunt ex epitimio octavo. Ibi autem ita legitur : Εἰ δὲ τούτων γινομένων ἀμελοίη τῆς ἑαυτοῦ σωτηρίας, χωριζέσθω ὁ τοιοῦτος τῆς συνοδίας παντελῶς. Μικρὰ γὰρ ζύμη ὅλον τὸ φύραμα ζυμοῖ, κατὰ τὸν εἰπόντα ἡμῶν. *Quod si his factis neglexerit suam salutem, separetur prorsus qui est ejusmodi a communitate, nam « Modicum fermentum totam massam corrumpit* [45], *» ut sanctus dixit :* ubi duo non Basiliana esse judico. Et sienim Basilius passim sermonem instituit de communitate, seu de ipso fratrum conventu, nusquam tamen, ut jam monui (*c*), in Asceticis suis genuinis voce συνοδία usus est. Illud quoque, κατὰ τὸν εἰπόντα ἅγιον, adulterinum esse mihi videtur. Basilius enim, ubi citat apostolum Paulum, citat autem sæpissime, tamen nullo loco simpliciter dixit, ὁ ἅγιος. Imo etiam epithetum illud, ὁ ἅγιος, nusquam apud Basilium, ubi de Paulo apostolo sermo habetur, adhibitum fuisse invenitur. Et illud addere possim, quod Basilius cum testimonia quædam e Scriptura profert, scriptores sacros in fine periodi nominare non soleat. Ergo si horum Epitimiorum esset auctor, omissa voce ἅγιος, qua de Paulo loquens non utebatur, ita potius scripsisset, χωριζέσθω ὁ τοιοῦτος τῆς συνοδίας παντελῶς, κατὰ τὸν εἰπόντα, Μικρὰ ζύμη, etc., *separetur prorsus qui est ejusmodi a communitate, juxta eum qui dixit, « Modicum fermentum, »* etc. Nec prætereundum silentio, vocem συνοδία in epitimio undecimo repeti : quæ vocis insolitæ repetitio, horum Epitimiorum peregrinitatem magis ac magis indicat.

50. Hactenus de prima classe Epitimiorum : nunc de tertia disserendum. Et hic quoque paucis absolvam. Sane non video causam ullam, cur hujus classis Epitimia probarentur, cum priora prius repudiata sint ; nam de omnibus pariter siletur apud antiquos. Omnia in uno duntaxat aut altero veteri libro inveniuntur. Præterea cum oculos conjicio in epitimium secundum, mihi persuadere non queo ejusmodi Epitimia Basilii Magni esse. In eo autem ita legitur (pag. 530) : Ἡ βλασφημήσασά τινα τῶν πρεσβυτίδων τῶν πεπιστευμένων διατυποῦν τὰ ἐν τῷ ἀσκητηρίῳ, ἀφοριζέσθω ἑβδομάδα μίαν. *Quæ maledixit alicui ex sororibus quæ rebus asceterii regendis proponuntur, cæterarum privetur consortio hebdomadam unam.* Illud enim ἀσκητήριον insolite dictum est, nec usquam, opinor, ea voce in suis Asceticis genuinis usus est Basilius. Ita scriptum est epitimium decimum tertium, ut verborum ordo non parum displiceat. Sic autem legitur : Ἡ καταφρονητικῶς, μετὰ δῆθεν ἡσυχίας μὴ πληροῦσα τὸ ἐπίταγμα, ἀφοριζέσθω, etc., ad verbum : *Quæ contemptim, cum quiete videlicet non implet præceptum, cæterarum consortio privetur*, etc. Ubi vocula μή posita est loco non suo. Sic enim potius scribi oportuisset : Ἡ καταφρονητικῶς, μὴ δῆθεν μετὰ ἡσυχίας πληροῦσα τὸ ἐπίταγμα, etc., quod ad verbum ita interpretari licuisset : *Quæ contemptim, non autem quiete et silentio implet præceptum*, etc. ; atque hoc pacto vox quælibet tam Græce quam Latine locum suum obtinuisset. Nec magis placet quod in epitimio decimo septimo legitur, in quo ita

[45] Galat. v, 9.

(*a*) *Basil. recens.* tom. II, pag. 225.
(*b*) Lege n. 38.
(*c*) Num. 32.

scriptum est : Ἡ μετὰ τὴν ἀπόλυσιν τῶν συνάξεων ὁμιλοῦσά τινι τῶν ἔξω γυναικῶν, ἀφοριζέσθω, etc. *Quæ post absolutas synaxes cum aliqua externa muliere confabulabatur, separetur*, etc. Illud enim, τῶν συνάξεων, præter Basilii consuetudinem positum est : qui etsi communionis sacræ crebro mentionem facit, nusquam tamen, quod quidem sciam, voce σύναξις utitur.

51. Quod jam ad Epitimia secundæ classis attinet, talia sunt, ut mirum sit eruditissimum virum Combefisium ejusmodi Epitimia pro veris ac germanis agnovisse, aut certe in eam opinionem valde propendisse. Cum enim dixisset Epitimia, quæ in Parisiensi editione diversis locis posita sunt, in suo veteri libro continenter legi, sic loquitur (*a*) : *Mazarini codex omnia simul complexus est, eidemque ascripsit vero aut existimato Basilio : ac potius vero, subnectens iis opusculis quæ communiter in Basilii Magni genuinis numerantur.* Et vero quot sunt voces in hac Epitimiorum classe, tot sunt fere peregrinitatis notæ : quod ex eorum lectione facile a quovis cognosci potest. Hic monere volo, hujus secundæ classis epitimium primum in nostra editione duodecimum esse. In eo autem ita legitur (pag. 527) : Εἴ τις ἐξέλθοι τοῦ μοναστηρίου, μὴ λαβὼν εὐλογίαν ἢ ἀπολυθεὶς ὑπὸ τοῦ ἀρχιμανδρίτου μετὰ εὐχῆς, ἔστω ἀκοινώνητος. *Si quis egrediatur e monasterio non accepta benedictione, aut non dimissus ab archimandrita cum precatione, a cæteris sejungatur.* Certe præstare ausim, duas has voces, μοναστήριον et ἀρχιμανδρίτης, quæ non hic solum, sed in aliis etiam epitimiis sæpe leguntur, nusquam apud Basilium reperiri. Addere possim et alia vocabula non pauca in iisdem illis Epitimiis passim occurrere, quæ si non omnia, at pleraque tamen minus adhuc Basiliana esse videbuntur. Qualia sunt hæc, ἀρχικουνίτις, κούνιον, ἀπευλογίας, μαφόριον, ὄρδινος ἡσυχαστής, ὁστιάριον, ἀρχιεβδομαδάριος, quæ voces, cum aut Latinæ sint, aut valde insolitæ, novi aliquid simul et peregrini manifeste indicant. Et vero si Caroli Cangii *Glossarium Græcum* legatur, ibi horum Epitimiorum non minimam partem e veteri quodam Pœnitentiali Græco citatam intueri licebit. Ejus quam dixi rei exempla duo e voce ἡσυχαστής proferam : si cui libuerit videre plura, alias quas modo notavi voces in ipso *Glossario* quærere poterit ; hacque brevi ac facili via inveniet quod quærit. In eo igitur *Glossario* ita scriptum est, ubi vocis ἡσυχαστής declaratio traditur : Εἴ τις εὑρεθῇ λαλῶν εἰς τὰ κελλία, ἐκτὸς τῶν ἐνοικούντων αὐτὰ, ἢ τῶν ἡσυχαστῶν, γενέσθω ἀπευλογίας. Rursus : Εἴ τις περισσῶς, μετὰ τὴν ἐπίσκεψιν τὴν μετὰ τὰ ὀρθρινὰ, εἰσέρχεται εἰς τὸ νοσοκομεῖον, ἐκτὸς τῶν ἡσυχαστῶν καὶ τῶν τὴν φροντίδα ἐγκεχειρισμένων, γενέσθω ἀπευλογίας. Horum autem epitimiorum primum, in nostra editione quadragesimum quartum est; secundum, quartum et quinquagesimum. Ex quibus satis intelligitur ejusmodi Epitimia non Basilio, sed recentiori cuipiam scriptori tribuenda esse.

§ XI. *Pars nona, ubi expenduntur opuscula duo, quæ Combefisius non ita pridem in suo* Basilio recensito *pro novis ac genuinis edidit.*

52. Horum opusculorum primum ita exordiritur (*b*) : Τοῦ Κυρίου ἡμῶν Ἰησοῦ Χριστοῦ προστάσσοντος· Ὁ λέγω ὑμῖν ἐν τῇ σκοτίᾳ, εἴπατε ἐν τῷ φωτί· καὶ ὁ πρὸς τὸ οὖς ἠκούσατε, κηρύξατε ἐπὶ τῶν δωμάτων· καὶ τοῦ Ἀποστόλου, τῆς σιωπῆς τὸ κρῖμα φοβερὸν δεικνύντος, etc. *Cum Dominus noster Jesus Christus præcipiat : « Quod vobis dico in tenebris, dicite in luce; et quod auditis in ore, prædicate super tecta* [46] ; » *Apostolus item silentii tremendum judicium ostendens*, etc. Ita autem desinit : Ἵνα πληρωθῇ ἐν ὑμῖν τὸ ὑπὸ τοῦ Ἀποστόλου εἰρημένον, ὅτι Ταῦτα παράθου πιστοῖς ἀνθρώποις, οἵτινες ἱκανοὶ ἔσονται καὶ ἑτέρους διδάξαι· *quo in vobis impleatur illud Apostoli : « Hæc commenda fidelibus hominibus, qui et alios docere erunt idonei* [47]. » Hic quæstio est, fueritne hoc opusculum conscriptum ab eo, qui Asceticum, quod vocant, in lucem edidit, an ab aliquo, qui Ascetici auctor falso haberi voluerit. Meminisse autem juvat, non intelligi proprie Ascetici nomine omnia scripta ascetica, sed duntaxat libellos *De judicio* ac *De fide*, Moralia et Regulas tam breviores quam longiores. Ex quo fit, ut si hæc lucubratiuncula vera sit et genuina, necessario aut Basilio tribuenda sit, aut Eustathio, cum alteruter Asceticum eo quem dixi modo acceptum vulgasse ab omnibus credatur. Combefisius nullo modo dubitat quin hæc lucubratiuncula vera sit ac germana : Tillemontius (*c*) vero eam quidem pro vera habuit, sed ita tamen, ut non obscure indicaret se non longe abesse ab eorum opinione, qui aliter sentirent. Ait enim se in ipsa parum et igniculorum et elegantiæ Basilii vidisse. Ego autem non dicam videre me in hoc opusculo parum Basiliani styli : sed affirmabo potius me nihil omnino in eo invenire, quod tanti viri phrasim vel paululum sapiat. Sermo humilis est et abjectus : verborum constructio in aliquibus locis nulla : sententiæ obscuræ. Sermonem abjectum esse et humilem, nemo, opinor, homo, qui hoc epistolium legerit, inficiabitur. Imo etiam id ita esse, ex eis quæ mox exscribam fragmentis facile a quovis intelligi poterit. Jam unum aut alterum locum proferam, ut verborum constructionem alicubi nullam esse probem. Ita igitur auctor scripsit : Προσθήσεταί μοι τὸ κρῖμα, πρῶτον μὲν τὴν αἰτίαν καὶ τὸν κίνδυνον τῆς τοσαύτης τῶν Ἐκ-

[46] Matth. x, 27. [47] II Tim. II, 2.

(*a*) *Basil. recens.* t. II, p. 225.
(*b*) Ibid. pag. 99.
(*c*) Tom. IX, pag. 634.

λήσεων τοῦ Θεοῦ καὶ ἑκάστου πρὸς (a) τὸ ἔργον διαφω- A
νίας τε καὶ διαστάσεως· δεύτερον, τὰς ἐκ τῆς θεοπτεύ-
στου Γραφῆς ἀποδείξεις περὶ τοῦ πᾶσαν παράβασιν
ἐντολῆς Θεοῦ σφοδρῶς καὶ φοβερῶς ἐκδικήσαντος· ὥστε,

etc. Quæ verba sic Latine reddidit Combefisius : *Hinc vero ejusce rei rationem adjungam ; primum quidem quæ causa sit, quodve periculum ; tantæ Ecclesiarum Dei ac cujusque rebus agendis dissonantiæ ac dissensionis ; tum deinde certas ex divina Scriptura probationes ac rationes, quibus conficitur, in omnem Deum mandati transgressionem acri tremendaque districtione animadvertere, ut*, etc. Illud, πρῶτον μὲν, τήν, etc., verbo caret : quod judicium ferendum est quoque de illo, δεύτερον, τὰς ἐκ τῆς θεοπνεύστου.... φοβερῶς ἐκδικήσαντος. Scio quidem aliquid ab homine docto suppleri B posse : sed nemo non videt ellipsim hoc loco et violentam esse, et a Basilii perspicuitate alienam. Ab his non multum abludit quod sequitur : Μετὰ ταῦτα περιέξει τὴν εὐσεβῆ τοῦ Θεοῦ καὶ Πατρὸς, καὶ τοῦ μονογενοῦς Υἱοῦ αὐτοῦ καὶ Θεοῦ, καὶ τοῦ ἁγίου Πνεύματος ὁμολογίαν· ἔπειτα, etc Ad verbum : *Postea piam de Deo ac Patre, unigenitoque ejus Filio ac Deo, et Spiritu sancto confessionem complectetur* : *tumque*, etc. Hactenus nulla mentio facta est de ullo scripto, quod ad rem pertineat : et tamen auctor, quasi nominativus ex superioribus suppleri, posset ac deberet, sic incipit, μετὰ ταῦτα περιέξει τήν, etc. Scriptor paulo diligentior ita locutus fuisset : Μετὰ ταῦτα ἡ ἄλλη βίβλος περιέξει τήν, etc. *Postea alius libellus complectetur*, etc. C Sub finem cum auctor sermonem instituisset de Moralibus, ita persecutus est : Ἐν οἷς τό τε ἐκτετριβωμένον καὶ ἀκριβῶς κεκαθαρμένον τῆς πολιτείας διαφανήσεται· καὶ τὸ, ἵν' οὕτως εἴπω, ἀξίωμα τῶν ἐντεῦθα παρεπόντων ἐκλάμψει, quem locum idem Combefisius ita interpretatus est : *In quibus exacta atque exacte depurgata disciplinæ ratio elucescet ; eorumque, ut sic dicam, qui hic discipuli sequuntur dignitas persplendescet.* Ubi in ultimis verbis Græcis obscuri aliquid deprehendo. Illud enim καὶ τὸ, ἵν' οὕτως εἴπω, ἀξίωμα τῶν ἐνταῦθα παρεπόντων ἐκλάμψει, ita simpliciter dictum non satis perspicuum videtur, et, nisi vox aliqua suppleatur, vix intelligi potest. Ad verbum, *eorumque ut ita dicam, qui hic sequuntur, dignitas splendescet.* D Combefisius, ut ex ejus interpretatione liquet, vocem μαθητῶν supplevit : quod non fecisset, nisi credidisset verba Græca per se obscura esse, ob idque, ut intelligerentur, aliquid necessario suppleri debere. Notandum præterea id quod maxime ad rem facit, hoc opusculum vere epistolam esse. Ita enim auctor loquitur : Ἀναγκαῖον ἐνόμισα γράψαι πρὸς τὴν πάντων ὑμῶν ἐν Χριστῷ ἀγάπην, etc. *Necessarium putavi, ut ad vestram omnium in Christo charitatem scriberem*, etc. Velim igitur, si quis ad huc dubitet hæreatque, hanc epistolam cum genuinis Basilii Epistolis comparet statimque, nisi valde fallor, animadvertet eam ab illis et perspicuitate, et elegantia, et urbanitate, et, ut verbo dicam, toto scribendi genere prorsus differre. Certe cum ita lego ipso initio : Τοῦ Κυρίου ἡμῶν Ἰησοῦ Χριστοῦ προστάσσοντος· Ὁ λέγω ὑμῖν..... καὶ τοῦ Ἀποστόλου τῆς σιωπῆς τὸ κρῖμα φοβερὸν δεικνύντος, δι' ὧν φησι πρὸς τοὺς Ἐφεσίων πρεσβυτέρους· Διαμαρτύρομαι ὑμῖν τῇ σήμερον ἡμέρᾳ, etc. *Cum Dominus noster Jesus Christus præcipiat :* « « *Quod vobis dico...* » *Apostolus autem silentii tremendum judicium ostendat, dum sic Ephesiorum presbyteros alloquitur,* « *Contestor vos hodie*[49], » etc. ; mihi quidem facile persuadeo hoc epistolium scriptum fuisse ab aliquo, qui Basilii Regulas diligenter legisset (nam in illis ita fere aliquando loquitur Basilius) : sed puto hunc hominem, quisquis est, nunquam ejusdem Basilii Epistolas legisse, aut certe eas imitari non potuisse. Nullam enim Basilii epistolam esse, quæ hoc vel simili modo incipiat, Τοῦ Κυρίου ἡμῶν Ἰησοῦ Χριστοῦ προστάσσοντος.... καὶ τοῦ Ἀποστόλου, etc., affirmare ausim. Et quidem in indice Græco Basilianarum Epistolarum qui ad calcem editionis Parisiensis locatus est, nihil tale invenio.

53. Nunc conjecturam quamdam meam de hoc epistolio proponere libitum est : sed si prius monuero, hoc idem epistolium, quod pro novo Combefisius edidit, jampridem in Veneta editione vulgatum fuisse. Suspicor igitur has litterulas antiquas non esse, sed longe post Basilii ætatem ex Photii *Bibliotheca* effictas fuisse et expressas. Qua de re ut cuique existimare liceat, utriusque scriptoris verba subjiciam. Ita igitur Photius loquitur (b) : Ὁ μὲν οὖν πρῶτος αὐτῷ λόγος διεξέρχεται, τίς ἡ αἰτία καὶ ὁ κίνδυνος τῆς τοσαύτης τῶν Ἐκκλησιῶν τοῦ Θεοῦ καὶ ἑκάστου πρὸς τὸν ἕτερον διαφωνίας τε καὶ διαστάσεως· δεύτερον, ὅτι πάσης ἐντολῆς Θεοῦ παράβασις σφοδρῶς καὶ φοβερῶς ἐκδικεῖται· καὶ ἡ ἀπόδειξις ἐκ τῶν Γραφῶν· τρίτον, περὶ τῆς εὐσεβοῦς πίστεως ὑμῶν, ἤτοι τῆς εἰς τὴν ἱπεραγίαν Τριάδα καθαρᾶς ἡμῶν καὶ εἰλικρινοῦς ὁμολογίας. Ὁ δεύτερος οἷον χαρακτὴρ Χριστιανοῦ κεφαλαιώδη καὶ σύντομον παρατιθεται, καὶ χαρακτῆρα πάλιν παραπλήσιον τῶν προειστώτων τοῦ λόγου. Εἶτα, etc. *Igitur primus ejus liber continet quæ sit causa, quantumque periculum hujusmodi cum Ecclesiarum Dei, tum singulorum hominum inter ipsos dissensionis atque dissidii : deinde, quod omnis præcepti divini transgressio vehementer ac terribiliter punitur, idque e Scripturis sacris demonstratum : tertio, de fide nostra catholica, sive de pura nostra et sincera confessione sanctissimæ Trinitatis. Liber vero secundus, Christiani*

[49] Act. xx, 26.

(a) Ita apud Combef.

(a) Cod. cxci, pag. 494.

*hominis quamdam veluti descriptionem per summa capita breviterque exponit: similemque rursum descriptionem eorum, qui docendo Evangelio præfecti sunt. Deinde,* etc. Ita autem in epistolio scriptum est: Ηροσθήσεται δέ μοι τὸ κρῖμα, πρῶτον μὲν τὴν αἰτίαν καὶ τὸν κίνδυνον τῆς τοσαύτης τῶν Ἐκκλησιῶν τοῦ Θεοῦ, καὶ ἑκάστου πρὸς (*a*) τὸν ἕτερον διαφωνίας τε καὶ διαστάσεως· δεύτερον, τὰς ἐκ τῆς θεοπνεύστου Γραφῆς ἀποδείξεις περὶ τοῦ πᾶσαν παράβασιν ἐντολῆς Θεοῦ σφοδρῶς ἐκδικήσαντος.... Μετὰ ταῦτα περιέξει τὴν εὐσεβῆ τοῦ Θεοῦ καὶ Πατρὸς, καὶ τοῦ μονογενοῦς Υἱοῦ αὐτοῦ καὶ Θεοῦ, καὶ τοῦ ἁγίου Πνεύματος ὁμολογίαν.... ἐπὶ τούτοις οἱονεὶ χαρακτῆρα Χριστιανοῦ κεφαλαιώδη καὶ σύντομον ὅρου τύπον ἔχοντα πειράσεται δοῦναι ἡμῖν ἐκ τῶν ἁγίων Γραφῶν ὁ λόγος, καὶ χαρακτῆρα πάλιν παραπλήσιον τῶν προειστώτων τοῦ λόγου, etc. *Hinc vero ejusque rei ratione adjungam; primum quidem quæ causa sit, quodve periculum tantæ Ecclesiarum Dei et alterius cum altero dissensionis atque dissidii; tum deinde certas ex divina Scriptura probationes ac rationes, quibus conficitur in omnem Deum mandati transgressionem acri tremendaque districtione animadvertere.... Ad hæc, piam de Deo ac Patre, unigenitoque ejus Filio ac Deo, nec non Spiritu sancto confessionem liber complectetur.... ac præterea, compendiosum brevemque velut characterem hominis Christiani, definitionis forma ex Scripturis sacris conabitur dare; affinemque rursus characterem præpositorum sermonis,* etc. Velim igitur utriusque scriptoris verba inter se conferantur: quod si quis fecerit, animadvertet easdem voces utroque in loco hic illic adhiberi, quales sunt, αἰτία, κίνδυνος, Γραφὴ, ἀπόδειξις, παράβασις, ἐντολὴ, σφοδρῶς, φοβερῶς, ἐκδικεῖν, ob idque fortasse suspicari incipiet, hunc vel illum scriptorem plagiarium fuisse. Sed si paulo attentius consideraverit tum illud, τῆς τοσαύτης τῶν Ἐκκλησιῶν τοῦ Θεοῦ, καὶ ἑκάστου πρὸς τὸν ἕτερον διαφωνίας τε καὶ διαστάσεως (ita enim plane legendum est, ut in Veneta editione, non πρὸς τὸ ἔργον ut apud Combefisium), tum illud, οἱονεὶ χαρακτῆρα Χριστιανοῦ κεφαλαιώδη καὶ σύντομον.... καὶ χαρακτῆρα πάλιν παραπλήσιον τῶν προεστώτων τοῦ λόγου, facile, opinor, sibi persuadebit, alterum ab altero nonnulla aperte ad verbum sumpsisse. Cui autem verisimile fiet, doctissimum virum Photium, eumdemque scribendi peritissimum, a nescio quo non pauca ad verbum mutuatum fuisse? quod eo minus probabile videbitur, quia hoc epistolium pessime conscriptum est. Reliquum est igitur, ut epistolii scriptor plagiarius fuisse dicatur. Sed fortasse quæret aliquis, quo consilio scriptum fuerit hoc epistolium. Puto hominem cætera simplicem et bonum, qui Ἀσκητικὸν a nonnullis ob Sozomeni locum Eustathio tribui videret, tentare voluisse, si epistola sua pro vera Basilii epistola haberi posset, sicque illud consequeretur, ut omnes tandem Basilium ejus quod modo dixi scripti auctorem esse uno ore confiterentur. Pauca, nisi actum agere velim, de altero Combefisii opusculo dicam. Nam et ipsum quoque jamdudum in editione Parisiensi vulgatum est, sed ita tamen, ut ibi aliter, aliter apud, Combefisium inscriptum sit. Ita enim in editione Parisiensi inscribitur: Ὁμιλία ΛΑ'. Λόγος περὶ τοῦ αὐτεξουσίου. *Homilia XXXI. De libero arbitrio sermo*: apud Combefisium vero (*b*), hoc modo, Τοῦ αὐτοῦ πρόλογος ἀσκητικός. *Basilii Magni prologus asceticus.* Combefisium, qui ut cæteras, ita hanc ipsam homiliam tricesimam primam in suo Basilio recensito aliquibus locis emendaverat fallere potuit inscriptionis varietas: ut ut hæc sunt, nihil hic dicendum de hoc opusculo Combefisiano arbitramur, cum illud jam in antecessum, ubi nobis de eadem illa oratione tricesima prima sermo erat, in spuriis atque adulterinis posuerimus (*c*). Hic tandem disputationibus asceticis clausulam imponam si prius hoc unum addidero, primum libellum a Combefisio e duobus libris veteribus Regiis, alterum ex uno itidem Regio editum fuisse (*d*).

### § XII. *Basilione tribuendi sint duo* De baptismo *libri, necne.*

54. Quod ait doctissimus vir Ludovicus Dupinus (*e*), duos hos *De baptismo* libros nusquam apud antiquos laudari, eo nihil verius dici potuit; sed quod addidit, eosdem a nemine in dubium revocari, id non vere dictum fuisse constat. Combefisius enim suspectos ipsos habuit: cujus verba referre non pigebit (*f*). Vir igitur eruditissimus cum in his libris adverbia quædam animadvertisset, qualia sunt ὁριστικῶς, πολυτρόπως, ἐντρεπτικώτερον, φανερῶς, et alia ejusdem generis multa, ita locutus est: *Affectatior quam soleat hisce adverbiis Basilius toto hoc opere, nec sui simillimus, nativaque puritate gratus; ac, num quæ inde* Ἀσκητικὸν *suspicio pulsare animum possit? Lector videat, deque toto dicendi charactere austeriorique doctrina conjecturam ducat.* Tillemontius, vir peritissimus idemque diligentissimus, viderat quidem hunc Combefisii locum: sed non propterea vulgatam opinionem repudiavit. Imo etiam ait se criticis illis Combefisii notis in sua sententia magis ac magis confirmari. Sed ut hæc melius intelligantur, rem altius petam. Meminisse ergo juvat, Combefisium Ἀσκητικὸν, quod vocant non Basilio, sed Eustathio Sebasteno tribuere, atque inter cætera argumenta, quibus vir doctus ad defendendam suam opinionem utitur, hoc quoque reperiri, quod Ascetici scriptor ita Scripturam citat ut adverbia quædam præponat, qualia sunt, ὁριστικῶς, σαφῶς, ἀκροφαντικῶς, et eodem de genere alia: qui adverbiorum usus in aliis Basilii scriptis nullus est. Cum

(*a*) Ita in edit. Ven.
(*b*) *Basil recens.*, tom. II, p. 107.
(*c*) Lege Præf. § 8.
(*d*) *Basil. recens.*, tom, II, pag. 97 et 107.
(*e*) Tom. II, p. 540.
(*f*) *Basil. recens.*, tom. I, pag. 241.

igitur Combefisius(*a*) similia adverbia tam in Asceticо quam in his *De baptismo* libris insp ergi videret, suspicatus est utrumque opus ad eumdem auctorem pertinere, hoc est ad Eustathium Sebastenum, quem, ut modo dixi, Ascetici auctorem facit. Tillemontius autem, qui et ipse quoque ea de quibus agitur adverbia et in Ascetico et in duobus illis *De baptismo* libris animadvertit, inde quidem pariter collegit, utriusque operis eumdem auctorem esse : sed quoniam semel Asceticum Basilio adscripserat, eidem etiam et hos *De baptismo* libros adjudicare necesse habuit. Nec ego negabo doctissimos viros Combefisium et Tillemontium congruenter suis principiis convenienterque judicasse, viderique primo aspectu argumento satis probabili ad tuendam suam opinionem niti. Cum enim ejusdem generis adverbia non pauca tam in Ascetico quam in controversis istis *De baptismo* libris inveniri constet ; certe, nisi attentiores simus, eo animus inclinabit, ut utrumque opus uni et idem scriptori tribuamus. Sed tamen si quis ea de quibus disputatur scripta paulo attentius legerit, id quod dixi argumentum nullius momenti aut ponderis esse facile, opinor, fatebitur. Non enim omnia adverbia illa semper eodem sensu accipiuntur in utroque opere. Cum enim illud, ὁριστικῶς, semper in Ascetico pro eo quod est, *modo decretorio loqui*, sumatur, tamen in his *De baptismo* libris aliquando tam diverse usurpatur, ut ipsa diversitas diversum auctorem non obscure indicet. Nimirum ibi nonnunquam pro eo quod est, *strictim ac compressius dicere*, accipitur. Neque vero ejus interpretationis auctor ego sum, sed Combefisius ipse (*b*), qui de illis qui nunc in controversiam vocantur libris, deque eorum auctore loquens, ita scripsit ; Ὁριστικῶς *passim vocat, quasi indicative strictimque jubendo. Sicque quod ait*, ὁριστικῶς καὶ πολυτρόπως *erit, tuum indicando strictimque tradendo doctrinam, tum varie explicando.* Præterea alicubi monui, ejusmodi adverbia, quæ in Ascetico leguntur, non ita multum, si operis prolixitas consideretur, frequentia esse, cum tamen in his *De baptismo* libris tam frequenter usurpentur (*c*), ut sæpe non minus eorum copia quam vocum novitate atque insolentia moveri nausea possit. Quod igitur pro firmo argumento attulerunt ii quos dixi viri eruditissimi, aut nihil, aut parum ad suam tuendam opinionem valet. Sed ne quid dissimulare videar, ingenue fatebor aliud argumentum proponi posse, cui respondere difficillimum sit, et ejusmodi, ut iis qui ad judicandum aliqua styli similitudine contenti sunt, validissimum videri possit. Constat hanc dicendi formulam, ἡ πρὸς Θεὸν εὐαρίστησις, Asceti auctori non parum familiarem esse : cujus rei duo aut tria exempla proferam, plura prolaturus, si opinionem eorum, qui Asceticum et duos hos *De baptismo* libros eidem scriptori tribuunt, sequi vellem. Ita igitur in Regulis brevioribus scriptum est (reg. 175) : Καὶ ἐὰν δοξάζηται ἓν μέλος, κατὰ σκοπὸν, δηλονότι τῆς πρὸς Θεὸν εὐαρεστήσεως, συγχαίρει πάντα τὰ μέλη, « *Et si gloria afficitur unum membrum,* » *ex consilio videlicet placendi Deo,* « *congaudent omnia membra* [50]. » Et paulo post scriptor ita locutus est (reg. 179) : Ἐὰν ἄρα δυσωπηθεὶς τὴν τοῦ Θεοῦ χρηστότητα, προτραπῇ εἰς ἐπιμέλειαν τῆς πρὸς αὐτὸν εὐαρεστήσεως, etc. *Si forte bonitatem Dei reveritus, hincque extimulatus, studeat ei complacere,* etc. Nec ita multo infra sic legitur (reg. 187) : Ὅταν ἀμετεωριστῳ καὶ τεταμένῃ ἐπιθυμίᾳ τῆς πρὸς Θεὸν εὐαρεστήσεως, etc. *Tum cum assiduo ac vehementi desiderio placendi Deo,* etc. Nunc totidem exempla e duabus *De baptismo* libris subjiciam. Hæc sunt igitur scriptoris verba (lib. 1, c. 1, n. 1) : Κατὰ σκοπὸν τῆς πρὸς Θεὸν εὐαρεστήσεως, *juxta propositum placendi Deo.* Rursus ita loquitur (lib. 1, c, 2, n. 17) : Δύναμις τῆς πρὸς Θεὸν εὐαρεστήσεως, δικαιοσύνης δωρεά, etc. *Virtus qua grati efficimur Deo et accepti, justitiæ donum,* etc. Et alio loco sic scriptum invenitur : Τὰ μὲν νόσον θεραπεύοντα, τὰ δὲ προκοπὴν ἐμποιοῦντα πρὸς τελείωσιν ἄγουσαν τῆς πρὸς Θεὸν εὐαρεστήσεως, etc. *Partim morbum curantia, partim afferentia talem profectum, quo ad perfecte Deo placendum deducamur,* etc. Certe ex his et similibus locis, quæ in ipsis fontibus legi possunt, satis probabiliter effici videtur, Asceticum et controversos hos *De baptismo* libros ad eumdem auctorem pertinere. Quoniam tamen hoc fortasse aliquibus leve videbitur, aliud exemplum proferam, quod ab hominibus, qui cæteroquin non ita multum creduli sint, pro demonstrativo haberi queat. Patet ex dictis, Ascetici auctorem hac dicendi formula, qua voces aut πληροφορία aut πληροφορεῖν ad integram quamdam persuasionem significanda adhibentur, ita delectari, ut nullo alio magis delectetur ; neque hic ejus rei exemplum ullum, cum multa superius retulerimus (*d*), ponere necesse est. Constat autem idem loquendi genus in duobus quoque *De baptismo* libris tam frequenter usurpatum inveniri, ut in ipsis etiam passim occurrat. Sed ne falso dictum id fuisse videatur, exempla multa aut proferam, aut certe indicabo. Ita igitur auctor scripsit (lib. 1, c. 1, n. 5) : Στοχαζόμενος δὲ τῆς ἡμετέρας ἀσθενείας, καὶ δι' ὑποδειγμάτων ηὐδόκησε βεβαιῶσαι ἡμῶν τὰς καρδίας ἐν πληροφορίᾳ τῆς ἀληθείας. *Cæterum considerata imbecillitate nostra, etiam per exemplа voluit animum nostrum in veritatis certa persuasione confirmare.* Haud longe ita (lib. 1, c. 2, n. 1) locutus est : Πλὴν δὲ καὶ βεβαιότερον ἐκ τῆς περὶ τῶν ἱερέων καὶ τῶν προσφερομένων ζώων εἰς θυσίαν ἀκριβο-

[50] I Cor. XII, 16.

(*a*) Tom. II, pag. 124, 162.
(*b*) *Basil. recens.* tom. I, pag. 240.
(*c*) Nova ed. t. II, p. 625. Lege n. 43.
(*d*) Leg. n. 38.

λογίας ἔστι πληροφορηθῆναι. *Sed tamen firmius etiam ejus rei ex sacerdotum et animalium sacrificandorum accurata consideratione convinci possumus.* Rursus ita scripsit (lib. 1, c. 2, n. 10) : Ἐν πληροφορίᾳ τῆς ἀληθείας, etc., *in indubitata veritatis persuasione*, etc. Ita quoque legitur alio loco (lib. 1, c. 2, n. 13) : Ὅπερ ἐν πληροφορίᾳ ἀληθείας δι' ἐπιμελείας σπουδαιοτέρας φυλάσσοντες, etc. *Quod si in veritatis certa persuasione diligentius servaverimus*, etc. Plura qui volent, legere poterunt caput 2, lib. 1, num. 14 et 15, ubi earum quas dixi vocum duo exempla reperiuntur ; item caput ejusdem libri, num. 1, item quæstion. 6, lib. II, num. 1, item quæst. 8, num. 1 et 9. Jam ita argumentari licet : Si quando quasdam dicendi formulas quæ quodammodo singulares videri possint, in duobus operibus sæpius inveniri contigerit, fere fit ut utrumque opus eidem scriptori tribuatur. Cum igitur id loquendi genus, quo voces aut πληροφορεῖν aut πληροφορία in significatione integræ cujusdam persuasionis ponuntur, quodammodo singulare sit, idemque tam in Ascetico quam in duobus *De baptismo* libris passim occurrat, consequens esse videtur, ut utriusque operis idem auctor esse dicatur. Sed, ut jam commonui (*a*), ejusmodi argumenta e quadam styli similitudine petita non tantum valent, quantum valere vulgo putantur. Nisi enim alia quoque consonent faveantque, nihil omnino in ipsis neque momenti neque roboris inest : quod nunc ostendere conabimur. Etsi enim Asceticum, cujus legitimus parens Basilius est, in aliqua styli similitudine cum duobus *De baptismo* libris consentire viderimus (*b*), tamen dubitari nullo modo posse arbitramur, quin hi libri falso hactenus sanctissimo Patri ascripti sint. Et vero aut nunquam licuit, quod tamen licet sæpissime, opus aliquod ob styli diversitatem in spuriis atque adulterinis numerare : aut ii de quibus agimus libri pro peregrinis haberi merito possunt. Mentior, nisi opus totum toto dicendi genere a Basiliano differt. Etenim sicubi vox aliqua reperitur, quæ similitudinis aliquid cum stylo Basiliano habere videatur, eodem loco adjunctæ sunt voces aliæ, quibus peregrinitas aperte declaretur.

55. Neque vero rara sunt νοθείας argumenta, sed passim obvia. Nam in his libris generale quoddam vitium notari potest, cujus pagina nulla expers est. Id autem, quod dico, vitium, continua quædam est earumdem aut vocum aut dictionum repetitio, quæ minime omnium in copiosissimum hominem Basilium convenit. Et vero sicubi mentio fit aut apostoli Pauli, aut Joannis Baptistæ, aut ipsius Domini, aut Dei, ibi sæpissime additum invenis τοῦ ἐν Χριστῷ λαλοῦντος. *qui in Christo loquebatur :* Οὐ μείζων ἐν γεννητοῖς γυναικῶν A οὐδείς, *quo inter natos mulierum major es* Τοῦ ὑπὲρ ἡμῶν ἀποθανόντος καὶ ἐγερθέντος· τοῦ νοῦς Υἱοῦ τοῦ Θεοῦ τοῦ ζῶντος, *qui pro nobis est et resurrexit : qui unigenitus Filius viventis :* Καὶ τοῦ Χριστοῦ αὐτοῦ, *et Christ* (p. 651). Nolim autem accipi in malam quæ jam dixi, aut quæ mox dicturus sum Ἰησοῦς Χριστός passim quoque repetuntur ambæ conjunctim, modo earum altera. Basilius, neque nos ignoramus, iis quas vocibus, nihil melius esse, aut sanctius : men ab earum tam frequenti repetitione perabat, quod, opinor, ejusmodi vocum repetitio nihil ad docendum conferret : i B Pater piissimus, cum scriberet, sibi in prin ponebat. Ad eamdem ταυτολογίαν pertinet bendi ratio, qua vox ἀναγκαῖον passim in h ponitur. Ita igitur in brevissimo spatio scri venimus (p. 633) : Καὶ ὥσπερ δι' ἐσόπτρου καὶ ματι ὁδηγούμενοι εἰπεῖν ἀναγκαῖον, *Et velut per lum et in ænigmate ductos necesse est loqui* tim : Ἀναγκαῖον δὲ λογίζομαι, etc., *necesse aut duco*, etc. Nec ita multo post : Ἀναγκαῖον κ ἐξητασμένως καὶ ἐπιτετηρημένως προσέχειν ἑκάστ *necesse est et nos accurate diligenterque dictis attendere*, et ad eumdem modum p alia. Frequens est quidem in illo opere ea modo dixi scribendi ratio : sed in eodem fi tior est adhuc illud loquendi genus (pag. 6 C πολλὰ τοιαῦτα, *et talia multa*, aut, quod id καὶ πολλὰ ἄλλα ὁμοίως, *et multa hujusmodi a* similia quædam. Scriptor igitur cum alicu lisset verba aliqua e sacra Scriptura, sic pe tur καὶ πολλὰ τοιαῦτα, *et ejusmodi multa*. Et interjectis, ita locutus est, καὶ πολλὰ τοιαῦτ ἂν παρά τε τοῖς εὐαγγελισταῖς, etc., *et multa i invenias et apud evangelistas*, etc., ubi in t notari potest, paria quatuor exemplia in trib proxime sequuntur paginis reperiri. Usus i cus verbi παιδεύειν ad idem vitium referri quod idem de verbo φυλάσσειν dictum vol quoque præpositionum ita frequens est nullo modo convenire possit in præstantis oratorem Basilium, cujus oratio non minus D num quam rerum varietate omnibus erat a tioni. Velim autem experiatur per se quisq vera sint quæ dixi. Spero tot earum quas no rum exemplia inventum iri, ut nemo futurus non libenter fateatur ejusmodi opus, in quo voces perpetuo repetuntur, peritissimum magistrum Basilium nullo modo docere. Eo dit illa genitivorum quasi silva, sic ut in ho nihil aliud nisi ejus quem dixi casus incondi dam congeries cernatur. Et vero participi *De baptismo* libris ita ad reliquam oration commodantur, ut fere quolibet versu geniti

(*a*) Lege n. 25.
(*b*) Leg. n. 39 et seq.

(*c*) Lege p. 653 et 657.

l. Ita legere est in prima pagina (pag. 624): Εἰ- A *ob spem vitæ æternæ et regni cœlestis, et judicio*
δὲ διὰ Δαβὶδ τοῦ προφήτου, *dicentis per David*
*etam* ; ἐπεὶ οὖν προστάξαντος τοῦ Κυρίου, etc.,
*yitur, Domino præcipiente*, etc., καὶ τότε ἐπ-
τος, *deinde subjungente* : λογισάμενοι παρ'
ν τοῦ Ἀποστόλου ποιεῖν, ἐὰν μὴ εὐθὺς αποκρι-
ς, εἰπόντος, etc., *ratio contra mandatum*
*oli facturos nos, si non statim respondeamus,*
*dicat*, etc. : ἐνταῦθα μὲν οὖν, Μαθητεύσατε,
ς, ἠκούσαμεν, *hic igitur audivimus dicen-*
*Docete.* » Ex quibus videre licet, alios esse,
vos, qui absoluti vocari solent, alios esse.
› aliqua orationis parte pendent : quo geniti-
n usu ita oblectatus est scriptor, ut genitivis
ıtionum loco sæpe utatur. Sed nihil mihi ma- B
ovum aut insolitum visum est, quam vocum
n Κύριος ἡμῶν Ἰησοῦς Χριστός jugis perpe-
ıe repetitio (*a*). Affirmare possum eas, quas
lavi, voces aut bis, aut ter, aut quater, aut
ı quinquies in una eademque pagina non raro
iiri : quæ earumdem vocum frequens iteratio
ut tibi legere videaris, non librum vulgarem,
quasdam quasi litanias, in quibus idem sex-
es repetitur, aut, si in rebus seriis ita loqui
audire parochum quempiam, qui morienti in
n continuo occinat, *Dominus noster Jesus*
*stus*. Scio quidem confiteorque ea quæ indi-
nomina omnium esse et optima et sanctis-
: sed non propterea vetitum est dicere, ejus-
i repetitionem tam frequentem apud Basilium C
tatam esse, ex eaque merito colligi posse,
e *De baptismo* libros ad ipsum non pertinere,
ıoniam fortasse nisi exemplum aliquod ob
ıs poneretur, multis non credibile videretur
ı in brevi spatio voces illæ repetantur, unum
lterum locum integrum exscribere constitui,
his de aliis judicium ferri possit. Auctor
· ita alicubi (pag. 629) scripsit ; Ἐν ἀγάπῃ
οῦ Ἰησου τοῦ Κυρίου ἡμῶν, ἐπ' ἐλπίδι ζωης
ω καὶ ἐπουρανίου βασιλείας, καὶ τὰ κρίματα
ακίας ἀνταποδόσεως τῶν τε ποιούντων τὰ ἀπ-
ρμένα, ἢ ἀθετούντων τὰ ἐγκεκριμένα εἰς κό-
αιώνιον, καὶ τῶν ἀξίως τοῦ Εὐαγγελίου Θεοῦ
ρομένων ἐν ὑγιαινούσῃ, πίστει, δι' ἀγάπης
οῦ ἐνεργουμένῃ ἐπ' ἐλπίδι ζωῆς αἰωνίου καὶ
ιου βασιλείας τῆς ἐν Χριστῷ Ἰησοῦ τῷ Κυ- D
ίων. Λόγος β'. Πῶς βαπτίζεταί τις κατὰ τὸ ἐν τῷ
ελίῳ τοῦ Κυρίου ἡμῶν Ἰησοῦ Χριστοῦ βά-
α. Τοῦ Κυρίου ἡμῶν Ἰησοῦ Χριστοῦ ἐντολὴν
ώτος ἡμῖν ἀγαπᾶν ἀλλήλους καθὼς αὐτὸς ἠγά-
ἡμᾶς, καὶ διὰ Παύλου τοῦ ἀποστόλου διδά-
ος ἡμᾶς, ἀνέχεσθαι ἀλλήλων ἐν ἀγάπῃ, τὸ ἐπί-
ι τῆς ὑμετέρας ἐν Χριστῷ εὐλαβείας, τὸ περὶ
κατὰ τὸ Εὐαγγέλιον τοῦ Κυριου ἡμῶν Ἰησοῦ
τοῦ ἐνδοξοτάτου βαπτίσματος, προθύμως ἐδεξά-
etc. *In dilectione Jesu Christi domini nostri,*

*justæ mercedis, tam eorum, qui patrant prohibita, aut respuunt approbata, ad supplicium æternum, quam eorum, qui pro dignitate Evangelii Dei in sana fide, quæ per Christi charitatem operatur vixerunt, ob spem vitæ æternæ et regni cœlestis, quod est in Christo Jesu Domino nostro. Caput II, Quomodo quis eo baptismate baptizatur, quod in Evangelio Domini nostri Jesu Christi commendatur. Cum Dominus noster Jesus Christus præceperit nobis, ut diligamus nos mutuo, sicut ipse dilexit nos, hocque nos per apostolum Paulum doceat, ut nos mutuo in dilectione toleremus, vestræ in Christo pictatis præceptum, de gloriosisimo secundum Evangelium Domini nostri Jesu Christi baptismate animo alacri suscepi*, etc. Dicant, quæso, qui in versandis Basili voluminibus multi sunt, an tale quidquam in illius genuinis scriptis unquam legerint. Et tamen his non contentus auctor, statim in hac ipsa pagina ita persecutus est (pag. 629) : Οὕτω γὰρ αὐτὸς ὁ Κύριος καὶ Θεὸς ἡμῶν Ἰησοῦς Χριστὸς ὁ μονογενὴς Υἱὸς τοῦ Θεοῦ τοῦ ζῶντος ἐνετείλατο τοῖς ἑαυτοῦ μαθηταῖς, *Ita enim Dominus ipse et Deus noster Jesus Christus, Unigenitus Dei viventis Filius, discipulis suis præcepit.* Sed ut nunc de illa quarumdam vocum repetitione sileam quis non videt orationem dissolutam esse, nec suaviter fluere, ἐν ἀγάπῃ, ἐπ' ἐλπίδι, δι' ἀγάπης, ἐπ' ἐλπίδι, τὸ περι τοῦ, κατὰ τό, etc.? Præterea cum scriptor jam paulo ante scripsisset, ἐπ' ἐλπίδι ζωῆς αἰωνίου καὶ ἐπουρανίου βασιλείας, quid, quæso, attinebat eadem verba statim repetere ? sed ad propositum me refero. Alter igitur locus, quem exscribere integrum libet, hic est (pag. 646) ; Τότε γὰρ ὡς Υἱὸν Θεοῦ ἐνδυσάμενος, καταξιοῦται τοῦ τελείου βαθμοῦ, καὶ βαπτίζεται εἰς τὸ ὄνομα τοῦ Πατρὸς αὐτοῦ τοῦ Κυριου ἡμῶν Ἰησοῦ Χριστοῦ, κατὰ τὴν τοῦ Ἰωάννου μαρτυρίαν διδόντος ἐξουσίαν τέκνα Θεοῦ γενέσθαι, Θεοῦ τοῦ λέγοντος· Ἐξέλθετε ἐκ μέσου αὐτῶν, καὶ ἀφορίσθητε, ἀκαθάρτου μὴ ἅπτεσθε' κἀγὼ εἰσδέξομαι ὑμᾶς, καὶ ἔσομαι ὑμῖν εἰς πατέρας καὶ ὑμεῖς ἔσεσθέ μοι εἰς υἱοὺς καὶ θυγατέρας, λέγει Κύριος παντοκράτωρ, χάριτι αὐτοῦ τοῦ Κυρίου ἡμῶν Ἰησοῦ Χριστοῦ τοῦ μονογενοῦς Υἱοῦ τοῦ Θεοῦ τοῦ ζῶντος, ἐν ᾧ οὔτε περιτομή τι ἰσχύει, οὔτε ἀκροβυστία, ἀλλὰ πίστις δι' ἀγάπης ἐνεργουμένη, καθὼς γέγραπται· δι' ἧς εὐόδως ἡμῖν κατορθοῦται τὸ ἐπενεχθὲν συνημμένως τῷ παραγγέλματι τοῦ βαπτισματος παρὰ τοῦ αὐτοῦ Κυρίου ἡμῶν Ἰησοῦ Χριστοῦ, εἰπόντος etc. *Tunc enim quasi Filium Dei indutus, fit dignus gradu perfecto, baptizaturque in nomen Patris ipsius Domini nostri Jesu Christi, qui juxta Joannis testimonium eam potestatem dedit, ut Dei efficiamur filii*[51], *Dei, inquam, qui dicit* : « *Exite de medio eorum, et separemini, et immundum ne tetigeritis : et ego recipiam vos, et ero vobis in patrem, et vos eritis mihi in filios et fi-*

[51] I Joan. III, 1.

› Legi possunt p. 626, 628, 629, 633. 635, 636, 642, 644, 646. etc.

*lias, dicit Dominus omnipotens* [52], » *per gratiam ipsius Domini nostri Jesu Christi, unigeniti Filii Dei viventis,* « *in quo neque circumcisio aliquid valet, neque præputium, sed fides, quæ per charitatem operatur* [53], *uti scriptum est, per quam nobis prospere cedit id quod ab ipso Domino nostro Jesu Christo continenter cum baptismatis præcepto appositum est ubi, dixit,* etc. Ex quo loco tanquam ex specimine quodam intelligi potest, opus totum variis Scripturæ testimoniis referciri: quæ quam belle, cum reliqua oratione cohærant. alii viderint. Sed quod ad rem facit adnotabo scriptorem, cum sacras Scripturas citaret, in idem ταυτολογίας vitium incidisse. Eadem enim, etiam cum nihil opus est, sæpe repetuntur. Proponam locum unum insignem, qui cum iis quæ paulo ante retuli verbis comparari possit, cum igitur auctor, quicunque ille fuit, locutus fuisset ita, ut mox dixi, statim hoc modo persequitur (pag, 648): Τὸν δὲ Υἱὸν τοῦ Ὡσοῦ ἐνδυσάμενοι τὸν δόντα ἐξουσίαν τέκνα Θεοῦ γενέσθαι, ἐν ὀνόματι τοῦ Πατρὸς βαπτιζόμεθα, καὶ τέκνα Θεοῦ ἀναγορευόμεθα τοῦ προστάξαντος καὶ ἐπαγγειλαμένου, καθὼς εἶπεν ὁ προφήτης· Διὸ ἐξέλθετε ἐκ μέσου αὐτῶν καὶ ἀφορίσθητε, λέγει Κύριος, καὶ ἀκαθάρτου μὴ ἅπτεσθε· κἀγὼ εἰσδέξομαι ὑμᾶς καὶ ἔσομαι ὑμῖν εἰς πατέρα, καὶ ὑμεῖς ἔσεσθέ μοι εἰς υἱοὺς καὶ θυγατέρας, λέγει Κύριος παντοκράτωρ· *Postquam autem induimus Dei Filium, qui eam potestatem, ut Dei filii efficiamur præbet in nomine Patris baptizamur, prædicamurque filii Dei, qui præcepit et edixit velut ait prophela:* « *Quapropter exite de medio eorum, et separemini, dicit Dominus, et immundum ne tetigeritis: et ego recipiam vos, et ero vobis in patrem, et vos eritis mihi in filios et filias, dixit Dominus omnipotens.*» Hic præterquam quod item Scripturæ testimonium, ubi non ita multum opus erat, bis in brevi spatio repetitur, præterea et voces et sententiæ, quæ utroque in loco Scripturæ verbis præeunt, eædem quoque sunt: quam ταυτολογίας notam copiossisimus vir Basilius sibi inuri nunquam passus esset. Neque vero voces illæ, Κύριος ἡμῶν Ἰησοῦς Χριστός, repetuntur solum in his *De baptismo* libris freqentius, quum apud Basilium fieri solet, sed aliæ etiam non ex sanctissimi Patris consuetudine ipsis adduntur, rem exempla clariorem reddent. Scriptor igitur sic incidit (pag. 624): Ὁ Κύριος ἡμῶν Ἰησοῦς Χριστὸς ὁ μονογενὴς Υἱὸς τοῦ Θεοῦ τοῦ ζῶντος etc. *Dominus noster Jesus Christus, unigenitus Dei viventis Filius,* etc. Alibi ita loquitur (pag. 628): Τήν τε ἐν ἀρχῇ τοῦ Θεοῦ μιὰ τοῦ μονογενοῦς αὐτοῦ Υἱοῦ τοῦ Κυρίου καὶ Θεοῦ ἡμῶν Ἰησοῦ Χριστοῦ, etc. *Initio a Deo per unigenitum suum Filium Dominum et Deum nostrum Jesum Christum,* etc. Rursus (p. 629) Οὕτως γὰρ αὐτὸς ὁ Κύριος καὶ Θεὸς ἡμῶν Ἰησοῦς Χριστὸς ὁ μονογενὴς Υἱὸς τοῦ Θεοῦ ζῶντος, etc. *Ita enim Dominus ipse et Deus noster Jesus Christus, unigenitus Dei viventis Filius,* etc. Alio loco (p. 646). Χάριτι αὐτοῦ τοῦ Κυρίου Ἰησοῦ Χριστοῦ τοῦ μονογενοῦς Υἱοῦ τοῦ Θεοῦ τοῦ ζῶντος, etc. *Per gratiam ipsius Domini nostri Jesu Christi unigeniti Filii Dei viventis,* etc. Aliquando post (p. 651): Ληλονότι εἰς ἀνεξάλειπτον μνήμην τοῦ ὑπὲρ ἡμῶν ἀποθανόντος Ἰησοῦ Χριστοῦ τοῦ Κυρίου ἡμῶν, καὶ ἐγερθέντος, etc. *Videlicet ad indelebilem memoriam Jesu Christi Domini nostri, qui pro nobis mortuus est et resurrexit,* etc. Ibidem: Ἐν τῷ μὴ διὰ τῆς μνήμης τοῦ ὑπὲρ ἡμῶν ἀποθανόντος καὶ ἐγερθέντος Ἰησοῦ Χριστοῦ τοῦ Κυρίου ἡμῶν, τὸ εἰρημένον φυλάσσειν, etc. *Quod non per memoriam Jesu Christi Domini nostri, qui pro nobis mortuus est et resurrexit, servat quod dictum est,* etc, Nec ita multo infra (p. 635): Καθὼς ἐπηγγείλατο ὁ ἀψευδὴς Κύριος καὶ Θεὸς ἡμῶν Ἰησοῦς Χριστός, *sicut promisit verax Dominus et Deus noster Jesus Christus,* Hoc ipso in loco: Τὸ ἐρώτημα, εἰ καὶ παντάπασιν ἠνάξιον παντὸς τοῦ καταδεξαμένου ὁμολογεῖν τὸν Κύριον ἡμῶν Ἰησοῦν Χριστὸν μονογενῆ Υἱὸν τοῦ Θεοῦ τοῦ ζῶντος, δι' ὗο τὰ πάντα ἐγένετο τά τε ὁρατὰ καὶ τὰ ἀόρατα, etc. *Hæc quæstio tametsi prorsus indigna est quocunque, qui Dominum nostrum Jesum Christum unigenitum Dei Filium, per quem omnia tam visibilia quam invisibilia facta sunt, confiteri non recusarit,* etc. Sub finem (p. 672) Εἰ ὁ Κύριος ἡμῶν Ἰησοῦς Χριστὸς, ὁ μονογενὴς Υἱὸς τοῦ Θεοῦ τοῦ ζῶντος, δι' οὗ τὰ πάντα ἐγένετο ὁρατά τε καὶ ἀόρατα, ζωὴν, ἔχων, etc. *Si Dominus noster, Jesus Christus unigenitus Filius Dei viventis, per quem omnia tum visibilia tum invisibilia facta sunt, qui vitam habet,* etc. In ipso fine (p. 673): Καθὼς ἐπηγγείλατο ὁ ἀψευδὴς Κύριος καὶ Θεὸς ἡμῶν Ἰησοῦς Χριστὸς, ὁ μονογενὴς τοῦ Θεοῦ ζῶντος Υἱός, *quemadmodum promisit verax Dominus et Deus noster Jesus Christus, unigenitus Dei vivi Filius.* Basilius autem sicubi (id quod parcius fecit) his verbis, Κύριος ἡμῶν Ἰησοῦς Χριστός, usus est: nusquam tamen, quod quidem sciam, ea quæ mox vidimus additamenta ipsis conjunxit.

56. Nunc proponam alia, quæ a superioribus non ita multum abludunt. Auctor cum aliquod sacræ Scripturæ testimonium proferre vult, tanto verborum circuitu utitur, ut in hoc quoque novam peregrinitatis notam videre mihi visus sim. Et ut rem ipsis oculis subjiciam, ad exempla confugio. Ita ergo auctor scribit (p. 660): Καθὼς εἶπεν αὐτὸς ὁ Κύριος ἡμῶν Ἰησοῦς Χριστὸς ὁ μονογενὴς Υἱὸς τοῦ Θεοῦ τοῦ ζῶντος· Μακάριοι οἱ πεινῶντες. *Sicut ipse Dominus noster Jesus Christus unigenitus Dei viventis Filius dixit:* « *Beati qui esuriunt,* » etc. Rursus (p. 671): Δῆλον, ὅτι καὶ πάντα ἀσφαλέστερον παιδευόμεθα, μνημονεύοντες αὐτοῦ τοῦ Κυρίου ἡμῶν Ἰησοῦ Χριστοῦ τοῦ μονογενοῦς Υἱοῦ τοῦ Θεοῦ τοῦ ζῶντος, ἡνίκα Ἰωάννης ὁ Βαπτιστὴς εἶπεν αὐτῷ· Ἐγὼ χρείαν ἔχω ὑπὸ σοῦ βαπσιοθῆναι, καὶ σὺ ἔρχῃ πρός μέ· ἀποκριναμένου, ὅτι Ἄφες ἄρτι, etc. *Perspicuum est omnia etiam a nobis certius disci, si ipsius Domini*

[52] II Cor. VI, 17. [53] Galat. V., 6.

*nostri Jesu Christi unigeniti Filii Dei vivi memores simus, qui cum Joannes Baptista ei dixisset: « Mihi opus est ut abs te baptizer, et tu venis ad me, » respondit, « Sine modo*[34], » etc. Statim (p. 671), Τοῦ Κυρίου ἡμῶν Ἰησοῦ Χριστοῦ τοῦ μονογενοῦς Υἱοῦ τοῦ Θεοῦ, δι' οὗ τὰ πάντα ἐγένετο ὁρατά τε καὶ ἀόρατα, ὁμολογοῦντος μὲν, ὅτι Οὐκ ἀπιστάλην, etc. *Cum Dominus noster Jesus Christus unigenitus Dei Filius, per quem omnia facta sunt et visibilia et invisibilia confiteatur, « Non sum missus, »* etc. Neque solum scriptor, cum Christum Dominum loquentem inducit, majori verborum apparatu utitur, quam Basilius soleat: sed idem etiam facit cum apostolum Paulum laudat. Et quoniam pauca sunt, qui ejusmodi loca in ipsis fontibus quærant, ea hic conscribenda esse judicavi. Ita igitur alicubi in his libris legitur (p. 625): Μαρτυρεῖ δὲ καὶ ὁ ἐν Χριστῷ λαλῶν Παῦλος, γράψας· Ὁ δὲ δοῦλος, etc. *Testatur hoc idem et qui in Christo loquebatur Paulus, cum scribit: « Qui vero servus, »* etc. Aliquanto infra (p. 631): Παῦλος δὲ ὁ ἀπόστολος,... ἐν Χριστῷ λαλῶν διαμαρτύρεται.... ποτὲ μὲν εἰπὼν ὁριστικῶς, ὅτι Οἱ τὰ τοιαῦτα, etc. *Paulus vero apostolus... in Christo loquens declarat ea... modo cum minus late dixit: « Qui talia, »* etc. Haud longe (p. 634): Παῦλος ὁ ἐν Χριστῷ λαλῶν, δογματικῶς παραδίδωσι, λέγων· Ἢ ἀγνοεῖτε, etc. *Paulus in Christo loquens, modum decretoriis his verbis tradit, « An ignoratis, »* etc. Nec ita multo post (p. 646): Αὐτοῦ τοῦ ἐν Χριστῷ λαλοῦντος Παύλου τοῦ ἀποστόλου, εἰποντος· Ἐὰν ταῖς γλώσσαις, etc. *Cum Paulus apostolus qui in Christo loquebatur, dicat: « Si linguis, »* etc. Alibi (pag. 665): Καὶ Παῦλος δὲ ὁ ἀπόστολος ὁ ἐν Χριστῷ λαλῶν φησιν· Εἶτε ἐσθίετε, etc. *Et quem Paulus apostolus in Christo loquens tradidit, cum dixit: « Sive manducatis, »* etc. Rursus (p. 668): Ὡς ὁ ἐν Χριστῷ λαλῶν Παῦλος ὁριστικῶς ἀπεφήνατο, λέγων· Μὴ συγκοινωνεῖτε, etc. *Uti Paulus in Christo loquens definite pronuntiavit, ubi dixit: « Nolite communicare, »* etc. Auctor alicubi (p. 639) pro ἐν Χριστῷ λαλοῦντος scripsit, ἐν Χριστῷ προφητεύοντος. Velim legantur diligenter Basilii Regulæ tam majores quam breviores: in quibus, nisi valde fallor, hæc longior citandi ratio, Παῦλος ὁ ἐν Χριστῷ λαλῶν, semel duntaxat invenitur (reg. 20, n. 2); cum tamen in Regulis e Pauli Epistolis sexcenta testimonia proferri constet. Certe si idem auctor omnes Regulas et duos *De baptismo* libros scripsisset, futurum fuisse puto, ut habita ratione prolixitatis utriusque operis, is quem dixi citandi modus quinquagies in Regulis reperiretur. Neque facile crediderim idem illud loquendi genus frequentius in cæteris Basilii libris inventum iri. Possim quidem et alia loca indicare, quibus ostendam scriptorem, cum Joannis Baptistæ mentionem haberet, pari verborum circuitione usum esse (pag. 632, 638, 658); sed ne longior esse viderer, ea sciens omisi. Ex quibus omnibus satis liquet multarum aut vocum aut dictionum repetitionem perpetuam in his libris reperiri; quam si quis scriptori vitio dare nolet, tamen, si germana Basilii scripta paulo attentius legat, non negaturum spero, id præter ejus consuetudinem factum esse. Mihi cum hos libros legerem, in mentem venit scriptorem veritum esse, ne ταυτολογίας vitium sibi objiceretur, ob idque Apostoli exemplo se excusare voluisse. Sic enim scribit (pag. 639): Εἰδὼς δὲ ὁ Ἀπόστολος ὅτι ταυτολογία ὠφελιμωτέρα ἐστὶ τοῖς ἀκούουσι πρὸς τὴν ἀσφάλειαν, καὶ βεβαιοτέραν ἐμποιεῖ διὰ τῆς ἐπαναλήψεως τῶν αὐτῶν τὴν πληροφορίαν τῆς ἀληθείας. *Cum autem Apostolus non ignoraret repetitionem audientibus ad integram confirmationem utilem esse, etiam iisdem rebus repetitis veritatis persuasionem magis stabilit.* Videant eruditi, si ejusmodi excusatio accipienda sit.

57. Superest aliud argumentum, quod et ipsum quoque e ratione citandarum Scripturarum sumam. Monere igitur operæ pretium est, hanc citandæ Scripturæ formulam, ἐν τῷ εἰπεῖν, ἐν τῷ γραφειν, aut similes quasdam horum librorum auctori unas omnium fuisse familiarissimas, easque ei, si qua alia, valde admodum placuisse. Multa quidem ejus rei exempla addicam in medium, sed ita tamen, ut ea quam brevissime potero referam. Sic igitur auctor alicubi (pag. 625) scribit: Ἐν τῷ εἰπεῖν· Ὁ ποιῶν τὴν ἁμαρτιαν, etc., *cum dixit: « Qui facit peccatum, »* etc. Sic persequitur (p. 626): Ἐν τῷ εἰπεῖν· Ταλαίπωρος ἐγώ, etc., *cum dicit: « Infelix ego, »* etc. Alio loco (p. 630 *bis*) loquitur hoc modo: Ἐν τῷ εἰπεῖν. Τοῦ ἱεροῦ μείζον ὧδε, *his verbis, « Templo magis aliquid hic est, »* etc, Ibidem: Ἐν τῷ εἰπεῖν· Ὃ παρέθεντο πολύ, etc., *ubi dixit: « Cui commendaverunt multum, »* etc. Rursus (p. 635): Ἐν τῷ εἰπεῖν, Ὁ γνοὺς τὸ θέλημα, etc. *cum dicit, « Qui cognovit voluntatem, »* etc, Deinde (p. 639): Ἐν τῷ εἰπεῖν· Ὁ ἐμοὶ διακονῶν, etc. *cum dicit, « Quisquis mihi ministrat. »* etc. Paulo post (p. 640): Ἐν τῷ εἰπεῖν· Εἰ γὰρ σύμφυτοι, etc. *cum dicit, « Si enim complantati, »* etc. Tum (p. 642): Ἐν τῷ εἰπεῖν. Τὰ γὰρ ὀψώνια τῆς ἁμαρτίας, etc. *his verbis: « Stipendia enim peccati, »* etc. Nec ita multo infra (p. 645): Ἐν τῷ εἰπεῖν· Αὐτὸς γάρ ἐστιν ἡ εἰρήνη ἡμῶν, etc., *dum dicit: « Ipse enim est pax nostra, »* etc. Aliquanto post (p. 648): Ἐν τῷ εἰπεῖν. Ἐν ᾧ ἔχομεν τὴν ἀπολύτρωσιν, etc., *ubi dicit: « In quo habemus redemptionem, »* etc. Mox (p. 649 *bis*): Ἐν τῷ εἰπεῖν. Πάντα ποιεῖτε χωρὶς γογγυσμῶν, etc., *his verbis: « Omnia facite sine murmurationibus, »* etc. Hoc ipso in loco: Ἐν τῷ εἰπεῖν. Ἐμὸν βρῶμά ἐστιν, etc., *his verbis: « Cibus meus est, »* etc. Statim (p. 650): Ἐν τῷ εἰπεῖν. Ἡ ἀγάρ αγαπη τοῦ Χριστοῦ συνέχει ἡμᾶς, *quo dicit: « Charitas enim Christi constringit nos. »* Inferius (p. 657): Ἐν τῷ εἰπεῖν, ὅτι Πᾶς ὁ βλέπων, etc., *cum dicit: « Omnis qui videt, »* etc. Haud ita longe (p. 661 *bis*); Ἐν τῷ εἰπεῖν· Μακάριος ὁ δοῦλος ἐκεῖνος, etc., *his verbis: « Beatus servus ille, »* etc. In eadem pagina: Ἐν τῷ εἰπεῖν. Ἢ οὐ

[34] Matth. III, 14, 15.

αὐτὴ ἡ φύσις, *cum dixit*, « *Annon natura ipsa*, » etc. In sequenti (pag. 662 *ter*): Ἐν τῷ εἰρηκέναι· Οὔτε ἐν Ἱερουσαλὴμ, οὔτε ἐν τῷ ὄρει τούτῳ, etc, his verbis: « *Neque in Jerosolymis, neque in monte hoc*, » etc. Ibidem (p. 666): Ἐν τῷ λέγειν πρὸς πάντας μέν· Παρακαλῶ δὲ ὑμᾶς, etc., *cum dicit ad omnes quidem*: « *Obsecro autem vos*, » etc. Hoc ipso in loco: Ἐν τῷ λέγειν· Λέγω γὰρ διὰ τῆς χάριτος, etc. *ubi ait*: « *Dico enim per gratiam*, etc. Denique: Ἐν τῷ μὴ εἰπεῖν, τούτῳ, ἀλλὰ, τῷ τοιούτῳ, *cum non dixerit*, « *cum hoc*, » *sed* « *cum tali*. » Ex quibus a quovis intelligi potest, quod dixi, a me non temere dictum fuisse: sed re ipsa illam quam indicavi Scripturæ citandæ rationem scriptori multum arrisisse. Basilius autem eodem illo dicendi genere tam parum oblectabatur, ut semel (reg. 207), non amplius, quod quidem sciam, ita locutus sit. Ecce igitur tibi duo scriptores, quorum unus certa quadam dicendi formula familiariter uti consueverat; alter vero præter consuetudinem casu nescio quo hunc illum loquendi modum semel usurpavit. Certe si Basilius auctor esset librorum illorum, in quibus Scripturæ passim citantur ita, ut superius dixi, ne cogitans quidem eas eodem modo in cæteris suis scriptis millies citasset. Scriptores enim, si quo dicendi genere delectantur, eo data occasione uti solent. Atque etiam iis quæ protuli exemplis et alia multa adjungere possem, ex quibus plane constaret auctorem, etiam tunc cum Scripturæ verba non referret, similem loquendi rationem sæpe in suis libris adhibuisse. Ita enim loquitur non procul ab initio (pag. 625): Ἐν τῷ ῥυσθῆναι ἀπὸ τῆς τῶν ἁμαρτημάτων καταδυναστείας, *dum a peccatorum dominio liberatur*. Nec ita multo post (p. 626): Τῷ εἰπεῖν πεποιηκέναι πάντα τὰ ὑπὸ τοῦ Κυρίου εἰρημένα, *qui scilicet dixisset fecisse se omnia quæ fuerant a Domino dicta*, et alia id genus non pauca (*a*); cum tamen Basilius aut nunquam, aut rarissime hoc modo scripserit. Sed ne ipsa exemplorum copia molesta foret et ingrata, ejusmodi loca omittenda esse judicavi.

58. Hic pauca ex multis congeram, ex quibus confirmari possit, duos *De baptismo* libros Basilio Magno tribui non debere. Statim occurrit illud (p. 632): Ὅσον δὲ διαφέρει τὸ Πνεῦμα τὸ ἅγιον τοῦ ὕδατος, τοσοῦτον ὑπερέχει, δηλονότι, καὶ ὁ βαπτίζων ἐν Πνεύματι ἁγίῳ τοῦ βαπτιζοντος ἐν ὕδατι, καὶ αὐτὸ τὸ βάπτισμα· ὥστε, etc. Ad verbum: *Quanto autem excellentior est Spiritus sanctus aqua, tanto videlicet præstat et is qui baptizat in Spiritu sancto, eo qui baptizat in aqua, et ipsum baptisma; sic ut*, etc. Illud, *et ipsum baptisma*, ita ἐλλειπτικῶς positum non placet; alius scriptor peritior pluribus verbis rem explicasset. Aliquando post (p. 635): Ἐπ' ἐλπίδι ζωῆς αἰωνίου διὰ, Ἰησοῦ Χριστοῦ τοῦ Κυρίου ἡμῶν, δι' οὗ, ὥσπερ δι' ἑνὸς, φησὶ, παραπτώματος εἰς πάντας ἀνθρώπους εἰς κατάκριμα, οὕτω καὶ δι' ἑνὸς δικαιώματος εἰς πάντας ἀνθρώπους εἰς δικαίωσιν ζωῆς, quæ verba perturbata esse cum credidisset vetus interpres, ita vertit hunc locum, ut vocum Græcarum ordinem prorsus mutaverit. Sic enim interpretatus est: *In spe vitæ æternæ per Jesum Christum Dominum nostrum*, per cujus unius justificationem in omnes homines ad justitiam vitæ, sicut per unius delictum in omnes homines ad condemnationem. In quo ego non reprehendo interpretem, sed auctorem potius, qui ipse prior aliquid hoc loco pertubasse jure credi potest. Ibidem (num. 10): Καὶ ἵνα, ὡς προείρηται, διὰ τῶν γνωριμωτέρων ῥητῶν τε καὶ πραγμάτων ὁδηγηθῶμεν εἰς κατανόησιν τοῦ σωτηρίου καὶ ἐν τῷ βαπισματι δόγματος: ubi illud, τοῦ σωτηρίου καὶ ἐν τῷ βαπτισματι δόγματος, non placet, nec videtur optimum scriptorem decere. Ad verbum, *ducamur ad cognitionem salutaris et in baptismate dogmatis*. Nihilo meliora sunt quæ adscribam. Sic igitur auctor scripsit (p. 640): Νῦν μὲν κατὰ τὸ μέτρον τῆς ἐνανθρωπήσεως συμμορφούμενοι τὸν ἔσω ἄνθρωπον ἐν τῇ καινότητι τῆς ζωῆς, καὶ τῇ μέχρι θανάτου ὑπακοῇ ἐν πληροφορίᾳ τῆς ἀληθείας τῶν ῥηματων αὐτοῦ· ἵνα, etc. Ad verbum, *Nunc quidem juxta incarnationis mensuram internum hominem conformem præstantes in novitate vitæ, et in obedientia usque ad mortem, in integra persuasione veritatis verborum ipsius, ut*, etc. Hic præterquam quod oratio non absolvitur, illud, κατὰ τὸ μέτρον τῆς ἐνανθρωπήσεως, *juxta incarnationis mensuram* non ita apte dictum videtur. Optime dicas μάτρον πίστεως, *mensuram fidei*: non item fortasse, μέτρον ἐνανθρωπήσεως, *mensuram incarnationis*. Cætera, ἐν τῇ καὶ τῇ, ἐν πληροφορίᾳ, hominis sunt, qui verba verbis eleganter connectere non novit. Neque hic solum, sed in toto opere orationis partes fere non aliter, quam præpositionum ope inter se copulantur. Fortasse aliquando etiam pejora videbuntur quæ paulo post scripta invenimus (p. 641): Χριστὸς ἡμᾶς, ἐξηγόρασεν ἐκ τῆς κατάρας τοῦ νόμου, γενόμενος ὑπὲρ ἡμῶν κατάρα. Πολὺ δὲ πρότερον τῆς ἁμαρτίας δηλονότι χάριτι τοῦ Κυρίου Ἰησοῦ Χριστοῦ, καθὼς γέγραπται. Interpres vetus, cujus menti inepta loquendi ratio tenebras offudisset, ita verterat: *Christus nos liberavit a maledicto legis, factus pro nobis maledictio. Quoniam autem peccati plurimum præcessit, manifestum est, quod gratia Domini nostri Jesu Christi hoc præstitit, sicut scriptum est*. Potius ita scriptum vellem, πολὺ δὲ προτερον ἐλευθερούμεθα τῆς ἁμαρτίας, atque hoc pacto obscuritas omnis vitabatur: *Longe autem potiori jure liberamur a peccato, videlicet gratia*, etc. Neque eo quem mox exscribam loco videtur apte locutus auctor, qui ita scripsit (p. 662): Τοῦ Ἀποστόλον παιδεύοντος ἡμᾶς..... καὶ διὰ τῆς ἐν ἀλλήλοις τῶν μελῶν τοῦ σώματος πρὸς τὸ εὔσχημον καὶ ἀκινδυνον κατηναγκασμένης εὐταξίας κανονιζοντος ἐν ἡμῖν τὴν ἡμῶν πρὸς ἀλλήλους εὐάρεστον τῷ Θεῷ ἐν ἀγάπῃ

(*a*) Leg. p. 628, 637 *bis*, 641 *bis*, 647, 651 *bis*, 668 *bis*.

τῇ διαφορᾷ τῶν χαρι- A beo. Primi hic est titulus, *Tractatus S. Basilii de consolatione in adversis, incerto, sed antiquo interprete:* secundi, *Ejusdem S. Patris Basilii salutare et eruditum opus, de laude solitariæ vitæ, incerto interprete:* tertii, *S. Basilii Cæsareæ Cappadociæ episcopi admonitio ad filium spiritualem, incerto interprete.* Quod autem in inscriptione cujuslibet opusculi legitur, *incerto interprete*, non nostrum est, sed eorum, qui editiones antiquas adornarunt. An enim ulla ex his lucubratiunculis unquam Græce exstiterit, dubitari merito posse arbitramur: imo potius, nisi valde fallimur, tria hæc opuscula a Latinis composita fuisse pro certo haberi potest. Opusculi primi mentionem faciens eruditissimus vir B Joannes Albertus Fabricius, ita scribit (1): *Non est Basilii, nec e Græco versus, sed Latine scriptus a Victore, qui post Rusticum Cartennæ Mauritaniæ in Africa episcopus circa A. C. 460 fuit, et hunc consolatorium libellum, qui etiam inter S. Eucherii opera legitur, ad nescio quem Basilium super morte filii scripsit, teste Gennadio cap.* 67 De scriptoribus eccles. Eadem notavit doctissimus vir Casimirus Oudinus, cujus hæc sunt verba (tom. I, p. 572): *Epistola consolatoria in adversis neutiquam spectat ad sanctum Basilium Cæsareæ archiepiscopum, vel ad Græcum alium auctorem: sed hominis Latini est, Victoris Cartennæ in Africa episcopi, qui eam ad amicum suum quemdam nomine Basilium scripsit, ut infra dicemus.* C Alio autem illo in loco Victoris Cartennensis scripta recensens idem Oudinus, ita loquitur *(ibid.* p. 1282): *Item, liber De consolatione in adversis ad Basilium, inter opera sancti Basilii Magni: quod nullus adnotavit.* Jam autem ipsius Gennadii verba referre operæ pretium est (*a*), Hæc autem sunt: *Victor Cartennæ Mauritaniæ civitatis episcopus, scripsit adversus Arianos librum unum longum... et ad Basilium quemdam super morte filii consolatorium librum, speresurrectionis, perfecta instructione munitum.* Nec aliud de eo libello sentit Guillelmus Cavus. Ego autem non negabo quidem illam doctissimorum virorum sententiam veram videri: sed ipsam veram esse non facile fatebor. Cui enim unquam D persuaderi poterit, libellum, in quo ne unum quidem verbum de amissione liberorum legitur, illud ipsum opus esse Victoris Cartennensis, quod Gennadius ait ideo scriptum fuisse a Victore, ut quemdam amicum suum super morte filii consolaretur? Certe non est in exemplis, tale quidquam unquam accidisse. Quisquis igitur libellum consolatorium, qui inter Basilii opera invenitur (pag. 697), legerit, statim animadvertet, ipsum confectum fuisse non causa patris, cujus filius mortuus esset, sed causa miserorum, quacunque calamitate aut ærumna afficerentur: sed ita tamen, ut scriptor interea dum omnes calamitosos consolari vellet, præcipue iis solatium

(*a*) Genn. *De viris ill.*. c. 77.

(1) *Bibl. Græc.* tom. IX ed. Harles. Vide inter Prolegomena hujus editionis, pag. CCLXVI D. EDIT. PATR.

afferre conatus sit, qui lepræ morbo afflictabantur. Nam ipso initio ita auctor loquitur : *Quemadmodum navis, cum undarum tempestate quassatur, nisi gubernatorem peritissimum habeat, a fluctibus maris cito conteritur : ita et homo cum in aliquibus adversis fuerit constitutus, nisi habuit mentem divinis eloquiis eruditam, cito animus ejus frangitur, et salutis suæ sustinet damnum. Quisquis ergo ille es positus in adversis, paulisper, peto, verbis meis aurem diligenter accommoda, ut tibi, in quantum possum, consolationem ex Scripturarum fontibus proferam.* Propositum ergo erat auctori, non privatim solari patrem filio orbatum, quadere nusquam expresse loquitur, sed quemlibet generatim, adversa fortuna utentem. Et interjectis multis, ita scripsit (pag. 701) : *Novi enim quosdam, maxime eos, qui lepræ macula sunt corpore aspersi, in tantam desperationem pro hac plaga venire, ut putent se omnino destitutos esse a Domino.* Statim autem eodem illo de morbo loquens, ita persequitur : *Et tu cum sis in plagis ac doloribus constitutus, et ad hac lutea urbe exclusus, si sapienter hæc toleraveris, et humiliter Deo tuo servieris, civitatis ipsius ac paradisi colonus efficieris. Non enim pro exsecratione animæ, sed propter qualitatem ægritudinis, a populi consortio recessisti, eo quod generis ejus morbus (ut quidam asserere volunt) contactu suo soleat polluere.* Nec ita multo infra sic legitur (pag. 702) : *Sed quoniam nunc in hac parte animum tuum ægrotare intelligo, cum dicas hoc : Qui cum plaga lepræ de mundo excesserit, ita eum denuo post mortem resurgere,* etc. Ex quibus perspici potest, auctorem, cum scriberet, præsertim ad leprosos respexisse. Non possum quin notem miserrimam esse conditionem scriptorum, qui sæpe de rebus aut exiguis, aut etiam nullius molnenti serio disputare coguntur ; contraque, quibus aliquando de rebus gravissimis loqui non licet. Tantine fuerit, quæso, orationis, quæ multis merito luce indigna videri potest, auctorem nosse ? Nunc communicabo cum studiosis quamdam hominis peritissimi conjecturam quæ ipsis, opinor, non displicebit. Putat igitur vir non minus acri judicio quam acuto ingenio præditus, hanc lucubratiunculam a Gallo compositam fuisse, videlicet tempore, quo lepræ lues has regiones maxime infestaret. Secundam autem oratiunculam caput esse decimum nonum libelli cujusdam Petri Damiani *in « Dominus vobiscum, »* jam alii notarunt. Tertium denique opusculum affirmare ausim Basilii quidem non esse : sed aut a quo, aut quo tempore lucubratum sit, plane ignoro.

61. Sequitur quarumdam Basilii orationum vetus interpretatio (pag. 713) : cujus Rufinus auctor est. Rem autem eruditis hominibus gratam facturum me speravi, si veteris illius interpretis opus in lucem edendum curarem : eoque magis, quod, cum Græca etiamnum exstent, Latina cum his a quolibet comparari poterunt, sicque magis intelligere licebit, quantum licentiæ in vertendis Græcorum scriptis sibi sumeret is, quem dixi, antiquissimus interpres Rufinus. Duobus autem libris veteribus usi sumus, uno Regio, altero Colbertino : quorum in primo orationes duntaxat quinque, in altero autem octo reperiuntur. Quæstio hic oriri potest, quot Basili orationes Rufinus interpretatus sit, octo an decem. Dubitandi autem causa est, quod Rufinus, ubi significat vertisse se decem Basilii orationes, ambigue locutus sit : qui tamen alibi distincte dicit, se duntaxat octo Basilii conciones Latine reddidisse. Primo igitur loco his verbis usus est (*a*) : *Exstant quoque utriusque ingenii [Basilii et Gregorii] monimenta magnifica tractatuum quos ex tempore in ecclesiis declamabant. Ex quibus nos denas ferme singularum oratiunculas transfudimus in Latinum.* Non enim asseveranter dicit vertisse se decem orationes, sed ferme decem. In altero autem loco (*b*) Rufinus Apronianum, cui suam interpretationem dedicabat, ita allocutus est : *Aliqua tibi in Latinum verti olim poposceras, Aproniane, fili charissime : quod et ex parte aliqua feci in præsenti dum in Urbe essem, sed et nunc aliquantum addidi. Octo ergo Beati Basilii breves istos homiletico transtuli libellos.* Quod igitur ait eruditissimus vir Tillemontius (*c*) decem Basilii orationes a Rufino Latine redditas fuisse, de eo mihi cum illo non omnino convenit. Nam vocula, *ferme*, qua Rufinus utitur, facit, ut eum non plus octo orationes, vertisse suspicer ; eoque magis, quod non plures sed totidem ad Apronianum miserit. Quod si quispiam contendere velit, non ego repugnabo : satis esse duco, conjecturam quæ mihi maxime probabilis visa est, eruditorum judicio permisisse. Nec fortasse Rufinus plures Gregorii Nazianzeni orationes in Latinam linguam transtulit. Nam hodie neque in impressis, neque in veteribus libris plus septem aut octo inveniuntur (*d*).

### § XIV. *Ubi de erratis quibusdam meis, deque diversis rebus.*

62. Notavi nonnulla in Ambrosium : quorum in uno hallucinatus sum (*e*). Neque vero leve est hoc mendum, sed tale, ut ne puero quidem condonari facile possit. Nam vel ipsi infantuli oculos saltem paululum attollere possunt : quod si quis fecerit, statim ex iis quæ proxime antecedunt Ambrosii verbis (*f*) intelliget, legi illo loco debere, non, ut duxi, *Noli ergo Deo non credere*, sed ita, ut in vulgatis legitur, *Noli ergo Deum credere*, hoc est, *cave credas solem Deum esse.* Plura ea de re dicere in-

(*a*) *Hist.* l. II, c. 9.
(*b*) Lege App., p. 713.
(*c*) Tom. IX, p. 301.
(*d*) Lege Tillem. t. IX, p. 559.
(*e*) Tom. I, Præf. n. 25.
(*f*) Lib. IV, *in Hex.*, n. 1.

stitueram : sed est causa, cur ea in aliud tempus rejecta velim. Interpres psalmi XXVIII cum ita scripsisset (pag. 355) : Καὶ ἡ ἐκ τοῦ μαμωνᾶ τῆς ἀδικίας γινομένη φιλία κατασκηνοῖ, inepte et insulse locutus fuisse mihi visus est (*a*) : et tamen ex his quæ retuli verbis apta et idonea sententia, eaque non obscura efficitur. Significavit enim interpres, amicitiam, quæ ex mammona iniquitatis conciliatur, nobis ad beatam requiem aditum dare. Ubi dixi (*b*) illud psal. CXV : Ἀλλ' εἴθε κἀμοὶ γένοιτο πιστεῦσαι ἀξίως ἵνα λαλήσω νῦν τῇ Ἐκκλησίᾳ τοῦ Θεοῦ τῇ μεγάλῃ ταύτῃ λόγους ἐν τῷ νοΐ μου ἀποτηγανίζεσθαι, *Sed utinam et mihi contingat digne credere, ut nunc magnæ huic Dei Ecclesiæ verba quinque in sensu meo loquar*, ubi igitur dixi hæc verba mihi displicere, non monui, id quo decebat, eadem apud Paulum inveniri quidem[55], sed sensu alio. Nam apud Apostolum non de fide, sed de simplici linguæ alicujus notitia sermo habetur. Inter cætera vocabula quæ apud Basilium inusitata esse existimavi, verbum quoque ἀποτηγανίζεσθαι reperitur (*c*) : quo tamen orator optimus in prima *De jejunio* oratione usus est. Similiter ubi notavi illud (*d*), εἶναι τὰ ἔθνη συγκληρονόμα καὶ σύσσωμα, non ita simpliciter scriptum oportuisse, sed addi debuisse, εἰς τό ut esset, εἰς τὸ εἶναι τά, etc.. opinione mea falsus sum. Neque enim illud, εἰς τό, apud apostolum Paulum legitur[56], neque ab interprete Græco adjici decuit. Cum instituissem sermonem de interpretibus Basilii (*e*), Adamum Fumanum, qui Ascetica interpretatus est, nullo discrimine habui: quem tamen cum Ascetica recenserem, vulgum interpretum longe antecellere intellexi. Janum Cornarium laudavi, quem laude dignum etiamnum puto : sed ei tamen Fumanus anteponendus esse mihi videtur. Cornarius fidelius quidem quam temporibus illis fieri soleret, interpretatus est : sed præterquam quod ejus interpretatio dura sit asperaque et minus Latina, sæpe et ipse quoque auctoris sententiam non consecutus est. At Fumanus Latine æque ac Græce doctus erat : qui etsi frequentius ab auctoris sententia aberrabat, id vitium Latinitate accuratiore compensabat. Nec dissimulabo Fumanum in magnum aliud vitium, a quo Cornarius alienissimus erat, incidisse. Ita enim Græca Latine reddebat, ut paraphrasim potius quam interpretationem legere tibi videare : sed eum nihilominus, ut dixi, omni re considerata, Cornario præferri debere existimo. Non committam, ut sodalem nostrum Joannem Jacobum Raverdy non laudem, hominem multi laboris, et ad bona studia juvanda natum : qui omnem curam atque operam in eo posuit, ut novus Basilius nitidior et emendatior legatur. Alius e nostris sodalibus indicem quam diligentissime contexuit. Conquestus est vir clarissimus idemque doctissimus, me nullum argumentum attulisse, ex quo effici posset. Basilium tertii *in Eunomium* libri auctorem esse : id quod tamen promiseram. Hic promissum complerem, nisi judicarem, me, cum in tertio volumine præclari illius *De Spiritu sancto* libri legitimum parentem indagabo, multo commodius ea de re locuturum. Cum paulo ante (num. 48) probare conarer, Sozomeni locum, in quo Basilii Ascetica a quibusdam Eustathio Sebasteno attributa fuisse dicuntur, non de Regulis, sed de monasticis constitutionibus accipiendum esse, hoc argumento usus sum, quod si Sozomenus regulas indicare voluisset, ita de his fecisset mentionem, ut Scripturarum testimonia, quibus refertæ sunt, laudasset : quorum Scripturæ locorum meminerunt Rufinus Cassianusque et Photius (*f*). Hoc autem eodem modo intellectum nolo. Cum enim Cassianus et Photius de his testimoniis expresse mentionem habuerint, tamen Rufinus ea perspicue notare satis habuit : qui scilicet de Basilii responsis (*g*) locutus sit, in quibus ejusmodi Scripturarum loca continentur. De panegyrica oratione, quæ de martyre Barlaam habita fuit, copiose quidem disputatum est: sed tamen omisi quod notatu non indignum erat (*h*), videlicet in vetustissimo libro ita scriptum inveniri : Εἰς τὸν ἅγιον Βαρλαὰμ τὸν Ἀντιοχείᾳ μαρτυρήσαντα, *In sanctum Barlaam, qui Antiochiæ passus est* : qua nota opinio nostra non nihil confirmatur. Etsi enim talia non sunt ejusmodi librariorum testimonia, ut quidquam ex his certo concludi possit, tamen non omnino contemnenda ea esse constat.

Sæpe rogavit me vir clarissimus Joannes Baptista Coignard, regius architypographus, ut monerem, si tertium volumen non tam cito in lucem prodeat, id non negligentiæ suæ, sed adversæ meæ valetudini assignatum oportere. Enitar, Deo juvante, ut ante insequentis anni finem inceptum opus persequamur.

[55] I Cor. XIV, 19. [56] Ephes. III, 6.

(*a*) In Præf., t. I, n. 34.
(*b*) In Præf., t. I, n. 41.
(*c*) In Præf., t. I, n. 54.
(*d*) In Præf., t. I, n. 55.
(*e*) In Præf., t. I, n. 7.
(*f*) Cod. CXCI.
(*g*) Cod. *Regul.* p. 91.
(*h*) Leg. n. 5 et seq.

# ELENCHUS VETERUM LIBRORUM

AD QUOS

**Exacta et emendata sunt Basilii opera, quæ in hoc et sequenti volumine continentur.**

—

Homiliæ de diversis recensitæ sunt ad eos manuscriptos, qui infra notantur.

Regius codex 1906, quem vocamus primum ; sicque de reliquis ordine, ita ut qui primo loco ponitur, vocetur primus ; qui secundo, secundus, etc. Hic liber membranaceus est et antiquus et eleganter scriptus.

Reg. codex 1907, membr., scriptus decimo sæculo.

Reg. codex 2287 *ter*, membr. et antiquissimus ac optimæ notæ.

Colb. codex 457, membr., scriptus undecimo sæculo.

Colb. codex 499, membr., scriptus decimo sæculo.

Colb. codex 1934, optimæ notæ, scriptus decimo sæculo, membr.

Coisl. codex 230, noni sæculi : quo tamen parcius usi sumus, quia non parum mendosus est.

Ducæani codices, qui sic notantur, Oliv., Anglic. Sunt autem duo Oliv.

Combefisiani codices, quorum variæ lectiones in Basilio recensito leguntur.

*Pro Asceticis.*

Reg. codex 1908, membr. et antiquus, qui jam antea fuerat a Combefisio collatus, sed sic ut maximam variantium lectionum partem omisisset.

Reg. codex 2288, membr. et antiquus, eodem modo jam a Combefisio collatus.

Reg. 2895, membr. et antiquus.

Colb. 3063, membr., scriptus decimo sæculo.

Coisl. 231, membr. undecimo sæculo scriptus.

Coisl. codex 233, membr., et antiquus. His duobus ultimis codicibus identidem usi sumus.

Voss. codex a viro doctissimo Andrea Scotto collatus, membr. et antiquissimus.

Editio Ven. ad quam adornandam adhibiti sunt veteres quatuor libri : cujus in ora multæ variantes lectiones reperiuntur : quas diligenter notavimus.

*Pro Constitutionibus monasticis.*

Reg. codex 1824, membr., quem vocamus primum. Ex quo fit ut codex Regius 1908, qui pro superioribus Asceticis primus est, secundus sit pro monasticis Constitutionibus. Eadem causa Regius codex 2288 tertius est pro monasticis Constitutionibus. Pariter Reg. codex 2895 quartus est pro iisdem Constitutionibus monasticis.

*Pro libris* De baptismo.

Reg. codex 1908, membr. et antiquus.

Reg. codex 2288, membr. et antiquus.

Reg. codex 2895, membr. et antiquus.

# MONITUM.

—

Ita res in hoc volumine disposuimus, ut genuinæ Orationes obtineant primum locum, Ascetica secundum, aliæ conciones spuriæ tertium, duæ lucubratiunculæ Cotelerianæ et altera Combefisiana quartum, duo *De baptismo* libri quintum, Liturgia sextum, alia quædam Latine scripta ultimum. Hoc igitur volumen æque ac primum in duas partes divisum est: quarum in prima genuinæ lucubrationes, in altera adulterinæ continentur. Sed ne cui ea quam dixi rerum dispositio errorem objiciat, monere inutile non fuerit, germanis ac sinceris peregrina quædam admisceri. Statim igitur inter certas ac indu-

bitatas invenitur secunda *De jejunio* oratio, non quod eam certam esse atque indubitatam putem, sed quod a doctissimis viris talis esse credatur. Rursus panegyricam orationem, quæ de martyre Barlaam habita est, inter germana ac sincera collocavi : quam tamen peregrinam esse arbitror. Sed hæc concio, etsi meo judicio aliena, ita tamen elegans est et ornata, ut inter genuinas locum mereri mihi visa sit. Reliquas autem orationes omnes, quæ in prima voluminis parte leguntur, pro veris ac certis habeo: eoque magis in hac mea sententia confirmor, quod earum nullam hactenus ab eruditis in dubium revocatam fuisse videam. Neque vero id cuidam mirum videri debet, cum in his nihil sit, unde suspicio vel minima oriri possit. Nam ut interim de quibusdam orationibus quarum veteres mentionem fecere, taceam, neminem inficias iturum spero, si in omnibus, pariter omnes dicendi virtutes, quas antiqui in Basilio laudarunt, splendescere ac micare affirmem. Et vero miras illas ingenii dotes, quibus Basilius excelluisse a veteribus dicitur, in iis quas dixi orationibus videre cuique licet, eloquentiam incredibilem, rerum et verborum copiam, summam mundanæ sapientiæ cognitionem ab omni ostentatione alienissimam, eruditionem, pietatem, artis ornamenta omnia sine ulla significatione artis, in explicandis mysteriis tradendisque morum præceptis diligentiam maximam, perspicuitatem, perfectissimam liberalium disciplinarum intelligentiam, vim persuadendi singularem, et, ut verbo dicam, felicem quamdam naturam cum ad cætera tum ad panegyricum dicendi genus accommodatissimam. Neque mihi hoc credi postulo : imo meis verbis fidem facile adhiberi ægre ferrem. Ita enim sentio, quod attentius diligentiusque hæ conciones legentur, eo minus suspectas fore. Et alioquin dignissimæ sunt, quæ sæpius ab omnibus legantur, cum earum lectio cuivis et utilissima et jucundissima futura sit. Doctissimi quique mirabuntur orationes, in quibus nihil otiosum, nihil redundans reperitur; in quibus densa sunt et compacta omnia nervorumque et virium plena, cum omnibus condita dicendi festivitatibus, tum præclarissimis saluberrimisque præceptis refertissima.

Ascetica plus mihi negotii exhibuerunt. Modo eorum nonnulla in secunda tomi parte reponebam : modo eadem in primam revocabam. Sed tamen cum rem eamdem in Asceticis omnibus tractari cogitavi, alia ab aliis non separanda esse censui. Quare ne vera cum falsis incaute confundantur, hoc loco breviter singula recensere non pigebit. Genuina sunt et germana, ut nobis quidem videtur, ascetica tria opuscula prævia, libelli *De judicio Dei* ac *De fide*, *Moralia*, *Regulæ* tam longiores quam breviores : in spuriis vero cætera numeramus, videlicet breves duos libellos qui post *Moralia* locati sunt, Constitutiones monasticas, Epitimia, duas quas Combefisius edidit lucubratiunculas. Attuli in Præfatione argumenta omnis generis, quibus probari posse credidi, tractatum quemque aut genuinum esse, aut adulterinum. Quare hic quidquam addi iis de rebus necesse non puto, cum potius vereri debeam, ne singulis explicandis diutius immoratus fuisse videar.

Pars voluminis secunda a prima in hoc differt, quod quæcunque in ea reperiuntur, aut spuria sint aut certe spuria esse mihi videantur : quod tamen ita accipi volo, ut Rufiniana quarumdam Basilii orationum interpretatio in subdititiis non ponatur. Cum autem præstiterim in Præfatione, quæcunque homo meæ sortis præstare poterat, in eaque omnia disposuerim suo ordine et loco, nec quidquam omiserim eorum, quibus meam sententiam defendi posse arbitrarer, tædium parerem, si res fuse explicatas hic fusius explicare conarer. Satis igitur habebo petere ac rogare ab eruditis hominibus hoc unum, ut pro sua humanitate atque benevolentia Præfationem nostram benigne et legant et interpretentur.

# ΤΟΥ ΕΝ ΑΓΙΟΙΣ ΠΑΤΡΟΣ ΗΜΩΝ ΒΑΣΙΛΕΙΟΥ

ΑΡΧΙΕΠΙΣΚΟΠΟΥ ΚΑΙΣΑΡΕΙΑΣ ΚΑΠΠΑΔΟΚΙΑΣ

## (1) ΠΕΡΙ ΝΗΤΕΙΑΣ ΛΟΓΟΣ Α΄.

# S. P. N. BASILII CÆSAREÆ CAPPADOCIÆ ARCHIEPISCOPI DE JEJUNIO HOMILIA I.

**1** 1. *Clangite*, inquit, *in initio mensis, buccina in insigni die solemnitatis vestræ*[1]. Hoc mandatum est propheticum. Porro festum quod hos dies antecedit, quavis tuba vocalius, et quovis instrumento musico significantius indicant nobis scripturæ recitatæ. Nam ex Isaia didicimus jejuniorum gratiam, qui ut Judaicum jejunandi modum aversatus est, **2** ita verum jejunium nobis commonstravit. *Ne jejunetis ad lites ac contentiones, sed dissolve omne vinculum iniquitatis*[2] Et Dominus: *Nolite fieri tristes, sed lava faciem tuam, et unge caput tuum*[3]. Sic igitur animis affecti simus, quemadmodum sumus edocti, ac dies instantes haudquaquam tristi, sed hilari animo excipiamus, sicuti decet sanctos. Nemo dejectæ mentis coronatur, nemo mœrens tropæum statuit. Noli tristis esse, dum curaris. Absurdum fuerit non lætari de sanitate animæ, imo de commutatis cibis dolere, ac videri tales qui plus tribuamus voluptati ventris, quam curæ mentis. Nam in ventre sistitur satietatis delectatio; sed jejunium in animam subvehit lucrum. Sis hilari animo, quod tibi a medico

A 1. Σαλπίσατε, φησὶν, ἐν νεομηνίᾳ (2) σάλπιγγι' ἐν εὐσήμῳ ἡμέρᾳ ἑορτῆς ὑμῶν. Τοῦτο πρόσταγμα ἐστι προφητικόν. Ἡμῖν δὲ πάσης σάλπιγγος μεγαλοφωνότερον, καὶ παντὸς ὀργάνου μουσικοῦ εὐσημότερον, τὴν προάγουσαν (3) τῶν ἡμερῶν ἑορτὴν ὑποσημαίνει τὰ ἀναγνώσματα. Ἐγνωρίσαμεν γὰρ τῶν νηστειῶν τὴν χάριν τοῦ Ἡσαίου, τὸν μὲν Ἰουδαϊκὸν τῆς νηστείας τρόπον παρωσομένου, τὴν δὲ ἀληθινὴν (4) νηστείαν ἡμῖν παραδείξαντος. Μὴ εἰς κρίσεις καὶ μάχας νηστεύετε, ἀλλὰ λύε πάντα σύνδεσμον ἀδικίας. Καὶ ὁ Κύριος· Μὴ γίνεσθε σκυθρωποὶ, ἀλλὰ νίψαι σου τὸ πρόσωπον καὶ ἄλειψαί σου τὴν κεφαλήν. Διατεθῶμεν τοίνυν, ὡς ἐδιδάχθημεν, μὴ κατασκυθρωπάζοντες ἐπὶ ταῖς προσιούσαις ἡμέραις, ἀλλὰ φαιδρῶς πρὸς αὐτὰς, ὡς πρέπει B ἁγίοις, διατιθέμενοι. Οὐδεὶς ἀθυμῶν στεφανοῦται· οὐδεὶς στυγνάζων τρόπαιον ἵστησι. Μὴ σκυθρωπάσης θεραπευόμενος. Ἄτοπον μὴ χαίρειν ἐπὶ ὑγείᾳ ψυχῆς, ἀλλὰ λυπεῖσθαι ἐπὶ βρωμάτων ὑπαλλαγῇ (5), καὶ πλείονα χάριν φαίνεσθαι διδόντας ἡδονῇ γαστρὸς ἢ ἐπιμελείᾳ ψυχῆς. Κόρος μὲν γὰρ εἰς γαστέρα τὴν χάριν ἵστησι· νησετία δὲ πρὸς ψυχὴν ἀναβιβάζει τὸ

[1] Psal. LXXX, 4. [2] Isa. LVIII, 4-6. [3] Matth. VI, 16, 17.

(1) Editi perinde ut Regii secundus et tertius : Τοῦ αὐτοῦ περὶ νηστείας λόγος α΄, *Ejusdem sermo primus de jejunio*. Reg. primus : Ὁμιλία εἰς τὴν παρείσδασιν τῶν νηστειῶν, *Homilia in ingressum jejuniorum*. At duo Colbertini : Περὶ νηστείας λόγος β΄, *Sermo secundus de jejunio*. Quod ait vir doctissimus Tillemontius, duas has quas in editione Parisiensi habemus orationes Dominica prima Quadragesimæ habitas esse, sed non eodem anno, de eo cum ipso contendere nolumus : sed eidem, utramque orationem Basilii videri affirmanti, non ita facile assentiemur. Ea de re in Præfatione.

(2) Editi ἐν νεομηνίαις, *in initiis mensium*. At in antiquis quinque libris et apud LXX legitur ἐν νεομηνίᾳ, *in initio mensis*

(3) Veteres aliquot libri προσάγουσαν τῶν, male.

(4) Reg. secundus τὴν δὲ ἀληθῆ. Mox. Colb. primus λύετε πάντα.

(5) Illud, ἐπὶ βρωμάτων ὑπαλλαγῇ, sic verterat Erasmus, *ob cibos subtractos:* ubi, ut omnes vident, vertere debuerat, *ob cibos commutatos*.

κέρδος. Εὐθύμησον, ὅτι σοι δίδοται παρὰ τοῦ ἰατροῦ φάρμακον ἁμαρτίας ἀναιρετικόν. Ὥσπερ γὰρ οἱ ἐν τοῖς ἐγκάτοις τῶν παίδων ζωογονούμενοι σκώληκες φαρμάκοις τισὶ δριμυτάτοις ἐξαφανίζονται, οὕτως ἁμαρτίαν, ὑποικουροῦσαν τῷ βάθει, ἐναποκτείνει τῇ ψυχῇ ἐπεισελθοῦσα νηστεία, ἥγε ὡς ἀληθῶς τῆς προτιμοτάτης ταύτης ἀξία.

2. Ἄλειψαί σου τὴν κεφαλὴν, καὶ νίψαι τὸ πρόσωπον. Ἐπὶ μυστήριά σε καλεῖ ὁ λόγος. Ὁ ἀλειψάμενος ἐχρίσατο· ὁ νιψάμενος ἀπεπλύνατο (6). Ἐπὶ τὰ ἔνδον λάμβανε τῶν μελῶν τὴν νομοθεσίαν (7). Ἀπόπλυνε τὴν ψυχὴν ἁμαρτημάτων. Χρῖσαι τὴν κεφαλὴν χρίσματι ἁγίῳ, ἵνα μέτοχος γένῃ Χριστοῦ, καὶ οὕτω πρόσελθε τῇ νηστείᾳ. Μὴ ἀφανίσῃς τὸ πρόσωπόν σου ὥσπερ οἱ ὑποκριταί. Ἀφανίζεται πρόσωπον, ὅταν ἡ ἔνδον διάθεσις ἐπιπλάστῳ σχήματι τῷ ἔξωθεν ἐπισκοτῆται, ὥσπερ ὑπὸ παραπετάσματι τῷ φύσει καλυπτομένῃ. Ὑποκριτής ἐστιν ὁ ἐν θεάτρῳ ἐλόμενον πρόσωπον ὑπελθών· δοῦλος ὢν, πολλάκις τὸ τοῦ δεσπότου, καὶ ἰδιώτης, τὸ τοῦ βασιλέως. Οὕτω καὶ ἐν τῷ βίῳ τούτῳ, ὥσπερ ἐπὶ ὀρχήστρας τῆς ἐντεῦθεν ζωῆς οἱ πολλοὶ θεατρίζουσιν, ἄλλα μὲν ἐν τῇ καρδίᾳ φέροντες, ἄλλα δὲ τῇ ἐπιφανείᾳ τοῖς ὁρῶσι δεικνύντες. Μὴ ἀφάνιζε οὖν τὸ πρόσωπον. Οἷος εἶ, τοιοῦτος φαίνου· μὴ κατασχημάτιζου (8) σαυτὸν πρὸς τὸ σκυθρωπὸν, τὴν ἐκ τοῦ δοκεῖν ἐγκρατὴς εἶναι δόξαν θηρώμενος. Οὔτε γὰρ εὐποιΐας σωπιζομένης ὄφελος, καὶ νηστείας δημοσιευομένης κέρδος οὐδέν. Τὰ γὰρ ἐπιδεικτικῶς γινόμενα οὐ πρὸς τὸν αἰῶνα τὸν μέλλοντα τὸν καρπὸν ἐκτείνει, ἀλλ' εἰς τὸν τῶν ἀνθρώπων ἔπαινον καταστρέφει. Ἡρόσθημεν τοίνυν φαιδρῶς τῇ δωρεᾷ τῆς νηστείας. Ἀρχαῖον δῶρον ἡ νηστεία· οὐ παλαιούμενον καὶ γηράσκον, ἀλλ' ἀνανεούμενον ἀεὶ, καὶ εἰς ἀκμὴν ἐπανθοῦν.

3. Οἴει με τὴν ἀρχαιογονίαν αὐτῆς ἀπὸ τοῦ νόμου τίθεσθαι; Καὶ νόμου πρεσβυτέρα νηστεία. Ἐὰν μικρὸν ἀναμείνῃς, εὑρήσεις τοῦ λόγου τὴν ἀλήθειαν. Μὴ οἷου τὴν ἡμέραν τοῦ ἱλασμοῦ, τὴν διατεταγμένην τῷ Ἰσραὴλ τῷ ἑβδόμῳ μηνὶ, τῇ δεκάτῃ ἡμέρᾳ τοῦ μηνὸς, ταύτην εἶναι τῆς νηστείας τὴν ἀρχήν. Δεῦρο δὴ διὰ τῆς ἱστορίας βαδίζων, ἀνιρεύνησον τὴν ἀρχαιογονίαν αὐτῆς. Οὐ γὰρ νεώτερον τὸ ἐφεύρεμα πατέρων ἐστὶ τὸ κειμήλιον. Ἂν τὸ ἀρχαιότητι διαφέρον, αἰδέσιμον. Δυσωπήθητι τὴν πολιὰν τῆς νη-

A datum est pharmacum efficax abolendo peccato. Quemadmodum enim vermes, qui in puerorum intestinis germinant, pharmacis quibusdam vehementer acribus et amaris excutiuntur, ita peccatum, in intimis secessibus inhabitans, delet enecatque, simul atque in animam supervenerit, jejunium, quod scilicet vere sit hoc nomine dignum.

2. *Unge caput tuum, et lava faciem*[4]. Ad mysteria te vocat Scriptura. Qui unctus est, inunxit; qui ablutus fuit, abluit. Transfer præceptum ad interna membra. Abluc animam a peccatis. Unge caput unguento sancto, ut consortium habeas cum Christo, sicque accedito ad jejunium. Noli obscurare faciem tuam more hypocritarum. Obscuratur facies, cum internus affectus externo quodam habitu simulato obumbratur, mendacio veluti velo B obtento contectus. Hypocrita est qui in theatro personam sustinet alienam, sæpe heri, cum sit servus, aut regis, cum sit privatus. Itidem in hac vita velut in orchestra quadam agunt plerique vitam theatricam, aliud in corde gerentes, aliud in specie hominibus ostendentes. Itaque ne obscures faciem. Qualis es, talis appare; ne teipsum transfigures in habitum tristem ac tetricum, hinc laudem ac gloriam aucupans, quod videare continens, ac temperans. Neque enim boni operis, cui tuba præcinit, utilitas est ulla, neque fructus ullus jejunii, quod ad publicam fit ostentationem. Quæ enim ostentationis causa fiunt, ea nequaquam porrigunt fructum in sæculum venturum, verum in hominum laudem commendationemque desinunt. C Proin hilariter accurre ad jejunii donum. Vetus donum est jejunium, quod non veterascit, nec senescit, sed usque renovatur, sed perpetuo vigore pubescit.

3. Putasne me jejunii antiquitatem a legis initio supputare? Etiam ipsa lege antiquius est jejunium. Paulisper si manseris, comperies verum esse quod dixi. Cave existimes diem propitiationis, 3 qui designatus Israelitis erat mense septimo, decimo die mensis[5], fuisse jejunii principium. Ades huc, ac per historiam decurrens, vestiga jejunii antiquitatem. Neque enim recens inventum est, sed pretiosus thesaurus a majoribus repositus ac traditus. D Quidquid vetustate præcellit, idem venerabile est.

[4] Matth. VI, 17. [5] Levit. XVI, 29; XXIII, 27.

(6) Hæc verba, ὁ ἀλειψάμενος ἐχρίσατο· ὁ νιψάμενος ἀπεπλύνατο, sic interpretatus est Erasmus, *Qui alios ungebat, unctus est; qui lavabat, ablutus est*; quibus ex verbis quæ apta sententia idoneaque effici possit, non video. Ita igitur interpretare: *Qui unctus est, inunxit: qui ablutus fuit, abluit.* Hoc est: Christus qui unctus est, ungi caput nostrum voluit: Christus, qui ablutus est in baptismate, faciem nostram ablui jussit.—Ὁ ἀλειψάμενος ἐχρίσατο· ὁ νιψάμενος ἀπεπλύνατο. *Qui illinit, inungit, qui lavat, abluit.* Cum vellet Basilius illud præceptum Christi, Ἄλειψαί σου τὴν κεφαλὴν, καὶ νίψαι τὸ πρόσωπον, ad animam transferre, observat has voces, ἄλειψαι, νίψαι, *illine, lava*, idem valere ac, unge et ablue, quæ animæ melius congruunt. In eadem oratione p. 8, A, 10: Σὺ δὲ, ὑπερπαίνων μὲν σεαυτὸν καὶ κατασαρκῶν, οὐκ ἀνίης; ἐκτήκων δὲ τὸν νοῦν ἐν ἀτροφίᾳ τῶν σωτηρίων καὶ ζωοποιῶν διδαγμάτων, οὐδένα λόγον ποιῇ; *Tu vero nullumne finem facturus es teipsum supra modum saginandi ac carne onerandi? animum autem a te labefieri salutarium et vivificorum documentorum inedia, parvi pendes?* MARAN.

(7) Antiqui duo libri τῶν μελῶν τὴν ὀνομασίαν, *velim accipias de internis appellationem membrorum*, Alii quatuor mss. et editi μελῶν τὴν νομοθεσίαν.

(8) Olim, ut notat Ducæus, in Oliv. pro κατασχηματίζων legebatur κατασχηματίζου, quam lectionem alteri prætulimus. Ita enim legi debere, si nihil aliud, ipsa certe orationis series ostendit.

Reverere jejunii canitiem. Tam vetus est, ut simul cum homine condito cœperit : in paradiso præscriptum est. Primum illud præceptum accepit Adamus : *De ligno scientiæ boni et mali non comedetis*[6]. Illud autem, *non comedetis*, jejunii et abstinentiæ lex est. Si a ligno jejunasset Eva, nequaquam hoc nunc jejunio opus haberemus. *Neque enim opus est valentibus medico, sed male habentibus*[7]. Fuimus per peccatum læsi ; sanemur per pœnitentiam : pœnitentia autem sine jejunio iners est et infrugifera. *Maledicta terra, spinas et tribulos germinabit tibi*[8]. In tristitia vivere jussus es, non indulgere deliciis. Per jejunium satisfacito Deo. Quin et ipsa in paradiso vita, jejunii simulacrum est, non ob id modo quod homo, communi cum angelis vivendi ratione utens, ipsis efficiebatur similis, utpote paucis contentus ; verum etiam quod, quæcunque post hominum cogitatio commenta est, ea nondum degentibus in paradiso excogitata erant : nondum vini potatio, nondum pecudum mactatio, non alia quæcunque perturbant mentem humanam.

4. Quoniam non jejunavimus, exsulamus e paradiso : jejunemus igitur, ut ad illum revertamur. An non vides, quomodo Lazarus per jejunium ingressus est paradisum[9]? Noli imitari Evæ inobedientiam, noli rursus serpentem in consilium adhibere, eduliumi ad carnem mollius curandam proponentem. Ne causeris corporis infirmam valetudinem ac debilitatem. Neque enim mihi istas excusationes profers, sed scienti dicis. Age, dic mihi, jejunare non potes, et potes continuo expleri cibis, potes conficere corpus pondere escarum ? Atqui infirmis non ciborum varietatem, sed inediam et abstinentiam a medicis solere præscribi scio. Qui fit igitur ut, cum ista possis, illa te non posse causeris ? Utrum ventri facilius est tenui victu transmittere noctem, an copia ciborum gravatum jacere? imo ne jacere quidem, sed crebro huc et huc verti, dehiscentem ac stridentem? Nisi forte dicturus es illud, quod naucleri facilius servant navim sarcinis onustam quam eam quæ expeditior est ac levior. Nam oneris magnitudine gravatam, quamvis exiguus fluctus adoriens demergit ; contra, cujus sarcina moderata est ac modica, hæc facile fluctus superat, eo quod eam his fieri altiorem impediat nihil. Eumdem ad modum et hominum corpora assidua expletione degravata facile a morbis demerguntur ; quæ vero facili levique utuntur alimonia, non modo quod ex morbo imminet

A στείας. Συνηλικιώτις ἐστι τῆς ἀνθρωπότητος· νηστεία (9) ἐν τῷ παραδείσῳ ἐνομοθετήθη. Τὴν πρώτην ἐντολὴν ἔλαβεν Ἀδάμ· Ἀπὸ τοῦ ξύλου τοῦ γινώσκειν καλὸν καὶ πονηρὸν οὐ φάγεσθε. Τὸ δὲ, οὐ φάγεσθε, νηστείας ἐστὶ καὶ ἐγκρατείας νομοθεσία. Εἰ ἐνήστευσεν ἀπὸ τοῦ ξύλου ἡ Εὔα, οὐκ ἂν ταύτης νῦν ἐδεόμεθα (10) τῆς νηστείας. Οὐ γὰρ χρείαν ἔχουσιν οἱ ἰσχύοντες ἰατροῦ, ἀλλ' οἱ κακῶς ἔχοντες. Ἐκακώθημεν κιὰ τῆς ἁμαρτίας· ἰαθῶμεν διὰ τῆς μετανοίας· μετάνοια δὲ χωρὶς νηστείας ἀργή. Ἐπικατάρατος· ἡ γῆ, ἠκάνθας καὶ τριβόλους ἀνατελεῖ σοι. Στυγνάζειν προσετάχθης (11), μὴ γὰρ τρυφᾷν. Διὰ νηστείας ἀπολόγησαι τῷ Θεῷ. Ἀλλὰ καὶ ἡ ἐν παραδείσῳ διαγωγὴ νηστείας ἐστὶν εἰκών, οὐ μόνον καθότι τοῖς ἀγγέλοις ὁμοδίαιτος ὢν ὁ
B ἄνθρωπος, διὰ τῆς ὀλιγαρκίας τὴν πρὸς αὐτοὺς ὁμοίωσιν κατώρθου, ἀλλ' ὅτι καὶ ὅσα ὑστερον ἡ ἐπίνοια τῶν ἀνθρώπων (12) ἐξεῦρεν, οὔπω τοῖς ἐν τῷ παραδείσῳ διαιτωμένοις ἐπενενόητο· οὔπω οἰνοποσίαι, οὔπω ζωοθυσίαι, οὐχ ὅσα τὸν νοῦν ἐπιθολοῖ τὸν ἀνθρώπινον.

4. Ἐπειδὴ οὐκ (13) ἐνηστεύσαμεν, ἐξεπέσομεν τοῦ παραδείσου· νηστεύσωμεν τοίνυν, ἵνα πρὸς αὐτὸν ἐπανέλθωμεν. Οὐχ ὁρᾷς τὸν Λάζαρον, πῶς διὰ νηστείας εἰσῆλθεν εἰς τὸν παράδεισον ; Μὴ μιμήσῃ τῆς Εὔας τὴν παρακοὴν, μὴ πάλιν σύμβουλον παραδέξῃ τὸν ὄφιν (14) ; φειδοῖ τῆς σαρκὸς τὴν βρῶσιν ὑποτιθέμενον. Μὴ προφασίζου ἀῤῥωστίαν σώματος καὶ ἀδυναμίαν. Οὐ γὰρ ἐμοὶ τὰς προφάσεις, ἀλλὰ τῷ (15) εἰδότι λέγεις. Νηστεύειν οὐ δύνασαι (εἰπέ μοι) ; κορέννυσθαι
C δὲ διὸ βίου, καὶ συντρίβειν τὸ σῶμα τῷ βάρει τῶν ἐσθιομένων δύνασαι ; Καὶ μὴν τοῖς ἀσθενοῦσιν οὐχὶ βρωμάτων ποικιλίαν, ἀλλ' ἀσιτίαν καὶ ἔνδειαν οἶδα τοὺς ἰατροὺς ἐπιτάσσοντας. Πῶς οὖν ὁ ταῦτα δυνάμενος, ἐκεῖνα προφασίζῃ μὴ δύνασθαι ; Τί εὐκοπώτερον τῇ γαστρί ; λιτότητι διαίτης παρενεγκεῖν τὴν νύκτα, ἢ ἁψιλεία βρωμάτων βεβαρημένην κεῖσθαι ; μᾶλλον δὲ μηδὲ κεῖσθαι, ἀλλὰ πυκνὰ μεταστρέφεσθαι διαῤῥηγνυμένην καὶ στένουσαν ; εἰ μὴ καὶ τοὺς κυβερνήτας φήσεις βαρυνομένην τοῖς ἀγωγίμοις ὀλκάδα εὐκολώτερον σώζειν τῆς εὐσταλεστέρας καὶ κούφης. Τὴν μὲν γὰρ πεπιεσμένην τῷ πλήθει βραχεῖα κύματος ἐπανάστασις κατεβάπτισεν. ἡ δὲ συμμέτρως τῶν
D ἀγωγίμων ἔχουσα ῥᾳδίως ὑπεραίρει τοῦ κλύδωνος, οὐδενὸς ἐμποδίζοντος αὐτὴν ὑψηλοτέραν γενέσθαι. Καὶ τοίνυν τὰ τῶν ἀνθρώπων σώματα, συνεχεῖ μὲν τῷ κόρῳ καταβαρυνόμενα, εὐκόλως ὑποβρύχια ταῖς ἀῤῥωστίαις γίνεται· εὐσταλεῖ δὲ καὶ κούφῃ τῇ τροφῇ κεχρημένα, καὶ τὸ προσδοκώμενον ἐκ νόσου κακὸν

[6] Gen. II, 17. [7] Matth. IX, 12. [8] Gen. III, 17, 18.

[9] Luc. XVI, 20-31.

(9) Augustinus, cum peccatum originale probare vellet, hunc Basilii locum protulit lib. 1 *Contra Jul.*, cap. 5, num. 18.

(10) In duobus Colbertinis pro ἐδεόμεθα legitur ἐδεήθημεν.

(11) Unus eodex Regius στυγνάζειν ἐπετάχθης. Alius itidem Regius ἐτάχθης.

(12) Reg. secundus τοῖς ἀνθρώποις. Nec ita multo post editi διαιτωμένοις ἐπενενόητο. Libri veteres ἐπινενόητο.

(13) Codex unus ἐπεὶ δὲ ἐκ.

(14) Reg. primus ita habet in contextu μὴ... παραδέξῃ τὸν ἐλθρόν, *cave inimicum adhibeas in consilium* : at in ora libr, scriptum invenitur τὸν ὄφιν.

(15) Illud loquendi genus, εἰδότι λέγεις, *scienti dicis*, in proverbii consuetudinem venisse, monet vir doctissimus Ducæus. Ejus eruditissimam notam studiosi legere poterunt.

ὥσπερ χειμῶνος ἐπανάστασιν ὑπεξέφυγε, καὶ τὸ ἡδὺ A
παρὸν ὀχληρὸν ὥσπερ τινὰ (16) σπιλάδος ἐπιδρομὴν
διεκρούσατο Ἥπου καὶ τὸ ἡσυχάζειν κατὰ σὲ τοῦ
τρέχειν ἐπιπονώτερον, καὶ τοῦ παλαίειν τὸ ἠρεμεῖν·
εἴπερ οὖν καὶ τὸ τρυφᾶν τοῦ λιτῶς (17) διαιτᾶσθαι
τοῖς ἀσθενοῦσι φῆς εἶναι καταλληλότερον. Ἡ γὰρ οἰ-
κονομοῦσα τὸ ζῶον δύναμις αὐτάρκειαν μὲν καὶ λι-
τότητα ῥᾳδίως κατειργάσατο, καὶ ὡκείωσε τῷ τρε-
φομένῳ· πολυτέλειαν δὲ καὶ ποικιλίαν βρωμάτων πα-
ραλαβοῦσα, εἶτα ἀντισχεῖν πρὸς τὸ πέρας οὐκ ἐξαρ-
κέσασα, τὰ ποικίλα γένη τῶν νοσημάτων ἐποίησεν.

malum, velut procellæ assultum effugiunt, verum etiam præsentem jam ægritudinem 4 velut turbinem quemdam exorientem discutiunt. Videlicet juxta tuam sententiam laboriosius erit quiescere quam currere, et otiosum esse quam luctari: siquidem judicas congruentius esse infirmos deliciis expleri quam parco tenuique uti victu. Nam vis illa qua animali providetur, temperatum ac parcum victum nullo negotio concoquit, et in corporis quod alitur substantiam vertit; at eadem ubi opiparos variosque cibos complexa est, nec deinde par est his omnino coquendis, tum diversa gignit morborum genera.

5. Ἀλλ' ἐπὶ τὴν ἱστορίαν βαδιζέτω ὁ λόγος (18), τὸ ἀρχαῖον τῆς νηστείας διεξιών· καὶ ὅπως πάντες οἱ B
ἅγιοι, ὥσπερ τινὰ κλῆρον πατρῷον διαδεξάμενοι,
οὕτω διεφύλαξαν, πατὴρ παιδὶ παραδιδόντες· ὅθεν
καὶ εἰς ἡμᾶς ἀκολουθία διαδοχῆς διεσώθη τὸ κτῆμα
(19). Οὐκ ἦν ἐν τῷ παραδείσῳ οἶνος, οὔπω ζωοθυ-
σία, οὔπω κρεωφαγίαι. Μετὰ τὸν κατακλυσμὸν οἶ-
νος· μετὰ τὸν κατακλυσμόν, Φάγεσθε πάντα ὡς
λάχανα χόρτου. Ὅτε ἀπεγνώσθη ἡ τελείωσις, τότε
συνεχωρήθη ἡ ἀπόλαυσις. Δεῖγμα δὲ τῆς τοῦ οἴνου
ἀπειρίας Νῶε ἄγνοῶν τοῦ οἴνου τὴν χρῆσιν. Οὕπω
γὰρ εἰς τὸν βίον παρελήλυθει, οὐδ' ἐτέτριπτο ἐν τῇ
συνηθείᾳ τῇ τῶν ἀνθρώπων. Οὔτε οὖν ἄλλον τεθεα-
μένος, οὔτε αὐτὸς πειραθείς, τῇ ἀπ' αὐτοῦ βλάβῃ
περιέπεσεν ἀφυλάκτως· Ἐφύτευσε γὰρ ἄμπελον Νῶε,
καὶ ἔπιεν ἀπὸ τοῦ καρποῦ, καὶ ἐμεθύσθη· οὐχὶ τῷ
πότους εἶναι, ἀλλὰ τῷ ἄπειρος εἶναι τῶν μέτρων C
τῆς μεταλήψεως. Οὕτω νεαρώτερον παραδείσου τὸ
εὕρημα τῆς οἰνοποσίας, καὶ οὕτως ἀρχαῖον τὸ τῆς
νηστείας σεμνόν. Ἀλλὰ καὶ Μωϋσέα διὰ νηστείας ἔγνω-
μεν προσβαλόντα τῷ ὄρει. Οὐ γὰρ ἂν κατετόλμησε
καπνιζομένης τῆς κορυφῆς, οὐδ' ἂν ἐθάρσησεν εἰσελθεῖν
εἰς τὸν γνόφον, εἰ μὴ νηστείᾳ καθώπλιστο. Διὰ νηστείας
τὴν ἐντολὴν ὑπεδέξατο δακτύλῳ Θεοῦ γραφεῖσαν ἐν
πλαξί. Καὶ ἄνω μὲν ἡ νηστεία νομοθεσίας πρόξενος
ἦν, κάτω δὲ ἡ γαστριμαργία εἰς εἰδωλολατρείαν
ἐξέπεσεν· Ἐκάθισε γὰρ ὁ λαὸς φαγεῖν καὶ πιεῖν, καὶ
ἀνέστησαν παίζειν. Τεσσαράκοντα ἡμερῶν προσεδρίαν
(20) νηστεύοντος καὶ δεομένου τοῦ θεράποντος ἄχρηστον ἀπέδειξεν οἰνοφλυγία μία. Ἂς γὰρ ἡ νηστεία ἔλαβε
πλάκας δακτύλῳ Θεοῦ γεγραμμένας, ταύτας ἡ μέθη D
συνέτριψεν, οὐκ ἄξιον κρίναντος τοῦ προφήτου μεθύοντα
λαὸν νομοθετεῖσθαι παρὰ τοῦ Θεοῦ. Ἐν μιᾷ καιροῦ
ῥοπῇ διὰ γαστριμαργίας ὁ λαὸς ἐκεῖνος ὁ τὸν Θεὸν
διὰ τῶν μεγίστων τεραστίων δεδιδαγμένος, εἰς
τὴν Αἰγυπτίων εἰδωλομανίαν ἐξεκυλίσθη. Παράλ-
ληλα θές ἀμφότερα· πῶς νηστεία Θεῷ προσάγει,

5. Sed jam ad historiam se nostra recipiat oratio, jejunii antiquitatem percurrens, et quantopere omnes sancti, perinde quasi hæreditatem a majoribus traditam, jejunium observaverint, patresque suis quique liberis tradiderint: unde et ad nos perpetua quadam successionis serie pervenit hæc possessio. Non erat in paradiso vinum, non erat pecudum mactatio, non carnium esus. Post diluvium cœpit vinum; post diluvium, *Comedite omnia sicut olera pabuli* [10]. Posteaquam desperata est perfectio, tum denique his utendi concessa est potestas. Porro nullam tum fuisse vini experientiam argumento est Noe, qui nesciebat vini usum. Nondum enim obrepserat in humanam vitam, nondum mortalium usu tritum erat. Itaque cum ille nec alium quemquam bibentem vidisset, nec ipse esset expertus, in noxam a vino afferri solitam incidit C incautus. *Plantavit enim Noe vineam, bibitque de fructu, et inebriatus est* [11], non quidem eo quod vinolentus esset, sed quod sumendi vini modum nesciret. Itaque inventum bibendi vinum recentius est paradiso, adeo vetusta est jejunii dignitas. Quin et Moysem novimus per jejunium accessisse ad montem [12]. Neque enim ausus esset verticem fumantem attingere, neque ingredi in nubem, nisi fuisset jejunio obarmatus. Per jejunium legem accepit digito Dei scriptam in tabulis, atque in montis quidem cacumine jejunium legem impetravit, in radice vero montis ingluvies ad idololatriam dementavit. *Sedit enim populus ut ederet ac biberet, et surrexerunt ad ludendum* [13]. Quod famulus quadraginta dies jejunus assidue versans cum Deo, deprecansque confecerat, id unica temulentia reddidit irritum infrugiferumque. Nam tabulas, quas jejunium impetrarat conscriptas digito Dei, ebrietas comminuit; judicavit quippe propheta ebrium populum dignum non esse, qui legem acciperet a Deo. In unico temporis momento populus ille, qui maximis

[10] Genes. IX, 3. [11] ibid. 20, 21. [12] Exod. XXIV, 18. [13] Exod. XXXII, 6.

(16) Editi ὥσπερ τινός. At mss. plerique omnes ὥσπερ τινά.

(17) Antiqui duo libri et editi τοῦ τρυφᾶν τὸ λιτῶς, corrupte. At Regii primus et secundus cum aliis duobus Colbertinis τὸ τρυφᾶν τοῦ λιτῶς, emendate.

(18) Reg. primus ἱστορίαν ὁ λόγος βαδίζει.

(19) Antiqui duo libri διεφυλάχθη τὸ κτῆμα. Nec ita multo infra Colb. primus οἶνος καὶ μετά.

(20) Veteres quatuor libri προσεδρίαν. Editi προσεδρεία.

prodigiis Dei cognitionem acceperat, per gulam ad insanam Ægyptiorum idololatriam devolutus est. Hæc utraque inter se componito: hinc quomodo jejunium adjungat Deo, illinc quomodo luxus auferat salutem. Descende, ac via qua cœpisti ad inferiora perge.

καὶ πῶς τρυφὴ τὴν σωτηρίαν προδίδωσι (21). Κατάβα ὁδῷ βαδίζων ἐπὶ τὰ κάτω.

6. Ecquid inquinavit Esau, et servum fecit fratris? Nonne edulium unum, cujus gratia vendidit jus primogeniti[14]? Jam Samuelem nonne deprecatio cum jejunio conjuncta donavit matri[15]? Quid fortissimum virum Samsonem invictum 5 reddidit? Annon jejunium, quocum in utero matris conceptus est[16]? Hunc peperit jejunium, hunc enutrivit jejunium instar nutricis, jejunion in virum adolevit, quod jejunium angelus præscripserat matri: *Quidquid proficiscitur e vinea, ne edat, vinumque et siceram ne bibat*[17]. Jejunium prophetas generat, roborat fortes; jejunium legum latoribus subministrat sapientiam: bona animæ custodia, corpori tutus contubernalis, armatura fortiter belligerantibus, athletis exercitium. Hoc tentationes depellit, ungit ad pietatem, sobrietatis domesticus comes, opifex castitatis. In bellis fortiter agit, in pace docet quietem. Nazaræum sanctificat, perficit sacerdotem. Neque enim fieri potest, ut absque jejunio audeat ad sanctum ministerium accedere, non tantum in mystico horum temporum vero cultu, verum etiam in eo qui juxta legem in figuris peragebatur. Jejunium Eliam magni illius spectaculi spectatorem fecit, qui cum quadraginta dierum jejunio repurgasset animam, ita demum in spelunca quæ est in Choreb, promeruit videre Dominum[18], quantum quidem licet homini videre. Jejunans reddidit viduæ filium, fortis factus adversus ipsam mortem per jejunium. Vox abs jejunantis ore profecta, scelerato populo clausit cœlum annos tres ac menses sex. Ut enim hominum duram cervicem habentium cor indomitum emolliret, voluit et seipsum ea calamitate cum cæteris condemnare. Propterea, *Vivit Dominus*, inquit, *si erit aqua super terram, nisi per os meum*[19]. Et jejunium intulit per famem populo omni, videlicet ut ortam ex deliciis vitaque dissoluta nequitiam corrigeret. Rursus quinam victus Elisæi? quomodo apud Sunamitidem hospitio usus est? quomodo ipse prophetas excepit? Nonne agrestia olera ac farinæ pauxillum hospitalitatis munus explebant[20]? quo tempore etiam colocynthide sumpta, erant periclitaturi qui gustarant, ni

6. Τί τὸν Ἡσαῦ ἐβεβήλωσε, καὶ δοῦλον ἐποίησε τοῦ ἀδελφοῦ; Οὐ βρῶσις μία, δι' ἣν ἀπέδοτο τὰ πρωτοτόκια; Τὸν δὲ Σαμουὴλ οὐχ ἡ μετὰ (22) νηστείας προσευχὴ ἐχαρίσατο τῇ μητρί; Τί τὸν μέγαν ἀριστέα τὸν Σαμψὼν ἀκαταγώνιστον ἀπειργάσατο; Οὐχ ἡ νηστεία, μεθ' ἧς ἐν τῇ γαστρὶ τῆς μητρὸς συνελήφθη; Νηστεία αὐτὸν ἐκύησε· νηστεία αὐτὸν ἐτιθηνήσατο· νηστεία αὐτὸν ἠνδρωσεν, ἣν ὁ ἄγγελος διετάξατο τῇ μητρί· Ὅσα ἐκπορεύεται ἐξ ἀμπέλου, οὐ μὴ φάγῃ, καὶ οἶνον καὶ σίκερα οὐ μὴ πίῃ. Νηστεία προφήτας γεννᾷ, δυνατοὺς ῥώννυσι· νηστεία νομοθέτας σοφίζει, ψυχῆς ἀγαθὸν φυλακτήριον, σώματι σύνοικος (23) ἀσφαλής, ὅπλον ἀριστεύουσιν, ἀθλητῶν γυμνάσιον. Τοῦτο πειρασμοὺς ἀποκρούεται, τοῦτο ἀλείφει πρὸς εὐσέβειαν, νήψεως σύνοικος, σωφροσύνης δημιουργός. Ἐν πολέμοις ἀνδραγαθεῖ, ἐν εἰρήνῃ ἡσυχίαν διδάσκει. Τὸν Ναζιραῖον (24) ἁγιάζει, τὸν ἱερέα τελειοῖ. Οὐ γὰρ δυνατὸν ἄνευ νηστείας ἱερουργίας κατατολμῆσαι, οὐ μόνον ἐν τῇ μυστικῇ νῦν καὶ ἀληθινῇ λατρείᾳ, ἀλλὰ καὶ ἐν τῇ τυπικῇ τῇ κατὰ τὸν νόμον προσαγομένῃ. Αὕτη θεατὴν ἐποίησε τοῦ μεγάλου θεάματος (25) τὸν Ἠλίαν· τεσσαράκοντα γὰρ ἡμέραις νηστείᾳ τὴν ψυχὴν ἀποκαθάρας, οὕτως ἐν τῷ σπηλαίῳ τῷ ἐν Χωρὴβ ἰδεῖν κατηξιώθη, ὡς δυνατόν ἐστιν ἰδεῖν ἀνθρώπῳ, τὸν Κύριον. Νηστεύων ἀπέδωκε τῇ χήρᾳ τὸν παῖδα, ἰσχυρὸς φανεὶς κατὰ τοῦ θανάτου διὰ νηστείας· Ἀπὸ νηστεύοντος στόματος φωνὴ ἐξελθοῦσα ἀπέκλεισε (26) τῷ παρανομοῦντι λαῷ τὸν οὐρανὸν τρία ἔτη καὶ μῆνας ἕξ. Ἵνα γὰρ μαλάξῃ τὴν ἀδάμαστον καρδίαν τῶν σκληροτραχήλων, εἵλετο καὶ ἑαυτὸν τῇ κακοπαθείᾳ συγκαταδικάσαι. Διὰ τοῦτο, Ζῇ Κύριος, ἔφη (27), εἰ ἔσται ὑδωρ ἐπὶ τῆς γῆς, εἰ μὴ διὰ στόματός μου. Καὶ ἐπήγαγε παντὶ τῷ λαῷ νηστείαν διὰ τοῦ λιμοῦ, ὥστε τὴν ἐκ τῆς τρυφῆς καὶ τοῦ ἀνειμένου βίου κακίαν ἐπανορθώσασθαι. Ἐλισσαίῳ δὲ ποταπὸς ὁ βίος; πῶς μὲν παρὰ τῇ Σουναμίτιδι τῆς ξενίας ἀπέλαυσε (28); πῶς δὲ αὐτὸς τοὺς προφήτας ἐδεξιοῦτο; Οὐχὶ λάχανα ἄγρια καὶ ἀλεύρου βραχὺ τὴν φιλοξενίαν ἐπλήρου; ὅτε, καὶ τῆς τολύπης συμπαραληφθείσης, κινδυνεύειν ἔμελλον οἱ ἁψάμενοι, εἰ μὴ τῇ εὐχῇ τοῦ νηστευτοῦ ἠμαυρώθη

[14] Genes. XXV, 30-34. [15] I Reg. I, 13-16. [16] Judic. XIII, 4. [17] ibid. 14. [18] III Reg. XIX, 8-13. [19] III Reg. XVII, 1. [20] IV Reg. IV, 42-44.

(21) Colb. primus σωτηρίαν ἀποδιώκει, *salutem fugat*. Non contemnenda lectio. Aliquanto post idem codex ἐποίησε τῷ ἀδελφῷ αὐτοῦ.

(22) Veteres aliquot libri οὐχ ἡ μετά. Editi οὐχὶ μετά. Et infra quoque, ubi editi habent οὐχὶ ἡ νηστεία, legitur in aliquot mss. οὐχ ἡ νηστεία. Error autem utroque in loco inde evenit, quod librarii ex his duabus vocibus οὐχ ἡ unam effecerint, οὐχί videlicet.

(23) Veteres quinque libri σώματος σύνοικος. Editi σώματι.

(24) E regione vocis Ναζιραῖον in ora Colbertini primi scriptum invenimus τὸν μοναχόν.

(25) Editi perinde ut Colb. primus et Reg. tertius μεγάλου θαύματος, *magni miraculi*. Alii duo Colbertini cum Reg. tertio et cum Oliv. μεγάλου θεάματος. Utraque lectio optima cum sit, utro quis modo legerit, pecaturum non puto.

(26) Antiqui tres mss. ἐξελθοῦσα ἔκλεισε.

(27) Codex quidam Combef. Κύριος, καὶ ζῇ ἡ ψυχή μου, *et vivit anima mea*. Ibidem editi Κύριος ἔφη. Illud, ἔφη, abest a nostris codicibus.

(28) Colb. primus ξενίας ἀπῆλαυε.

τὸ δηλητήριον. Καὶ ἁπαξαπλῶς εὕροις ἂν τὴν νη- A
στείαν πάντας τοὺς ἁγίους εἰς τὴν κατὰ Θεὸν πο-
λιτείαν χειραγωγήσασαν. Ἔστι τις φύσις σώματος,
ἣν καλοῦσιν ἀμίαντον, ἀνάλωτος πυρὶ, ἥτις, ἐν μὲν
τῇ φλογὶ καιομένη, ἀπαυθρακοῦσθαι δοκεῖ, ἐξαιρεθεῖσα
δὲ τοῦ πυρὸς, ὡς ὕδατι λαμπρυνθεῖσα, καθαρωτέρα
γίνεται. Τοιαῦτα ἦν τὰ τῶν τριῶν παίδων ἐκείνων
σώματα ἐπὶ τῆς Βαβυλωνίας ἐκ τῆς νηστείας ἔχοντα
τὸ ἀμίαντον (29). Ἐν γὰρ τῇ μεγάλῃ φλογὶ τῆς
καμίνου, οἱονεὶ χρυσοῦ τὴν φύσιν ὄντες, οὕτω κρείττους
τῆς ἀπὸ τοῦ πυρὸς διεδείκνυντο βλάβης. Ἵπου καὶ
χρυσοῦ δυνατώτεροι διεδείκνυντο· οὐ γὰρ ἐχώνευεν
αὐτοὺς τὸ πῦρ, ἀλλ' ἐφύλασσεν ἀκεραίους. Καίτοι οὐδὲν
ἐν ἐκείνῃ τότε τὴν φλόγα ὑπέστη, ἣν ναφθα καὶ πίσσα
καὶ κληματίδες ἔριφον, ὡς ἐπὶ τεσσαρακονταπηχείας
πήχεις (30) αὐτὴν διαχεῖσθαι, καὶ τὰ κύκλῳ αὐτῆς B
ἐπιζωμένην πολλοὺς τῶν Χαλδαίων ἐξανάλωσαν· Ἐκεί-
νην τοίνυν τὴν πυρκαϊὰν μετὰ νηστείας εἰσελθόντες
κατεπάτουν οἱ παῖδες, λεπτὸν ἄερα καὶ ἔνδροσον
ἐν οὕτω λαίφρῳ πυρὶ ἀναπνέοντες. Οὐδὲ γὰρ τῶν τριχῶν
τὸ πῦρ κατετόλμησε, διὰ τὸ ὑπὸ νηστείας αὐτὰς ἐκτρα-
φῆναι.

fuisset jejunatoris prece dissipatum venenum [21]. Atque, ut semel omnia dicam, reperies quotquot fuere sancti, omnes per jejunium ad vitam Deo dignam institutos fuisse. Ea est natura corporis cujusdam, quod *amianton* vocant, ut igni consumi non possit. Id si in flamma ponatur, videtur quidem ignescere, et in prunam verti : sed si eximatur igni, perinde quasi fuisset aqua illustratum, evadit purius. Hujusmodi erant trium illorum puerorum corpora in Babylone, naturam amianti per jejunium habentia [22]. Siquidem in vehementi fornacis flamma, quasi natura fuissent aurei, ita apparuerunt noxa ignis ac injuria superiores. Quin et auro ostensi sunt fortiores : neque enim ipsos conflabat ignis, sed integros illibatosque tuebatur. Atqui nihil est quod illam tum flammam sustinere potuisset, quam naphthe, pix, et sarmenta sic alebant ut ad quadraginta novem cubitos diffusa esset, atque circumjacentia depascens, plurimos Chaldeos absumpserit. Hoc igitur tantum incendium pueri cum jejunio ingressi conculcarunt, liquidum ac roscidum aerem in igne tam vehementi respirantes. Neque enim ignis vel pilos illorum ausus est attingere, eo quod a jejunio essent aliti [23].

7. Δανιὴλ δὲ ὁ ἀνὴρ τῶν ἐπιθυμιῶν, ὁ τρεῖς ἑβδο-
μάδας ἄρτον μὴ φαγὼν, καὶ ὕδωρ μὴ πιὼν (31), καὶ
τοὺς λέοντας νηστεύειν ἐδίδαξε, κατελθὼν εἰς τὸν
λάκκον (32). Ὥσπερ γὰρ ἐκ λίθου ἢ χαλκοῦ, ἢ ἄλ-
λης στερροτέρας τινὸς ὕλης συμπεπηγότι, ἐμβαλεῖν
οὐκ εἶχον τοὺς ὀδόντας οἱ λέοντες. Οὕτως οἱονεὶ
ξηρᾷ τινὶ τέχνῃ τὸ σῶμα τοῦ ἀνδρὸς ἡ νηστεία στο- C
μώσασα, ἀδάμαστον (33) ἐποίει τοῖς λέουσιν· οὐ γὰρ
ἤνοιγον κατὰ τοῦ ἁγίου τὸ στόμα. Νηστεία ἔσβεσε
δύναμιν πυρός, ἔφραξε στόματα λεόντων. Νηστεία
προσευχὴν εἰς οὐρανὸν ἀναπέμπει, οἱονεὶ πτερὸν
αὐτῇ γινομένη πρὸς τὴν ἄνω πορείαν. Νηστεία οἴ-
κων αὔξησις, ὑγείας μήτηρ, νεότητος παιδαγωγός,
κόσμος πρεσβύταις, ἀγαθὴ συνέμπορος ὁδοιπόροις,
ἀσφαλὴς ὁμόσκηνος τοῖς συνοίκοις. Οὐχ ὑποπτεύει
γάμων ἐπιβουλὴν ὁ ἀνὴρ, νηστείαις ὁρῶν (34) τὴν
γυναῖκα συζῶσαν. Οὐ τήκεται ζηλοτυπίαις γυνὴ,
τὸν ἄνδρα βλέπουσα νηστείαν καταδεχόμενον. Τίς
τὸν ἑαυτοῦ οἶκον ἠλάττωσεν ἐν νηστείᾳ ; Ἀρίθμησον

7. Porro Daniel vir desideriorum, cum tres hebdomadas panem non edisset, nec bibissset aquam [24], demissus in lacum etiam leones jejunare docuit [25]. Neque enim leones dentes in illum impingere valuerint, perinde quasi e lapide, aut ære, aut alia quapiam rigidiore materia concretus fuisset. Adeo jejunium velut quædam ferri tinctura firmarat viri illius corpus, ac leonibus insuperabile reddiderat; neque enim os aperuerunt adversus sanctum. Jejunium restinxit vim ignis, obturavit ora leonum. Jejunium precationem transmittit in cælum, dum ipsi est alarum loco ad supernum iter conficiendum. Jejunium domorum incrementum est, sanitatis mater, juventutis pædagogus, ornamentum senibus, bonus comes viatoribus, tutus contubernalis conjugatis. Nullas maritus suspicatur conjugio strui insidias, conspiciens uxori familiare jejunium. Non contabescit uxor zelotypia, cernens maritum amplecti jejunium. Quis rem familiarem

[21] IV Reg. iv, 39-41. [22] Dan. i, 8-16. [23] Dan. iii 24-30. [24] Dan. x, 2. [25] Dan. vi, 16-22.

(29) Reg. secundus ἔχοντα τὸ αἰδέσιμον. Aliquanto post Reg. primus πυρὸς ἐδείκνυτο.

(30) Codex Oliv. ἐπὶ ἐνιὰ καὶ τεσσαράκοντα πήχεις.

(31) Et in impressis libris et in duobus Oliv. et in nostris quinque codicibus constanter legitur, καὶ ὕδωρ μὴ πιὼν, *et aquam non bibens*. Quem locum interpretans Erasmus, vidensque Basilii verba cum verbis Danielis non concordare, interpretis neglecto munere, pro Basilianis verba prophetæ ita expressit ; *nec vinum bibisset* : qua in re, ut alibi sæpe, nimium sibi indulsit vir alioquin eruditissimus. Ait quidem Ducæus, fieri potuisse, ut Basilius rationem habuerit puerorum captivorum quotidiani victus, de quibus scriptum est Danielis i, 12 : *Dentur nobis legumina ad vescendum, et aqua ad bibendum ;* sed D vir doctissimus nihil Basilium juvat. Non enim ipsum ab errore vindicat, sed errorem cum errore commutat. Satis enim intelligitur ex his quæ protuli Danielis verbis, Danielem et alios pueros captivos aquam bibisse. Ergo si Basilius respexit ad puerorum captivorum quotidianum victum, quomodo ita scribere potuit, Δανιὴλ ὕδωρ μὴ πιὼν, *Daniel aquam non bibens* ? Dicam igitur libentius, et, ut puto, verius, Basilium respexisse ad versiculum secundum capitis decimi Danielis : sed ipsum quod aliquando contingit vel summis viris, memoria lapsum fuisse, atque pro οἶνον incaute ὕδωρ scripsisse.

(32) Reg. secundus ἐν τῷ λάκκῳ, male.

(33) Codex Combef. ἀδάμαστον αὐτόν.

(34) Veteres quinque libri præter Oliv. et Anglic. νηστείας ὁρῶν. Editi νηστείᾳ.

diminuit in jejunio? Recense hodie domus supellectilem, ac postea denuo numera ; nihil deerit ob jejunium in rebus domesticis. Nullum animal deplorat mortem, nusquam sanguis, nusquam sententia ab inexorabili ventre adversus animantia prolata. Cessat machæra coquorum, mensa contenta est sponte nascentibus. Sabbatum Judæis erat traditum, ut requiescat, inquit [16], jumentum tuum et servus tuus. Sit jejunium famulis requies a perpetuis laboribus, qui tibi per totum annum inserviunt. Dato respirationem et moram coquo tuo, sine vacare structorem mensarum ; siste pocillatoris manum ; sit aliquando respiratio variorum bellariorum ac cupediarum architecto. Conquiescat tandem ipsa domus ab infinitis tumultibus, a fumo, a nidore, ab is qui sursum deorsum cursitant, ac ventri vel- B ut imperiosæ dominæ ministrant. Prorsus etiam tributorum exactores sibi obnoxiis pusillum concedunt libertatis. Det aliquantum vacationis et venter ori, paciscatur nobiscum quinque dierum inducias, qui semper alioqui flagitat, nec unquam desinit, dum quod accepit hodie, cras obliviscitur. Cum fuerit expletus, tum de abstinentia philosophatur; ubi detumuit, dogmatum illorum obliviscitur.

8. Jejunium non novit fœnoris naturam ; non olet usuras jejunantis mensa; non præfocat orphanum jejunatoris filium æs alienum a patre conflatum, quod serpentium ritu circumvolvatur. Quanquam et alias jejunium occasio est hilaritatis. Nam quemadmodum sitis efficit, ut 7 jucundus sit potus, et sicut quæ prævit fames, epulas suaves C reddit : ita quoque quæ sumuntur edulia condit jejunium, atque edulcat. Dum enim medium se interponit, ac deliciarum continuum usum interrumpit, sumptionem, utpote intermissam, tibi jucundam exhibebit. Proinde si vis tibi mensam apparare suavem, admitte ex jejunio vicissitudinem. Tu vero, quod deliciis nimium addictus es, insipidas reddis tibi delicias imprudens, ac præ voluptatis amore voluptatem fugas. Nihil enim tam cupitum est, quod non habeas in fastidium, si perpetuo fruare. At quæ raro habentur, his avide fruimur. Sic et qui condidit nos Deus, providit ut dona ipsius gratiam apud nos obtineant ipsa vivendi varietate ac vicissitudine. An non vides solem esse lætiorem post noctem? ac vigiliam esse jucundio- D

[16] Exod. xx, 10.

σήμερον τὰ ἔνδον, καὶ ἀρίθμησον μετὰ ταῦτα· οὐδὲν διὰ τὴν νηστείαν λείψει τῶν (35) ἐν τῷ οἴκῳ. Οὐδὲν ζῶον ὀδύρεται θάνατον, οὐδαμοῦ αἷμα, οὐδαμοῦ ἀπόφασις παρὰ τῆς ἀπαραιτήτου γαστρὸς ἐκφερομένη κατὰ τῶν ζώων. Πέπαυται μαγείρων ἡ μάχαιρα· ἡ τράπεζα ἀρκεῖται τοῖς αὐτομάτοις. Τὸ Σάββατον ἐδόθη τοῖς Ἰουδαίοις, ἵνα ἀναπαύσηται, φησὶ, τὸ ὑποζύγιόν σου καὶ ὁ παῖς σου. Γενέσθω ἡ νηστεία ἀνάπαυσις ἐκ τῶν συνεχῶν πόνων τοῖς διὰ τοῦ ἐνιαυτοῦ παντὸς ὑπηρετοῦσιν οἰκέται. Ἀνάπαυσόν σου τὸν μάγειρον, δὸς ἄδειαν τῷ τραπεζοποιῷ (36). στῆσον τὴν χεῖρα τῷ οἰνοχόῳ· παυσάσθω ποτε καὶ ὁ τὰς ποικιλίας τῶν πεμμάτων ἐπιτηδεύων. Ἡσυχασάτω ποτὲ καὶ ὁ οἶκος ἀπὸ τῶν μυρίων θορύβων, καὶ τοῦ καπνοῦ, καὶ τῆς κνίσσης, καὶ τῶν ἄνω καὶ κάτω διατρεχόντων, καὶ οἱονεὶ ἀπαραιτήτῳ δεσποίνῃ γαστρὶ λειτουργούντων. Πάντως ποτὲ καὶ οἱ φορολόγοι τοῖς ὑποχειρίοις ἐλευθεριάσαι μικρὸν ἐπιτρέπουσι. Δότω τινὰ ἐκεχειρίαν καὶ ἡ γαστὴρ τῷ στόματι (37), σπεισάσθω ἡμῖν πενθημέρους σπονδὰς, ἡ ἀεὶ ἀπαιτοῦσα καὶ οὐδέποτε λήγουσα, ἡ λαμβάνουσα σήμερον καὶ αὔριον ἐπιλανθανομένη. Ὅταν ἐμπλησθῇ, περὶ ἐγκρατείας φιλοσοφεῖ· ὅταν διαπεπτωθῇ, ἐπιλανθάνεται τῶν δογμάτων.

8. Νηστεία δανείου φύσιν οὐκ οἶδεν· οὐκ ὄζει τόκων τράπεζα τοῦ νηστεύοντος· οὐκ ἄγχουσιν ὀρφανὸν νηστευτοῦ παῖδα τόκοι πατρῷοι, ὥσπερ ὄφεις περιπλεκόμενοι. Καὶ ἄλλως δὲ ἀφορμὴ εἰς εὐφροσύνην ἐστὶ τὸ νηστεύειν. Ὡς γὰρ ἡ δίψα ἡδὺ τὸ ποτὸν εὐτρεπίζει, καὶ λιμὸς ἡγησάμενος (38) ἡδεῖαν παρασκευάζει τὴν τράπεζαν· οὕτω καὶ τὴν τῶν βρωμάτων ἀπόλαυσιν νηστεία φαιδρύνει. Μέσην γὰρ ἑαυτὴν παρενθεῖσα, καὶ τὸ συνεχὲς τῆς τρυφῆς διακόψασα, πρόσεινήν σοι τὴν μετάληψιν φανῆναι ποιήσει ὥσπερ ἀπόδημον. Ὥστε, εἰ βούλει σεαυτῷ ἐπιθυμητὴν κατασκευάσαι τὴν τράπεζαν, δέξαι τὴν ἐκ τῆς νηστείας (39) μεταβολήν. Σὺ δὲ, ὑπὸ τοῦ σφόδρα τῆς τρυφῆς περιέχεσθαι, λέληθας σεαυτῷ ἀμαυρῶν τὴν τρυφὴν, καὶ ὑπὸ φιληδονίας τὴν ἡδονὴν ἀφανίζων. Οὐδὲν γὰρ οὕτως ἐπιθυμητὸν, ὡς μὴ τῇ συνεχείᾳ τῆς ἀπολαύσεως εὐκαταφρόνητον γίνεσθαι. Ὧν δὲ σπανία ἡ κτῆσις, τούτων περισπούδαστος ἡ ἀπόλαυσις. Οὕτω καὶ ὁ κτίσας ἡμᾶς, διὰ (40) τῆς κατὰ τὸν βίον ἐναλλαγῆς παραμένειν ἡμῖν τὴν χάριν τῶν δεδομένων ἐμηχανήσατο. Οὐχ ὁρᾷς, ὅτι καὶ ἥλιος φαιδρότερος μετὰ (41) τὴν νύκτα; καὶ ἐγρή-

(35) Colb. primus ἔλειψε τῶν.

(36) Ait Ducæus, videri Erasmum scriptum offendisse, δὸς ἀργίαν τῷ τραπεζοποιῷ, cum interpretatus sit : *Da otium mensarum apparatori*, sed si ita interpretatus est Erasmus non continuo putandus est ἀργίαν legisse ; cum vel ex lexicis notum sit voce ἄδεια, *vocationem et otium* nonnunquam significari : quod et Hesychius jampridem adnotavit. Nec ita multo post Colb. primus τὰ ποικίλα τῶν.

(37) Codex Combef. γαστὴρ τῷ στόματι. Memini quæsitum olim ex me esse, quæ essent inducie illæ dierum quinque, et qui horum verborum esset sensus : cui interrogationi satisfacere promptum fuerat. Cum enim non jejunent Græci neque die Dominica neque Sabbato, reliquum est ut in qualibet Quadragesimæ hebdomade supersint solum quinque dies, quibus jejunium servari oporteat.

(38) Colb. primus λιμὸς προηγησάμενος.

(39) Sic mss. plerique. Editi τὴν τῆς νηστείας. Paulo post Colb. primus λήθῃς τε.

(40) Reg. primus ἡμᾶς Θεὸς διά.

(41) Sic mss. nonnulli. Deest articulus in vulgatis.

γορσις ἡδίων μετὰ τὸν ὕπνον ; καὶ ὑγεία ποθεινοτέρα μετὰ τὴν πεῖραν τῶν ἐναντίων ; Καὶ τράπεζα τοίνυν χαριεστέρα μετὰ τὴν νηστείαν· ὁμοίως μὲν πλουσίοις καὶ εὐτραπέζοις, ὁμοίως δὲ τοῖς λιτοῖς καὶ αὐτοσχεδίοις τὴν δίαιταν. A

9. Φοβήθητι τὸ ὑπόδειγμα τοῦ πλουσίου. Ἐκεῖνον παρέδωκε τῷ πυρὶ ἡ διὰ βίου τρυφή. Οὐ γὰρ ἀδικίαν ἀλλὰ τὸ ἁβροδίαιτον ἐγκληθείς, ἀπετηγανίζετο ἐν τῇ φλογὶ τῆς καμίνου. Ἵνα τοίνυν σβέσωμεν ἐκεῖνο τὸ πῦρ, ὕδατος χρεία. Καὶ οὐ πρὸς τὰ (42) μέλλοντα μόνον ὠφέλιμος ἡ νηστεία, ἀλλὰ καὶ αὐτῇ τῇ σαρκὶ λυσιτελεστέρα. Αἱ γὰρ εἰς ἄκρον εὐεξίαι ὑποστροφὰς ἔχουσι καὶ μεταπτώσεις, ὀκλαζούσης τῆς φύσεως, καὶ ἀναφέρειν τὸ βάρος τῆς εὐεξίας ἀδυνατούσης. Ὅρα μὴ, νῦν (43) διαπτύων τὸ ὕδωρ, ὕστερον ῥανίδος ἐπιθυμήσῃς, ὡς καὶ ὁ πλούσιος. Οὐδεὶς ἐκραιπάλησεν ἀπὸ ὕδατος. Οὐδενὸς κεφαλὴ ὠδυνήθη ποτὲ ὕδατι βαρηθεῖσα. Οὐδεὶς ἀλλοτρίοις ποσὶν ἐδιήθη ὑδροποσίᾳ συζῶν. Οὐδενὸς ἐδίψησαν πόδες, οὐδενὸς χεῖρες ἀπεχρειώθησαν, ὕδατι καταῤῥόμεναι. Τὸ γὰρ περὶ τὴν πέψιν πλημμελὲς, ὃ τοῖς τρυφῶσιν ἀναγκαίως ἀκολουθεῖ, τοῦτο τὰ σφοδρὰ νοσήματα τοῖς σώμασιν ἐνεργάζεται. Νηστεύοντος σεμνὸν τὸ χρῶμα, οὐκ εἰς ἐρύθημα ἀναιδὲς ἐξανθοῦν,, ἀλλ' ὠχρότητι σώφρονι κεκοσμημένον· ὀφθαλμὸς πραΰς, κατεσταλμένον βάδισμα, πρόσωπον σύννουν, ἀκολάστῳ γέλωτι μὴ καθυβριζόμενον, συμμετρία λόγου, καθαρότης καρδίας. Μνήσθητι τῶν ἀπ' αἰῶνος ἁγίων, Ὧν οὐκ ἦν ἄξιος ὁ κόσμος, οἳ περιῆλθον ἐν μηλωταῖς, ἐν αἰγείοις δέρμασιν, ὑστερούμενοι, θλιβόμενοι, κακουχούμενοι, ἐκείνων μίμησαι τὴν ἀναστροφὴν, εἴπερ ἐπιζητεῖς αὐτῶν τὴν μερίδα. Τί τὸν Λάζαρον ἐνανέπαυσε τοῖς (44) κόλποις τοῦ Ἀβραάμ ; Οὐχὶ νηστεία ; Ἰωάννου δὲ ὁ βίος μία νηστεία ἦν· ὃς οὐ κλίνην εἶχεν, οὐ τράπεζαν, οὐ γῆν ἀροσίμην, οὐκ (45) ἀροτῆρα βοῦν, οὐ σῖτον, οὐ σιτοποιὸν, οὐκ ἄλλο τι τῶν κατὰ τὸν βίον. Διὰ τοῦτο Μείζων ἐν γεννητοῖς γυναικῶν οὐκ ἀνέστη Ἰωάννου τοῦ Βαπτιστοῦ. Παῦλον μετὰ τῶν ἄλλων καὶ ἡ νηστεία, ἣν ἐν τοῖς ὑπὲρ τῶν θλιμμάτων κατορθώμασιν ἀπηριθμήσατο, εἰς τὸν τρίτον οὐρανὸν ἀνήγαγε. Κεφάλαιον δὲ ἐπὶ τοῖς εἰρημένοις, ὁ Κύριος ἡμῶν νηστεία τὴν σάρκα, ἣν ὑπὲρ ἡμῶν ἀνέλαβεν, ὀχυρώσας, οὕτως ἐν αὐτῇ τοῦ διαβόλου τὰς προσβολὰς ὑπεδέξατο, ἡμᾶς τε παιδεύων νηστείαις ὠλίγειν καὶ παιδοτριβεῖν ἑαυτοὺς πρὸς τοὺς ἐν τοῖς πειρασμοῖς ἀγῶνας, καὶ τῷ ἀντιπάλῳ διὰ τῆς ἐνδείας οἷον λαβὴν ἐνδιδούς. Ἀπρόσιτος γὰρ ἦν αὐτῷ διὰ τὸ ὕψος τῆς θεότητος, εἰ μὴ διὰ τῆς ἐνδείας ὑπέβη πρὸς τὸ ἀνθρώπινον. Ἐπανιὼν μέντοι εἰς οὐρανοὺς, τροφὰς ἤψατο, τὴν φύσιν τοῦ σώματος τοῦ ἀναστάντος B C D

rem post somnum? et sanitatem esse desiderabiliorem contraria expertis? Itidem et mensa et gratior post jejunium, idque ut divitibus et iis quibus mensa est opipara, ita tenuibus et iis qui parabili facilique victu utentur.

9. Terreat te divitis exemplum, quem vita in deliciis acta tradidit incendio. Non enim ob crimen injustitiæ, sed ob vitæ mollitiem in camini flamma torrebatur; Proin ut hoc inuendium extinguamus, opus est aqua. Neque vero ad futura solum utile est jejunium, sed hic etiam ipsi carni conducibilius est. Siquidem habitudo corporis extreme bona sensim alteratur, mutaturque; nimirum succumbente natura, nec valente corpulentiæ pondus sustinere. Vide ne qui nunc aquam respuis, in posterum quoque, exemplo divitis illius [27], stillam aquæ concupiscas. Nemo per aquæ potum lapsus est in crapulam, nulli caput unquam doluit aqua gravatum. Nullus eguit alienis pedibus, cui fuerit familiaris aquæ potus. Nullius pedes præpediti sunt, nullius manus usum suum amiserunt, aqua irrigatæ. Nam concoctionis vitium, quod viventes in deliciis necessario comitatur, acres morbos gignit in corporibus. Jejunantis color venerabilis est, non inverecundo rubore floridus, sed modesto pallore cohonestatus; oculi placidi, incessus compositus, vultus cogitatione defixus, nec intemperator risu dedecoratus, concinnus sermo, purum cor. Revoca in memoriam quotquot ab orbe condito fuere sancti. *Quibus dignus non erat mundus, qui circumibant in pellibus ovium et caprarum, egentes, pressi afflicti* [28]; illorum imitare vitam, si modo, illorum cupis assequi sortem. Quæ res Lazaro quietem paravit in sinu Abrahamæ [29]? Nonne jejunium? Porro Joannis vita, unum erat ac continuum jejunium [30]. Non habebat lectum, non mensam, non arva, non aratorem bovem, non triticum, non pistorem, denique non aliud quidquam eorum quæ ad victum pertinent. Ideoque *Inter natos mulierum non surrexit major Joanne Baptista* [31]. Paulum cum alia, tum jejunium, quod super afflictionibus suis glorians recenset, in tertium cœlum subvexit [32]. Porro 8 quod præcipuum est ex iis quæ diximus, Dominus noster non prius in carne, quam pro nobis assumpserat, diaboli insultus excepit, quam eam jejunio communisset [33], tum nos erudiens ut nosmet jejuniis ad tentationum certamina ungamus et exerceamus, tum adversario per esuritionem præbens accedendi quasi ansam. Alioqui propter divinæ naturæ sublimitatem non patebat ad illum

[27] Luc. XVI, 24. [28] Hebr. XI, 36, 37. [29] Luc. XVI, 23. [30] Matth. III, 4. [31] Matth. XI, 11 [32] II Cor. XI, 27 ; XII, 2. [33] Matth. IV, 2.

(42) Colb. primus καὶ οὐκ εἰς τά.

(43) Rursus Colb. primus Ὅρα οὖν μή. Notes velim, olim ut carnium, ita vini usum prohibitum fuisse in Quadragesima, ob idque hic solius aquæ fieri mentionem.

(44) Legitur in duobus Colbertinis ἐπανέπαυσε τοῖς : in alio vero codice ἀνέπαυσεν ἐν τοῖς.

(45) Hunc locum interpretans Erasmus, addidit hæc verba, *ut ait Hesiodus* ; nec tamen Basilius ejus poetæ meminit : sed vir multæ lectionis et propemodum infinitæ, indicare voluit Basilium, cum bovem aratorem dixit, hoc epithetum ab Hesiodo mutuatum fuisse. Versus Hesiodi, teste Ducæo, quadringentesimus tertius est in *Operibus et diebus*.

aditus diabolo, nisi se per esuritionem ad humanam imbecillitatem submisisset. Attamen priusquam reverteretur in cœlos, cibum gustavit [34], corporis quod resurrexerat naturam ac veritatem comprobaturus. Tu vero nullumne finem facturus es teipsum supra modum saginandi ac carne onerandi ? nullamne animo ex fame et inedia extabescente, habiturus es rationem salutarium ac vivificorum dogmatum ? An ignoras, quod perinde atque in acie hinc atque hinc instructa, qui alteri parti fert suppetias, facit ut altera vincatur : ita qui carni sese adjungit, expugnat spiritum, et qui ad spiritum transit, carnem in servitutem redigit ? *Hæc enim sibi invicem adversantur* [35]. Proinde si cupis mentem reddere validam, fac carnem domes jejunio. Hoc enim est quod ait Apostolus, quod quantum externus homo corrumpitur, tantum internus renovatur [36]. Item illud : *Cum infirmor, tunc potens sum* [37]. Itane non contemnes istas escas, quæ corrumpuntur? itane non te capiet illius mensæ desiderium, quæ est in regno cœlorum, quam prorsus hic jejunando tibi præparabis? An ignoras, quod immoderata expletione tibi ipsi pinguem tortorem vermem paras ? Quis enim in splendidis epulis, perpetuisque deliciis particeps factus est ullius doni spiritualis ? Moyses ut alteram acciperet legem, altero jejunio opus habuit. Nisi una cum Ninivitis jejunassent et ipsa bruta animalia, haudquaquam effugissent subversionis comminationem [38]. Quorum cadavera prostrata sunt in deserto [39] ? Nonne eorum, qui esum carnium flagitabant [40] ? Illi donec erant contenti manna et aqua de petra fluente, superabant Ægyptios, per mare faciebant iter. *Non erat infirmus in tribubus eorum* [41]: posteaquam vero recordati sunt carnium ollas [42], et desiderio reversi sunt in Ægyptum, non viderunt terram repromissam. Non metuis exemplum ? non horres edacitatem, ne forte a bonis quæ speramus, te excludat ? Ac ne Daniel quidem ille sapiens visiones vidisset, nisi jejunio reddidisset animam (9) limpidiorem. Siquidem pinguiore pastu ceu fumosi quidam vapores exhalantur, qui lucem sancti Spiritus in hominis mentem irradian-

πιστούμενος. Σὺ δὲ ὑπερπιαίνων μὲν σεαυτὸν καὶ καταταρκῶν οὐκ ἀνίης ; ἐκτήκων δὲ τὸν νοῦν ἐν ἀτροφίᾳ, τῶν (46) σωτηρίων καὶ ζωοποιῶν διδαγμάτων οὐδένα λόγον ποιῇ ; Ἢ ἀγνοεῖς, ὅτι, ὥσπερ ἐπὶ παρατάξεως ἡ τοῦ ἑτέρου συμμαχία ἥτταν ποιεῖ τοῦ ἑτέρου, οὕτως ὁ τῇ σαρκὶ προσθέμενος τὸ πνεῦμα καταγωνίζεται, καὶ ὁ πρὸς τὸ πνεῦμα μεταταξάμενος (47) καταδουλοῦται τὴν σάρκα ; Ταῦτα γὰρ ἀλλήλοις ἀντίκειται. Ὥστε, εἰ βούλει ἰσχυρὸν ποιῆσαι τὸν νοῦν, δάμασον τὴν σάρκα διὰ νηστείας. Τοῦτο γάρ ἐστιν ὃ φησιν ὁ Ἀπόστολος, ὅτι ὅσον ὁ ἔξωθεν ἄνθρωπος (48) διαφθείρεται, τοσοῦτον ὁ ἔσωθεν ἀνακαινοῦται· καὶ τό· Ὅταν ἀσθενῶ, τότε δυνατός εἰμι. Οὐ καταφρονήσεις τῶν φθειρομένων βρωμάτων ; οὐκ ἐπιθυμίαν λήψῃ τῆς ἐν τῇ βασιλείᾳ τραπέζης, ἣν πάντως ἡ ἐνθάδε νηστεία προευτρεπίσει ; Ἀγνοεῖς τῇ ἁμετρίᾳ τοῦ κόρου παχὺν σεαυτῷ τὸν βασανιστὴν κατασκευάζων σκώληκα ; Τίς γὰρ ἐν τροφῇ δαψιλεῖ καὶ τρυφῇ διηνεκεῖ ἐδέξατό τινα (49) κοινωνίαν χαρίσματος πνευματικοῦ ; Μωϋσῆς, δευτέραν λαμβάνων νομοθεσίαν, δευτέρας νηστείας προσεδεήθη. Νινευίται εἰ μὴ καὶ τὰ ἄλογα συνενήστευσαν, οὐκ ἂν διέφυγον τὴν ἀπειλὴν τῆς καταστροφῆς. Τίνων ἔπεσε τὰ κῶλα ἐν τῇ ἐρήμῳ ; Οὐ τῶν κρεωφαγίαν ἐπιζητούντων ; Ἐκεῖνοι, ἕως μὲν ἠρκοῦντο τῷ μάννα καὶ τῷ ἐκ τῆς πέτρας ὕδατι, Αἰγυπτίους ἐνίκων, διὰ θαλάσσης ὠδευον· Οὐκ ἦν ἐν ταῖς φυλαῖς αὐτῶν ὁ ἀσθενῶν· ἐπειδὴ δὲ ἐμνήσθησαν τῶν κρεῶν τῶν λεβήτων, καὶ ἐστράφησαν ταῖς (50) ἐπιθυμίαις εἰς Αἴγυπτον, οὐκ εἶδον τὴν γῆν τῆς ἐπαγγελίας. Οὐ φοβῇ τὸ ὑπόδειγμα ; οὐ φρίσσεις τὴν ἀδηφαγίαν, μήπου σε τῶν ἐλπιζομένων ἀγαθῶν ἀποκλείσῃ ; Ἀλλ' οὐδ' ἂν ὁ σοφὸς Δανιὴλ τὰς ὀπτασίας εἶδεν, εἰ μὴ νηστείᾳ διαυγεστέραν ἐποίησε τὴν ψυχήν. Ἐκ γὰρ τῆς παχείας τροφῆς (51) οἷον αἰθαλώδεις ἀναθυμιάσεις ἀναπεμπόμεναι, νεφέλης δίκην πυκνῆς, τὰς ἀπὸ τοῦ ἁγίου Πνεύματος ἐγγινομένας ἐλλάμψεις ἐπὶ τὸν νοῦν διακόπτουσιν. Εἰ δὲ καὶ ἀγγέλων ἐστί τις τροφή, ἄρτος ἐστίν, ὡς φησιν ὁ προφήτης· Ἄρτον ἀγγέλων ἔφαγεν ἄνθρωπος· οὐ κρέα, οὐδὲ οἶνος, οὐδὲ ὅσα (52) τοῖς δούλοις τῆς γαστρὸς διεσπούδασται. Νηστεία ὅπλον ἐστὶ πρὸς τὴν κατὰ τῶν δαιμόνων στρατιάν· Τοῦτο γὰρ τὸ γένος οὐκ ἐξέρχε-

[34] Luc. xxiv, 43. [35] Galat. v. 17. [36] II Cor. iv, 16. [37] II Cor. xii, 10. [38] Joan. iii, 4-10. [39] Hebr. iii, 17. [40] Num. xiv, 37. [41] Psal. civ, 37. [42] Exod. xvi, 3.

(46) Unus codex Combef. conjuncte ἐν ἀτροφίᾳ τῶν, et ita legit Erasmus : sed virgulam, quam inveni in editione Paris. post vocem ἀτροφίᾳ, relinquere malui. Nam hoc pacto ejus loci sententia aptior efficitur et concinnior.

(47) Unus codex Combef. καταταξάμενος, male. Mox. Colb. primus ἀλλήλοις ἀντίκεινται. Subinde Reg. primus uno verbo ἰσχυροποιῆσαι τὸν νοῦν.

(48) Reg. primus ὁ ἔξωθεν ἡμῶν ἄνθρωπος.

(49) Colb. primus ὑπεδέξατό τινα. Mox Reg. primus ἐδεήθη.

(50) Unux codex Colb. καὶ ὑπέστρεψαν ταῖς.

(51) Colb. primus παχοτέρας τροφῆς· Aliquanto infra idem codex πνεύματος ἐκπεμπομένας ἐλλ·

(52) Monet Ducæus, legi in Oliv. οὐ κρίας, οὐδὲ οἶνον, οὐδ' ὅσα, sic ut, inquit vir doctissimus, referantur ista ad illa quæ præcesserunt, ἄρτος ἐστιν· Recte quidem, opinor, et vere judicavit, cum monuit illud, οὐ κρίας, referri ad id quod præcedit, ἄρτος ἐστίν· sed quomodo vox οἶνον ad vocem ἄρτος referri itidem possit, non video : cum una posita sit in nominativo, altera in accusativo. Puto igitur Oliv. codicem hac parte mendosum esse ; quemadmodum et alii quinque codices mendosi sunt, in quibus pariter legitur, οὐδὲ οἶνον. Quare vulgatam lectionem οὐδὲ οἶνος retinendam censui : eo magis, quod auctoritate vetustissimi codicis Regii tertii confirmetur. Jam si qui requirat cur non ediderimus κρίας, ut in. Oliv. scriptum invenit Ducæus, dicam id non inde factum, quod hæc vox displiceat; sed quod et in impressis libris et in nostris mss. κρέα legatur.

ται εἰ μὴ ἐν προσευχῇ καὶ νηστείᾳ. Καὶ τὰ μὲν ἐκ τῆς νηστείας ἀγαθὰ τοσαῦτα· ὁ δὲ κόρος ὕβρεων ἀρχή (53). Εὐθὺς γὰρ συνεισπίπτει τῇ τρυφῇ καὶ τῇ μέθῃ καὶ ταῖς παντοδαπαῖς καρυκείαις πᾶν εἶδος ἀκολασίας βοσκηματώδους. Ἔνθεν ἵπποι θηλυμανεῖς οἱ ἄνθρωποι διὰ τὸν ἐκ τῆς τρυφῆς οἶστρον ἐγγινόμενον τῇ ψυχῇ. Παρὰ τῶν μεθυόντων αἱ τῆς φύσεως ἐναλλαγαὶ, ἐν ἄρρενι μὲν τὸ θῆλυ, ἐν δὲ τῷ θήλει τὸ ἄρρεν ἐπιζητούντων. Νηστεία δὲ καὶ γαμικῶν ἔργων μέτρα γνωρίζει, καὶ τῶν ἐκ νόμου στεγνοχωρημένων (54) τὴν ἀμετρίαν κολάζουσα, σύμφωνον σχολὴν ἐμποιεῖ, ἵνα παραμείνωσι τῇ προσευχῇ.

A tem, quasi densa nubes interveniens, intercipiunt. Quodsi angelorum quoque cibus est ullus, panis est, quemadmodum ait propheta: *Panem angelorum manducavit homo* [43]: non carnes, non vinum, non denique quæcunque alia, quæ qui serviunt ventri, ingenti studio exquirunt. Jejunium armatura est ad confligendum cum dæmonibus. Nam *Hoc genus non exit nisi in oratione et jejunio* [44]. Tam multa bona proveniunt e jejunio: contra, satietas lasciviæ initium est. Statim enim una cum deliciis ebrietate, et omni genere conditis bellariis, prodit libidinis pecuniæ genus omne. Hinc equi insanientes in feminas fiunt homines [45], ob œstrum ac furorem quem in animo gignunt deliciæ. A temulentia orta est naturæ inversio, dum in masculino sexu femininum, in feminino masculinum quærunt. Jejunium vero etiam in usu conjugii modum temperantiamque docet, ac voluptatum lege concessarum immodicum usum castigans, parit concors otium, ut perseverent in precatione [46].

10. Μὴ μέντοι ἐν τῇ ἀποχῇ μόνῃ τῶν βρωμάτων τὸ ἐκ τῆς νηστείας ἀγαθὸν ὁρίζου. Νηστεία γὰρ ἀληθὴς ἡ τῶν κακῶν ἀλλοτρίωσις, Λύε πάντα σύνδεσμον ἀδικίας· ἄφες τῷ πλησίον τὴν λύπην· ἄφες αὐτῷ τὰ ἁμαρτήματα. Μὴ εἰς κρίσεις καὶ μάχας νηστεύετε. Κρεῶν οὐκ ἐσθίεις, ἀλλ' ἐσθίεις τὸν ἀδελφόν. Οἴνου ἀπέχῃ, ἀλλ' ὕβρεων (55) οὐ κρατεῖς. Τὴν ἑσπέραν ἀναμένεις εἰς μεταλῆψιν, ἀλλὰ δαπανᾷς τὴν ἡμέραν εἰς δικαστήρια. Οὐαὶ οἱ μεθύοντες, οὐκ ἀπὸ οἴνου. Θυμὸς μέθη ἐστὶ τῆς ψυχῆς, ἔκφρονα αὐτὴν ποιῶν ὡς ὁ οἶνος. Λύπη μέθη ἐστὶ καὶ αὐτὴ, καταβαπτίζουσα τὴν διάνοιαν. Φόβος ἑτέρα μέθη, ὅταν ἐφ' ἃ μὴ δεῖ γένηται (56)· Ἀπὸ φόβου γάρ, φησὶν, ἐχθροῦ ἐξελοῦ τὴν ψυχήν μου. Καὶ ὅλως ἕκαστον τῶν παθημάτων ἐκστατικόν διανοίας ὑπάρχον, μέθη ἂν δικαίως προσαγορεύοιτο. Ἐννόησόν μοι τὸν ὀργιζόμενον ὅπως μεθύει τῷ πάθει. Οὐκ ἔστιν αὐτὸς ἑαυτοῦ κύριος, ἀγνοεῖ ἑαυτὸν, ἀγνοεῖ τοὺς παρόντας· ὥσπερ ἐν νυκτομαχίᾳ πάντων ἅπτεται, πᾶσι προσπταίει· ἀταμίευτα φθέγγεται, δυσκάθεκτός ἐστι, λοιδορεῖται, τύπτει, ἀπειλεῖ, διώμνυται, βοᾷ, διαῤῥήγνυται. Φύγε ταύτην τὴν μέθην, μηδὲ τὴν διὰ τοῦ οἴνου προσδέξῃ. Μὴ προλάβῃς πολυποσίᾳ (57) τὴν ὑδροποσίαν. Μὴ μυσταγωγείτω σε ἐπὶ νηστείαν· ἡ μέθη. Οὐκ ἔστι διὰ μέθης εἴσοδος εἰς νηστείαν· οὐδὲ γὰρ διὰ πλεονεξίας εἰς δικαιοσύνην, οὐδὲ διὰ ἀκολασίας εἰς σωφροσύνην, οὐδὲ, συλλήβδην εἰπεῖν, διὰ τῆς κακίας εἰς ἀρετήν. Ἄλλη θύρα ἐπὶ νηστείαν. Μέθη εἰς ἀκολασίαν εἰσάγει, ἐπὶ νηστείαν αὐτάρκεια. Ὁ ἄθλων προγυμνάζεται· ὁ νηστεύων προεγκρατεύεται. Μὴ ὡς ἀμυνόμενος τὰς ἡμέρας, μὴ ὡς κατασοφιζόμενος τὸν νομοθέτην, τῶν πέντε ἡμερῶν τὴν κραιπάλην προαποτίθεσο. Καὶ γὰρ ἀνόνητα πο-

10. Cave tamen ne jejunii utilitatem sola escarum abstinentia metiaris. Verum enim jejunium est a vitiis esse alienum. *Solve omne vinculum iniquitatis* [47]: condona proximo molestiam illatam tibi: remitte illi debita. *Nolite ad lites ac contentiones jejunare* [48]. Carnes non edis, sed comedis fratrem. A vino abstines, sed ab injuriis tibi non temperas. Expectas vesperam, ut cibum capias, sed diem totum absumis apud tribunalia. Væ iis qui ebrii sunt, non a vino [49]. Ira, mentis est temulentia, eamque desipientem reddit, haud aliter quam vinum. Tristitia est quoque temulentia mentem obruens, ac demergens. Alia temulentia metus est, cum habetur ubi non oportet. *A timore* enim, inquit, *inimici eripe animam meam* [50] In summa, quivis affectus dimovens animam a statu suo dici merito potest ebrietas. Cogita mihi hominem ira percitum, quam temulentus sit eo vitio. Non est sui compos, non novit semetipsum, non novit qui adsunt; sed velut in pugna nocturna, omnes attingit, in quoslibet obvios incidit, inconsiderata loquitur, non potest cohiberi, conviciatur, percutit, minatur, dejerat, vociferatur, disrumpitur. Fugito istam temulentiam, sed ne illam quidem quæ ex vino nascitur, admitte. Noli aquæ potum largiore vini potu prævertere. Ne te ad jejunii mysteria introducat ebrietas. Non est per temulentiam aditus ad jejunium. quemadmodum nec ad justitiam accessus est per fraudationem, nec ad castimoniam per lasciviam, nec, ut summatim dicam, per nequitiam ad virtutem. Aliud ostium est ad jejunium. Ebrietas ad lasciviam inducit, ad jejunium frugalitas. Athleta ante certamen exerce-

[43] Psal. LXXVII, 25. [44] Marc. IX, 28. [45] Jerem. V, 8. [46] I Cor. VII, 5. [47] Isa. LVIII, 6. [48] ibid. 4. [49] Isa. XI, 21. [50] Psal. LXIII, 2.

(53) Reg. primus ὕβρεως ἀρχή.
(54) Colb. primus νόμου συγχωρουμένων. Mox Reg. primus ἵνα παραμείνωσι. Aliquanto infra Colb. primus ἀποχῇ μόνων.
(55) Unus codex Reg. ἀλλ' ὕβρεως.
(56) Reg. secundus ὅταν ἐφ' ἃ δεῖ μὴ γένηται, *quando non fit ubi fieri debet.* Nec ita multo post quatuor mss. ἑκαστον τῶν παθῶν.

(57) Antiqui duo libri προλάβῃς οἰνοποσίᾳ, *vini potu*: quam scripturam optimam esse et maxime idoneam arbitramur, nec tamen quidquam mutavimus, quod vulgatam lectionem Reg. tertius codex optimus idemque vetustissimus lueatur. Mos, qui his temporibus misere viget, multorum, qui ante diem Cinerum genio plus æquo indulgent, hic a Basilio redarguitur.

tur; qui jejunaturus est, præparat se per absti- A nentiam. Ne velut ulciscens hos dies, neu veluti fucum facturus legislatori, ante hos quinque dies colloca crapulam. Nam laboras frustra, si corpus quidem conficis, nec tamen solatium esuritioni admoves. Infida est cella, in pertusum dolium infundis. Etenim vinum diffluit, ad suam recurrens viam; contra remanet peccatum. **10** Famulus profugit ab hero verberante: tu vero non recedis a vino, quod tuum quotidie caput percutit? Modus utendi vino optimus est corporis necessitas. Quod si fines prætergredieris, postridie venies capitis gravedine affectus, oscitans, vertigine laborans, putrefactum obolens vinum; omnia tibi circumferri, omnia circumvolvi videbuntur. Ebrietas ut somnum affert mortis germanum, ita vigiliam habet somniis assimilem.

νεῖς (58), τὸ μὲν σῶμα συντρίβων, μὴ παραμυθούμενος δὲ τὴν ἔνδειαν. Ἄπιστόν ἐστι τὸ (59) ταμεῖον, εἰς τετρημένον πίθον ἀντλεῖς. Ὁ μὲν γὰρ οἶνος διαῤῥέει, τὴν ἰδίαν ὁδὸν ἀποτρέχων· ἡ δὲ ἁμαρτία ἐναπομένει. Οἰκέτης δραπετεύει δεσπότην τύπτοντα· σὺ δὲ παραμένεις τῷ οἴνῳ, καθ' ἑκάστην ἡμέραν τὴν κεφαλήν σου τύπτοντι; Μέτρον ἄριστον τῆς τοῦ οἴνου χρήσεως ἡ χρεία τοῦ σώματος. Ἐὰν δὲ ἔξω τῶν ὅρων γένῃ, αὔριον ἕξεις καρηβαρῶν, χασμώμενος, ἰλιγγιῶν, σεσηπότος οἴνου ἀπόζων· πάντα σοι περιφέρεσθαι, πάντα δονεῖσθαι δόξει. Μέθη γὰρ ὕπνον μὲν ἐπάγει, ἀδελφὸν θανάτου, ἐγρήγορσιν δὲ ὀνείροις προσοικνεῖαν.

11. An ignoras quem es hospitio excepturus? B Nimirum illum, qui nobis ita pollicitus est: *Ego et Pater veniemus, et mansionem apud eum faciemus*[61]. Cur igitur prius recipis temulentiam, ac Domino ingressum præcludis? cur hostem inducis, ut tua prior munimenta occupet? Ebrietas non recipit dominum, ebrietas Spiritum propellit. Fumus quidem, abigit apes, dona vero spiritualia fugat crapula. Jejunium civitatis est ornamentum, fori columen, domorum pax, incolumitas facultatum. Vis jejunii videre dignitatem? Confer mihi hodierni diei vesperam cum vespera crastini, conspicies civitatem e tumultu ac tempestate mutatam in profundam tranquillitatem. Utinam autem et hodiernus dies crastino similis sit sanctitate et gravitate, et crastinus dies hodierno non cedat hilaritate! Cæterum qui nos produxit ad hunc temporis recursum Dominus, præstet nobis tanquam certatoribus, ut in hoc certaminum exordio firmam ac constantem temperantiam ostendamus, perveniamusque ad arbitram coronarum diem, ut recordemur nunc quidem salutiferæ passionis, in futuro vero sæculo fruamur præmio, pro his quæ in hac vita gessimus, reponendo in justo judicio Christi ipsius, quoniam illi gloria in sæcula. Amen.

11. Ἆρα οἶδας τίς ἐστιν ὃν ὑποδέχεσθαι μέλλεις; Ὁ ἐπαγγειλάμενος ἡμῖν, ὅτι Ἐγὼ καὶ ὁ Πατὴρ ἐλευσόμεθα, καὶ μονὴν παρ' αὐτῷ ποιήσομεν (60). Τί οὖν προλαμβάνεις τῇ μέθῃ, καὶ ἀποκλείεις τῷ Δεσπότῃ τὴν εἴσοδον; τί προτρέπῃ τὸν ἐχθρὸν προκατασχεῖν σου τὰ ὀχυρώματα; Μέθη Κύριον οὐχ ὑποδέχεται· μέθη Πνεῦμα ἅγιον ἀποδιώκει. Καπνὸς μὲν γὰρ ἀποδιώκει μελίσσας (61), χαρίσματα δὲ πνευματικὰ ἀποδιώκει κραιπάλη. Νηστεία πόλεως εὐσχημοσύνη, ἀγορᾶς εὐστάθεια, οἴκων εἰρήνη, σωτηρία τῶν ὑπαρχόντων. Βούλει αὐτῆς ἰδεῖν τὴν σεμνότητα; Σύγκρινόν μοι τὴν σήμερον ἑσπέραν τῇ (62) αὔριον, καὶ ὄψει τὴν πόλιν ἐκ ταραχῆς καὶ ζάλης εἰς γαλήνην βαθεῖαν μεταβαλοῦσαν. Εὔχομαι δὲ καὶ τὴν σήμερον τῇ αὔριον ἐοικέναι κατὰ τὴν σεμνότητα· καὶ C τὴν αὔριον μηδὲν φαιδρότητι τῆς σήμερον ἀπολείπεσθαι. Ὁ δὲ ἀγαγὼν ἡμᾶς εἰς τὴν περίοδον τοῦ χρόνου Κύριος παράσχοι ἡμῖν, οἷον ἀγωνισταῖς, εἰς τοὺς προαγῶνας τούτους τὸ στερρὸν καὶ εὔτονον τῆς καρτερίας ἐπιδειξαμένους (63), φθάσαι καὶ ἐπὶ τὴν κυρίαν τῶν στεφάνων ἡμέραν· νῦν μὲν τῆς ἀναμνήσεως τοῦ σωτηρίου πάθους (64), ἐν δὲ τῷ μέλλοντι αἰῶνι τῆς ἀνταποδόσεως τῶν βεβιωμένων ἡμῖν ἐν τῇ δικαιοκρισίᾳ τοῦ Χριστοῦ αὐτοῦ, ὅτι αὐτῷ ἡ δόξα (65) εἰς τοὺς αἰῶνας. Ἀμήν.

[61] Joan. XIV, 23.

(58) Editi ἀνόητα πονεῖς, *stulte laboras*. At duo Regii mss. et Oliv. et Colb. primus ἀνόητα πονεῖς, *frustra laboras*. Denique Colb. tertius ἀνόητα ποιεῖς, *stulte facis*.

(59) Colb. primus ἄπληστόν ἐστι τό, *cella est inexplebilis*. Haud longe Reg. primus et Colb. D tertius εἰς τετριμένον πίθον, depravate.

(60) Unus codex Reg. αὐτῷ ποιησόμεθα. Monere juvat, Eucharistiam non obscure hoc loco indicari: ad quam qui accederent, Dominum ipsum, ut docet Basilius, non Domini umbram aut figuram recipiebant. Quo Basilii testimonio, ut sexcentis aliis sanctorum Patrum, plane constat Domini corpus in Eucharistia vere et proprie recipi.

(61) Antiqui duo libri et editi ἀποδιώκει μλεισσας. Alii quatuor mss. φυγαδεύει μελίσσας. Sed suspicor ita correctum ab aliquo, qui existimaret verbum ἀποδιώκειν in uno aut altero versu ter repeti non debere, cum tamen in hac repetitione elegantiæ aliquid et leporis inesse videatur.

(62) Editi τὴν σήμερον ἑσπέραν τῇ, etc., *Confer mihi hodierni diei vesperam cum vespera crastini*. Reg. primus et alii tres mss. Colbertini τὴν σήμερον ἑσπέραν τῇ, non dissimili sensu. At Regii secundus et tertius et Colb. primus τὴν σήμερον ἡμέραν τῇ. *Confer mihi cum die crastino diem hodienum*. Nihil in contextu mutandum judicavimus.

(63) Veteres septem libri ἐπιδειξαμένους. Editi ἐπιδειξαμένοις.

(64) Legenti mihi Erasmum, qui illud, νῦν μὲν τῆς ἀναμνήσεως τοῦ σωτηρίου πάθους, interpretatus est hoc modo, *ut recordemur nunc quidem salutiferæ afflictionis*, in mentem venit quorumdam, qui, ne viderentur antiquitatis aut ignari aut parum studiosi, non *fidem*, sed *persuasionem*, non *sacramentum corporis Dominici*, sed *sanctificum crustulum*, et alia id genus dicebant: quam loquendi rationem nemo sapiens unquam approbabit. Præstat igitur, ut mihi quidem videtur, ita vertere: *ut recordetur nunc quidem salutiferæ passionis*.

(65) Colb. primus ἐν τῇ δικαιοκρισίᾳ τοῦ Υἱοῦ αὐτοῦ, ὅτι αὐτῷ ἡ δόξα νῦν καὶ ἀεί, etc. Aliter in aliis mss. legitur; neque id mirum videbitur iis qui paululum in conferendis veteribus libris versati sunt cum clausula in variis codicibus varie scribi soleat.

## ΠΕΡΙ ΝΗΣΤΕΙΑΣ ΛΟΓΟΣ Β' (66).

1. Παρακαλεῖτε, φησίν, ἱερεῖς, τὸν λαόν· λαλήσατε εἰς τὰ ὦτα Ἱερουσαλήμ. Ἱκανὴ τοῦ λόγου ἡ φύσις τῶν μὲν σπουδαίων τὰς ὁρμὰς ἐπιτεῖναι, τῶν δὲ ῥᾳθύμων καὶ νωθρῶν ἐπεγεῖραι τὸ πρόθυμον. Ὅθεν στρατηγοὶ μὲν, εἰς παράταξιν τὸν στρατὸν καθιστῶντες, τοῖς παρακλητικοῖς λόγοις πρὸ τῶν ἀγώνων κέχρηνται, καὶ τοσαύτην ἔχει δύναμιν ἡ παραίνεσις, ὥστε πολλοῖς καὶ θανάτου πολλάκις καταφρόνησιν ἐμποιεῖν· γυμνασταὶ δὲ καὶ παιδοτρίβοι, πρὸς τοὺς ἐν τοῖς σταδίοις ἀγῶνας τοὺς ἀθλοῦντας προσάγοντες (67), πολλὰ περὶ τοῦ χρῆναι πονεῖν ὑπὲρ τῶν στεφάνων διαλέγονται· ὥστε καὶ συνεπείσθησαν πολλοὶ τῇ περὶ τὴν νίκην φιλοτιμίᾳ τῶν σωμάτων ὑπεριδεῖν. Καὶ τοίνυν καὶ ἐμοὶ, τοὺς Χριστοῦ στρατιώτας πρὸς τὸν κατὰ τῶν ἀοράτων ἐχθρῶν πόλεμον διατάσσοντι, καὶ τοὺς ἀθλητὰς τῆς εὐσεβείας ἐπὶ τοὺς τῆς δικαιοσύνης στεφάνους διὰ τῆς ἐγκρατείας παρασκευάζοντι, ἀναγκαῖος ὁ λόγος τῆς παρακλήσεως. Τί οὖν φημι, ἀδελφοί; Ὅτι τοὺς μὲν τὰ τακτικὰ μελετῶντας, καὶ τοὺς ἐν παλαίστραις (68) διαπονουμένους, ἀκόλουθόν ἐστι τῇ δαψιλείᾳ τῆς τροφῆς κατασαρκοῦν ἑαυτούς, ὡς ἂν εὐτονώτερον τῶν πόνων ἀντιλαμβάνοιντο· ἡμᾶς δὲ Οὐκ ἔστιν ἡ πάλη πρὸς αἷμα καὶ σάρκα, ἀλλὰ πρὸς τὰς ἀρχὰς, πρὸς τὰς ἐξουσίας, πρὸς τοὺς κοσμοκράτορας τοῦ σκότους τούτου, πρὸς τὰ πνευματικὰ τῆς πονηρίας, τούτοις διὰ τῆς ἐγκρατείας καὶ τῆς νηστείας ἀναγκαῖόν ἐστι τὸ πρὸς τὸν ἀγῶνα καταγυμνάζεσθαι. Ἔλαιον μὲν γὰρ πιαίνει τὸν ἀθλητήν· νηστεία δὲ τὸν ἀσκητὴν τῆς εὐσεβείας κραταιοῖ. Ὥστε ὅσον ὑφαιρεῖς τῆς σαρκὸς, τοσοῦτον πείσεις τῆς πνευματικῆς εὐεξίας τὴν ψυχὴν ἀμοστιλβεῖν. Οὐ γὰρ σωματικοῖς τόνοις, ἀλλὰ καρτερίᾳ ψυχῆς καὶ τῇ πρὸς τὰς θλίψεις ὑπομονῇ τὸ πρὸς τοὺς ἀοράτους ἐχθροὺς περιγίνεται κράτος.

2. Ἔστι μὲν οὖν πάντα τὸν χρόνον ἡ νηστεία ὠφέλιμος τοῖς αἱρουμένοις αὐτὴν (οὔτε γὰρ ἐπήρεια δαιμόνων καταπολμᾷ τοῦ νηστεύοντος, καὶ οἱ (69) φύλακες τῆς ζωῆς ἡμῶν ἄγγελοι φιλοπονώτερον παραμένουσι τοῖς διὰ νηστείας τὴν ψυχὴν κεκαθαρμένοις). πολλῷ δὲ πλέον νῦν, ὅτε εἰς πᾶσαν τὴν οἰκουμένην περιαγγέλλεται τὸ κήρυγμα. Καὶ οὔτε τις νῆσος, οὐκ ἤπειρος, οὐ πόλις, οὐκ ἔθνος, οὐκ ἰσχατιὰ ἀνήκοός ἐστι τοῦ κηρύγματος. Ἀλλὰ καὶ στρατόπεδα, καὶ ὁδοιπόροι, καὶ πλωτῆρες, καὶ ἔμποροι, πάντες ὁμοίως καὶ ἀκούουσι τοῦ παραγγέλματος, καὶ περιχαρῶς ὑποδέχονται. Ὥστε μηδεὶς ἑαυτὸν ἔξω ποιείτω τοῦ καταλόγου. τῶν νηστευόντων, ἐν ᾧ πάντα γένη, καὶ πᾶσα ἡλικία, καὶ ἀξιωμάτων διαφοραὶ πᾶσαι καταλέγονται. Ἄγγελοί εἰσιν οἱ καθ' ἑκάστην ἐκκλησίαν

## DE JEJUNIO HOMILIA II.

1. *Exhortamini*, inquit, *sacerdotes*, *populum* : *loquimini ad aures Jerusalem*[52]. Ea vis est orationis, ut et studiosis possit impetum intendere, et ignavis ac segnibus excitare alacritatem. Hanc ob causam duces cum aciem instruunt, exhortatoriis orationibus ante conflictum uti solent, tantamque vim habet ea exhortatio, ut compluribus etiam mortis contemptum frequenter afferat. Similiter exercitiorum magistri et pædotribæ, si quando in stadiis certaturos producunt, multis admonent labores necessario pro coronis perferendos esse ; adeoque victoriæ consequendæ studio adducti sunt multi ad sua corpora contemnenda. Proinde mihi quoque, qui Christi milites ad bellum cum invisibilibus hostibus gerendum instruo, et athletas pietatis per **11** abstinentiam præparo ad justitiæ coronas, opus est oratione exhortatoria. Quid igitur est quod dico, fratres ? Nempe quod iis qui bellicis in rebus exercentur, quippe in palæstris luctando desudant, convenit, ut copia ciborum reddant seipsos corpulentos et obesos ; videlicet quo validioribus nervis labores queant capessere : contra vero, quibus. *Non est colluctatio adversus sanguinem et carnem, sed adversus principatus, adversus potestates, adversus mundi dominos tenebrarum harum, adversus spirituales nequitias*[53], hos oportet per sobrietatem ac jejunium ad certamen exerceri. Etenim quemadmodum oleum pinguefacit athletam : ita jejunium robur addit ei qui ad pietatem exercet sese. Itaque quantum subtraxeris carni, tanto reddes animam bona habitudine spiritali nitidiorem. Non enim ex viribus corporis, sed ex animi tolerantia atque in afflictionibus patientia adversus hostes invisibiles robur suppetit.

2. Est quidem jejunium omni tempore utile, iis qui lubenti animo illud suscipiunt (neque enim assultus dæmonum quidquam audet adversus jejunantem ac vitæ nostræ custodes angeli diligentius adsunt iis qui jejunio purgatam habent animam) : sed multo magis hoc tempore, quo per universum terrarum orbem undique denuntiatur jejunii præconium. Nec ulla est insula, nec ulla terra continens, non civitas, non gens ulla, non extremus mundi angulus, ubi non audiatur jejunii edictum. Quin et exercitus, et viatores, et nautæ, et negotiatores, omnes pariter audiunt edictum, et summo gaudio excipiunt. Ne quis igitur semet excludat a numero jejunantium, in quo omne genus hominum, omnis ætas, omnes dignitatum ordines re-

[52] Isa XL, 1. [53] Ephes. VI, 12.

(66) Colb. secundus λόγος πρῶτος, *sermo primus* Colb. tertius λόγος α'. Ita, teste Combefisio, legitur in Regio quodam codice, τῇ δ' οὗτος ὁ λόγος, *quarta die recitatur hic sermo*. Unus codex Colbertinus, quem Combefisius vocat minorem, sic habet in prima oratione, τῇ δ' τῆς τυρινῆς *hic sermo recitari solet die quarta ejus hebdomadis, qua caseis uti licet* : in secunda vero ita, τῇ παρασκευῇ τῆς τυρινῆς, *hic sermo recitatur die sexta ejus hebdomadis, qua caseis uti licet*. Putat autem vir doctissimus, librarios hæc eo notasse, ut Ecclesiarum suarum ritus declararent. Plura qui cupit, ejus notam legere poterit.

(67) Antiqui tres libri ἀθλοῦντας προσάγοντες. Alius codex et editi προαγοντες.

(68) Reg. primus τοὺς ἐν παλαίστρᾳ.

(69) Unus codex Colb. ἀλλὰ καὶ οἱ.

censentur. Angeli sunt qui in singulis ecclesiis describunt ac recensunt jejunantium capita. Vide ne ob parvam eduliorum voluptatem simul et priveris angeli recensione, et teipsnm apud eum qui exercitum collegit, obnoxium facias desertoris crimini, Minus periculum foret, si quis fugiendo scutum in acie abjicere deprehenderetur, quam si magnum illud scutum jejunium videatur projecisse. Dives es? Ne jejunium affeceris contumelia, excludens illud fastidiose a mensæ tuæ consortio, neve absque ullo honore e domo tua ipsum expuleris, a voluptate victum ac superatum; nequando te reum peragat apud jejuniorum legislatorem, fiatque ut condemneris ad longe majorem inediam mulctæ nomine, sive ex adversa valetudine corporis, sive ex alio quopiam tristi casu. Contra qui pauper est, ne ludum jejunium faciat; quandoquidem illud jam olim habet et domesticum et mensæ socium· Porro mulieribus quam est naturale respirare, tam est conveniens jejunium. Pueri, velut plantæ virides, jejunii aqua irrigentur. Senibus levem reddit laborem contratra jam olim cum jejunio familiaritas, labores siquidem, quorum factum est experimentum longo usu, minore molestia afficiunt exercitatos. Viatoribus expeditus itineris comes est jejunium. Quemadmodum enim luxus cogit illos onus perferre, 12 nimirum ea quibus se ingurgitarunt circumferentes : sic jejunium eos et leves reddit et expeditos. Ad hæc, indicta procul expeditione, militibus commeatus suppeditatur, non ad delicias, sed ad necessitatem ; an non multo magis nobis qui adversus hostes invisibiles prodimus in prælium, ac post eos devictos ad supernam patriam festinamus, conveniet, tanquam in castris degentibus, necessariis esse contentos!

ἀπογραφόμενοι τοὺς νηστεύοντας. Ὅρα μὴ διὰ μικρὰν ἡδονὴν βρωμάτων ζημιωθῇς μὲν τὴν ἀπογραφὴν τοῦ ἀγγέλου, ὑπόδικον δὲ σαυτὸν λειποταξίου γραφῇς τῷ στρατολογώσαντι καταστήσῃς. Ἐλάττων ὁ κίνδυνος ῥίψασπιν ἐπὶ παρατάξεως ἀπελεγχθῆναί τινα, ἢ τὸ μέγα ὅπλον τὴν νηστείαν ἀποβαλόντα (70) φανῆναι. Πλούσιος εἶ; Μὴ καθυβρίσῃς τὴν νηστείαν, ἀπαξιώσας λαβεῖν αὐτὴν ὁμοτράπεζον, μηδὲ οἰκίας σαυτοῦ ἄτιμον ἀποπέμψῃ παρευημερηθεῖσαν ὑπὸ τῆς ἡδονῆς, μήποτέ σε καταγγείλῃ (71) ἐπὶ τοῦ νομοθέτου τῶν νηστιῶν, καὶ πολλαπλασίονά σοι ἀπὸ καταδίκης ἐπαγάγῃ τὴν ἔνδειαν, ἢ ἐξ ἀῤῥωστίας. σώματος, ἢ ἐξ ἄλλης τινὸς σκυθρωπῆς περιστάσεως Ὁ πένης μὴ εἰρωνευέσθω πρὸς τὴν νηστείαν, παλαι σύνοικον αὐτὴν καὶ ὁμοδίαιτον ἔχων (72). Γυναιξὶ δὲ, ὥσπερ τὸ ἀναπνεῖν, οὕτω καὶ τὸ νηστεύειν οἰκεῖόν ἐστι καὶ κατὰ φύσιν. Οἱ παῖδες, ὥσπερ τῶν φυτῶν τὰ εὐθαλῆ, τῷ τῆς νηστείας ὕδατι καταρδευέσθωσαν. Τοῖς πρεσβυτέροις (73) κοῦφον ποιεῖ τὸν πόνον ἡ ἐκ παλαιοῦ πρὸς αὐτὴν οἰκείωσις· πόνοι γὰρ ἐκ μακρᾶς συνηθείας μελετηθέντες, ἀλυπότερον προσπίπτουσι τοῖς γεγυμνασμένοις. Τοῖς ὁδοιπόροις εὐσταλής ἐστι συνέμπορος ἡ νηστεία. Ὥσπερ γὰρ ἡ τρυφὴ ἀχθοφορεῖν αὐτοὺς ἀναγκάζει τὰς ἀπολαύσεις περικομίζοντας οὕτω κούφους αὐτοὺς καὶ εὐζώνους ἡ νηστεία παρασκευάζει. Εἶτα, στρατείας μὲν ὑπερορίου προγραφείσης, τὰ ἀναγκαῖα, οὐχὶ τὰ πρὸς τρυφὴν, ἐπισιτίζονται στρατιῶται· ἡμῖν δὲ πρὸς τὸν κατὰ τῶν ἀοράτων ἐχθρῶν πόλεμον ἐξιοῦσι, καὶ μετὰ τὴν τούτων νίκην πρὸς τὴν ἄνω πατρίδα ἐπειγομένοις, οὐ πολλῷ μᾶλλον ἁρμόσει, ὥσπερ ἐπὶ στρατοπέδου διαιτωμένοις αὐτοῖς, ἀρκεῖσθαι τοῖς ἀναγκαίοις;

3. Suffer afflictionem velut bonus miles, et legitime certa, ut coroneris[54], illud haud ignorans, quod quicunque certat, in omnibus sibi temperat. Sed quod mihi modo inter dicendum venit in mentem, haud merito omitteretur, videlicet quod hujus mundi militibus pro laborum ratione augetur obsonium; contra, inter spirituales milites, qui minus habet alimenti plus habet honoris. Nam quemadmodum galea nostra sua natura differt a corruptibili, siquidem illius materia est æs, nostra vero ex spe salutis[55] est conflata : itidem illis scutum e ligno ac tergore bubulo confectum est, nobis vero fidei tutamen loco est scuti[56]; rursum nos thorace

7. Κακοπάθησον ὡς καλὸς στρατιώτης, καὶ ἄθλησον νομίμως, ἵνα στεφανωθῇς, ἐκεῖνο εἰδὼς, ὅτι πᾶς ὁ ἀγωνιζόμενος πάντα ἐγκρατεύεται. Ὅ δέ με ὑπῆλθεν ἀρτίως λέγοντα, ἄξιον μὴ παριδεῖν· ὅτι τοῖς μὲν τοῦ κόσμου στρατιώταις κατὰ τὴν τῶν καμάτων ἀναλογίαν τὸ σιτηρέσιον αὔξεται· τοῖς δὲ πνευματικοῖς ὁπλίταις ὁ τὸ ἔλαττον ἔχων τῆς τροφῆς τὸ μεῖζον ἔχει τοῦ ἀξιώματος. Ὡς γὰρ ἡ περικεφαλαία ἡμῶν παρήλλακται τὴν φύσιν πρὸς τὴν φθαρτήν· τῆς μὲν γὰρ ὕλη. ἐστὶν ὁ χαλκὸς, ἡ δὲ ἐκ τῆς ἐλπίδος τοῦ σωτηρίου συνέστηκε· καὶ ὁ θυρεὸς ἀκείνοις μὲν (74) ἐκ ξύλου καὶ βύρσης πεποίηται, ἡμῖν δὲ τὸ τῆς πίστεως ἐστι προβόλαιον (75)· καὶ θώρακι ἡμεῖς

[54] I Cor. IX, 25. [55] I Thes. V, 8. [56] Ephes. VI, 17.

(70) Reg. primus παρατάξεως ἐλεγχθῆναι τινα, ἢ τὸ μέγα ὅπλον τῆς νηστείας ἀποβ.

(71) Veteres quatuor libri καταγγείλῃ. Editi κατεγγέλῃ.

(72) Ὁ πένης μὴ εἰρωνευέσθω πρὸς τὴν νηστείαν, παλαι σύνοικον αὐτὴν καὶ ὁμοδίαιτον ἔχων. *Qui pauper est, ne ludum jejunium facial : quandoquidem illud jam olim habet domesticum et mense socium.* Cum Basilius hoc loco pauperes ipsos hortetur ad jejunandum, multo aptior et commodior erit illius oratio, si legamus sublata negatione, εἰρωνευέσθω πρὸς τὴν νηστείαν, *ludum existimet jejunium*, quandoquidem jejunio, jamdudum assuetus est. MARAN.

(73) Reg. primus τοῖς πρεσβύταις. Nec ita multo post idem codex προσπίπτουσι τοῖς ἐγγυμνασμένοις. Subinde editi οὕτω καὶ κούφους. At vocula καί in nostris codicibus non legitur,

(74) Editi καὶ ὁ θυρεὸς μὲν ἐκείνοις. Antiqui tres libri καὶ ὁ θυρεὸς ἐκείνοις μέν.

(75) Veteres quinque libri cum utraque editione Paris, et Basil ἐστὶ περιβόλαιον· quem locum ita vertit Erasmus, *nostrum vero munimentum fides est*. Sed præterquam quid περιβόλαιον *munimentum non*

μὲν τῷ τῆς δικαιοσύνης περιπεφράγμεθα, ἐκεῖνοι δὲ χιτῶνά τινα ἁλυσιδωτὸν (76) περιφέρουσι· καὶ μάχαιρα ἡμῖν μὲν ἡ τοῦ πνεύματός ἐστι πρὸς ἄμυναν, εἰ δὲ τὴν ἐκ σιδήρου προβάλλονται· οὕτω δῆλον, ὅτι τροφαὶ οὐχ αἱ αὐταὶ ἀμφοτέροις τὴν ἰσχὺν ἐμποιοῦσιν· ἀλλ' ἡμᾶς μὲν τὰ δόγματα τῆς εὐσεβείας ῥώννυσι, ἐκείνοις δὲ ἡ πλησμονὴ τῆς γαστρὸς ἀναγκαία. Ἐπεὶ οὖν ἤγαγεν ἡμῖν περιτρέχων ὁ χρόνος τὰς πολυποθήτους ταύτας ἡμέρας, ὡς παλαιὰς τροφούς, ἅπαντες ὑποδεξώμεθα, δι' ὧν ἐτιθηνήσατο ἡμᾶς ἡ Ἐκκλησία πρὸς τὴν εὐσέβειαν. Μᾶλλον τοίνυν νηστεύειν μὴ σκυθρωπάσῃς Ἰουδαϊκῶς· ἀλλ' εὐαγγελικῶς σεαυτὸν παταφαίδρυνον, μὴ πενθῶν τῆς γαστρὸς τὴν ἔνδειαν, ἀλλὰ συνηδόμενος τῇ ψυχῇ τῶν πνευματικῶν ἀπολαύσεων. Οἶδας γάρ, ὅτι Ἡ σὰρξ ἐπιθυμεῖ κατὰ τοῦ πνεύματος, τὸ δὲ πνεῦμα κατὰ τῆς σαρκός. Ἐπεὶ οὖν ταῦτα ἀλλήλοις ἀντίκειται, ὑφέλωμεν τῇ σαρκὸς τὴν εὐπάθειαν, αὐξήσωμεν δὲ τῶν ψυχῶν τὴν ἰσχὺν (77), ἵνα, διὰ τῆς νηστείας κατὰ τῶν παθῶν λαβόντες τὰ νικητήρια, τοὺς τῆς ἐγκρατείας στεφάνους ἀναδησώμεθα.

4. Ἤδη οὖν σεαυτὸν ἄξιον παρασκεύασον τῆς σεμνοτάτης νηστείας· μὴ (78) τῇ σημερινῇ μέθῃ τὴν αὔριον διαφθείρῃς ἐγκράτειαν. Κακὸς ὁ λογισμός, πονηρὰ ἡ ἐπίνοια· Ἐπειδὴ πέντε ἡμερῶν νηστεία ἡμῖν προκήρυκται, σήμερον ἑαυτοὺς τῇ μέθῃ καταβαπτίσωμεν. Οὐδεὶς, γυναῖκα νόμοις γαμικοῖς ἐπάγεσθαι μέλλων, παλλακίδας καὶ ἑταίρας προλαβὼν εἰσοικίζεται (79). Οὐ γὰρ ἀνέχεται ἡ νομίμη τὴν μετὰ τῶν διεφθαρμένων συνοίκησιν. Μὴ τοίνυν καὶ σὺ, προσδοκωμένης νηστείας, προεισαγάγῃς τὴν μέθην, τὴν πάνδημον πόρνην, τὴν ἀναισχυντίας μητέρα, τὴν φιλόγελων, τὴν μαινάδα, τὴν πρὸς πᾶσαν ἰδίαν ἀσχημοσύνης εὔκολον. Οὐ γὰρ μὴ εἰσέλθῃ νηστεία καὶ δέησις εἰς ψυχὴν ῥυπωθεῖσαν ὑπὸ τῆς μέθης. Τὸν νηστεύοντα ἔσω τῶν ἱερῶν περιβόλων παραδέχεται ὁ Κύριος· τὸν κραιπαλῶντα (80) ὡς βέβηλον καὶ ἀνιερον οὐ προσίεται. Ἐὰν γὰρ ἔλθῃς αὔριον οἴνου ἀπόζων, καὶ τούτου σιτιστοῦ, πῶς εἰς νηστείαν σοι τὴν κραιπάλην λογίσομαι; Μὴ γὰρ ὅτι πρόσφατον οὐκ ἐνεχέω (81) τὸν ἄκρατον, ἀλλ' ὅτι οὐ καθαρεύεις οἴνου, τοῦτο λογίζου. Ποῦ σε τάξω; Ἐν τοῖς μεθύσοις, ἢ ἐν τοῖς νηστευταῖς; Ἡ παρελθοῦσα οἰνοφλυγία πρὸς ἑαυτὴν ἐπισπᾶται· ἡ παροῦσα ἔνδεια νηστείαν προσμαρτυρεῖ. Ἀμφισβητήσιμος εἶ τῇ μέθῃ ὥσπερ ἀνδράποδον, καὶ οὐκ ἀφέξεταί σου δικαίως, ἐναργεῖς τὰς ἀποδείξεις τῆς δουλείας παρεχομένη, τὴν ὀσμὴν τοῦ οἴνου ὥσπερ ἀγγεῖόν ἐναπομείνασαν. Εὐθὺς ἡ πρώτη τῶν νηστειῶν ἀδόκιμός σοι (82) γενήσεται, διὰ τὸ ἐναποκεῖσθαί σοι

A justitiæ obarmamur, illi tunicam hamis consertam circumferunt: præterea nobis adest gladius spiritus ad defensionem, illi ferro defenduntur: ita quoque nos non iisdem cibariis quibus illi, vegetamur viresque colligimus; sed nos pietatis dogmata corroborant, illis ad parandas vires expletione ventris est opus. Quoniam igitur temporis circulus dies hos vehementer optabiles nobis reduxit, eos tanquam veteres nutritios, lubentes et hilares quisque excipiamus, per quos Ecclesia nos ad pietatem educat. Proinde jejunaturus noli tristis esse, Judæorum more; sed, juxta doctrinam evangelicam, teipsum hilarem et alacrem præbe [57]; neque lugeas ventris inediam, sed animæ potius gratulare spiritualibus epulis fruenti. Scis enim quod *Caro* B *concupiscit adversus spiritum, et spiritus adversus carnem* [58]. Itaque cum hæc sibi invicem adversantur [59], subtrahamus carni delicias, augeamus animæ robur; ut per jejunium a vitiis atque libidinibus victoriam reportantes, abstinentiæ coronis cingamur.

4. Jam igitur teipsum exhibeas dignum jejunio cum primis venerabili, ut ne hodierna temulentia crastinam abstinentiam corrumpas. Improbum istuc consilium est, prava cogitatio est, ita dicentium: Quoniam nobis quinque dierum jejunium indictum est, hodie nosipsos temulentia obruamus. Nemo pudicam uxorem legitimo conjugio ducturus, prius scorta et concubinas domum inducit. Neque enim conjux legitima patitur convictum contuberniumque corruptarum. Proinde tu quoque, cum C exspectatur jejunium, cave prius introducas ebrietatem, scortum illud publicum, impudentiæ matrem, risus amantem, insanientem, ad omnia turpitudinis genera proclivem. Neque enim jejunium et precatio introibunt in animam temulentiæ **13** sordibus inquinatam. Jejunantem intra sacros cancellos suscipit Dominus; at luxu crapulaque plenum, veluti profanum et a sacris alienum nequaquam admittit. Etenim si cras venias vinum obolens, idque cruditate corruptum ac putrefactum, quomodo tibi crapulam pro jejunio imputabo? Neque enim illud cogita, quod merum tibi recens infusum non est; sed quod a vino purus non es, hoc reputa. In ufro te ordine collocabo? Inter ebrio- D sos, an inter jejunantes? Præterita vinolentia te sibi asserit: præsens inedia jejunium testificatur. Anceps es, et controversum temulentiæ veluti mancipium, nec unquam dimittet te, idque optimo

[57] Matth. vi, 16, 17. [58] Galat. v, 17. [59] ibid.

est, sed *indumentum*, debuerat ita interpretari: *nobis vero fidei munimentum loco est sculi*. In Reg. primo pro περιβόλαιον legitur προβόλαιον: quod melius verisque judico. Mox Oliv. et Angl. cum editis περιπεφράγμεθα. At mss. nostri plerique omnes simpliciter περφράγμεθα.

(76) Editi ἁλυσιδετόν. Libri veteres ἁλυσιδωτόν.

(77) Colb. primus τῆς ψυχῆς τὴν ἰσχύν.

(78) Et hanc orationem habitam esse die Dominica patet ex illo, *Ne hodierna temulentia crastinam abstinentiam corrumpas. Improbum istuc consilium est, ita dicentium*: *Quoniam nobis quinque dierum jejunium*, etc.

(79) Reg. primus προλαβὼν εἰσοικίζει.

(80) Antiqui tres libri τὸν κραιπαλῶντα. Editi κραιπαλοῦντα. Mox idem Reg. primus ἀνίερον οὐ προσδέχεται.

(81) Unus mss. οὐκ ἐνεχέου. Alii quatuor et editi οὐκ ἐνεχέω. Haud longe Reg. primus τάξω ἐν τοῖς μεθύουσιν.

(82) Reg. primus νηστειῶν ἄλογός σοι, *erit tibi irritus*, Ibidem idem codex διὰ τὸ ἀποκεῖσθαι.

jure : quippe quæ manifesta servitutis argumenta proferat, odorem vini velut in lagena residentem. Protinus tibi primus jejunii dies abjudicabitur, ob temulentiæ reliquias in te repositas. Quorum autem primitiæ rejiciuntur, haud dubium quin in his totum quoque sit rejiciendum. *Ebriosi regnum Dei non possidebunt*[60]. Si temulentus accedis ad jejunium, quid utilitatis aufers? Nam si te ebrietas excludit a regno cœlorum, quisnam tandem e jejunio fructus? Annon vides, quod qui in domandis equis, qui ad certamina aluntur, peritissimi sunt, cum instat certaminis dies, eos inedia præparant? Tu contra, data opera temetipsum deprimis saturitate : adeo gulæ vitio bruta etiam animalia præcurris. Venter onustus non solum ad cursum, sed ne ad somnum quidem accommodus est, eo quod distento ciborum copia, non datur quiescere, sed cogitur subinde semet nunc in dextrum, nunc in lævum latus vertere.

A τῆς μέθης τὰ λείψανα. Ὧν δὲ ἡ ἀπαρχὴ ἀδόκιμος, καὶ τὸ πᾶν ἀπόβλητον δηλονότι. Μέθυσοι Θεοῦ βασιλείαν οὐ κληρονομήσουσιν. Εἰ μεθύων ἔρχῃ ἐπὶ τὴν νηστείαν, τί σοι τὸ ὄφελος; Εἰ γὰρ ἀποκλείει σε τῆς βασιλείας ἡ μέθη, ποῦ σοι λοιπὸν χρήσιμον τὸ νηστεύειν; Οὐχ ὁρᾷς, ὅτι καὶ τῶν ἵππων τοὺς ἀγωνιστὰς οἱ ἐμπειρότατοι πωλοδάμναι, τῆς ἀγωνίας προσδοκωμένης (83), διὰ τῆς ἐνδείας προευτρεπίζουσι; Σὺ δὲ ἐξοίτησας σαυτὸν καταπίζεις τῷ κόρῳ· τοσοῦτον τῇ γαστριμαργίᾳ καὶ τὰ ἄλογα παρελαύνεις. Βαρουμένη γαστὴρ οὐχ ὅπως πρὸς δρόμον, ἀλλ' οὐδὲ πρὸς ὕπνον ἐπιτηδεία· διότι, καταβλιβομένη τῷ πλήθει (84), οὐδὲ ἠρεμεῖν συγχωρεῖται, ἀλλ' ἀναγκάζεται πολλὰς ποιεῖσθαι τὰς περιστροφὰς ἐφ' ἑκάτερα.

B

5. Jejunium servat parvulos, sobrium reddit juvenem, venerabilem facit senem; venerabilior enim est canities jejunio decorata. Jejunium feminis ornatus est congruentissimus; ætate ac robore vigentibus pro freno est; jejunium matrimonii custodia est, virginitatis nutritius. Atque hæc quidem commoda affert privatim jejunium, in singulis ædibus, in quibus colitur. At publice quomodo vitam nostram gubernat? Totam confestim civitatem, totumque populum ad tranquillitatem componit, consopit clamores, eliminat lites, conviciis imponit silentium. Cujus magistri præsentia puerorum strepitus tam subito compescit, quam jejunium oboriens civitatis tumultus coercet? Quis commessator prodiit in jejunio? quis unquam chorus lasciviens a jejunio coactus est? Teneri risus, meretriciæ cantilenæ, insanæ saltationes subito diffugiunt e civitate, a jejunio tanquam ab austero quopiam judice in exsilium actæ. Quod si omnes jejunium ad res gerendas in consilium adhiberent, nihil obstaret quominus per universum terrarum orbem alta pax esset, videlicet nec aliis gentibus in alias insurgentibus, nec exercitibus manus inter se conserentibus. Ne arma quidem cuderentur, si jejunium vigeret, nec fora judicialia exstruerentur, neque quisquam habitaret in **14** carceribus. In summa, nec deserta haberent maleficos, nec civitates sycophantas, nec mare piratas. Si omnes essent jejunii discipuli, prorsus non audiretur, ut Job ait[61], vox exactoris; nec vita nostra tot suspiriis, tot mœroribus esset differta, si jejunium vitam nostram gubernare. Perspicum est enim quod unumquemque doceret non tantum in eduliis

5. Νηστεία φυλάσσει νήπια, σωφρονίζει τὸν νέον, σεμνὸν ποιεῖ τὸν πρεσβύτην· αἰδεσιμωτέρα γὰρ πολιὰ νηστείᾳ κεκοσμημένη. Γυναιξὶ κόσμος ἁρμοδιώτατος, ἀκμαζόντων χαλινός, συζυγίας φυλακτήριον, παρθενίας τροφός. Τοιαῦται μὲν αἱ καθ' ἕκαστον οἶκον αὐτῆς ἐπιμέλειαι. Δημοσίᾳ δὲ πῶς τῷ βίῳ ἡμῶν ἐμπολιτεύεται; Πᾶσαν ἀθρόως τὴν πόλιν, καὶ πάντα τὸν δῆμον μεθαρμόζει πρὸς εὐταξίαν, κοιμίζει κραυγήν, ἐξορίζει μάχην (85), λοιδορίαν κατασιγάζει. Τίνος διδασκάλου παρουσία παίδων θόρυβον οὕτως ἀθρόως καθίστησιν, ὡς ἡ νηστεία παραφανεῖσα ταραχὴν πόλεως καταστέλλει; Ποῖος κωμαστὴς ἐν νηστείᾳ προῆλθε; ποῖος χορὸς ἀσελγὴς ἀπὸ νηστείας συνέστη; Ἁπαλοὶ γέλωτες, καὶ ᾄσματα πορνικά, καὶ ὀρχήσεις ἐκμανεῖς ἐξαπίνης τῆς πόλεως ὑπεξέρχονται (86), ὥσπερ ὑπὸ δικαστοῦ τινος αὐστηροῦ τῆς νηστείας φυγαδευθεῖσαι. Εἰ δὲ πάντες αὐτὴν εἰς τὴν ὑπέρ τῶν πρακτέων σύμβουλον παρελάμβανον, οὐδὲν ἐκώλυε βαθεῖαν εἰρήνην εἶναι κατὰ πᾶσαν τὴν οἰκουμένην· μήτε ἐθνῶν ἐπανισταμένων ἀλλήλοις, μήτε στρατοπέδων συρρηγνυμένων. Οὐκ ἂν ἐχαλκεύετο ὅπλα, νηστείας κρατούσης, οὐδ' ἂν δικαστήρια συνεκροτεῖτο, οὐδ' ἂν ὦκουν τινὲς τὰ δεσμωτήρια, οὐδ' ἂν ὅλως εἶχον αἱ ἐρημίαι τοὺς κακουργοῦντας, ἢ αἱ πόλεις τοὺς συκοφάντας, ἢ τοὺς καταποντιστὰς ἡ θάλασσα. Εἰ πάντες ἦσαν μαθηταὶ τῆς νηστείας, οὐδ' ἂν ἠκούσθη ὅλως, κατὰ τὸν τοῦ Ἰὼβ λόγον, φωνὴ φορολόγου, οὐδ' ἂν οὕτως ἦν (87) ὁ βίος ἡμῶν πολυστένακτος καὶ κατηφείας πλήρης, εἰ νηστεία τὸν βίον ἡμῶν ἐπρυτάνευε. Δῆλον γάρ, ὅτι ἐδίδαξεν ἂν πάντας οὐχὶ βρωμάτων μόνον ἐγκράτειαν, ἀλλὰ καὶ φιλαργυρίας, καὶ πλεονεξίας, καὶ πάσης κακίας παντελῆ φυγὴν καὶ ἀλλοτρίωσιν. Ὧν ἐξαιρεθέντων, οὐδὲν

C

D

[60] I Cor. VI, 10. [61] Job III, 18.

(83) Reg. primus ἀγωνίας προκειμένης· quam scripturam sequeremur, nisi editi et alii mss. vulgatam lectionem tuerentur. Haud longe editi et mss. καταπιέζεις τῷ κόρῳ, non καταπιαίνεις, ut Tilmannus in ora libri adnotarat. Nec ita multo post mss. duo βουλομένη γάρ.

(84) Antiqui duo libri Colbertini καταβλιβομένη τῷ ἄχθει. Aliquanto post Reg. primus σημοποιεῖ τὸν πρεσβύτην· αἰδεσιμωτάτη γάρ.

(85) Editi ἐξομαλίζει μάχην. At Regii tres mss. et totidem Colbertini et Coisl. ἐξορίζει, multo rectius.

(86) Colb. primus πόλεως ἐξέρχονται.

(87) Codex Combef. τὸν Ἰὼβ λόγον.... οὐδ' ἂν ἦν.

ωλυεν ἐν εἰρήνῃ βαθείᾳ (88) καὶ ἀταραξίᾳ ψυχῶν τὴν ἐν ἡμᾶς παραπέμειν.

A temperantiam, verum etiam ab avaritia et rapinis, denique ab omni vitio prorsus abhorrere et alienum esse. Quibus exstirpatis nihil vetaret quominus et nos in alta pace animorumque tranquillitate iam nostram transmitteremus.

6. Νῦν δὲ οἱ μὲν τὴν νηστείαν ἀποπεμπόμενοι, τὴν τρυφὴν δὲ ὡς μακαριότητα βίου μεταδιώκοντες, τὸν πολὺν ἐκεῖνον τῶν κακῶν ἰσμὸν ἐπεισήγαγον, καὶ ἑαυτῶν προσδιαφθείρουσι σώματα. Παρατήρησόν μοι τῶν προσώπων τὴν διαφοράν, τῶν τε σήμερον καὶ κατὰ τὴν ἑσπέραν φανησομένων καὶ τῶν αὔριον. μὲν οἰδοῦντα, ὑπέρυθρα, ἱδρῶτι λεπτῷ νοτιζόμενα, ὀφθαλμοὶ δίυγροι, προπετεῖς, τὸ ἀκριβὲς τῆς ὄψεως ἐκ τῆς ἔνδοθεν ἀχλύος ἀφῃρημένοι· αὔριον κατεσταλμένα, σιμνὰ, τὴν ἐκ τῆς φύσεως χρόαν λαβόντα (89), συννοίας γέμοντα καὶ πάσης αἰσθήσεως ἀκριβοῦς, οὐδεμιᾶς ἔνδοθεν αἰτίας ταῖς φυσικαῖς ἐνεργείαις ἐπισκοτούσης. Νηστεία ἡ τῶν ἀγγέλων ὁμοίωσις, ἡ τῶν δικαίων ὁμόσκηνος, ὁ τοῦ σωφρονισμός. Αὕτη νομοθέτην ἐποίησε τὸν Μωσῆν· νηστείας ἐστὶ καρπὸς Σαμουήλ. Νηστεύουσα προσηύξατο τῷ Θεῷ Ἄννα. Ἀδωναὶ Κύριε, Ἐλωὶ (90) εἰ ἐπιβλέπων ἐπιβλέψῃς ἐπὶ τὴν δούλην σου, καὶ δῷς μοι σπέρμα ἀνδρὸς, δώσω αὐτὸν ἐνώπιόν σου δοτόν. Οἶνον καὶ σικερα οὐ μὴ (91), ἕως ἡμέρας θανάτου αὐτοῦ. Αὕτη τὸν Σαμψὼν ἐτιθήνησατο, καὶ ἕως ὅτε συμπαρῆν ἀνδρὶ, κατὰ χιλίους ἔπιπτον οἱ πολέμιοι, καὶ πύλαι (92) πόλεων ἀνεσπῶντο, καὶ λέοντες τῶν χειρῶν ἴσχυν οὐχ ὑφίσταντο. Ὅτε δὲ μέθη αὐτὸν καὶ κῶμος παρέλαβον, ἀλώσιμος ἦν τοῖς ἐχθροῖς, καὶ ὀφθαλμῶν στερηθεὶς, παίγνιον προέκειτο τοῖς ἀφρόνοις τῶν ἀλλοφύλων. Νηστεύσας (93) Ἠλίας κλεισε τὸν οὐρανὸν τρία ἔτη καὶ μῆνας ἕξ. Ἐπειδὴ εἶδε πολλὴν ἐκ τοῦ κόρου τικτομένην τὴν ὕβριν, δικαίως αὐτοῖς τὴν ἀκούσιον ἐκ τοῦ λιμοῦ νηστείαν ἐπῆγε. δι' ἧς πρὸς τὸ ἄμετρον ἤδη χεομένην αὐτῶν ἁμαρτίαν ἔστησεν, οἷον καυτῆρί τινι ἢ τομῇ τῇ στείᾳ τὴν εἰς τὸ πλέον πρόοδον τοῦ κακοῦ διακόψας.

6. Nunc vero qui ut jejunium rejiciunt, ita delicias tanquam in his sita sit vitæ felicitas, expetunt, non tantum infinitum illud vitiorum examen induxerunt, verum et sua ipsorum corpora corrumpunt. Observa mihi vultuum discrimen, tum eorum qui hodie sub vesperam conspicientur, tum eorum qui cras apparebunt. Hodie tument, rubore suffusi, sudore tenui rorantes, oculi humentes, procaces, atque ob internam caliginem exacta cernendi facultate privati; crastino vero die videbis eosdem vultus compositos, graves, colore naturali recepto, toto habitu præsentem animum præ se ferentes, omnibus sensibus integris, utpote quorum naturalibus actionibus nulla intus causa tenebras offundit. Jejunium similitudo est hominum cum angelis, justorum contubernalis, vitæ moderatio. Per jejunium Moyses factus est legislator: jejunii fructus est Samuel. Jejunans Anna Deum deprecata est: *Adonai Domine, Eloi Sabaoth, si respiciens respexeris ad ancillam tuam, dederisque mihi semen viri, dabo illud in conspectu tuo donum*[62]. *Vinum et siceram non bibet, usque ad diem obitus sui*[63]. Jejunium magnum illum Samsonem educavit, idque quandiu viro affuit, cadebant hostes mille, urbium portæ evellebantur, leones robur manuum illius non sustinebant[64]. At simul atque ebrietas ac scortatio apprehendit hominem, facile in manus hostium incidit, atque exoculatus pro ludo expositus est pueris alienigenarum. Elias cum jejunasset clausit cœlum tres annos ac menses sex[65]. Etenim cum videret multam nasci e satietate petulantiam, accedente fame illos invitos coegit jejunare; eoque peccata illorum jam in immensum excurrentia cohibuit, dum jejunio velut ustione aut sectione quadam, majorem mali progressum interrupit.

7. Δέξασθε αὐτὴν, οἱ πένητες, τὴν σύνοικον ὑμῶν καὶ στράπεζον. Οἱ δοῦλοι, τὴν ἀνάπαυσιν τῶν συνεχῶν ὑπηρεσίας καμάτων. Οἱ πλούσιοι, τὴν ἰατρεύουσαν ὑμᾶς τῆς ἐκ τοῦ κόρου βλάβης, καὶ τῇ μεταβολῇ ἡδίονα ποιοῦσαι τὰ ὑπὸ τῆς συνηθείας καταφρονούμενα. Οἱ ἄῤῥωστοι, τὴν τῆς ὑγείας μητέρα. Εὐεκτοῦντες, τὸ τῆς εὐεξίας ὑμῶν φυλακτήριον. Ἐρώτησον τοὺς ἰατροὺς, καὶ ἀναγγελοῦσί σοι, ὅτι καλλιστόν ἐστι πάντων ἡ ἐπ' ἄκρον εὐεξία. Διόπερ διὰ νηστείας ὑφαιροῦσι τὸ πλεονάζον οἱ ἐμπειρότατοι, ὡς μὴ βάρει τῆς πολυσαρκίας ὑποκλασθῇ τὴν δύναμιν. Ἐξεπίτηδες γὰρ διὰ τῶν ἐνδείας

7. Excipite hoc, pauperes, contubernale vobis, ac mensæ socium. Excipite, servi, uti relaxationem a perpetuis servitii laboribus. Excipite, divites, quod noxæ a luxu vobis illatæ medeatur, quodque vicissitudine et novitate vobis jucundiora reddat ea quæ nunc ob assuetudinem fastidiuntur. Excipite, male valentes, sanitatis matrem. Qui bona estis habitudine, excipite bonæ vestræ habitudinis custodem. Interroga medicos, ac dicent tibi nihil esse periculosius habitudine corporis extreme bona. Quapropter qui peritissimi sunt artis, per jejunium detrahunt redundantia, ne vis naturæ pondere

[62] I Reg. I, 11. [63] Judic. XIII, 14. [64] Judic. XV, 16; XVI, 3; XIV, 6. [65] III Reg. XVII, 1.

(88) Regii duo codices ἐκώλυεν ἐν γαλήνῃ βαθείᾳ. aud longe editi τὴν ζωὴν καὶ ἡμᾶς. Vocula καὶ in ostris mss. non invenitur.

(89) Unus codex Regius χρόαν ἀμαλαβόντα.

(90) Editi et mss. habent Ἐλωΐ. At apud LXX gitur Ἐλωέ. Mox editi δώσω αὐτό. Antiqui sex libri αὐτόν. Colb, tertius δώσω σοι αὐτόν.

(91) Reg. primus σίκερα οὐ πίεται. Alii duo mss. οὐ μὴ πίῃ.

(92) In Colb. tertio legitur πύλαι πόλεως. Mox idem codex πορνεία παρέλαβεν.

(93) Unus codex Reg. νηστεύων.

corpulentiæ fracta succumbat. Nam quod nimium est, per inediam ac famem consulto detrahentes, 15 capacitatem quamdam, ac alteram nutricationem, alteriusque incrementi principium facultati nutrienti præstant. Adeo omni instituto omnique corporis habitudini jejunii congruit utilitas, ac pariter omnia condecorat, domos, fora, noctes, dies, civitates, deserta. Cum igitur tot modis sua commoda nobis impertiatur, hilariter illud, juxta Domini præceptum [66], excipiamus, non tristes sicut hypocritæ, sed mentis hilaritatem absque fuco præ nobis ferentes. Quanquam non arbitror tanto mihi labore opus esse, ut vos ad jejunium exhorter, quanto ut dehorter ne quis hodie in vitium ebrietatis incidat. Nam jejunium quidem plerique, partim ob consuetudinem, partim ob pudorem inter ipsos mutuum, suscipiunt. Verum ab ebrietate metuo, quam vinolenti, non aliter quam paternam hæreditatem, mordicus tenent. Quemadmodum enim qui longinquam perfectionem adornant, ita nonnulli vecordes hodie adversus quinque dierum jejunium vino indulgent. Quis est usque adeo vesanus, ut priusquam bibere incipiat, ebriorum more deliret? An ignoras quod venter non servat depositum? Venter est pessima fide in conventis. Penum incustoditum, in quod cum multa reposueris, noxam quidem retinet, at non servat deposita. Vide ne tibi quoque, si cras post ebrietatem veneris, dicantur ea quæ modo lecta sunt: *Non istud jejunium elegi, dicit Dominus* [67]. Quid misces ea quæ misceri non possunt? Quod consortium temulentiæ cum jejunio? quæ societas vinolentiæ cum abstinentia? *Quis consensus templo Dei cum idolis* [68]? Templum enim Dei sunt, in quibus habitat Spiritus Dei [69]: contra, templum idolorum sunt, qui fœdam impudicitiæ colluviem per ebrietatem admittunt. Hodiernus dies vestibulum est jejunii. Neque vero qui in vestibulis profanatur, dignus est qui ad sancta introcat. Nullus famulus cupiens herum suum placare, hostem illius patronum ac reconciliatorem adhibet. Ebrietas inimicitia est in Deum; jejunium, pœnitentiæ initium. Itaque si cupis per confessionem reverti ad Deum, fugito temulentiam, ne magis te a Deo alienet. Attamen ad hoc, ut laudem promereatur jejunium, non est per se satis abstinere a cibis, sed jejunium jejunemus acceptabile, Deo gratum. Verum jejunium est, a vitiis alienum esse, continentia linguæ, iræ cohibitio, concupiscentiarum amputatio, obtrectationis, mendacii, perjurii. Ab his abstinere, verum est jejunium, in his igitur situm est bonum ac laudabile jejunium.

A καθελόντες τὴν ἀμετρίαν, εὐρυχωρίαν τινὰ, καὶ ἀνατροφὴν, καὶ ἀρχὴν δευτέρας αὐξήσεως τῇ θρεπτικῇ δυνάμει παρασκευάζουσιν. Οὕτω παντὶ ἐπιτηδεύματι καὶ πάσῃ σώματος ἕξει τὸ παρ' αὐτῆς ὠφέλιμον ἁπαντᾷ, καὶ πᾶσιν ὁμοίως ἐπιπρέπει, τοῖς οἴκοις, ταῖς ἀγοραῖς, ταῖς νυξὶ, ταῖς ἡμέραις, ταῖς πόλεσι, ταῖς ἐρημίαις. Τὴν τοίνυν διὰ τοσούτων ἡμῖν τὸ παρ' ἑαυτῆς καλὸν χαριζομένην φαιδρῶς ὑποδεξώμεθα, κατὰ τὸν τοῦ Κυρίου λόγον, μὴ κατασκυθρωπάζοντες ὡς οἱ ὑποκριταὶ, ἀλλὰ τὸ ἱλαρὸν τῆς ψυχῆς ἀνεπιτηδεύτως διαδεικνύντες. Καὶ οὐ τοσούτου μοι δεῖν ἀγῶνος ἡγοῦμαι τὴν περὶ νηστείας παράκλησιν, ὅσου τὸ μὴ σήμερόν τινα τοῖς κακοῖς τῆς μέθης περιπεσεῖν. Τὴν μὲν γὰρ νηστείαν καὶ διὰ τὴν συνήθειαν B καὶ διὰ τὴν πρὸς ἀλλήλους αἰδὼ οἱ πολλοὶ καταδέχονται· φοβοῦμαι δὲ τὴν μέθην, ἣν, ὥσπερ τινὰ κλῆρον πατρῷον, οἱ φίλοινοι διασώζουσιν. Ὡς γὰρ οἱ πρὸς τὰς μακρὰς ἀποδημίας ἀπαίροντες, οὕτω τινὲς τῶν ἀνοήτων σήμερον πρὸς τὰς πέντε τῶν νηστειῶν ἡμέρας οἰνίζονται. Τίς οὕτως ἀνόητος, ὥστε, πολὺν ἄρξασθαι πίνειν, τὰ τῶν μεθυόντων παραφρονεῖν; Οὐκ οἶδας, ὅτι γαστὴρ παρακαταθηκὴν οὐ διασώζει; Γαστὴρ συναλλακτὴς ἐστιν ἀπιστότατος. ταμιεῖον ἀφύλακτον, πολλῶν ἐναποτεθέντων, τὴν μὲν βλάβην παρακατέχουσα, τὰ μέντοι παρατεθέντα (94) οὐ διασώζουσα. Ὅρα καὶ μή σοι αὔριον ἀπὸ μέθης ἐλθόντι C τὰ νῦν ἀναγνωσθέντα λειχθῇ· Οὐ ταύτην τὴν νηστείαν ἐξελεξάμην, λέγει Κύριος. Τί μιγνύεις τὰ ἄμικτα; Τίς μετοχὴ νηστείας πρὸς μέθην; τίς κοινωνία τῇ οἰνοφλυγίᾳ (95) πρὸς τὴν ἐγκράτειαν; Τίς συγκατάθεσις ναῷ Θεοῦ μετὰ εἰδώλων; Ναὸς μὲν γὰρ Θεοῦ εἰσιν ἐν οἷς τὸ Πνεῦμα τοῦ Θεοῦ ἐνοικεῖ, ναὸς δὲ εἰδώλων οἱ διὰ τῆς μέθης τὸν συρφετὸν τῆς ἀκολασίας ὑποδεχόμενοι. Ἡ (96) σήμερον ἡμέρα προπύλαιόν ἐστι τῶν νηστειῶν. Οὐ θήπου δὲ ὁ ἐν τοῖς προθύροις βεβηλωθεὶς ἄξιός ἐστιν εἰσελθεῖν εἰς τὰ ἅγια. Οὐδεὶς οἰκέτης, ἐξευμενίσασθαι θέλων τὸν ἑαυτοῦ δεσπότην, τῷ ἐχθρῷ αὐτοῦ προστάτῃ καὶ διαλλακτῇ κέχρηται. D Μέθη ἔχθρα ἐστὶν εἰς Θεὸν· νηστεία δὲ ἀρχὴ μετανοίας. Εἰ οὖν βούλει διὰ τῆς ἐξομολογήσεως ἐπανελθεῖν πρὸς τὸν Θεὸν, φεῦγε, τὴν μέθην, μή σοι χαλεπωτέραν κατασκευάσῃ τὴν ἀλλοτρίωσιν. Οὐ μέντοι ἐξαρκεῖ καθ' ἑαυτὴν ἡ ἀποχὴ τῶν βρωμάτων πρὸς τὴν ἐπαινετὴν νηστείαν, ἀλλὰ νηστεύσωμεν νηστείαν δεκτὴν, εὐάρεστον τῷ Θεῷ (97). Ἀληθὴς νηστεία ἡ τοῦ κακοῦ ἀλλοτρίωσις, ἐγκράτεια γλώσσης, θυμοῦ ἀποχὴ (98), ἐπιθυμιῶν χωρισμὸς, καταλαλιᾶς, ψεύδους, ἐπιορκίας. Ἡ τούτων ἔνδεια νηστεία ἐστὶν ἀληθής. Ἐν τούτοις μὲν οὖν ἡ νηστεία καλόν.

8. Cæterum delectemur in Domino, in medita-

8. Κατατρυφήσωμεν δὲ τοῦ Κυρίου, ἐν τῇ μελέτῃ

[66] Matth. VI, 16, 17. [67] Isa. LVIII, 5. [68] II Cor. VI, 16. [69] I Cor. III, 16.

(94) Antiqui duo libri Regii τὰ μέντοι παραδοθέντα. Statim Reg. primus ἐγὼ ἐξελεξάμην.

(95) Unus codex Colb. τῆς οἰνοφλυγίας.

(96) Allquanto ante ostendimus hanc orationem habitam esse die Dominico. Nunc ex illis, *hodiernus dies vestibulum est jejunii; nec certe qui*, etc., plane constat eadem prima Dominica Quadragesimæ habitam esse.

(97) In Regio primo scriptum invenimus εὐάρεστον τῷ Κυρίῳ.

(98) Colbertini duo θυμοῦ ἀποχὴ

λογίων τοῦ Πνεύματος, καὶ ἐν τῇ ἀναλήψει τῶν σωτηρίων νομίμων, καὶ ἐν πᾶσι τοῖς διορθωτικοῖς τῶν ψυχῶν ἡμῶν δόγμασιν. Ἀπὸ μέντοι τῆς ἐν τῷ νοητῷ νηστείας φυλαξώμεθα, περὶ ἧς καὶ ὁ (99) προφήτης ἀπεύχεται λέγων· Οὐ λιμοκτονήσει Κύριος ψυχὰς δικαίων· καὶ τό· Οὐκ εἶδον δίκαιον ἐγκαταλελειμμένον, οὐδὲ τὸ σπέρμα αὐτοῦ ζητοῦν ἄρτους. Οὐ γὰρ ἂν περὶ αἰσθητῶν ἄρτων εἶπεν ὁ λὼς τοὺς παῖδας τοῦ πατριάρχου ἡμῶν (1) Ἰακὼβ τῶν ἕνεκεν καταβάντας εἰς Αἴγυπτον, ἀλλὰ περὶ ς πνευματικῆς λέγει τροφῆς, καθ' ἣν ὁ ἔσω ἡμῶν ῶπος τελειοῦται. Μὴ ἔλθῃ καὶ ἐφ' ἡμᾶς (2) ἡ ις Ἰουδαίοις ἀπειληθεῖσα νηστεία· Ἰδοὺ γὰρ ἡμέι ἔρχονται, λέγει Κύριος, καὶ ἐπάξω ἐπὶ τὴν γῆν ὑτην λιμόν, οὐ λιμὸν ἄρτου, οὐδὲ δίψαν ὕδατος, λὰ λιμὸν τοῦ ἀκοῦσαι λόγον Κυρίου· ὃν διὰ τοῦτο ἐγαγεν ὁ δίκαιος κριτὴς, ἐπειδὴ ἑώρα αὐτῶν τὸν νοῦν ἐν τῇ ἀτροφίᾳ τῶν τῆς ἀληθείας δογμάτων (3) ιγχονσούμενον, ὑπεροπαινόμενον δὲ αὐτῶν καὶ παχυνόμενον τὸν ἔξω ἄνθρωπον. Πάσας τοίνυν τὰς ξῆς ἡμέρας ἑστιάσει ὑμᾶς τὸ Πνεῦμα τὸ ἅγιον ὑναῖς τε καὶ ἑσπεριναῖς εὐφροσύναις. Μηδεὶς υσίως ἀπολιμπανέσθω (4) τῆς πνευματικῆς εὐωχίας. ντες μενάσχωμεν τοῦ νηφαλίου κρατῆρος, ὃν ἡ ία, κεράσασα, προέθηκεν ἡμῖν ἐξίσου, καθ' ὅσον ὶ χωρητικὸς ἕκαστος ἀπαρύεσθαι. Ἑκέρασε γὰρ ἑαυτῆς κρατῆρα, καὶ ἔσφαξε τὰ ἑαυτῆς θύματα· τέστι, τὴν τῶν τελείων τροφήν, Τῶν διὰ τὴν ἕξιν αἰσθητήρια γεγυμνασμένα ἐχόντων πρὸς διάκρισιν οῦ τε καὶ κακοῦ. Ὧν δεψιλῶς ἐμφορηθέντες, εθείημεν ἄξιοι καὶ τῆς ἐν τῷ νυμφῶνι εὐφροσύνης Χριστῷ Ἰησοῦ τῷ Κυρίῳ ἡμῶν, ᾧ ἡ δόξα καὶ τὸ ἶτος εἰς τοὺς αἰῶνας. Ἀμήν (5).

tione eloquiorum Spiritus, inque suscipiendis salutaribus institutis, denique in cunctis dogmatibus, quibus emendantur animi nostri. Rursus ab interno mentis jejunio caveamus, quod et propheta deprecatur, his verbis: *Non occidet Dominus fame animas justorum*[70]. Ac rursus: *Non vidi justum derelictum, nec semen ejus quærens panem*[71]. Nec enim loquitur de panibus sensibilibus, qui noverat filios patriarchæ nostri Jacob panum causa descendisse in Ægyptum, sed de spirituali loquitur alimonia, qua interior **16** noster homo perficitur. Ne veniat etiam in nos jejunium quod Deus comminatur Judæis: *Ecce enim dies veniunt, dicit Dominus, et inducam in terram hanc famen, non famem panis, neque sitim aquæ, sed famem audiendi verbum Domini*[72]: quam ideo immisit justus judex, quod perspiceret eorum mentem verorum dogmatum inedia, fame necari; contra vero, externum eorum hominem supra modum pinguescere et obesum fieri. Per omnes igitur hosce sequentes dies convivio excipiet vos Spiritus sanctus, matutinis simul et vespertinis epulis. Nemo sua sponte seipsum fraudet hoc epulo spirituali. Omnes participes simus sobrii calicis, quem ipsa Sapientia temperavit ac nobis apposuit ex æquo, ut quantum quisque capax est hauriat. *Miscuit enim craterem suum, occidit hostias suas*[73]; hoc est, perfectorum cibum, *Qui propter assuetudinem sensus exercitatos habent ad discretionem boni et mali*[74]. Quibus affatim expleti, reperiamur et illo digni gaudio, quod exhibebitur in sponsi thalamo, in Christo Jesu Domino nostro, cui gloria et imperium in sæcula. Amen.

---

ΟΜΙΛΙΑ ΕΙΣ ΤΟ,
Πρόσεχε σεαυτῷ (6).

1. Τοῦ λόγου τὴν χρῆσιν δέδωκεν ἡμῖν ὁ κτίσας ἡμᾶς ὡς, ἵνα τὰς βουλὰς τῶν καρδιῶν ἀλλήλοις ἀποκαπτωμεν, καὶ διὰ τὸ κοινωνικὸν τῆς φύσεως ἕκαστος πλησίον μεταδιδῶμεν, ὥσπερ ἐκ τινων ταμιείων, τῆς καρδίας κρυπτῶν, προφέροντες τὰ βουλεύματα. Εἰ μὲν γὰρ γυμνῇ τῇ ψυχῇ διεζώμεν, εὐθὺς ἀπὸ τῶν νοημάτων ἀλλήλοις συνεγινόμεθα· ἐπειδὴ ὑπὸ παραπετάσματι τῇ σαρκὶ καλυπτομένη ἡμῶν ψυχὴ τὰς ἐννοίας ἐργάζεται, ῥημάτων δεῖται καὶ ὀνομάτων πρὸς τὸ δημοσιεύειν τὰ ἐν τῷ βάθει κείμενα. Ἐπειδὰν οὖν ποτε λάβηται φωνῆς σημαντικῆς ἔννοια ἡμῶν (7), ὥσπερ πορθμείῳ τινὶ τῷ λόγῳ

HOMILIA IN ILLUD,
*Attende tibi ipsi*[75].

1. Qui nos condidit Deus, ideo impertivit nobis sermonis usum, ut alter alteri cordis consilia aperiamus, eaque unusquisque propter naturæ societatem communicemus cum proximo, ex abditis cordis recessibus, velut ex cellis quibusdam penariis, depromentes. Etenim si constaremus anima nuda, statim certe cogitationum ope inter nos congrederemur: quia vero anima nostra carnis tegumento operta, cogitationes producit, verbis opus habet et nominibus, ut ea quæ in reconditiore mentis secessu delitescunt, proferat in apertum. Mens igitur nostra simul ut vocem quidpiam si-

[70] Prov. x, 3. [71] Psal. xxxvi, 35. [72] Amos viii, 11. [73] Prov. ix, 2. [74] Hebr. v, 14. [75] Deut. xv, 9.

(99) Antiqui tres libri περὶ ἧς καὶ ὁ. Aberat voula καὶ a vulgatis. Mox Reg. primus Κύριος ψυχήν.

(1) Veteres quinque libri πατριάρχου ἡμῶν. Ultima vox in impressis libris deerat.

(2) Colbertini primus et tertius μὴ ἔλθοι καὶ ἐφ' ἡμᾶς.

(3) Sic Regii primus et tertius. Alii mss. et editi διδαγμάτων.

(4) Antiqui duo libri Colbertini ἐκουσίως ἀπολειπέσθω.

(5) Colb. primus τὸ κράτος σὺν τῷ Πατρὶ καὶ τῷ ἁγίῳ Πνεύματι νῦν καὶ εἰς τοὺς αἰῶνας τῶν αἰώνων. Ἀμήν.

(6) In Reg. primo ita scriptum invenimus: Οὗτος ὁ λόγος ἀναγινώσκεται τῇ β' τῆς τυρινῆς. *Hic sermo legitur die secunda ejus hebdomadis, qua lacticiniis vesci licet.*

(7) Colb. tertius ἡ ἐπίνοια ἡμῶν.

gnificantem apprehendit, sermone velut cymba quadam vehitur, et aerem transvolans, a loquente transit ad audientem. Quodsi nacta fuerit altam tranquillitatem ac quietem, tum sermo veluti portum quemdam placidum ac tranquillum, discipulorum aures subit; sin autem excitatus ab auditoribus tumultus, quasi aspera quædam tempestas contra aspirarit, medio in aere dissolutus naufragium facit. Date igitur quietem sermoni per silentium. In eo enim fortasse videbitur aliquid utile, nec indignum quod hinc vobiscum exportetis. Difficilis captu est veritatis sermo, ac facile potest effugere non attentos. Ita enim voluit Spiritus sanctus sermonem suum contractum esse ac brevem, ut paucis multa significet, nulloque negotio ob brevitatem valeat facile memoria retineri. Nam et naturale sermonis munus est, neque obscuritate **17** ea quæ significatur occultare, neque supervacaneum esse et vanum, ac temere rebus circumfluum. Certe ejusmodi sunt ea verba, quæ modo nobis ex Moysis libris recitata sunt, quorum omnino recordamini vos qui studiosi estis, nisi forte ob suam brevitatem vestras præterfluxerint aures. Ita autem sē habet sententia: *Attende tibi ipsi, ne quando fiat verbum occultum in corde tuo iniquitas.* Sumus nos homines ad peccata cogitationum proclives. Quapropter qui corda nostra singillatim finxit[76], haud nescius in voluntatis appetitione compleri maximam peccatorum partem, puritatem in principali animæ parte sitam, ceu principem ac primariam nobis constituit. Nam maxime qua parte facile prolabimur in peccata, hanc custodia ac cura majore dignatus est. Quemadmodum enim medici providentiores imbecilliora corpora monitis quibusdam ad cautionem adhibitis multo ante communiunt: eumdem ad modum communis curator, et verus animarum medicus, quam partem ad peccatum pronam in nobis maxime novit, eam validioribus præsidiis præmunivit. Etenim corporeæ actiones tempore indigent, opportunitate, labore, adjutoribus, denique reliquo commeatu. E diverso, animi motus citra temporis moram fiunt, perficiuntur citra lassitudinem, citra negotium ullum consistunt, idoneum ipsis est tempus omne. Et sane nonnunquam invenitur qui arrogans sit, superbiatque de gravitate et castitate, quique extrinsecus præ se ferens temperantiæ larvam, ac plerumque inter eos qui ipsum ob virtutem beatum prædicant, desidens medius, mox tamen cogitatione per occultum cordis motum ad peccati locum accurrat. Videt animo concupita, comminiscitur congressum quempiam indecorum, ac denique in abdita cordis officina, claram in seipso voluptatis speciem depingens, nullis testibus intra se peccatum perpetrat, omni-

A ἐποχουμένη, διαπερῶσα τὸν ἀέρα, ἐκ τοῦ φθεγγομένου μεταβαίνει πρὸς τὸν ἀκούοντα· κἂν μὲν εὕρῃ γαλήνην βαθεῖαν καὶ ἡσυχίαν, ὥσπερ λιμέσιν εὐδίοις καὶ ἀχειμάστοις ταῖς ἀκοαῖς τῶν μανθανόντων ὁ λόγος ἐγκαθορμίζεται· ἐὰν δὲ οἷον ζάλη τις τραχεῖα ὁ παρὰ τῶν ἀκουόντων θόρυβος ἀντιπνεύσῃ, ἐν μέσῳ τῷ ἀέρι διαλυθεὶς ἐναυάγησε. Ποιήσατε τοίνυν γαλήνην τῷ λόγῳ διὰ τῆς σιωπῆς. Ἴσως γὰρ ἄν τι φανείη χρήσιμον ἔχων τῶν ἀγωγίμων. Δυσθήρατός ἐστιν ὁ τῆς ἀληθείας λόγος, ῥᾳδίως δυνάμενος ἐκφεύγειν (8) τοὺς μὴ προσέχοντας, οὕτω τοῦ Πνεύματος οἰκονομήσαντος συνεσταλμένον αὐτὸν εἶναι καὶ βραχύν, ὥστε πολλὰ ἐν ὀλίγοις δηλοῦν, καὶ διὰ συντομίαν εὔκολον εἶναι τῇ μνήμῃ παρακατασχέσθαι (9). Καὶ γὰρ φύσει ἀρετὴ λόγου μήτε ἀσαφείᾳ κρύπτειν τὰ σημαινόμενα, μήτε περιττὸν εἶναι καὶ μάταιον εἰκῇ τοῖς πράγμασι περιῤῥέοντα. Ὁποῖος οὖν δή ἐστι καὶ ὁ ἀρτίως ἡμῖν ἐκ τῶν Μωϋσέως βιβλων ἀναγνωσμένος λόγος, οὗ μέμνησθε πάντως οἱ γε φιλόπονοι, πλὴν εἰ μή που διὰ βραχύτητα παρέδραμεν ὑμῶν τὰς ἀκοάς. Ἔχει δὲ ἡ λέξις οὕτως· Πρόσεχε σεαυτῷ, μή ποτε γένηται ῥῆμα κρυπτὸν ἐν τῇ καρδίᾳ σου ἀνόμημα. Εὔκολοί ἐσμεν πρὸς τὰς κατὰ διάνοιαν ἁμαρτίας οἱ ἄνθρωποι. Διόπερ ὁ πλάσας καταμόνας τὰς καρδίας ἡμῶν, εἰδὼς, ὅτι τὸ πλεῖστον τῆς ἁμαρτίας ἐν τῇ ὁρμῇ πληροῦται τῇ κατὰ πρόθεσιν, τὴν ἐν τῷ ἡγεμονικῷ καθαρότητα πρώτην ἡμῖν διετάξατο. Ὧ γὰρ μάλιστα προχείρως ἐξαμαρτάνομεν, τοῦτο πλείονος φυλακῆς καὶ ἐπιμελείας ἠξίωσεν. Ὥσπερ γὰρ τῶν σωμάτων τὰ ἀσθενέστερα οἱ προμηθέστεροι τῶν ἰατρῶν ταῖς προφυλακτικαῖς ὑποθήκαις πόῤῥωθεν ἀσφαλίζονται· οὕτως ὁ κοινὸς κηδεμών, καὶ ἀληθινὸς τῶν ψυχῶν ἰατρός, ὃ μάλιστα ἡμῶν οἶδε (10) πρὸς ἁμαρτίαν ὀλισθηρότερον, τοῦτο ἰσχυροτέραις προκατελάβετο φυλακαῖς. Αἱ μὲν γὰρ διὰ τοῦ σώματος πράξεις καὶ χρόνου δέονται, καὶ εὐκαιρίας, καὶ καμάτων, καὶ συνεργῶν, καὶ τῆς λοιπῆς χορηγίας· αἱ δὲ τῆς διανοίας κινήσεις ἀχρόνως ἐνεργοῦνται, ἀκόπως ἐπιτελοῦνται, ἀπραγματεύτως συνίστανται, πάντα καιρὸν ἐπιτήδειον ἔχουσι. Καί πού τις τῶν σοβαρῶν καὶ κατωφρυωμένων ἐπὶ σεμνότητι, πλάσμα σωφροσύνης ἔξωθεν περικείμενος, ἐν μέσοις καθεζόμενος πολλάκις τοῖς ἐπ' ἀρετῇ αὐτὸν μακαρίζουσιν, ἀπέδραμε τῇ διανοίᾳ πρὸς τὸν τῆς ἁμαρτίας τόπον ἐν τῷ ἀφανεῖ τῆς καρδίας κινήματι. Εἶδε τῇ φαντασίᾳ τὰ σπουδαζόμενα, ἀνετυπώσατό τινα ὁμιλίαν οὐκ εὐπρεπῆ, καὶ ὅλως ἐν τῷ κρυφαίῳ τῆς καρδίας ἐργαστηρίῳ, ἐναργῆ ἐν ἑαυτῷ τὴν ἡδονὴν ζωγραφήσας, ἁμάρτυρον ἔσω τὴν ἁμαρτίαν εἰργάσατο, ἄγνωστον πᾶσιν ἕως ἂν ἔλθῃ ὁ ἀποκαλύπτων τὰ κρυπτὰ τοῦ σκότους, καὶ φανερῶν τὰς βουλὰς τῶν καρδιῶν. Φύλαξαι οὖν, μή ποτε γένηται ῥῆμα κρυπτὸν ἐν τῇ καρδίᾳ σου ἀνόμημα. Ὁ γὰρ ἐμβλέψας γυναικὶ πρὸς τὸ ἐπιθυμῆσαι, ἤδη ἐμοίχευσεν ἐν τῇ καρδίᾳ αὐτοῦ.

[76] Psal. xxxiv, 11.

(8) In aliquibus codicibus Combefisianis legitur δυνάμενος ἐκφυγεῖν. Nec ita multo post tres mss. ὥστε πλεῖστα ἐν.

(9) Codices Combefisiani παρακατασχέσθαι. Nostri et editi προσκατέχεσθαι.

(10) Antiqui duo libri ἡμῶν εἶδε.

ὅτι αἱ μὲν τοῦ σώματος πράξεις ὑπὸ πολλῶν διαπτονται, ὁ δὲ κατὰ πρόθεσιν ἁμαρτάνων, τῷ τάχει ν ποσμάτων συναπαρτιζομένην ἔχει τὴν ἁμαρτίαν. που οὖν ὀξὺ τὸ παράπτωμα, ταχεῖα δέδοται ἡμῖν φυλακή. Διαμαρτύρεται γάρ, Μήποτε γένηται ῥῆμα κρυπτὸν ἐν τῇ καρδίᾳ σου ἀνόμημα. Μᾶλλον δὲ ἐπ' τὴν τοῦ λόγου τὴν ἀρχὴν ἀναδράμωμεν.

A bus ignotum, donec veniat qui revelabit occulta tenebrarum, et manifestabit consilia cordium [16]. *Cave* igitur *ne quando verbum occultum in corde tuo fiat delictum. Quisquis enim aspexit mulierem ad concupiscendum eam, jam adulterium commisit in corde suo* [17]. Nam corporis actiones a multis intercipiuntur: qui vero peccat voluntate, statim leri cogitationum motu peccatum explevit. Ubi igitur lapsus est repentinus, ibi repentina cavendi ultas fuit nobis tradita. Obtestatur enim, *Nequando verbum occultum in corde tuo fiat delictum·* m potius ad ipsum sermonis recurramus exordium.

2. Πρόσεχε, φησὶ, σεαυτῷ. Τῶν ζώων ἕκαστον παρὰ τὰ πάντα συστησαμένου Θεοῦ οἰκοθεν ἔχει τὰς ὁρμὰς πρὸς τὴν φυλακὴν τῆς οἰκείας συστάσεως. εὕροις ἄν, εἰ καταμάθοις, ἐπιμελῶς, τῶν ἀλόγων κλεῖστα ἀδίδακτον ἔχοντα τὴν πρὸς τὸ βλάπτον βολήν· καὶ φυσικῇ τινι πάλιν ὁλκῇ πρὸς τὴν τῶν λούντων ἀπόλαυσιν ἐπειγόμενα. Διὸ καὶ ἡμῖν ὁ θεὺν ἡμᾶς Θεὸς τὸ μέγα τοῦτο παράγγελμα δέ-ν, ἵνα, ὅπερ ἐκείνοις ἐκ φύσεως, τοῦτο ἡμῖν ἐκ τοῦ λόγου βοηθείας προσγένηται· καὶ ὅπερ ρθοῦται τοῖς ἀλόγοις ἀνεπιστάτως, τοῦτο παρ' ν ἐπιτελῆται διὰ τῆς προσοχῆς καὶ τῆς συνεχοῦς λογισμῶν (11) ἐπιστάσεως· καὶ φύλακες ὦμεν θεῖς τῶν παρὰ Θεοῦ δεδομένων ἡμῖν ἀφορμῶν· οντες μὲν τὴν ἁμαρτίαν, ὥσπερ τὰ ἄλογα φεύγει βρωμάτων τὰ δηλητήρια· διώκοντες δὲ τὴν δι-σύνην, ὥσπερ κἀκεῖνα μεταδιώκει (12) τῆς πόας τρόφιμον. Πρόσεχε οὖν σεαυτῷ, ἵνα δυνατὸς ᾖς ρίνειν τὸ βλάπτον ἀπὸ τοῦ σώζοντος. Ἐπειδὴ δὲ οῦν τὸ προσέχειν· τὸ μὲν, σωματικοῖς ὀφθαλμοῖς ενίζειν τοῖς ὁρατοῖς· τὸ δὲ, τῇ νοερᾷ τῆς ψυχῆς ίμει ἐπιβάλλειν τῇ θεωρίᾳ τῶν ἀσωμάτων· ἐὰν ἐπὶ τῆς τῶν ὀφθαλμῶν ἐνεργείας κεῖσθαι εἴπω-τὸ παράγγελμα, εὐθὺς αὐτοῦ τὸ ἀδύνατον ἀπ-ξομεν. Πῶς γὰρ ἄν τις ὅλον ἑαυτὸν τῷ ὀφθαλμῷ πλάβοι; Οὐδὲ γὰρ αὐτός ἐφ' ἑαυτὸν ὁ ὀφθαλμὸς ται τῷ ὁρᾷν (13)· οὐ κορυφῆς ἐφικνεῖται, οὐ τα οἶδεν, οὐ πρόσωπα, οὐ τὴν ἐν τῷ βάθει τῶν γχνων διάθεσιν. Ἀσεβὲς οὖν τὸ λέγειν ἀδύνατα τὰ τοῦ Πνεύματος παραγγέλματα (14). Λείπεται ν ἐπὶ τῆς κατὰ νοῦν ἐνεργείας τοῦ προστάγμα-ἐξακούειν. Πρόσεχε οὖν σεαυτῷ· τουτέστι, Πανχόθεν σεαυτὸν περισκόπει. Ἀκοίμητον ἔχε πρὸς σεαυτοῦ φυλακὴν τὸ τῆς ψυχῆς ὄμμα. Ἐν μέσῳ γίδων διαβαίνεις. Κεκρυμμένοι βρόχοι παρὰ τοῦ δρεῦ πολλαχόθεν καταπεπήγασι. Πάντα οὖν περι-πει, Ἵνα σώζῃ ὥσπερ δορκὰς ἐκ βρόχων, καὶ περ ὄρνεον ἐκ παγίδος. Ἡ μὲν γὰρ δορκὰς ἀν-τός ἐστι τοῖς βρόχοις διʼ ὀξύτητα τῆς ὁράσεως· ν καὶ ἐπώνυμός ἐστι τῆς οἰκείας ὀξυδορκίας· τὸ ὄρνεον κούφῳ τῷ πτερῷ ὑψηλότερον τῆς ἐπιβουλῆς

2. *Attende*, inquit, *tibi ipsi.* Animal quodvis ad se tuendum ab omnium conditore Deo habet intus impetum quemdam. Invenias itidem, si modo animum diligenter attenderis, maximam brutorum animalium partem, nullo magistro, noxia vitare aversarique: contra vero, naturali quadam propensione ad sua commoda, capienda incitari. Quapropter et qui nos erudit Deus, magnum hoc nobis præceptum dedit, ut quod illa a natura accepere, idipsum accedat nobis rationis ope; et quod fit a brutis inconsiderate, hoc a nobis perficiatur ex animi attentione et assidua mentis consideratione: item, ut datos nobis a Deo impetus diligenter custodiamus, fugientes peccatum perinde atque bruta animalia venenatum pabulum fugiunt; sectantes vero justitiam, velut illa herbas edules consectantur. *Attende* igitur *tibi ipsi* ut possis **18** noxium a salubri discernere. Quoniam autem duplex est attentio: altera, cum considerantur oculis corporeis visibilia; altera, cum speculamur incorporea intelligente animi facultate; si dixerimus quidem hoc præceptum in oculorum actione esse situm, statim id fieri non posse deprehendemus. Qui enim fieri potest, ut quis seipsum totum oculo complectatur? Neque enim oculus ipse ad seipsum videndum adhibet suos obtutus; non pertingit ad verticem, terga; non novit, non vultus, non internam viscerum dispositionem. Denique impium fuerit discere præcepta Spritus sancti perfici non posse. Superest igitur ut illud præceptum de mentis actione accipiamus. *Attende* igitur *tibi ipsi*: hoc est. Teipsum omni ex parte conspice. Habeto oculum animæ insomnem ad tui ipsius custodiam. *In medio laqueorum transis* [18]. Latent laquei multis in locis ab hoste defixi. Circumspice igitur et lustra omnia, *Ut serveris tamquam damula e laqueis, et tanquam avis e reti* [19]. Caprea enim præ visus claritate capi laqueis non potest; inde est etiam quod id nominis acceperit a proprio visus acumine: avis vero, si modo sibi attendat, levi penna sursum erecta, redditur altior quam ut incidat in

[16] I Cor IV, 5. [17] Matth. v, 28. [18] Eccle. IX, 20. [19] Prov. VI, 5.

(11) Editi et Reg. tertius τῶν λόγων. Alii mss. ν λογισμῶν. Ibidem in Reg. primo pro ἐπιστάσεως gitur ἐπιτάσεως.

(12) Editi διώκει. At mss. plerique omnes μεταώκει.

(13) Unus codex Reg. et editi τὸ ὁρᾷν. Alii non anci τῷ ὁρᾷν. Statim unus codex Combef. νῶτα εἶδε: quæ scriptura viro doctissimo magis placet; nec diffitebor eam mihi quoque magis placere. Quoniam tamen alii mss. vulgatam lectionem prefcrunt, nihil mutandum censuimus.

(14) Reg. primus τὰ τοῦ Σωτῆρος παραγγέλματα, *præcepta Salvatoris.* Ibidem editi λείπεται οὖν. Multi libri veteres λείπεται τοίνυν

aucupum insidias. Cave igitur, ne brutis animantibus deterior videare ad teipsum custodiendum, nequando laqueis irretitus, præda efficiaris diaboli, ab eo captus et ad illius voluntatem adductus [80].

3. *Attende* itaque *tibi ipsi* : hoc est. Non tuis, neque his quæ circum te sunt, sed tibi ipsi soli attende. Aliud enim sumus nos ipsi, aliud nostra, aliud quæ circum nos sunt. Nos quidem anima sumus et mens, quatenus ad imaginem Conditoris sumus facti ; nostrum vero corpus est, et qui per ipsum sunt sensus ; circum nos autem pecuniæ, artes et reliqua vitæ suppellex. Quid igitur ait Scriptura ? Ne carni attende, nec ullo modo prosequare illius bona, sanitatem, pulchritudinem, voluptatum usum, longam vitam ; nec pecunias aut gloriam, aut potentiam admirare ; nec alia quæcunque temporalis tuæ vitæ munera explent, magna aut eximia tanti duxeris, ut horum studio primariam tuam vitam negligas, sed *attende tibi ipsi ;* hoc est, animæ tuæ. Exorna illam, et ejus curam gere, ut sordes omnes ex nequitia ipsi accedentes, submoveantur per animi attentionem, omnisque vitiorum turpitudo expurgetur, ac contra condecoretur illustreturque omni virtutis ornatu. Perscrutare te ipse, quis sis ; fac noscas tuam ipsius naturam, nimirum corpus quidem mortale esse, animam vero immortalem : item, duplicem esse vitam nostram, alteram carnis propriam, cito transeuntem ; alteram animæ cognatam, limites nullas admittentem. *Attende* ergo *tibi ipsi,* neque iis quæ peritura sunt, ac si æterna essent, adhæseris, neque æterna quasi fluxa asperneris. Carnem despicito, quippe quæ transeat ; curam habeas animæ rei **19** immortalis. [Omni diligentia tibi ipsi intende, ut quod utrique profuturum sit, noveris dispertiri, carni quidem alimoniam et tegumenta : animæ vero pietatis dogmata, institutionem urbanam, virtutis exercitationem, vitiorum emendationem. Neque vero plus æquo pinguefacias corpus, neque sis sollicitus de copia carnium. Quoniam enim *Caro concupiscit adversus spiritum, spiritus autem adversus carnem, et hæc sibi invicem adversantur* [81], cave nequando addictus carni, multas vires tribuas deteriori. Nam quemadmodum in staterarum momentis unam lancem si degravabis, necesse est omnino ut oppositam reddas leviorem : ita etiam in corpore et animo, dum unum redundat, alterum necessario imminuitur. Fruente enim corpore habitudine bona, atque obesitate aggravato, consequens est ut mens ad peculiares sibi actiones infirma sit ac debilis ; contra, animo se bene habente

[80] II Tim. II, 26. [81] Galat. V, 17.

A τῶν ἀγρευόντων, ὅταν προσέχῃ, γίνεται. Ὅρα οὖν μὴ χείρων φανῇς τῶν ἀλόγων πρὸς τὴν σεαυτοῦ φυλακήν· μήποτε, ταῖς παγίσιν ἁλοὺς, θήραμα γένῃ τοῦ διαβόλου, ἐζωγρημένος ὑπ' αὐτοῦ εἰς τὸ ἐκείνου θέλημα.

3. Πρόσεχε οὖν σεαυτῷ· τουτέστι, Μήτε τοῖς σοῖς μήτε τοῖς περὶ σὲ, ἀλλὰ σεαυτῷ μόνῳ πρόσεχε. Ἄλλο γάρ ἐσμεν ἡμεῖς αὐτοὶ, καὶ ἄλλο τὰ ἡμέτερα, καὶ ἄλλο τὰ περὶ ἡμᾶς. Ἡμεῖς μὲν οὖν ἐσμεν ἡ ψυχὴ καὶ ὁ νοῦς, καθὸ κατ' εἰκόνα τοῦ κτίσαντος γεγενήμεθα· ἡμέτερον δὲ τὸ σῶμα καὶ αἱ δι' αὐτοῦ (15) αἰσθήσεις· περὶ ἡμᾶς δὲ, χρήματα, τέχναι καὶ ἡ λοιπὴ τοῦ βίου κατασκευή. Τί οὖν φησιν ὁ λόγος ; Μὴ τῇ σαρκὶ πρόσεχε, μηδὲ τὸ ταύτης ἀγαθὸν ἐκ παντὸς τρόπου δίωκε· ὑγείαν καὶ κάλλος καὶ ἡδονῶν (16) ἀπολαύσεις, καὶ μακροβίωσιν· μηδὲ χρήματα καὶ δόξαν, καὶ δυναστείαν θαύμαζε· μηδὲ ὅσα σοι (17) τῆς προσκαίρου ζωῆς τὴν ὑπηρεσίαν πληροῖ, ταῦτα μεγάλα νομίσας, τῇ περὶ ταῦτα σπουδῇ τῆς προηγουμένης σεαυτοῦ ζωῆς καταμέλει· ἀλλὰ πρόσεχε σεαυτῷ· τουτέστι, τῇ ψυχῇ σου. Ταύτην κατακόσμει, καὶ ταύτης ἐπιμελοῦ, ὥστε πάντα μὲν τὸν ἐκ τῆς πονηρίας ἐπιγινόμενον αὐτῇ ῥύπον ἀποικονομεῖσθαι διὰ τῆς προσοχῆς, πᾶν δὲ τὸ ἀπὸ κακίας αἶσχος ἀποκαθαίρεσθαι, παντὶ δὲ τῷ ἐξ ἀρετῆς κάλλει κατακοσμεῖν αὐτὴν καὶ φαιδρύνειν. Ἐξέτασον σεαυτὸν τὶς εἶ, γνῶθι σαυτοῦ τὴν φύσιν· ὅτι θνητόν μέν σου τὸ σῶμα, ἀθάνατος δὲ ἡ ψυχή· καὶ ὅτι διπλῆ τίς ἐστιν ἡμῶν ἡ ζωή· ἡ μὲν οἰκεία τῇ σαρκὶ, ταχὺ παρερχομένη· ἡ δὲ συγγενὴς τῇ ψυχῇ, μὴ δεχομένη περιγραφήν. Πρόσεχε οὖν σεαυτῷ, μήτε τοῖς θνητοῖς ὡς ἀϊδίοις ἐναπομείνῃς, μήτε τῶν ἀϊδίων ὡς παρερχομένων καταφρονήσῃς. Ὑπερόρα σαρκὸς, παρίρχεται γάρ· ἐπιμελοῦ ψυχῆς, πράγματος ἀθανάτου. Ἐπίστηθι μετὰ πάσης ἀκριβείας σεαυτῷ, ἵνα εἰδῇς διανέμειν ἑκατέρῳ τὸ πρόσφορον, σαρκὶ μὲν διατροφὰς καὶ σκεπάσματα, ψυχῇ δὲ δόγματα εὐσεβείας, ἀγωγὴν ἀστείαν, ἀρετῆς ἄσκησιν, παθῶν ἐπανόρθωσιν· μήτε ὑπερπιαίνειν τὸ σῶμα, μήτε περὶ τὸν ὄχλον τῶν σαρκῶν ἐσπουδακέναι. Ἐπειδὴ γὰρ Ἐπιθυμεῖ ἡ σὰρξ κατὰ τοῦ πνεύματος, τὸ δὲ πνεῦμα κατὰ τῆς σαρκὸς, ταῦτα δέ ἀλλήλοις ἀντικειται (18), ὅρα μή ποτε, προσθέμενος τῇ σαρκὶ, πολλὴν παράσχῃ τὴν δυναστείαν τῷ χείρονι. Ὥσπερ γὰρ ἐν ταῖς ῥοπαῖς τῶν ζυγῶν, ἐὰν μίαν καταβαρύνῃς πλάστιγγα, κουφοτέραν πάντως τὴν ἀντικειμένην ποιήσεις· οὕτω καὶ ἐπὶ σώματος καὶ ψυκῆς, ὁ τοῦ ἑτέρου πλεονασμὸς ἀναγκαίαν ποιεῖ τὴν (19) ἐλάττωσιν τοῦ ἑτέρου. Σώματος μὲν γὰρ εὐπαθοῦντος καὶ πολυσαρκίᾳ βαρυνομένου, ἀνάγκη ἀδρανῆ καὶ ἄτονον εἶναι πρὸς τὰς οἰκείας ἐνεργείας τὸν νοῦν· ψυχῆς δὲ εὐεκτούσης καὶ διὰ τῆς τῶν ἀγαθῶν μελέτης πρὸς τὸ οἰκεῖον μέγεθος

(15) Reg. primus *αἱ διὰ τούτου.*
(16) Unus codex *ἡδονῶν ἀπόλαυσιν.*
(17) Antiqui duo libri *ὅσα σου.* Alii mss. et editi *ὅσα σοι.* Nec ita multo post editi et Reg. tertius *νομίσας, καὶ τῇ·* Sed voculam *καὶ* delevimus, fidem trium librorum veterum secuti.
(18) In Colb. tertio pro *ἀντίκειται* legitur *ἀντίκεινται.* Mox quatuor mss. *παράσχῃ.* Editi *παράσχῃς.*
(19) Antiqui tres libri *ποιεῖται τὴν.*

μένης, ἐπόμενόν ἐστι τὴν τοῦ σώματος ἕξιν κατα- A et bonorum meditatione ad propriam magnitudinem evecto, sequitur bonam corporis habitudinem contabescere et elanguere.

ἐνεσθαι.

Τὸ αὐτὸ δὲ τοῦτο παράγγελμα καὶ ἀσθενοῦσι χρή-
, καὶ ἐρρωμένοις ἁρμοδιώτατον. Ἐν μέν γε ταῖς
είαις οἱ ἰατροὶ τοῖς κάμνουσι παρεγγυῶσι προσ-
αὐτοὺς ἑαυτοῖς, καὶ μηδενὸς τῶν εἰς θεραπείαν
ων καταμελεῖν. Ὁμοίως δὲ καὶ ὁ ἰατρὸς τῶν
ν ἡμῶν λόγος (20) τὴν ὑπὸ τῆς ἁμαρτίας κε-
κέντην ψυχὴν διὰ τοῦ μικροῦ τούτου βοηθήματος
ει. Πρόσεχε οὖν σεαυτῷ, ἵνα κατὰ ἀναλογίαν
λημμελήματος καὶ τὴν ἐκ τῆς θεραπείας βοή-
καταδέξῃ (21). Μέγα καὶ χαλεπὸν τὸ ἁμάρτημα·
ς σοι χρεία τῆς ἐξομολογήσεως, δακρύων πι-
συντόνου τῆς ἀγρυπνίας, ἀδιαλείπτου τῆς νη-
ς. Κοῦφον καὶ φορητὸν τὸ παράπτωμα· ἐξισα-
, καὶ ἡ μετάνοια. Μόνον πρόσεχε σεαυτῷ, ἵνα
ῇς ψυχῆς εὑρωστίαν καὶ νόσον. Πολλοὶ γὰρ ἀπὸ
22) ἄγαν ἀπροσεξίας μεγάλα καὶ ἀνίατα νο-
ες, οὐδὲ αὐτὸ τοῦτο ἴσασιν, ὅτι νοσοῦσι. Μέγα
ἐκ τοῦ παραγγέλματος ὄφελος καὶ τοῖς ἐρρω-
; περὶ τὰς πράξεις· ὥστε τὸ αὐτὸ (23) καὶ νο-
ας ἰᾶται, καὶ ὑγιαίνοντας τελειοῖ. Ἕκαστος γὰρ
τῶν μαθητευομένων τῷ λόγῳ μιᾶς τινος πρά-
έστιν ὑπηρέτης, τῶν κατὰ τὸ Εὐαγγέλιον δια-
μένων ἡμῖν. Ἐν γὰρ τῇ μεγάλῃ οἰκίᾳ τῇ Ἐκ-
ᾳ ταύτῃ οὐ μόνον σκεύη ἐστὶ παντοδαπὰ, χρυσᾶ
ργυρᾶ, καὶ ξύλινα (24) καὶ ὀστράκινα, ἀλλὰ καὶ
ι παντοῖαι. Ἔχει γὰρ ὁ οἶκος τοῦ Θεοῦ, ἥτις
Ἐκκλησία Θεοῦ ζῶντος, θηρευτὰς, ὁδοιπόρους, C
τέκτονας, οἰκοδόμους, γεωργοὺς, ποιμένας, ἀθλη-
στρατιώτας. Πᾶσι τούτοις ἐφαρμόσει τὸ βραχὺ
ο ῥῆμα, ἑκάστῳ (25) καὶ ἀκρίβειαν τοῦ ἔργου καὶ
δὴν τῆς προαιρέσεως ἐμποιοῦν. Θηρευτὴς εἶ ἀπ-
λμένος ὑπὸ τοῦ Κυρίου τοῦ εἰπόντος· Ἰδοὺ ἐγὼ
τέλλω πολλοὺς θηρευτὰς, καὶ θηρεύσουσιν αὐ-
; ἐπάνω παντὸς ὄρους. Πρόσεχε οὖν ἐπιμε-
, μή πού σε διαφύγῃ τὸ θήραμα, ἵνα, συλλαβό-
ς τῷ λόγῳ τῆς ἀληθείας, τοὺς ὑπὸ τῆς κακίας
ωβέντας προσαγάγῃς τῷ σώζοντι. Ὁδοιπόρος εἶ
ίως τῷ (26) εὐχομένῳ· Τὰ διαβήματά μου κατεύ-
ον. Πρόσεχε σεαυτῷ, μὴ παρατραπῇς τῆς ὁδοῦ, μὴ
λίνῃς δεξιᾷ ἢ ἀριστερᾷ· ὁδῷ βασιλικῇ πορεύου. Ὁ
τέκτων ἀσφαλῶς τὸν θεμέλιον καταβαλλέσθω (27)
πίστεως, ὅς ἐστιν Ἰησοῦς ὁ Χριστός. Ὁ οἰκοδό- D
; βλεπέτω πῶς ἐποικοδομεῖ· μὴ ξύλα, μὴ χόρτον,
καλάμην, ἀλλὰ χρυσίον, ἀργύριον, λίθους τι-
ους. Ὁ ποιμὴν, πρόσεχε μή τι παρέλθῃ τῶν ἐπιβαλ-

4. Porro hoc idem præceptum cum infirmis conducit, tum maxime congruit bene valentibus. Et in morbis quidem medici adhortantur ægrotos, ut sibi ipsi attendant, nihilque eorum quæ ad medelam pertinent negligant. Eumdem ad modum sermo etiam, animarum nostrarum medicus, animam a peccato male affectam exiguo hoc remedio persanat. *Attende* igitur *tibi ipsi*, ut pro delicti ratione recipias etiam subsidium curationis. Magnum est peccatum et grave, multa tibi opus est confessione, lacrymis amaris, intentis vigiliis, jugi jejunio. Leve est et tolerabile delictum : huic quoque exæquetur pœnitentia. Tantummodo attende tibi ipsi, ut sanitatem animi ac morbum agnoscas. Sunt enim plerique, qui præ nimia animi inconsiderantia ægrotare se ne norunt quidem, quanquam gravibus morbis et insanabilibus laborant. Sed et bene valentibus in agendo non parum prodest illud mandatum : quare hoc idem et ægros sanat, et sanis conciliat sanitatem perfectiorem. Nam quisque nostrum qui inter verbi discipulos recensemur, sumus administri unius alicujus eorum munerum, quæ nobis, juxta Evangelium, præscripta sunt. Enimvero in magna domo Ecclesia hac non modo vasa sunt cujuscunque generis, aurea et argentea, lignea et testacea[82], sed sunt etiam, artes omnigenæ. Habet enim domus Dei, quæ est Ecclesia Dei viventis[83], venatores, viatores, architectos, ædificatores, agricolas, pastores, athletas, milites. Conveniet brevis hæc dictio his omnibus, impertiens singulis tum operis integritatem, tum voluntatis studium. Venator es missus a Domino dicente : *Ecce ego mitto multos venatores, et venabuntur eos super omnem montem*[84]. Attende igitur diligenter, ne forte effugiat te præda, ut eos qui vitiis efferati sunt, sermone veritatis captos adducas Servatori. Viator es non secus ac ille **20** qui sic precabatur : *Gressus meos dirige*[85], attende tibi ipsi ne deflectas a via, ne declines ad dextram aut sinistram, via regia incede. Jaciat architectus firmum fidei fundamentum, quod est Jesus Christus. Videat ædificator, quo pacto ædificet : non lignum, non fenum, non stipulam, sed aurum, argentum, lapides pretiosos[86]. Pastor es? attende ne te quidquam eorum quæ ad munus pastorale attinent, prætereat. Hæc autem quid sibi

[82] II Tim. II, 20. [83] I Tim. III, 15. [84] Jerem. XVI, 16. [85] Psal. CXVIII, 133. [86] I Cor. III, 12.

(20) Codices permulti ἡμῶν λόγος. Editi ὁ λόγος.
(21) Reg. primus βοήθειαν καταδέχῃ. Statim idem dex χαλεπὸν τὸ παράπτωμα. Nec ita multo post em mss. φορητὸν τὸ ἁμάρτημα.
(22) Antiqui duo libri Πολλοὶ γὰρ ὑπὸ τῆς.
(23) Sic mss. At editi ὥστε αὐτο τοῦτο.
(24) Editi et Reg. tertius ἀργυρᾶ, ἀλλὰ καὶ ξύ-ια. Alii tres mss. ἀργυρᾶ καὶ ξύλινα. Ibidem editi τράκινα, ἀλλὰ καί, etc. Sed vox ἀλλά hoc loco in eg. tertio deest.
(25) Veteres aliquot libri ἑκάστου. Ibidem Reg. primus et Colb. primus κατὰ ἀκρίβειαν, male. Nec ita multo post duo mss. παρὰ τοῦ Κυρίου.
(26) Editi et Colb. tertius ὁμοιος τῷ, *similis ei qui*, etc. At Regii primus et tertius ὁμοίως τῷ, *perinde atque is qui*, etc., rectius. Hoc ipso in loco Colb. primus προσευχομένῳ.
(27) Veteres duo libri καταβαλέτω. Codex Combef. καταβαλλέτω.

volunt? Fac reducas errabundum pecus, obliga contritum, ægrum sana. Agricola si fueris, ficum infructuosam circumfodito, et ea quæ fecunditatem juvant appone[87]. Tu qui miles[88] es, *collabora Evangelio*[89] : milita bonam militiam[90] contra spiritus nequitiæ[91], adversus libidines carnis, assume omnem armaturam Dei[92] : ne impliceris vitæ negotiis[93], ut ei qui te in militiam delegit, placeas. Athleta es? attende tibi ipsi, ne quam legem athleticam transgrediaris. Coronatur enim nemo, nisi legitime certaverit[94]. Imitare Paulum et currentem, et luctantem, et pugnis certantem[95] : tu itidem, velut bonus pugil, animi oculum omnino intentum habe. Partes præcipuas obtegito objectu manuum; intentis in adversarium oculis esto. Extende te in cursibus ad anteriora[96]. Sic curre, ut comprehendas[97]. Oppone te invisibilibus adversariis in luctatione. Esse te ejusmodi quoad vives, hæc sententia vult, non conciden, tem animo, neque dormientem, sed sobrie et vigilanter tibi ipsi præsidentem.

5. Deficiet me dies, si narrare pergam tum studia eorum qui Evangelio Christi operam dant, tum vim præcepti, videlicet quam conveniat omnibus. Attende tibi ipsi; sobrius esto, utere consiliis, præsentium custos, futuri provisor. Quod jam præsens est, præ segnitie ne amitte, neque eorum, quæ non sunt, nec forte futura sunt, quasi jam in manibus sint, tibi promitte possessionem. Nonne hic morbus natura insitus est adolescentibus, ut ob mentis levitatem habere se jam putent sperata? Nam si quando otium nacti fuerint, aut quietem nocturnam, imagines quasdam rerum non subsistentium sibi ipsi animo figunt, et præ mentis instabilitate feruntur in omnia, pollicentes sibi splendorem vitæ, nuptias illustres, numerosam ac faustam sobolem, longævam senectutem, deferendos ab omnibus honores. Deinde cum nulla in re possint spes suas sistere, ad ea quæ inter homines maxima sunt, nimio animi tumore rapiuntur. Domos pulchras comparant et amplas, quas pretiosa ac omnigena supellectile replent; tantum adjiciunt terræ in circuitu, quantum vana eorum cogitatione a toto terrarum orbe rescissum est. Rursus provenientes illinc reditus in vanitatis horreis includunt. His addunt pecora, innumeram servorum turmam, magistratus civiles, principatus gentium, imperia militaria, bella, trophæa denique regnum

λόντων τῇ ποιμαντικῇ. Ταῦτα δὲ εἰσι (28) ποῖα; Τὸ πεπλανημένον ἐπίστρεφε, τὸ συντετριμμένον ἐπίδησον, τὸ νοσοῦν ἴασαι. Ὁ γεωργός, περίσκαπτε τὴν ἄκαρπον συκῆν, καὶ ἐπίβαλλε τὰ πρὸς βοήθειαν τῆς καρπογονίας. Ὁ στρατιώτης, συγκακοπάθησον τῷ Εὐαγγελίῳ (29), στρατεύου τὴν καλὴν στρατείαν κατὰ τῶν πνευμάτων τῆς πονηρίας, κατὰ τῶν παθῶν τῆς σαρκός, ἀνάλαβε πᾶσαν τὴν πανοπλίαν τοῦ Θεοῦ· μὴ ἐμπλέκου ταῖς τοῦ βίου πραγματείαις, ἵνα τῷ στρατολογήσαντι ἀρέσῃς. Ὁ ἀθλητής, πρόσεχε σεαυτῷ, μή πού τινα παραβῇς τῶν ἀθλητικῶν νόμων. Οὐδεὶς γὰρ στεφανοῦται, ἐὰν μὴ νομίμως ἀθλήσῃ. Μιμοῦ τὸν Παῦλον, καὶ τρέχοντα, καὶ παλαίοντα, καὶ πυκτεύοντα· καὶ αὐτὸς, ὡς ἀγαθὸς πύκτης, ἀμετεώριστον ἔχε τὸ τῆς ψυχῆς βλέμμα (30). Σκέπε τὰ καίρια τῇ προβολῇ τῶν χειρῶν· ἀτενὲς τὸ ὄμμα πρὸς τὸν ἀντίπαλον ἔστω. Ἐν τοῖς δρόμοις τοῖς ἔμπροσθεν ἐπεκτείνου. Οὕτω τρέχε, ἵνα καταλάβῃς. Ἐν τῇ πάλῃ τοῖς ἀοράτοις ἀνταγωνίζου. Τοιοῦτόν σε εἶναι διὰ βίου ὁ λόγος βούλεται, μὴ ἀναπεπτωκότα, μηδὲ καθεύδοντα, ἀλλὰ νηφόντως καὶ ἐγρηγορότως ἑαυτοῦ (31) προεστῶτα.

5. Ἐπιλείψει με ἡ ἡμέρα διηγούμενον τά τε ἐπιτηδεύματα τῶν συνεργούντων εἰς τὸ Εὐαγγέλιον τοῦ Χριστοῦ, καὶ τὴν δύναμιν τοῦ προστάγματος, ὅπως εὐαρμόστως ἔχει (32) πρὸς ἅπαντας. Πρόσεχε σεαυτῷ· νηφάλιος ἔσο, βουλευτικὸς, τῶν παρόντων φύλαξ, προνοητικὸς τοῦ μέλλοντος. Μὴ τὸ μὲν ἤδη παρὸν διὰ ῥᾳθυμίας προΐεσο, τῶν δέ μήτε ὄντων μήτε ἐσομένων τυχὸν, ὡς ἐν χερσὶν ὄντων, τὴν ἀπόλαυσιν ὑποτίθεσο. Ἦ οὐχὶ φύσει ὑπάρχει τὸ ἀῤῥώστημα τοῦτο τοῖς νέοις, κουφότητι γνώμης ἔχειν ἤδη νομίζειν τὰ ἐλπιζθέντα; Ὅταν γάρ ποτε ἠρεμίας λάβωνται, ἢ ἡσυχίας νυκτερινῆς, ἀναπλάττουσιν ἑαυτοῖς φαντασίας ἀνυποστάτους, τῇ εὐκολίᾳ τῆς διανοίας ἐπὶ πάντα φερόμενοι· ὑποτιθέμενοι περιφανείας βίου, γάμους λαμπρούς, εὐπαιδίαν, γῆρας βαθύ, τὰς παρὰ πάντων τιμάς. Εἶτα μηδαμοῦ στῆναι τῶν ἐλπίδων δυνάμενοι, πρὸς τὰ μέγιστα τῶν ἐν ἀνθρώποις ὑπερφυσῶνται. Οἴκους κτῶνται καλοὺς καὶ μεγάλους· πληρώσαντες τούτους παντοδαπῶν κειμηλίων, γῆν περιβάλλονται, ὅσην ἂν αὐτοῖς ἡ ματαιότης τῶν λογισμῶν τῆς ὅλης κτίσεως ἀποτέμηται. Ἥλιν τὰς ἐντεῦθεν εὐπορίας ταῖς τῆς ματαιότητος ἀποθήκαις ἐναποκλείουσι. Προστιθέασι τούτοις βοσκήματα, οἰκετῶν πλῆθος ἀριθμὸν, ὑπερβαῖνον, ἀρχὰς πολιτικὰς, ἡγεμονίας ἐθνῶν, στρατηγίας, πολέμους, τρόπαια, βασιλείαν αὐτήν. Ἥντα ταῦτα τοῖς διακένοις τῆς διανοίας ἀναπλασμοῖς ἐπελθόντες, ὑπὸ τῆς

[87] Luc. XIII, 8. [88] II Tim. II, 3. [89] II Tim. I, 8. [90] I Tim. I, 18. [91] Ephes. VI, 12. [92] ibid. 13. [93] II Tim. II, 4. [94] ibid. 5. [95] I Cor. IX, 26. [96] Philipp. III, 13. [97] I Cor. IX, 24.

(28) Unus codex Colb. Ταῦτα δέ ἐστι. Mox idem mss τὸν νοσοῦντα, male.

(29) Illud, συγκακοπάθησον τῷ Εὐαγγελίῳ, interpretans Erasmus, videtur vim verbi συγκακοπαθεῖν non male expressisse, cum ita interpretatus est : *Esto particeps afflictionum Evangelii.*

(30) In Reg. primo scriptum invenimus ψυχῆς ὄμμα, sed ita tamen, ut vox βλέμμα in ora libri addita sit. Mox e regione vocis καίρια vox ψυχικά in Colb. primo legitur. Utrum autem vox ψυχικά varia lectio sit, an declaratio vocis καίρια viderint alii.

(31) Regii duo codices ἀλλὰ νήφοντα... σεαυτοῦ.

(32) Unus codex Colb. εὐαρμόστως ἔχῃ. Editi et alii duo mss. ἔχει.

ἄγαν ἀνοίας ἀπολαύειν δοκοῦσι τῶν ἐλπισθέντων ὡς ἤδη παόντων καὶ ἐν ποσὶ κειμένων αὐτοῖς. Ἴδιον ἀῤῥώστημα τοῦτο ἀργῆς καὶ ῥαθύμου ψυχῆς, ἐνύπνια βλέπειν ἐγρηγορότος τοῦ σώματος. Ταύτην τοίνυν τὴν χαυνότητα τῆς διανοίας, καὶ τὴν φλεγμονὴν τῶν λογισμῶν καταπιέζων ὁ λόγος, καὶ οἷον χαλινῷ τινι ἀναιρούων τῆς διανοίας τὸ ἄστατον, παραγγέλλει τὸ μέγα τοῦτο καὶ σοφὸν παράγγελμα· Σεαυτῷ, φησὶ, πρόσεχε· μὴ ὑποτιθέμενος τὰ ἀνύπαρκτα, ἀλλὰ τὰ παόντα πρὸς τὸ συμφέρον διατιθέμενος. Οἶμαι δὲ, κἀκεῖνο τὸ πάθος ἐξαιροῦντα τῆς συνηθείας, τούτῳ χρήσασθαι τῇ παραινέσει τὸν νομοθέτην. Ἐκεῖσε ῥᾴδιον ἑκάστῳ ἡμῶν πολυπραγμονεῖν τὰ ἀλλότρια, ἢ τὰ οἰκεῖα ἑαυτοῦ διασκέπτεσθαι· ἵνα μὴ τοῦτο πάσχωμεν, Παῦσαι, φησὶ, τὰ τοῦ δεῖνος κακὰ περιεργαζόμενος· μὴ δίδου σχολὴν τοῖς λογισμοῖς τὸ ἀλλότριον ἐξετάζειν ἀῤῥώστημα· ἀλλὰ σαυτῷ πρόσεχε· τουτέστιν, ἐπὶ τὴν οἰκείαν ἔρευναν στρέφε σου τὸ ὄμμα τῆς ψυχῆς. Πολλοὶ γὰρ, κατὰ τὸν λόγον τοῦ Κυρίου, τὸ μὲν κάρφος τὸ ἐν τῷ ὀφθαλμῷ τοῦ ἀδελφοῦ κατανοοῦσι, τὴν δὲ ἐν τῷ οἰκείῳ ὀφθαλμῷ δοκὸν οὐκ ἐμβλέπουσι. Μὴ παύσῃ τοίνυν διερευνώμενος σεαυτὸν, εἴ σοι κατ' ἐντολὴν ὁ βίος πρόεισιν· ἀλλὰ μὴ τὰ ἔξω περισκόπει, εἴ πού τινος μῶμον ἐξευρεῖν δυνηθείης (33), κατὰ τὸν Φαρισαῖον τὸν βαρὺν ἐκεῖνον καὶ ἀλαζόνα, ὃς εἱστήκει ἑαυτὸν δικαιῶν, καὶ τὸν τελώνην κατετελίζων· ἀλλά σεαυτὸν ἀνακρίνων μὴ διαλίπῃς (34), μή τι κατὰ τὰς ἐνθυμήσεις ἥμαρτες, μή τι ἡ γλῶσσα παρώλισθε τῆς διανοίας προεκδραμοῦσα, μὴ ἐν τοῖς ἔργοις τῶν χειρῶν πέπρακταί τι τῶν ἀδουλήτων. Κἂν εὑρῇς ἐν τῷ βίῳ σεαυτοῦ πολλὰ τὰ ἁμαρτήματα (εὑρήσεις δὲ πάντως ἄνθρωπος ὤν), λέγε τὰ τοῦ τελώνου· Ὁ Θεὸς, ἱλάσθητί μοι τῷ ἁμαρτωλῷ. Πρόσεχε οὖν σεαυτῷ. Τοῦτο σοι τὸ ῥῆμα καὶ λαμπρῶς εὐημεροῦντί ποτε, καὶ ἐκτὸς τοῦ βίου κατὰ ῥοῦν φερομένου, χρησίμως παραστήσεται, ὥσπερ τις ἀγαθὸς σύμβουλος ὑπόμνησιν φέρων τῶν ἀνθρωπίνων. Καί μέντοι καὶ ὑπὸ περιστάσεων (35) πιεζομένῳ ἐν καιρῷ ἂν γένοιτο τῇ καρδίᾳ κατεπᾳδόμενον, ὡς μήτε τύφῳ προς ἀλαζονείαν ὑπέφσγκον ἐπαρθῆναι, μήτε ἀπογνώσει πρὸς ἀγενῆ δυσθυμίαν καταπεσεῖν. Πλούτῳ κομᾷς, καὶ ἐπὶ προγόνοις μέγα φρονεῖς; καὶ ἐπαγάλλῃ πατρίδι καὶ κάλλει σώματος, καὶ ταῖς παρὰ πάντων τιμαῖς; Πρόσεχε σεαυτῷ, ὅτι θνητὸς εἶ, Ὅτι γῆ εἶ, καὶ εἰς γῆν ἀπελεύσῃ. Περίβλεψαι τοὺς πρὸ σοῦ ἐν ταῖς ὁμοίαις περιφανείαις ἐξετασθέντας. Πού οἱ τὰς πολιτικὰς δυναστείας περιβεβλημένοι; ποῦ οἱ δυσμαχώτατοι ῥήτορες; ποῦ οἱ τὰς πανηγύρεις διατιθέντες; οἱ λαμπροὶ ἱπποτρόφοι, οἱ στρατηγοὶ, οἱ σατράπαι, οἱ τύραννοι; Οὐ πάντα κόνις; οὐ πάντα μῦθος; Οὐκ ἐν ὀλίγοις ὀστίοις τὰ μνημόσυνα (36) τῆς ζωῆς αὐ-

ipsum. Hæc omnia ubi inanibus animi commentis recensuere, sibi præ nimia stoliditate **21** videntur speratis velut jam præsentibus et sibi ante pedes positis frui. Propria hæc est otiosi ac socordis animi ægritudo, in vigili corpore insomnia cernere. Hanc itaque mentis laxitatem et cogitationum tumorem comprimens Scriptura, et velut freno quodam mentis inconstantiam arcens, magnum hoc ac sapiens præceptum annuntiat: *Tibi ipsi*, inquit, *attende*, nequaquam promittens tibi quæ non exsistunt, sed præsentia ad utilitatem tuam dirigens. Existimo autem ideo usum fuisse hac admonitione legislatorem, ut illud etiam vitium ab hominum consuetudine amandaret. Quia unicuique nostrum facilius est aliena curiose indagare, quam sua ipsius ac propria expendere, ut ne nobis id accidat: Desine, inquit, alterius cujuspiam mala explorare; cave cogitationibus otium dederis alienum morbum inquirendi: sed tibi ipsi attende: hoc est, ad teipsum perscrutandum converte oculos animi tui. Sunt enim nec pauci, qui juxta Domini verba [98], festucam quidem animadvertunt in oculo fratris, trabem vero in vero ipsorum oculo non vident. Cave igitur cesses perscrutari teipsum, an præcepto congruenter convenienterque vita tibi procedat: ea autem quæ extrinsecus sunt ne circumspice, numcubi cujuspiam reprehendendi locum possis invenire, gravem illum arrogantemque Pharisæum imitatus, qui stans seipsum justificabat, ac publicanum habebat despicatui [99]. Imo vero ne intermittas teipsum percontari, nunquid deliqueris cogitatione, nunquid lingua labarit mentem præcurrens, nunquid in manuum operibus factum sit quidquam temerarium. Quod si in vita tua te multa deliquisse inveneris (prorsus autem invenies, homo cum sis), verba profer publicani: *Deus, propitius esto mihi peccatori* [1], *Attende*, igitur *tibi ipsi*. Hoc verbum tibi, et splendido ac felici rerum successu utenti, et vitam omnem secundo flumine traducenti, assidebit utiliter, sicut quasi bonus quispiam consiliarius rerum humanarum suggerat memoriam. Et quanquam afflicteris adversis casibus, opportune potest cordi tuo accini, ut neque fastu tumidus eveharis ad jactantiæ vitium; neque desperatione ad degenerem mœstitiam delabaris. Efferis ob divitias? jactas te ob majorum nobilitatem? de patria ac pulchritudine corporis, deque delatis ab omnibus honoribus gloriaris? Attende tibi ipsi, quod mortalis es, *Quod terra es, et in terram reverteris* [2]. Circumspice eos qui ante te degerunt in similibus splendoribus. Ubi sunt qui magistratus civiles gessere?

[98] Matth. VII, 3. [99] Luc. XVIII, 11. [1] ibid. 13. [2] Genes. III, 19.

(33) Editi δυνηθῇς. Antiqui sex libri δυνηθείης. Mox duo Colbertini τελώνην ἐξευτελίζων.

(34) Reg. primus μὴ διαλείπῃς. Haud longe tres mss. γλῶσσα παρωλίσθησε. Editi et duo mss. παρῴλισθε.

(35) In Colb. tertio pro περιστάσεων legitur περιστάσεως.. Aliquando post editi τύφῳ τι. Sed voculam τι expunximus, fide veterum librorum innixi.

(36) Reg. primus τὸ μνημόσυνον. Mox editi Ἔγκυψον ἐν τοῖς. Vocula ἐν et in mss. Combef. et in nostris deest.

ubi rhetores illi inexpugnabiles? ubi qui constituerunt conventus publicos? ubi illustres equorum altores, exercituum duces, satrapæ, tyranni? Annon omnia pulvis? annon omnia fabula? Annon vitæ ipsorum memoria conservatur in paucis ossibus? Conspicito sepulcra, num possis servum ab hero, et pauperem a divite discernere. Discerne, si quo modo potes, vinctum a rege, fortem a debili, formosum a deformi. Itaque naturæ si memineris, nunquam te extolles; memor autem fueris tui ipsius, si attenderis tibi ipsi.

A τῶν; Ἔγκυψον τοῖς τάφοις, εἰ δυνήσῃ διακρῖναι τίς ὁ οἰκέτης, καὶ τίς ὁ δεσπότης· τίς ὁ πτωχὸς, καὶ τίς ὁ πλούσιος. Διάκρινον, εἴ τίς σοι δύναμις, τὸν δέσμιον ἀπὸ τοῦ βασιλέως· τὸν ἰσχυρὸν ἀπὸ τοῦ ἀσθενοῦς, τὸν εὐπρεπῆ ἀπὸ τοῦ δυσειδοῦς. Μεμνημένος οὖν τῆς, φύσεως, οὐκ ἐπαρθήσῃ ποτέ· μεμνήσῃ δὲ σαυτοῦ (37), ἐὰν προσέχῃς σεαυτῷ.

6. Rursus ignobilis homo es et inglorius, pauper ex pauperibus oriundus, sine lare, sine **22** civitate, infirmus, quotidiani victus indigus, timens potentes, omnes reformidans ob vitæ humilitatem? *Pauper enim*, inquit, *non sustinet comminationem*[3], Ne itaque despondeas animum, nec propterea quod nihil suppetit tibi eorum quæ expeti solent, omnem bonam spem abjicias: quin potius evehe animum tuum, tum ad ea bona quæ jam tibi tradita sunt a Deo, tum ad ea quæ ipso pollicente, tibi in futurum reposita sunt. Primum quidem, homo es solus ex omnibus animantibus a Deo formatus[4]. Annon illud tibi, si modo probe judicaveris, ad summam jucunditatem suffecerit, quod ab ipsis Dei manibus, qui omnia condidit, formatus sis? deinde etiam, quod ad imaginem factus Conditoris tui, possis per vitam bene institutam ad parem cum angelis dignitatem accedere? Animum nactus es intelligendi facultate præditum, quo Deum cognoscis, exploras rerum naturam per ratiocinationem, sapientiæ fructum suavissimum decerpis. Terrestria omnia animalia cicura perinde atque agrestia, omnia item in aquis degentia, et quæ aerem hunc pervolant, serviunt tibi, tuoque imperio subjacent. Nonne artes invenisti tu, ac condidisti urbes? nonne et quæ ad vitam necessaria sunt, et quæ ad voluptatem luxumque pertinent excogitasti? Annon ratione duce maria tibi facta sunt pervia? Nonne aer cœlumque et stellarum chori suam tibi expandunt ordinem? Quid igitur pusillo es animo, quod equum non habeas argenteo freno adornatum? At habes solem, qui pernicissimo cursu per totum diem lumen suumveluti facem tibi præfert. Cares argenti et auri fulgore: sed lunam habes ingenti suo splendore te collustrantem. Non conscendis currus inauratos: at pedes habes proprium vehiculum, et tibi innatum. Quod igitur est quod beatos prædices eos qui marsupium plenum possident, et

B

6. Πάλιν δυσγενής τις εἶ καὶ ἄδοξος, πτωχὸς ἐκ πτωχῶν, ἀνέστιος, ἄπολις, ἀσθενὴς, τῶν ἐφ' ἡμέραν ἐνδεὴς, τρέμων τοὺς ἐν δυναστείᾳ (38), πάντας ὑποπτήσσων διὰ ταπεινότητα βίου; Πτωχὸς γὰρ, φησὶν, οὐχ ὑφίσταται ἀπειλήν. Μὴ τοίνυν ἀπογνῷς σεαυτοῦ, μηδ' ὅτι οὐδὲν ζηλωτὸν ἐν τῷ παρόντι σοι πρόσεστι, πᾶσαν ἀγαθὴν ἀποῤῥίψῃς ἐλπίδα· ἀλλ' ἀνάγαγε σεαυτοῦ τὴν ψυχὴν πρός τε τὰ ἤδη ὑπηργμένα σοι παρὰ τοῦ Θεοῦ ἀγαθὰ, καὶ πρὸς τὰ δι' ἐπαγγελίας ὕστερον (39) ἀποκείμενα. Πρῶτον μὲν οὖν ἄνθρωπος εἶ, μόνον τῶν ζώων θεόπλαστον· ἆρ' οὐκ ἐξαρκεῖ τοῦτο, σωφρόνως λογιζομένῳ, πρὸς εὐθυμίαν τὴν ἀνωτάτω, τὸ ὑπ' αὐτῶν τῶν χειρῶν τοῦ Θεοῦ τοῦ τὰ πάντα συστησαμένου διαπλασθῆναι; ἔπειθ' ὅτι καὶ, κατ' εἰκόνα γενόμενος (40) τοῦ κτίσαντός σε, δύνασαι πρὸς τὴν τῶν ἀγγέλων ὁμοτιμίαν δι' ἀγαθῆς πολιτείας ἀναδραμεῖν; Ψυχὴν ἔλαβες νοεράν, δι' ἧς Θεὸν περινοεῖς, τῶν ὄντων τὴν φύσιν λογισμῷ καθορᾷς, σοφίας δρέπῃ καρπὸν ἥδιστον. Πάντα μέν σοι τὰ χερσαῖα ζῶα, ἡμερά τε καὶ ἄγρια, πάντα δὲ τὰ ἐν ὕδασι διαιτώμενα, καὶ ὅσα τὸν ἀέρα διαπέταται τοῦτον, δοῦλά ἐστι καὶ ὑποχείρια. Οὐ σὺ μέντοι τέχνας ἐξεῦρες, καὶ πόλεις συνεστήσω, καὶ ὅσα ἀναγκαῖα, καὶ ὅσα πρὸς τρυφὴν ἐπενόησας; Οὐ βάσιμά σοι τὰ πελάγη διὰ (41) τὸν λόγον; Οὐ γῆ καὶ θάλαττα ὑπηρετεῖ τῷ βίῳ τῷ σῷ; Οὐκ ἀὴρ καὶ οὐρανὸς, καὶ ἀστέρων χορεῖαι σοὶ τὴν ἑαυτῶν ἐπιδείκνυνται τάξιν; Τί οὖν μικροψυχεῖς, ὅτι ἵππος σοι οὐκ ἔστιν (42) ἀργυροχάλινος; Ἀλλ' ἥλιον ἔχεις ὀξυτάτῳ δρόμῳ διὰ πάσης ἡμέρας δᾳδουχοῦντά σοι τὴν λαμπάδα. Οὐκ ἔχεις ἀργύρου καὶ χρυσοῦ λαμπηδόνας, ἀλλὰ σελήνην ἔχεις μυρίῳ σε τῷ παρ' αὐτῆς φωτὶ (43) περιλάμπουσαν. Οὐκ ἐπιβέβηκας ἁρμάτων χρυσοκολλήτων, ἀλλὰ πόδας ἔχεις οἰκεῖον ὄχημα καὶ συμφυὲς σεαυτῷ. Τί οὖν μακαρίζεις τοὺς τὸ ἀδρὸν βαλάντιον κεκτημένους, καὶ ἀλλοτρίων ποδῶν εἰς τὴν μετάβασιν δεομένους; Οὐ καθεύδεις ἐπὶ κλίνης ἐλεφαντίνης, ἀλλ' ἔχεις τὴν γῆν πολλῶν ἐλεφάντων (44) τιμιωτέραν, καὶ γλυκείαν ἐπ'

C

D

[3] Prov. XIII, 8. [4] Genes. II, 7.

(37) Libri veteres, tum nostri, tum Combefisiani, σαυτοῦ. Editi ἑαυτοῦ. Statim mss. Combefisiani προσέχῃς αὐτῷ. Ibidem in Colb. tertio pro πάλιν legitur ἐάν.

(38) Colb. tertius τρέμων τὰς δυναστείας.

(39) Colb. tertius εἰς ὕστερον. Aliquanto post idem codex ἐξαρκεῖ τό.

(40) Rursus idem codex εἰκόνα γεγενημένος.

(41) Reg. primus τὰ πελάγει διά.

(42) Colb. primus οὐχ ἔπεται, *non sequitur*. Alii mss. et editi οὐκ ἔστιν. Ibidem Colbertini primus et tertius ἀργυροχάλινος ἢ χρυσοχάλινος. Colb. secundus inverso ordine, χρυσοχάλινος ἢ ἀργυροχάλινος. Sed in repetitione vocis χαλινός deprehendo asperi aliquid et inconcinni; suspicorque ita scriptum fuisse ab aliquo, qui in aliquibus codicibus ἀργυροχάλινος, in aliis χρυσοχάλινος legisset. Quare, ne, si unam tantum vocem poneret, falleretur ipse, aliosque falleret, utramque ponere maluit.

(43) Unus codex Combef. μυρίῳ σε φωτί. Alius mss. τῷ παρ' ἑαυτῆς.

(44) Antiqui duo libri et editi πολλῶν ἐλεφαντίνων. At Regii primus et secundus cum Colb. tertio πολλῶν ἐλεφάντων, melius.

αὐτῇς τὴν ἀνάπαυσιν, ταχὺν τὸν ὕπνον καὶ μερίμνης ἀπηλλαγμένον. Οὐ κατάκεισαι ὑπὸ χρυσοῦν ὄροφον· ἀλλ' οὐρανὸν ἔχεις τοῖς ἀῤῥήτοις τῶν ἀστέρων κάλλεσι (45) περιστίλβοντα. Ταῦτα μὲν δὴ τὰ ἀνθρώπινα· τὰ δ' ἔτι μείζω. Διὰ σὲ Θεὸς ἐν ἀνθρώποις, Πνεύματος ἁγίου διανομὴ, θανάτου κατάλυσις, ἀναστάσεως ἐλπὶς, θεῖα προστάγματα τελειοῦντά σου τὴν ζωὴν, πορεία πρὸς Θεὸν διὰ τῶν ἐντολῶν, βασιλεία τῶν οὐρανῶν εὐτρεπής (46), στέφανοι δικαιοσύνης ἑτοιμοι τοὺς ὑπὲρ τῆς ἀρετῆς ἀρετῆς πόνους μὴ ἀποδράντι.

A alienis pedibus indigent ad faciendum iter? Non dormis in lecto eburneo : at terram habes multo ebore pretiosiorem, atque dulcem in ea requiem capessis, ac veloci somno curisque libero indulges. Non decumbis sub fornice ac tecto aureo, at cœlum habes inenarrabili stellarum pulchritudine circumfulgens. Atque hæc quidem humana sunt ; sed quæ sequuntur majora sunt et præstantiora. Deus propter te inter homines versatus est [5], Spiritus sancti distributio [6], mortis destructio [7], spes resurrectionis [8] divina præcepta vitam tuam perficientia, profectio ad Deum per mandata [9], paratum regnum cœlorum [10], justitiæ coronæ [11], ei, qui labores pro virtute non fugit, paratæ.

7. Ἐὰν προσέχῃς σεαυτῷ, ταῦτα καὶ ἔτι πλείω (47) εὑρήσεις περὶ σεαυτόν· καὶ ἀπολαύσεις μὲν τῶν παρόντων, οὐ μικροψυχήσεις δὲ πρὸς τὸ ἐνδέον. Παντοῦ σοι παριστάμενον τὸ παράγγελμα μεγάλην παρέξεται τὴν βοήθειαν. Οἷον, ὀργή σου τῶν λογισμῶν κατεκράτησε (48), καὶ ἐκφέρῃ ὑπὸ θυμοῦ πρός τι ῥήματα ἀπρεπῆ καὶ πράξεις χαλεπάς καὶ θηριώδεις ; Ἐὰν προσέχῃς σεαυτῷ, καταστελεῖς μὲν τὸν θυμὸν ὥσπερ τινὰ πῶλον ἀπειθῆ καὶ δυσήνιον, τῇ. κλιγῇ τοῦ λόγου οἱανεὶ μάστιγι καθαπτόμενος. Κρατήσεις δὲ καὶ γλώσσης, τὰς δὲ χεῖρας οὐκ (49) ἐπαφήσεις τῷ παροξύναντι. Πάλιν ἐπιθυμίαι πονηραὶ ἐξιστρῶσαί σου τὴν ψυχὴν, εἰς ὁρμὰς ἀκρατεῖς καὶ ἀκολάστους ἐμβάλλουσιν. Ἐὰν οὖν προσέχῃς σεαυτῷ, καὶ μνησθῇς, ὅτι τοῦτο μὲν σοι τὸ παρὸν ἡδὺ εἰς πικρὸν καταντήσει πέρας, καὶ ὁ νῦν ἐκ τῆς ἡδονῆς ἐγγινόμενος τῷ σώματι ἡμῶν γαργαλισμὸς, οὗτος γεννήσει τὸν ἰοβόλον σκώληκα ἀθάνατα (50) κολάζοντα ἡμᾶς ἐν τῇ γεέννῃ, καὶ ἡ πύρωσις τῆς σαρκὸς μήτηρ γενήσεται τοῦ αἰωνίου πυρός· εὐθὺς οἰκήσονται φυγαδευθεῖσαι αἱ ἡδοναὶ, καὶ θαυμαστή τις ἔνδον γαλήνη περὶ τὴν ψυχὴν καὶ ἡσυχία γενήσεται, οἷον θεραπαινίδων ἀκολάστων θορύβου κατασιγασθέντος δεσποίνης τινὸς σώφρονος παρουσία. Πρόσεχε τοίνυν σεαυτῷ, καὶ γνῶθι, ὅτι τὸ μὲν λογικόν ἐστι καὶ νοερὸν τῆς ψυχῆς, τὸ δὲ παθητικόν τε καὶ ἄλογον. Καὶ τῷ μὲν φύσει τὸ κρατεῖν ὑπάρχει, τοῖς δὲ τὸ ὑπακούειν τῷ λόγῳ καὶ καταπείθεσθαι. Μήποτε οὖν ἐάσῃς ἐξανδραποδισθέντα τὸν νοῦν δοῦλον γενέσθαι τῶν παθῶν (51)· μηδ' αὖ πάλιν ἐπιτρέψῃς τοῖς πάθεσι κατεξαναστῆναι τοῦ λόγου, καὶ εἰς ἑαυτὰ τὸ κράτος τῆς ψυχῆς περιστῆσαι. Ὅλως δέ σοι ἡ ἀκριβὴς σεαυτοῦ κατανόησις αὐτάρκη παρέξει χειραγωγίαν καὶ πρὸς τὴν ἔννοιαν τοῦ Θεοῦ. Ἐὰν γὰρ προσέχῃς σεαυτῷ, οὐδὲν δεήσῃ ἐκ τῆς τῶν ὅλων κατασκευῆς τὸν Δημιουργὸν ἐξιχνεύειν, ἀλλ' ἐν σεαυτῷ,

7. Quod si tibi ipsi attenderis, hæc atque his plura adhuc circa teipsum deprehendes ; et frueris quidem præsentibus, nec ob ea quæ deerunt, 23 futurus es animo pusillo. Præceptum illud tibi ob oculos si ubique observetur, haud mediocri adjumento erit tibi. Exempli causa : ab ira vincitur ratio, et præiracundia tum ad verba indecora tum ad actiones immanes ac ferinas abriperis ? Si tibi ipsi attendes, iram velut pullum quemdam immorigerum ac frenorum impatientem, coercebis, plaga rationis velut flagro quodam ipsam compescens. Continebis et linguam, neque in eum qui te irritaverit, manus injicies. Rursus mala desideria ac libidines velut œstro quodam animam tuam exagitantes, in libidinosos ac lascivos impetus te conjiciunt. Sane si tibi ipsi attenderis, meminerisque præsentem hanc voluptatem in finem amarulentum desituram, et fore ut titillatio, quæ nunc ex voluptate corporis nostra innascitur, vermem [12] venenatum qui nos perpetuo in gehenna puniturus sit, gignat, fiatque carnis ardor, ignis æterni [13] parens, statim fugatæ libidines evanescent, ac mirabilis quædam tranquillitas et quies intus in animo oborietur, non secus ac si heræ cujusdam pudicæ adventu sedaretur ancillarum lascivientium tumultus. *Attende* igitur *tibi ipsi*, et scito alteram animæ partem ratiocinandi intelligendique facultate esse præditam, alteram vero affectionibus obnoxiam et irrationalem. Et illius quidem naturale munus est dominari : hujus vero, obedire ac obtemperare rationi. Ne igitur unquam sinas mentem in servitutem redactam, affectionum vitiosarum servam fieri : neque rursus permittas turbulentos affectus insurgere adversus rationem, animæque imperium in se transferre. Denique diligens tui ipsius contemplatio satis te deducet in Dei cognitionem. Nam si atten-

[5] Joan. I, 14. [6] Hebr. II, 4. [7] I Cor. XV, 26, 55. [8] Ibid, 12, 22. [9] Matth. XIX, 17, 21. [10] Matth. XXV, 34. [11] II Tim. IV, 8. [12] Isa. LXVI, 24 ; Marc. IX, 43, 45, 47. [13] Matth. XXV, 41.

(45-46) Codex quidam Combef. ἀστέρων τάξεσι, *stellarum ordinibus*. Mox editi et Reg. tertius περιστίλβοντά σε. Sed in tribus aliis mss. vocula σε non legitur, Nec ita multo infra Colb. primus τελειοῦντά σοι τήν.

(47) Veteres duo libri ἔτι πλείονα.

(48) Editi et Reg. tertius ὀργὴ σου κατεκράτησε. Alii tres mss. ut in contextu.

(49) Colb. tertius χεῖράς σου. Statim mss. non nulli παροξύνοντι. Subinde Reg. primus καταντήσοι πέρας.

(50) Editi ἀθάνατον. Veteres quatuor libri ἀθάνατα.

(51) In tribus mss. pro παθῶν scriptum invenitur παθημάτων.

deris tibi ipsi, nihil opus erit ex universorum structura ipsum Opificem investigare, sed in teipso velut in concinno quodam rerum summario, magnam conditoris tui sapientiam contuebere. Ex anima incorporea quæ in te residet, intellige Deum esse incorporeum, eumque nullo loco circumscribi cum ne tua quidem mens a se primo commoretur in loco sed ob suam cum corpore cunjunctionem in loco permaneat. Invisibilem Deum esse crede, tuæ ipsius animæ consideratione, cum nec ipsa possit oculis corporeis capi. Neque enim colorata est neque figuris insignita, neque corporali ullo charactere comprehensa, sed ex actionibus solis internoscitur. Quare eam cognitionem quæ oculorum ope acquiritur, in Deo ne quæsieris : sed adhibens menti fidem, ipsum spirituali modo apprehende. Admirare artificem, quomodo animæ tuæ vim ad corpus colligarit, ut usque ad extremas ipsius partes pervadens, membra inter se multum dissita ad unam eamdemque conspirationem ac societatem adducat. Perpende quæ 24 vis ab anima corpori impertiatur, et quæ a corpore ad animam redeat necessitudo affectuum sensuumque ; quomodo corpus quidem vitam ab anima recipiat, anima vero dolores a corpore ; quales habeat disciplinarum cellas ; cur rebus prius cognitis succedentium accessio nihil offundat caliginis, sed potius memoriæ serventur distincte citra ullam confusionem, principali animæ parti velut æreæ cuidam columnæ inscriptæ. Intuere quomodo vitiosis carnis affectibus succumbens, suam ipsius amittat pulchritudinem ; et rursus quonam pacto expurgata vitii turpitudine, per virtutem revertatur ad Conditoris similitudinem.

A οἱονεὶ μικρῷ τινι διακόσμῳ (52) τὴν μεγάλην κατόψει τοῦ Κτίσαντός σε σοφίαν. Ἀσώματον νόει τὸν Θεὸν ἐκ τῆς ἐνυπαρχούσης σοι ψυχῆς ἀσωμάτου, μὴ περιγραφόμενον τόπῳ· ἐπειδὴ οὐδὲ ὁ σὸς νοῦς προηγουμένην ἔχει τὴν ἐν τόπῳ διατριβήν, ἀλλὰ διὰ τῆς πρὸς τὸ σῶμα συναφείας ἐν τόπῳ γίνεται (53). Ἀόρατον εἶναι τὸν Θεὸν πίστευε, τὴν σεαυτοῦ ψυχὴν ἐννοήσας, ἐπειδὴ καὶ αὐτὴ σωματικοῖς ὀφθαλμοῖς ἁλῃπτός ἐστιν. Οὔτε γὰρ κέχρωσται, οὔτε ἐσχημάτισται, οὔτε τινὶ σωματικῷ χαρακτῆρι περιείληπται, ἀλλ' ἐκ τῶν ἐνεργειῶν γνωρίζεται μόνον (54). Ὥστε μήτε ἐπὶ Θεοῦ ζητήσῃς τὴν δι' ὀφθαλμῶν κατανόησιν, ἀλλὰ τῇ διανοίᾳ ἐπιτρέψας τὴν πίστιν, νοητὴν ἔχε τὴν περὶ αὐτοῦ κατάληψιν. Θαύμαζε τὸν τεχνίτην, πῶς τῆς ψυχῆς σου τὴν δύναμιν πρὸς τὸ σῶμα συνέδησεν, B ὡς μέχρι τῶν περάτων αὐτοῦ διικνουμένην, τὰ πλεῖστον διεστῶτα μέλη πρὸς μίαν σύμπνοιαν καὶ κοινωνίαν ἄγειν. Σκόπει τίς ἡ ἀπὸ ψυχῆς ἐνδιδομένη τῇ σαρκὶ δύναμις· τίς ἡ ἀπὸ σαρκὸς πρὸς ψυχὴν ἐπανιοῦσα συμπάθεια· πῶς δέχεταί μὲν τὴν ζωὴν ἐκ τῆς ψυχῆς τὸ σῶμα, δέχεται δὲ ἀλγηδόνας ἀπὸ τοῦ σώματος ἡ ψυχή· ποίας ἀποθήκας τῶν μαθημάτων ἔχει· διὰ τί οὐκ ἐπισκοτεῖ τῇ γνώσει τῶν προλαβόντων ἡ τῶν ἐπιγινομένων προσθήκη, ἀλλ' ἀσύγχυτοι καὶ εὐκρινεῖς αἱ μνῆμαι, οἷν χαλκῇ τινι στήλῃ τῷ ἡγεμονικῷ τῆς ψυχῆς ἐγκεχαραγμέναι, διαφυλάττονται· πῶς μὲν, πρὸς τὰ τῆς σαρκὸς ὑπολισθαίνουσα πάθη, τὸ οἰκεῖον ἀπόλλυσι κάλλος· πῶς δὲ πάλιν, τὸ ἀπὸ κακίας αἶσχος ἀποκαθηραμένη, δι' ἀρετῆς πρὸς τὴν ὁμοίωσιν ἀνατρέχει τοῦ Κτίσαντος.

8. Postquam animam speculatus es, attende etiam, si tibi videbitur, ad corporis structuram, et admirare quomodo ipsum idoneum ac decens domicilium animæ rationali condiderit artifex optimus. Finxit hominem solum ex omnibus animantibus erecta facie, ut ex ipsa figura scias vitam tuam e superno genere oriri. Nam quadrupedum genus omne respicit terram, et in ventrem inclinatur : homini vero patet ad cœlum aspectus, ut ne indulgeat ventri, neque venereis, sed impetum omnem ad supernum iter dirigat. Ad hæc posito in altissimo loco capite, præcipuos in eo sensus collocavit. Hic visus, auditus, gustus, odoratus, omnes haud procul a se invicem sedem obtinentes. Et licet sint in locum adeo exiguum coarctati, nullus vicini actionem impedit. Oculi quidem occuparunt speculam altissimam, ut nulla corporis pars ipsis tenebras obducat, sed sub exigua quadam superciliorum projectura desidentes, e superiori ac eminentiori

C 8. Πρόσεχε, εἰ δοκεῖ σοι, μετὰ τὴν τῆς ψυχῆς θεωρίαν, καὶ τῇ τοῦ σώματος κατασκευῇ, καὶ θαύμασον ὅπως πρέπον αὐτὸ καταγώγιον τῇ λογικῇ ψυχῇ ὁ ἀριστοτέχνης (55) ἐδημιούργησεν. Ὄρθιον ἔπλασε μόνον τῶν ζώων τὸν ἄνθρωπον, ἵν' ἐξ αὐτοῦ τοῦ σχήματος εἰδῇς, ὅτι ἐκ τῆς ἄνωθεν συγγενείας ἐστὶν ἡ ζωή σου. Τὰ μὲν γὰρ τετράποδα πάντα πρὸς τὴν γῆν βλέπει, καὶ πρὸς τὴν γαστέρα νένευκεν· ἀνθρώπῳ δὲ ἑτοίμη πρὸς (56) οὐρανὸν ἡ ἀνάβλεψις, ἤστε μὴ σχολάζειν γαστρὶ, μηδὲ τοῖς ὑπὸ γαστέρα πάθεσιν, ἀλλ' ὅλην ἔχειν τὴν ὁρμὴν πρὸς τὴν ἄνω πορείαν. Ἔπειτα τὴν κεφαλὴν ἐπὶ τῶν ὑψηλοτάτων θεὶς, ἐν αὐτῇ τὰς πλείστου ἀξίας τῶν αἰσθήσεων καθιδρύσατο. Ἐκεῖ ὄψις καὶ ἀκοὴ, καὶ γεῦσις, καὶ ὄσφρησις, πᾶσαι ἐγγὺς D ἀλλήλων κατῳκισμέναι. Καὶ οὕτως περὶ βραχὺ χωρίον στενοχωρούμεναι, οὐδὲν ἑκάστη παρεμποδίζει τῇ ἐνεργείᾳ τῆς γείτονος. Ὀφθαλμοὶ μέν γε τὴν ὑψηλοτάτην σκοπιὰν κατειλήφασιν, ὥστε μηθὲν αὐτοῖς τῶν τοῦ σώματος μορίων ἐπιπροσθεῖν, ἀλλὰ

(52) Omnes libri veteres tum nostri tum Combefisiaini, μικρῷ τινι διακόσμῳ Editi μικρῷ τινι κόσμῳ, *tanquam in parvo quodam mundo.* Mox. duo mss. ἐννόει τόν. Subinde editi ἐν τόπῳ. At vocula ἐν in mss. multis deest. Hic additur in codice Combef. ἢ χρόνῳ.

(53) Reg. primus ἐν τόπῳ ἢ χρόνῳ γίνεται. Statim duo mss. ἐπεὶ καὶ αὐτή.

(54) Colb. tertius γνωρίζεται μόνων.

(56) Colb. primus ὁ ἄριστος τεχνίτης. Mox editi ὄρθιόν σε. Sed voculam σε inde sustulimus, quippe quæ in libris veteribus non inveniatur.

(56) Colb. primus ἀνθρώπῳ δὲ ἄνω πρός. Aliquanto post in tribus mss. corrupte legitur τὰς πλείστους ἀξίας,

μαρᾷ τινι προβολῇ (57) τῶν ὀφρύων ὑποκαθήμενοι, ἐκ τῆς ἄνωθεν ἐξοχῆς πρὸς τὸ εὐθὲς ἀποτείνονται. Πάλιν ἡ ἀκοὴ οὐκ ἐπ' εὐθείας ἠνοικται, ἀλλ' ἑλικοειδεῖ τῷ πόρῳ τῶν ἐν τῷ ἀέρι ψόφων ἀντιλαμβάνεται. Σοφίας καὶ τοῦτο τῆς ἀνωτάτω, ὥστε τὴν μὲν φωνὴν ἀκωλύτως διιέναι (58), ᾗ καὶ μᾶλλον ἐνηχεῖν, περιλωμένην ταῖς σκολιότησι, μηδὲν δὲ τῶν ἔξωθεν παρεμπιπτόντων κώλυμα εἶναι δύνασθαι τῇ αἰσθήσει. Ἐκμάθε τῆς γλώττης τὴν φύσιν, ὅπως ἁπαλή τέ ἐστι καὶ εὔστροφος, καὶ πρὸς πᾶσαν χρείαν λόγου τῷ παιδὶ τῆς κινήσεως ἐξαρκοῦσα. Ὀδόντες ὁμοῦ μὲν φωνῆς ὄργανα, ἰσχυρὰν τῇ γλώττῃ τὴν ἀντέρεισιν παρεχόμενοι, ὁμοῦ δέ καὶ τροφῆς ὑπηρέται· οἱ μὲν τέμνοντες αὐτήν, οἱ δὲ λεαίνοντες· Καὶ οὕτω πάντα λογισμῷ ἐπιπορευόμενος τῷ προσήκοντι, καὶ καταμαθάνων ὅλκὴν ἀέρος διὰ τοῦ πνεύμονος (59), τοῦ θερμοῦ φυλακὴν ἐπὶ τῆς καρδίας, ὀργανα πέψεως, ὀχετοὺς αἵματος· ἐκ πάντων τούτων τὴν ἀνεξιχνίαστον σοφίαν τοῦ ποιήσαντός σε κατόψει, ὡς ἂν καὶ αὐτόν σε εἰπεῖν (60 μετὰ τοῦ Προφήτου· Ἐθαυμαστώθη ἡ γνῶσις σου ἐξ ἐμοῦ. Πρόσεχε οὖν σεαυτῷ, ἵνα προσέχῃς Θεῷ· ᾧ ἡ δόξα καὶ τὸ κράτος εἰς τοὺς αἰῶνας τῶν αἰώνων. Ἀμήν.

loco aciem recta intendant. E diverso, auditus haudquaquam recta apertus est, sed retorto ac tortuoso meatu sonos in aere apprehendit: id quod fit quoque ex summa sapientia, ut vox quidem liberrime pervadat, aut potius insonet, per anfractus et tortuosos sinus confracta, nihil vero eorum quæ forinsecus interlabi solent, sensui possit esse impedimento. Disce linguæ naturam, quam tenera sit, versatilisque, et ad omnem sermonis usum ob motuum varietatem sufficiens. Considera dentes, qui, ut vocis organa sunt, fortiter fulcientes linguam, ita sunt alimenti ministri, quorum alii illud secant, conterunt alii. Hunc ad modum convenienti ratiocinatione percurrens omnia, et addiscens aeris attractionem per pulmonem, caloris in corde conservationem, concoctionis instrumenta, alveos sanguinis, ita demum ex omnibus his impervestigabilem Conditoris tui sapientiam perspectam habebis, ut tu quoque cum Propheta dicere possis: *Mirabilis facta est scientia tua ex me*[14]. *Attende* igitur *tibi ipsi*, ut attendas Deo: cui gloria et imperium in sæcula sæculorum. Amen.

---

## ΠΕΡΙ ΕΥΧΑΡΙΣΤΙΑΣ,

### Λόγος.

1. Ἠκούσατε τῶν ῥημάτων τοῦ Ἀποστόλου, δι' ὧν Θεσσαλονικεῦσι διαλέγεται, παντὶ νομοθετοῦντος τῷ βίῳ. Ἡ μὲν γὰρ διδασκαλια πρὸς τοὺς ἑκάστοτε αὐτῷ παρατυγχάνοντας ἦν· τὸ δὲ ἀπ' αὐτῆς ὠφέλιμον ἐπὶ πᾶσαν διαβαίνει τὴν τῶν ἀνθρώπων ζωήν. Πάντοτε χαίρετε, φησίν· ἀδιαλείπτως προσεύχεσθε, ἐν παντὶ εὐχαριστεῖτε. Τί μὲν οὖν τὸ χαίρειν αὐτὸ, καὶ τί τὸ ἐξ αὐτοῦ ὠφέλιμον, καὶ πῶς δυνατὸν τὴν ἀδιαλειπτον προσευχὴν (61) κατορθοῦν, καὶ τὴν ἐπὶ πᾶσιν εὐχαριστίαν ἀποδιδόναι τῷ Θεῷ, ὡς δυνατὸν μικρὸν ὕστερον διηγησόμεθα. Ἃ γε μὴν παρὰ τῶν ἐναντίων ἡμῖν ἀπαντᾷ, διαβαλλόντων τὸ τῆς νομοθεσίας ἀδύνατον, ταῦτα προδιαλαβεῖν ἀναγκαῖον (62). Τίς γάρ ἐστιν ἀρετὴ, φησὶ, νυκτὸς καὶ ἡμέρας ἐν διαχύσει ψυχῆς φαιδρὸν καὶ γεγανωμένον διάγειν ; Πῶς δὲ καὶ δυνατὸν κατορθωθῆναι τοῦτο, μυρίων περιισταμένων ἡμᾶς (63) ἀβουλήτων κακῶν, ἀναγκαίαν τῇ ψυχῇ τὴν κατήφειαν ἐμποιούντων, ἐξ ὧν χαίρειν καὶ διευθυμεῖσθαι πλέον ἀδύνατον, ἢ τὸν ἀποκναιζόμενον μὴ ἀλγεῖν, καὶ τὸν κατακεντούμενον μὴ ὀδυνᾶσθαι ; Ἢ πού τις καὶ τῶν περιεστώτων ἡμᾶς ἐνταῦθα, τὴν ἀσθένειαν ταύτην τῶν λογισμῶν

## DE GRATIARUM ACTIONE,

### *Homilia.*

1. Audistis verba Apostoli, quibus Thessalonicenses alloquens, omni hominum generi legem præscribit. Nam doctrina quidem iis qui ad ipsum undique accedebant, tradebatur; utilitas vero, quæ ex ea capitur, ad omnem hominum **25** ætatem transit. *Semper gaudete*, inquit; *sine intermissione orate, in omnibus gratias agite*[15]. Quid autem sibi velit illud gaudium, quodnam ex eo emolumentum percipiatur, quaque ratione valeat quis precibus assiduis vacare, atque in omnibus agere gratias Deo, nos paulo post pro viribus explicabimus. Porro quæ nobis ab adversariis objiciuntur, dum legem traditam impleri non posse calumniantur, ea præoccupare necesse est. Quænam enim est, inquiunt, ista virtus, diu noctuque in animi effusione lætum ac hilarem degere? Qui etiam hoc idem fieri potest, obsidentibus nos innumeris et inexspectatis malis, animamque inevitabili mœrore afficientibus, in quibus gaudere ac lætare longe difficilius factu est, quam si quis in sartagine tostus non doleret aut punctim cæsus dolore non cruciaretur? Aut fortasse hic etiam adest aliquis ex circumstantibus nos, qui

[14] Psal. CXXXVIII, 6. [15] I Thess. V, 16-18.

(57) Regii tres codices προσβολῇ. Editi et Colb. tertius προβολῇ, emendate.

(58) Colb. tertius διεξιέναι. Mox Colb. primus ταῖς κοιλότησι.

(59) Colb. primus διὰ τοῦ πνεύματος.

(60) Colb primus ὡς ἂν καὶ αὐτὸς εἴποις. Nec pigebit ascribere, quod in fine ejus codicis scriptum invenimus. Ibi igitur leguntur illa, Τὰς σὰς ἐπιγνοὺς, ὦ πάτερ, παραινέσεις, τὸ, Γνῶθι σεαυτὸν ἐκδιδάσκομαι λέγειν. *Monita tua, o pater, dum agnosco, edoceor dicere: Cognosce teipsum.*

(61) Unus codex Reg. τὴν ἀδιάπτωτον προσευχήν.

(62) Unus e Colbertinis προλαβεῖν ἀναγκαῖον. Nec ita multo infra Reg. primus et duo Colbertini μέσον διάγειν. At nec in aliis mss., nec in editis vox μέσον legitur.

(63) Antiqui duo libri περιισταμένων ἡμῖν. Alii mss. et editi ἡμᾶς.

hac animi ægritudine laborans, excusationes causetur in peccatis [16], ac propter suam in observandis præceptis negligentiam, legislatorem ipsum, tanquam qui quæ fieri non possunt sanciat, reprehensioni obnoxium reddere conetur. Eoque dicit: Qui fieri potest, ut semper gaudeam, cum in me gaudii causæ non sint sitæ? Nimirum quæ lætitiam creant, ab externis petuntur, nec sunt in nobis posita: amici adventus, diuturna cum parentibus congressio, opes inventæ, delati ab hominibus honores, reditus ex molesta ægritudine ad sanitatem, reliqua vitæ felicitas; domus omnium bonorum copia abundans, exuberans mensa, idonei lætitiæ socii, res auditu et visu jucundæ, eorum qui maxima nobiscum necessitudine juncti sunt sanitas, cæteraque, quæ faustam ac beatam ipsis vitam reddere possunt. Neque enim molestæ sunt solum quæ nobis accidunt ærumnæ, sed eæ etiam quæ amicos ac propinquos tristitia afficiunt. Quare fuerit necesse gaudium et animæ hilaritatem ex his omnibus conflari. Prætereaque si quando contingat videre inimicorum ruinam, plagas insidiatorum, repensas beneficis vices, et in summa, si nulla omnino adsit aut exspectetur molestia, quæ nostram perturbet vitam, ita demum anima gaudere ac lætari poterit. Quomodo ergo datum nobis est præceptum, quod voluntate non peragitur, sed ex aliis causis prius memoratis dependet? Rursus, quanam ratione assidue precabor, necessitatibus corporis attentionem animi ad se necessario avocantibus, cum fieri non possit ut mens in duas simul curas distrahatur?

2. Atqui in omnibus imperatum mihi est agere gratias. Agamne gratias tormentis admotus, percussus, in rota distentus, oculis effossis? An turpi plaga ab eo qui oderit, accepta, grates habebo? an frigore astrictus, fame præfocatus, vinctus in equuleo, liberis subito orbatus, aut etiam ipsa uxore spoliatus? an bonorum copia eversus ob repentinum naufragium? **26** nunquid si mari in piratas, vel si terra inciderim in latrones? num vulneratus, appetitus calumniis, vagabundus, in carcere inclusus? Hæc et adhuc his plura, legislatorem insimulantes, colligunt, ac sua ipsorum peccata excusare putant, dum data nobis præcepta, perinde ac si impleri nequeant, calumniantur. Quid igitur dicemus? Nimirum, quod licet alio spectet Apostolus, coneturque e terra in sublime evehere animas nostras, atque ad cœlestem quamdam vivendi rationem nos transferre: tamen isti altum legislatoris sensum non assecuti, sed circa terram et carnem, ut vermes in cœno, ita in corporis cupiditatibus volutati, possintne apostolica mandata confici in-

[16] Psal. CXL, 4.

ἀῤῥωστῶν, προφασίζεται (64) προφάσεις ἐν ἁμαρτίαις, ὃς διὰ τὸ περὶ τὴν τήρησιν τῶν ἐντολῶν ὀκνηρὸν τῷ νομοθέτῃ περιτρέπειν τὰς μέμψεις ἐπιχειρεῖ, ὡς ἀδύνατα διορίζοντι. Καί φησι· Πῶς δυνατόν μοι πάντοτε χαίρειν, τῶν αἰτιῶν τῆς χαρᾶς οὐκ ἐπ' ἐμοὶ κειμένων; Ἔξωθεν γάρ ἐστι τὰ (65) ποιητικὰ τοῦ χαίρειν, καὶ οὐκ ἐν ἡμῖν ἀποκείμενα· φίλου παρουσία, γονέων χρονία συντυχία, χρημάτων εὑρέσεις, τιμαὶ παρὰ τῶν ἀνθρώπων, πρὸς ὑγείαν ἐκ χαλεπῆς ἀῤῥωστίας ἀποκατάστασις, ἡ λοιπὴ τοῦ βίου εὐημερία· οἶκος εὐθηνῶν διὰ πάντων, τράπεζα πλήθουσα, κοινωνοὶ τῆς εὐφροσύνης οἱ ἐπιτήδειοι, ἀκούσματα καὶ θεάματα ἡδονὴν φέροντα, ὑγεία τῶν οἰκειοτάτων, καὶ ἡ λοιπὴ αὐτοῖς τοῦ βίου εὐρεια. Λυπηρὰ γὰρ οὐ τὰ ἡμῖν προσπίπτοντα μόνον τῶν ἀλγεινῶν, ἀλλὰ καὶ τὰ φίλους καὶ συγγενεῖς ἀνιῶντα. Ὥστε ἐκ πάντων τούτων ἀνάγκη ἀθροίζεσθαι τὸ περιχαρὲς καὶ εὔθυμον τῆς ψυχῆς. Καὶ πρός τούτοις, ὅταν ὁρᾷν ὑπάρχῃ ἐχθρῶν καταπτώσεις, ἐπιβούλων πληγάς, ἐνεργετῶν ἀμοιβάς, καὶ ἁπαξαπλῶς ἐὰν μήτε παρόν τι τῶν δυσκόλων, μήτε προσδοκώμενον ὅλως τὴν ζωὴν ἡμῶν ἐπιταράσσῃ· τότε δυνατὸν ἐγγίνεσθαι τῇ ψυχῇ τὴν χαράν. Πῶς οὖν πρόσταγμα ἡμῖν δίδοται τὸ μὴ ἐκ προαιρέσεως κατορθούμενον, ἀλλ' ἐπακολούθημα ἑτέρων προηγουμένων ὑπάρχον; Πῶς δὲ καὶ ἀδιαλείπτως προσεύξομαι, τῶν τοῦ σώματος χρειῶν ἀναγκαίως τὴν ἔννοιαν τῆς ψυχῆς περιστρεφουσῶν πρὸς ἑαυτὰς, ἀδυνάτου ὄντος κατὰ ταυτὸν πρὸς δύο μερίμνας τὴν διάνοιαν κατατέμνεσθαι;

2. Ἀλλὰ καὶ ἐν παντί μοι εὐχαριστεῖν διατέτακται. Εὐχαριστήσω στρεβλούμενος, αἰκιζόμενος, ἐπὶ τροχοῦ κατατεινόμενος, τοὺς ὀφθαλμοὺς ἐκκοπτόμενος; Εὐχαριστήσω τυπτόμενος (66) τὴν ἄτιμον πληγὴν παρὰ τοῦ μισοῦντος; πηγνύμενος ὑπὸ τοῦ κρύους, λιμῷ καταγχόμενος, ἐπὶ τοῦ ξύλου δεδεμένος, ἀτεκνωθεὶς ἀθρόως, ἢ καὶ τῆς γυναικὸς αὐτῆς ἐστερημένος; ἐκ ναυαγίων ἐξαίφνης ἐκπεσών εὐπορίας; πειραταῖς κατὰ θάλασσαν, ἢ λῃσταῖς κατ' ἤπειρον περιτυχών (67); τραύματα ἔχων, συκοφαντούμενος, ἀλητεύων, τὸ δεσμωτήριον οἰκῶν; Ταῦτα καὶ ἔτι πλείω τούτων, κατηγοροῦντες τοῦ νομοθέτου, συνειρουσιν, ἀπολογίαν τῶν ἁμαρτημάτων ἑαυτοῖς εὑτρεπίζειν ἡγούμενοι τὴν ἐπὶ τοῖς διατεταγμένοις ἡμῖν, ὡς ἀδυνάτοις, διαβολήν. Τί οὖν φαμεν; Ὅτι, πρὸς ἕτερα βλέποντος τοῦ Ἀποστόλου, καὶ τὰς ψυχὰς ἡμῶν πειρωμένου χαμόθεν πρὸς ὕψος μετεωρίζειν, καὶ ἐπὶ τὸ οὐράνιον μετατιθέναι πολίτευμα, οἱ μὴ ἐφικνούμενοι τῆς μεγαλονοίας τοῦ νομοθέτου, περὶ γῆν καὶ σάρκας, ὡς περὶ τέλμα σκώληκες, ἰλυσπώμενοι ἐν τοῖς τοῦ σώματος πάθεσι, τὸ δυνατὸν τῶν

(64) Veteres quinque libri προφασίζεται. Editi προφασίζηται.

(65) Reg. primus Ἔξωθεν γάρ εἰσι τά. Nec ita multo post duo mss. χρημάτων εὕρεσις. Subinde Reg. primus et Colb. itidem τράπεζα πληθύνουσα.

(66) Illud, εὐχαριστήσω τυπτόμενος, addidimus ex veteribus septem libris. Mox tres mss ὑπὸ τοῦ κρύους. Aberat articulus a vulgatis.

(67) Veteres quinque libri ἤπειρον περιτυχών. Editi περιπεσών, haud dissimili sensu.

ἀποστολικῶν διατάξεων ἀπαιτοῦσιν. Ὁ δὲ προκα- A
λεῖται (68) εἰς τὸ πάντοτε χαίρειν οὐχὶ τὸν τυχόντα,
ἀλλὰ τὸν οἷος αὐτὸς ἦν, οὐκέτι ζῶν ἐν σαρκὶ, ἀλλὰ
ζῶντα ἔχων ἐν ἑαυτῷ τὸν Χριστὸν, ὡς τῆς πρὸς τὸ
ἀκρότατον τῶν ἀγαθῶν συναφείας μηδαμῶς τὴν ἀπὸ
τῶν ὀχληρῶν τῆς σαρκὸς συμπάθειαν δεχομένης.
Ἀλλὰ κἂν διακόπτηται ἡ σὰρξ, ἡ τῆς συνεχείας
λύσις ἐνακομένει τῷ πεπονθότι τοῦ σώματος
μέρει, τῆς διαδόσεως τοῦ λυποῦντος οὐ δυναμέ-
νης διικνεῖσθαι πρὸς τὸ νοερὸν τῆς ψυχῆς. Εἰ γὰρ
ἀκριβώσαμεν τὰ μέλη τὰ ἐπὶ τῆς γῆς, κατὰ τὰς
ὑποθήκας τοῦ Ἀποστόλου, καὶ τὴν νέκρωσιν τοῦ
Ἰησοῦ ἐν τῷ σώματι περιφέρομεν (69), ἀναγκαίως
ἡ ἀπὸ τοῦ νενεκρωμένου σώματος πληγὴ πρὸς τὴν
ἀπολελυμένην τῆς συναφείας αὐτοῦ ψυχὴν οὐ χωρή-
σει. Ἀτιμίαι δὲ καὶ ζημίαι, καὶ οἰκείων θάνατοι B
οὐκ ἀναβήσονται πρὸς τὸν νοῦν, οὐδὲ καταστέψουσι
τὸ ὑψηλὸν τῆς ψυχῆς πρὸς τὴν ὧδε συμπάθειαν. Εἰ
μὲν γὰρ τὰ αὐτὰ φρονοῦσι τῷ σπουδαίῳ οἱ ταῖς
δυσκολίαις περιπεσόντες, οὐ παρέξουσι λύπας ἑτέρῳ,
εἴ γε μηδ' αὐτοὶ λυπηρῶς διαφέροντες τὰ συμπί-
πτοντα· εἰ δὲ κατὰ σάρκα ζῶσιν, οὐδ' οὕτω λυπή-
σουσιν (70), ἀλλ' ἐλεινοὶ κριθήσονται, οὐ τῶν περι-
στάσεων μᾶλλον, ἢ τοῦ μὴ προαιρεῖσθαι (71) τὰ
δέοντα. Ὅλως δὲ ψυχὴ, ἡ ἅπαξ προσδεθεῖσα τῷ πόθῳ
τοῦ Κτίσαντος, καὶ τοῖς ἐκεῖ κάλλεσιν ἐνειθισμένη
φαιδρύνεσθαι, τὸ περιχαρὲς αὐτῆς καὶ εὔθυμον ὑπὸ
τῆς ποικίλης μεταπτώσεως τῶν σαρκικῶν παθημά-
των οὐ μεταβαλεῖ· ἀλλὰ τά τοῖς ἄλλοις λυπηρὰ προσ-
θήκην εὐφροσύνης ποιήσεται. Οἷος ἦν ὁ Ἀπόστολος,
εὐδοκῶν ἐν ἀνθενείαις, ἐν θλίψεσιν, ἐν διωγμοῖς, ἐν C
ἀνάγκαις, καυχήματα ἑαυτοῦ τὰς ἐνδείας ποιούμενος·
ἐν λιμῷ καὶ δίψει, ἐν ψύχει καὶ γυμνότητι, ἐν διω-
γμοῖς καὶ στενοχωρίαις (72), ἐφ' οἷς ἄλλοι δυσανα-
σχετοῦσι καὶ πρὸς τὸν βίον ἀπαγορεύουσιν, ἐπὶ τού-
τοις αὐτὸς ἀγαλλιώμενος. Οἱ τοίνυν ἀπαιδεύτως ἔχοντες
τῆς ἀποστολικῆς διανοίας, καὶ μὴ συνιέντες, ὅτι πρὸς
τὴν εὐαγγελικὴν ἡμᾶς προσκαλεῖται ζωὴν, τολμῶσι
κατηγορεῖν τοῦ Παύλου, ὡς ἀδύνατα ἡμῖν διορίζοντος.
Ἀλλὰ μὴν διδασκέσθωσαν ὅσαι τοῦ (73) χαίρειν
εὐλόγως αἱ ἀφορμαὶ διὰ τῆς τοῦ Θεοῦ μεγαλοδωρεᾶς
ἡμῖν πρόκεινται. Ἀφήχθημεν εἰς τὸ εἶναι, μὴ ὄντες·
κατ' εἰκόνα τοῦ κτίσαντος ἐγενήθημεν· νοῦν καὶ
λόγον συμπληροῦντα ἡμῶν τὴν φύσιν ἔχομεν, δι' οὗ
Θεὸν ἐγνωρίσαμεν. Καὶ τὰ κάλλη τῆς κτίσεως ἐν-
τέχνως καταμανθάνοντες, δι' αὐτῶν, οἱονεὶ διὰ γραμ- D
μάτων τινῶν, τὴν μεγαλην τοῦ Θεοῦ περὶ πάντα

quirunt. Apostolus autem non jam amplius in carne vivens, sed viventem habens in seipso Christum [17], non quemlibet, sed sui similem ad continuum gaudium invitat : quippe quia graves ac molestas carnis affectiones non admittit isthæc cum summo bono conjunctio. Imo vero etiamsi scindatur caro, in ea corporis parte quæ male afficitur, remanet continuitatis dissolutio, nec unquam ad intelligentem animi partem pertingere potest doloris communicatio. Etenim si juxta Apostoli præceptum membra quæ sunt super terram mortificaremus [18], atque in corpore circumferremus mortificationem Jesu [19], necesse esset ut mortificati corporis plaga ad animam ab ejus conjunctione solutam non perveniret. Nam ignominiæ, damnaque et propinquorum mors haud quaquam ascendent ad mentem; neque animi celsitudinem ita demittent, ut rerum præsentium sensu commoveatur. Enimvero quotquot in ærumnas delabuntur, si idem quod vir probus sentiunt, negotium facessent nemini ; quippe qui ne ipsi quidem accidentia sibi mala ægre ferant. Quodsi secundum carnem vivunt [20], neque sic exhibebunt molestiam ; sed habebuntur miserabiles, non ideo potius quod in has calamitates inciderint, quam quod quæ officii sunt, sibi facienda non proposuerint. Et in summa, quæ anima semel Conditoris desiderio tenetur, ejusque pulchritudine consuevit delectari, ingens illud gaudium et delicias hac multiformi carnalium affectuum varietate minime commutabit : contra, ex quibus molestiam capiunt cæteri, ea illius voluptatem augebunt. Ejusmodi erat Apostolus, qui in infirmitatibus, in ærumnis, in persecutionibus atque necessitatibus complacens sibi gloriæ ducebat egestatem [21]. In fame et siti, in frigore et nuditate, in persecutionibus et angustiis [22], in quibus alii ægre ferunt seipsos, et a vita abhorrent in iis Apostolus exsultat. Qui igitur sunt sententiæ apostolicæ ignari, nec invitari nos ad evangelicam vitam intelligunt, Paulum accusare non verentur, **27** tanquam qui quæ fieri non possunt, præscribat. Atqui discant quot justas gaudii occasiones nobis præbeat Dei munificentia. Quod sumus a Deo habemus, cum antea non essemus ; sumus ad Creatoris imaginem facti [23] ; mentem atque rationem nacti sumus, queis natura nostra completur, Deusque a nobis cognoscitur. Item rerum solerter conditarum pulchritudinem percipientes, per illam, tanquam

[17] Galat. II, 20. [18] Coloss. III, 5. [19] II Cor. IV, 10. [20] Rom. VIII, 13. [21] II Cor. XII, 9, 10. [22] II Cor. XI, 27. [23] Genes. I, 26.

(68) Editi προσκαλεῖται. At quinque mss. προκαλεῖται.

(69) Antiqui tres libri περιφέρομεν. Editi περιφέρομεν.

(70) Οὐδ' οὕτω λυπήσουσιν. *Ne quidem sic exhibebunt molestiam.* Supple, *homini perfecto*, qui, ut aliquanto ante Basilius dixit, mortificat membra quæ sunt super terram, quique in corpore mortificationem Jesu circumfert. Hunc locum ita verterat interpres : *Quod si secundum carnem vixerint, ne sic uni cuipiam fuerint molesti* ; qua in interpretatione inepte additum fuerat, *uni cuipiam*, cum ejus loci sententia, eaque pulcherrima, hoc additamento non parum obscuretur.

(71) Reg. primus τοῦ μὴ αἱρεῖσθαι. Mox duo mss. περιχαρὲς ἑαυτῆς.

(72) Veteres quatuor libri διωγμοῖς ἐν στενοχωρίαις. Nec ita multo infra quatuor mss. αὐτὸς ἀγαλλόμενος. Subinde mss. καὶ μὴ συνιέντες. Editi συνέντες. Ibidem Reg. primus ὅτι πρὸς τὴν ἀγγελικήν. Rursus hoc ipso in loco duo mss. προκαλεῖται.

(73) Editi et quatuor mss. διδασκέσθωσαν, ὡς αἱ τοῦ. At. Reg. tertius et Colb. quartus διδασκέσθωσαν ὅσα τοῦ... αἱ ἀφορμαί, rectius.

per litteras quasdam summam Dei circa omnia providentiam sapientiamque legimus. Facultatem habemus secernendi bonum a malo : eligere res utiles, et noxias fugere, ab ipsamet natura didicimus. Abalienati a Deo per peccatum, rursus revocati fuimus in ejus familiaritatem ac necessitudinem, per Unigeniti sanguinem ex ignominiosa servitute exempti. Resurrectionis spes, angelicorum bonorum possessio, regnum cœleste, repromissa bona, vim et mentis et rationis superantia.

3. Quomodo credere par est, gaudium perpes jugemque lætitiam ex his creari non posse, sed opinari eum qui ventri inservit, tibiarumque modulis oblectatur, quique volutatur in molli lecto, ac stertit, dignam gaudio vitam degere? Ego vero dixerim hos quidem dignos esse qui defleantur ab iis qui mente præditi sunt : contra, beatos jure optimo dicendos esse eos qui, propter spem futuri sæculi, præsentem vitam sustinent, ac præsentia æternis commutant. Sive autem in flamma degant ii qui Deo conjunguntur, uti tres pueri in Babylone [24] : sive includantur cum leonibus [25], sive a ceto absorbeantur [26], ipsi tamen prædicandi sunt a nobis beati, ac eos in gaudio vitam transigere oportet, nequaquam dolentes de præsentibus, sed ob spem eorum quæ nobis in posterum reposita sunt lætantes. Arbitror namque strenuum athletam ad pietatis stadium semel exutum, plagas adversariorum fortiter ferre debere, spe gloriæ ex coronis consequendæ. Etenim quotquot in gymnicis certaminibus sunt palæstricis laboribus assueti, animum non demittunt ob plagæ dolorem ; imo vero spretis ob præconii desiderium laboribus præsentibus, adversarios cominus adoriuntur. Hunc ad modum etiamsi viro virtutis studioso accidat quid asperi, tenebras gaudio non obducet. Nam *Tribulatio patientiam operatur, patientia autem probationem, probatio vero spem, spes autem non confundit* [27]. Quapropter et alio in loco ab eodem jubemur patientes esse in tribulatione, et spe gaudere [28]. Spes itaque est quæ efficit, ut gaudium animo viri probi sit contubernale. Quin et idem Apostolus jubet etiam flere nos cum flentibus [29] ; rursus ad Galatas [Philippenses] scribens, deflebat inimicos crucis Christi [30]. Ecquid opus est commemorare Jeremiam flentem [31], Ezechielem Dei jussu principum lamentationes scribentem [32], et multos alios sanctos lugentes? *Hei mihi, mater, quare me genuisti* [33]; et: *Hei mihi, quia*

πρόνοιαν καὶ σοφίαν ἀναγινώσκομεν. Διακριτικοί ἐσμεν ἀγαθοῦ καὶ τοῦ χείρονος (74)· ἐκλογὴν τοῦ συμφέροντος καὶ ἀποστροφὴν τοῦ βλαβεροῦ ἐξ αὐτῆς τῆς φύσεως δεδιδάγμεθα. Ἀλλοτριωθέντες Θεοῦ διὰ τῆς ἁμαρτίας, πάλιν εἰς τὴν οἰκειότητα ἀνεκλήθημεν, τῷ αἵματι τοῦ Μονογενοῦς ἐκ τῆς ἀτίμου δουλείας ἐξαιρεθέντες. Ἀναστάσεως ἐλπίδες, ἀγγελικῶν ἀγαθῶν ἀπολαύσεις, ἡ ἐν οὐρανοῖς βασιλεία, τὰ ἐν ἐπαγγελίαις ἀγαθὰ, καὶ διανοίας καὶ λόγου δύναμιν ὑπερβαίνοντα.

3. Πῶς οὐχὶ ταῦτα προσήκει χαρᾶς ἀλήκτου καὶ εὐφροσύνης διηνεκοῦς ἐξαρκεῖν νομίζειν αἴτια, ἀλλ' οἴεσθαι τὸν γαστριζόμενον, καὶ καταυλούμενον, καὶ ἐπὶ μαλακῆς κοίτης (75) ἀνατετραμμένον καὶ ῥέγχοντα, τοῦτον ἀξίως χαρᾶς διαζῆν ; Ἐγὼ δὲ τούτοις μὲν τὸ θρηνεῖσθαι φαίην ἂν πρέπειν παρὰ τῶν νοῦν ἐχόντων· μακαρίζειν δὲ τοὺς ἐπ' ἐλπίδι τοῦ μέλλοντος αἰῶνος τὴν παροῦσαν ζωὴν διαφέροντας, καὶ τὰ παρόντα τῶν αἰωνίων ἀμειβομένους, κἂν ἐν φλογὶ διάγωσιν οἱ Θεῷ συνημμένοι, ὡς οἱ τρεῖς παῖδες ἐπὶ τῆς Βαβυλωνίας (76), κἂν λέουσιν ὦσι συγκαθειργμένοι, κἂν ὑπὸ κήτους καταποθέντες, ὑφ' ἡμῶν τε χρῆναι μακαρίζεσθαι, καὶ αὐτοὺς ἐν χαρᾷ διάγειν, οὐχὶ τοῖς παροῦσιν ἀλγυνομένους, ἀλλὰ τῇ ἐλπίδι τῶν εἰς ὕστερον ἡμῖν ἀποκειμένων εὐφραινομένους. Οἶμαι γὰρ τὸν ἀγωνιστὴν τὸν καλὸν (77), ἅπαξ ἐπὶ τὸ τῆς εὐσεβείας στάδιον ἀποδύντα, φέρειν χρῆναι γενναίως τὰς πληγὰς τῶν ἀντιπάλων ἐλπίδι τῆς δόξης τῆς ἀπὸ τῶν στεφάνων. Καὶ γὰρ ἐν τοῖς γυμνικοῖς ἀγῶσιν οἱ κατὰ τὰς παλαίστρας τοῖς πόνοις προσεθισθέντες (78) οὐ πρὸς τὸ ἀλγεινὸν συστέλλονται τῆς πληγῆς, ἀλλ' ὁμόσε χωροῦσι τοῖς ἀντιπάλοις ἐπιθυμίᾳ τῆς ἀναῤῥήσεως, τῶν παραυτίκα πόνων ὑπερορῶντες. Οὕτω τῷ σπουδαίῳ κἂν παρῇ τι τῶν τραχυτέρων, οὐκ ἐπισκοτήσει (79) τῷ χαίρειν. Διότι Ἡ θλῖψις ὑπομονὴν κατεργάζεται· ἡ δὲ ὑπομονὴ δοκιμήν· ἡ δὲ δοκιμὴ ἐλπίδα· ἡ δὲ ἐλπὶς οὐ καταισχύνει. Διὸ καὶ ἐτέρωθι τῇ θλίψει ὑπομένειν, καὶ τῇ ἐλπίδι χαίρειν παρὰ τοῦ αὐτοῦ προσετάχθημεν. Ἐλπὶς οὖν ἐστιν ἡ τὴν χαρὰν σύνοικον τῇ ψυχῇ τοῦ σπουδαίου παρασκευάζουσα. Ἀλλ' ὁ αὐτὸς Ἀπόστολος καὶ κλαίειν χρῆναι ἡμᾶς προστάσσει μετὰ κλαιόντων· καὶ Γαλάταις γράφων, ἔκλαιε περὶ τῶν ἐχθρῶν τοῦ σταυροῦ τοῦ Χριστοῦ. Καὶ τί δεῖ λέγειν Ἱερεμίαν κλαίοντα ; καὶ Ἰεζεκιὴλ θρήνους ἀρχόντων ἐκ προστάγματος Θεοῦ γράφοντα, καὶ πολλοὺς δὲ τῶν ἁγίων οἰμώζοντας ; Οἴμοι, μῆτερ, ὡς τινα με ἔτεκες (80) ; καὶ, Οἴμοι, ὅτι ἀπόλωλεν εὐλαβὴς ἀπὸ τῆς γῆς, καὶ ὁ κατορ-

[24] Dan. III, 21. [25] Dan. XIV, 30. [26] Jon. II, 1. [27] Rom. V, 3. [28] Rom. XII, 12. [29] Ibid. 15. [30] Philipp. III, 18. [31] Thren. I, 1 seqq. [32] Ezech. II, 9. [33] Jerem. XV, 10.

(74) Editi ἀγαθοῦ τε καὶ χείρονος. Veteres quatuor libri ἀγαθοῦ καὶ τοῦ χείρονος.

(75) Veteres quatuor libri μαλακῆς κλίνης. Alii mss. et editi κοίτης.

(76) Editi διάγωσιν ὡς οἱ τρεῖς παῖδες ἐπὶ τῆς Βαβυλωνίας, οἱ Θεῷ συνημμένοι. Antiqui sex libri ut in contextu, alio ordine, eoque concinniore. Ibidem Reg. secundus ὥσι καθειργμένοι.

(77) Antiqui septem libri ἀγωνιστὴν τῶν καλῶν *recti ac honesti propugnatorem*. Editi τὸν καλόν. Lectionem utramque recipi posse, nemo, opinor, homo non videt.

(78) Unus codex Colb. et editi πόνοις προεθισθέντες. Alii quinque mss. προσεθισθέντες.

(79) Veteres quatuor libri οὐκ ἐπισκοτίσει. Alii duo et editi ἐπισκοτήσει. Hoc ipso in loco tres mss. τὸ χαίρειν. Alii totidem mss. et editi τῷ χαίρειν.

(80) Unus codex Reg. τέτοκας. Mox unus codex Colb. ἐπ' ἀνθρώποις.

θῶν ἐν ἀνθρώποις οὐκ ἔστι· καὶ, Οἴμοι, ὅτι ἐγε- A νόμην ὡς συνάγων καλάμην ἐν ἀμήτῳ. Καὶ ὅλως (81) ἐρεύνησον τὰς φωνὰς τῶν δικαίων, κἂν πού τινα εὕρῃς σκυθρωποτέραν φωνὴν ἀφιέντα, πεισθήσῃ, ὅτι πάντες τοῦ κόσμου τούτου καὶ τῆς ἐν αὐτῷ ζωῆς τὲς δυστήνου ταύτης καταστενάζουσιν. Οἴμοι, ὅτι ἡ παροικία μου ἐμακρύνθη. Ἐπιθυμίαν γὰρ ἔχει ἀναλῦσαι (82), καὶ σὺν Χριστῷ εἶναι. Ὡς οὖν ἐμπόδιον τῆς χαρᾶς, τῆς παροικίας ταύτης τὴν παράτασιν δυσχεραίνει. Δαβὶδ δὲ καὶ ἐν μέλεσιν ἡμῖν θρῆνον τοῦ φίλου κατέλιπεν Ἰωνάθαν· ᾧ συναπεθρήνησε καὶ τὸν ἐχθρὸν ἑαυτοῦ (83). Ἀλγῶ ἐπὶ σοὶ, ἀδελφέ μου, Ἰωνάθαν· καὶ, Θυγατέρες Ἰσραὴλ (84), θρηνήσατε ἐπὶ Σαούλ. Τὸν μὲν γὰρ θρηνεῖ, ὡς ἀναποδισκόντα τῇ ἁμαρτίᾳ, τὸν δὲ Ἰωνάθαν, ὡς μέχρι παντὸς αὐτῷ κοινωνήσαντα τοῦ βίου. Καὶ τί δεῖ τὰ ἄλλα B λέγειν; Ἀλλ' ἐδάκρυσε καὶ ὁ Κύριος ἐπὶ Λαζάρῳ (85), ἐδάκρυσε καὶ ἐπὶ Ἱερουσαλήμ. Καὶ μακαρίζει δὲ τοὺς πενθοῦντας, καὶ πάλιν τοὺς κλαίοντας.

4. Καὶ πῶς σύμφωνα ταῦτα, φασὶ, τῷ, Πάντοτε χαίρετε; Οὐδὲ γὰρ ἐκ τῶν αὐτῶν ἀρχῶν δάκρυόν τε καὶ χαρὰ τὴν γένεσιν ἔχουσι. Τὸ μὲν γὰρ, οἷον ἐκ πλαγῆς (86) τινος, τῆς προσβολῆς τοῦ ἀβουλήτου τὴν ψυχὴν τύπτοντος καὶ συστέλλοντος, καταθλιβομένου τοῦ περικαρδίου πνεύματος. ἀποτίκτεσθαι πέφυκεν· ἡ δὲ χαρὰ οἷον σκίρτημά τί ἐστι τῆς ψυχῆς ἐπαγαλλομένης τοῖς κατὰ γνώμην. Ὅθεν καὶ τὰ περὶ τὸ σῶμα συμπτώματα διενήνοχε. Τοῖς μὲν γὰρ λυπουμένοις ὑπωχρος καὶ πελιδνὸς καὶ κατεψυγμένος ὁ ὄγκος· τοῖς δὲ φαιδρυνομένοις ἐξανθοῦσα καὶ ὑπέρυθρος ἡ C τοῦ σώματος ἕξις, μονονουχὶ πηδώσης τῆς ψυχῆς, καὶ προωθουμένης ὑφ' ἡδονῆς εἰς τὸ ἔξω. Πρὸς δὴ ταῦτα ἐροῦμεν, ὅτι καὶ οἱ θρῆνοι καὶ τὰ δάκρυα τῶν ἁγίων διὰ τὴν πρὸς Θεὸν ἀγάπην ἐγίγνοντο (87). Ἀεὶ οὖν ἐνορῶντες τῷ ἀγαπητῷ, καὶ τὴν ἐκεῖθεν ἑαυτοῖς εὐφροσύνην συναύξοντες, τὰ περὶ τοὺς ὁμοδούλους ἑαυτῶν ᾠκονόμουν· πενθοῦντες τοὺς ἁμαρτάνοντας, ἐπανορθούμενοι αὐτοὺς διὰ τῶν δακρύων. Ὥσπερ δὲ οἱ ἐπὶ τῶν αἰγιαλῶν (88) ἑστῶτες, τοῖς ἐν τῇ θαλάττῃ βαπτιζομένοις συμπάσχοντες, οὐ προίενται τὴν οἰκείαν ἀσφάλειαν ἐν τῇ περὶ τῶν κινδυνευόντων φροντίδι· οὕτως οὐδὲ οἱ τοῖς ἁμαρτήμασι (89) τῶν πέλας ἐπιστυγνάζοντες τὴν οἰκείαν ἀφανίζουσιν εὐφροσύνην. Τὸ ἐναντίον μὲν οὖν, καὶ μείζονα ποιοῦσιν αὐτὴν, ὑπὲρ

*periit pius e terra, et qui recte faciat, in hominibus non est*[34], et: *Hei mihi, quia factus sum sicut qui congregat stipulam in messe*[35]. Et ut verbo dicam, perscrutare voces justorum, et sicubi reperias qui emittat vocem tristiorem, nullus dubitabis quin omnes mundum hunc, et miseram vitam quæ in eo agitur, deplorent. *Heu mihi, quia incolatus meus prolongatus est*[36]. Nimirum cupit dissolvi, et esse cum Christo[37]. Itaque fert ægre hujus incolatus dilationem, tanquam quæ impedimento sit gaudio. Et David quoque reliquit nobis in canticis prolatam de amico suo Jonatham lamentationem, in qua simul et inimicum suum luxit. *Doleo super te, frater mi, Jonathan*[38]; et: *Filiæ Israel, super Saul flete*[39]. Hunc quidem luget, ut peccato immortuum: Jonathan vero, ut hominem sibi per totam vitam conjunctissimum. Quid autem attinet cætera percensere? Enimvero Dominus ipse flevit etiam super Lazarum[40] et super Jerusalem[41]. Sed et lugentes ac flentes itidem prædicat beatos[42].

4. Sed, inquiunt, quomodo fieri potest, ut hæc concilientur cum verbis illis, *Semper gaudete*[43]. Neque enim lacrymæ et gaudium ex iisdem principiis ducunt originem. Nam compresso circa cor spiritu, et angustato, lacrymæ ex improviso casu percutiente animam, eamque contrahente, velut ex plaga quadam oriri consuevere: gaudium vero est animæ ob res ex sententia succedentes gestientis quidam quasi saltus. Hinc differunt corporis symptomata. Tristes quidem subpallidam lividamque ac rigentem habent corporis molem: inest vero efflorescens quædam et subrubra corporis habitudo lætis et hilaribus, anima tantum non prosiliente et prorumpente ad exteriora præ voluptate. Verum ad hæc dicemus, quod lamentationes sanctorum lacrymæque ex Dei amore proficiscebantur. Itaque oculis in dilectum semper intentis, ac lætitia majore sibi inde accedente curabant res conservorum suorum, deflebant ipsos peccantes, eosque per lacrymas emendabant. Quemadmodum autem qui in littore stant, dum eorum qui in mari submerguntur commiserescunt, securitatem suam non amittunt, ob hanc suam de periclitantibus sollicitudinem: ita qui proximorum deflent peccata, suam ipsorum lætitiam minime disperdunt. Imo etiam adaugent ip-

[34] Mich. VII, 2. [35] ibid. 1. [36] Psal. CXIX, 5, [37] Philipp. I, 23. [38] II Reg. I, 26. [39] ibid. 24. [40] Joan. XI, 35 [41] Luc XIX, 41. [42] Matth, V, 5; Luc. VI, 21. [43] Philipp. IV, 4.

(81) Colb. tertius καὶ ὅλας, *scrutare tandem omnes voces justorum*. Statim editi εὕροις. At sex mss. εὕρῃς.

(82) Veteres aliquot libri et editi ἔχει ἀναλῦσαι. Alii duo εἶχεν ἀναλῦσαι.

(83) Antiqui tres libi ἐχθρὸν αὐτοῦ. Ibidem iidem mss. ἀλγῶ ἐπὶ σοί Alii et editi ἐπὶ σέ.

(84) Unus codex Colb. cum Regiis primo et tertio et cum impressis libris θυγατέρες Ἱερουσαλήμ, *filiæ Jerusalem*. At Colb. tertius, et Reg. secundus θυγατέρες Ἰσραήλ, *filiæ Israel*; et ita quoque in Vulgata legitur, et apud LXX. Quicunque autem ille est, qui primus scripsit Ἱερουσαλήμ, idcirco lapsus credi potest, quod, cum scriberet, meminerit verborum illorum Luc XXIII, 28: Θυγατέρες Ἱερουσαλὴμ, μὴ κλαίετε ἐπ' ἐμέ. *Filiæ Jerusalem, nolite flere super me.*

(85) Veteres quatuor libri ἐπὶ Λαζάρου Infra, ubi editi habent φασί, in veteribus quinque libris legitur φησί.

(86) Colbertini duo codices ἐκ πηγῆς, *quasi ex aliquo fonte*. Alii quinque mss. et editi ἐκ πηγῆς, *ex plaga quadam*.

(87) Reg. secundus διὰ τῆς πρὸς Θεὸν ἀγάπης ἐγίνοντο.

(88) Codex unus ἐπὶ τὸν αἰγιαλόν.

(89) Antiqui tres libri τοῖς ἁμαρτάνουσι. Alii mss. et editi ἁμαρτήμασι.

sam, gaudio Domini dignati ob effusas pro fratre lacrymas. Quare beati sunt qui flent, beati quoque qui lugent, quoniam ipsi consolabuntur, et ipsimet ridebunt. Risum autem dicit, non strepitum quemdam per genas ab effervescente sanguine editum, sed hilaritatem puram, et omnis tristitiæ exsortem. Quocirca lugere cum lugentibus [44] licet per Apostolum, quod hæ lacrymæ velut gaudii æterni semen fiant et fenus. Ascende mihi mente, et conditionem intuere angelorum, an conveniat eis præter gaudium et lætitiam ullus alius status: quippe quia habiti sunt digni, qui astent Deo, ac inenarrabili pulchritudine gloriæ Conditoris nostri perfruantur. Itaque ad hanc vivendi rationem invitans nos Apostolus, semper gaudere nos jussit.

5. Quodsi Dominus lacrymas super Lazarum **29** et super civitatem profudit, illud dicere habemus, ipsum et comedisse et bibisse, nihil alioquin horum indigum: sed modos ac fines quibus necessarii animæ affectus contineantur, tibi reliquisse. Itaque sic etiam lacrymatus est, ut immodicam quærulorum ac luctus amantium ad flendum propensionem, animique eorum demissionem sanaret. Nam si quid aliud, præsertim lacrymæ opus habent moderamine rationis: quibusnam illacrymetur, et quantum, et quando, et quomodo par fuerit. Quod enim citra ullam animi commotionem, sed ad erudiendos nos lacrymatus est Dominus, perspectum est ac manifestum ex illo: *Lazarus amicus noster dormit, sed vado ut a somno excitem eum* [45]. Quis nostrum deflet amicum dormientem, quem aliquanto post sperat expergefactum iri? *Lazare, veni foras* [46]. Jam mortuus revocabatur ad vitam: jam alligatus ambulabat. Inest miraculum in miraculo. Pedes ligabantur institis, nec tamen a motu prohibebatur. Etenim aderat vis quædam obice major. Quomodo igitur Dominus, qui erat talia facturus, casum illum lacrymis dignum judicasset? At non palam est ipsum infirmitatem nostram undique suffulcientem, eas affectiones quæ inevitabiles sunt et necessariæ, intra modos quosdam ac terminos continuisse? Apathiam quidem vitavit tanquam quiddam ferinum: noluit tamen mœrori ac tristitiæ deditus esse, ac multum lacrymari, quod hoc illiberale esset et ignavum. Quamobrem amico deflendo ostendit communionem humanæ naturæ; simulque nos ab excessu in utramque partem liberavit, neque nos mollius frangi adversis, neque inter molestias sensus esse expertes permittens. Quemadmodum igitur Dominus solidis cibis digestis famem sustinuit, sitimque admisit, humore corporis consumpto, et

[44] Rom. XII, 15. [45] Joan. XI, 11. [46] ibid. 43.

A τῶν εἰς τὸν ἀδελφὸν δακρύων τῆς χαρᾶς τοῦ Κυρίου (90) καταξιούμενοι. Διὰ τοῦτο μακάριοι οἱ κλαίοντες, καὶ μακάριοι οἱ πενθοῦντες, ὅτι αὐτοὶ παρακληθήσονται, καὶ αὐτοὶ γελάσουσι. Γέλωτα δὲ λέγει οὐ τὸν διὰ τῶν παρειῶν ἐκπίπτοντα ψόφον ἐν τῷ αἵματος ἀναβρασμῷ, ἀλλὰ τὴν ἄκρατον καὶ ἀμιγῆ παντὸς σκυθρωποῦ ἱλαρότητα. Κλαίειν οὖν μετὰ κλαιόντων συγχωρεῖ ὁ Ἀπόστολος, ἐπειδὴ τὸ δάκρυον τοῦτο οἱονεὶ σπέρμα καὶ δάνεισμα γίνεται τῆς αἰωνίου χαρᾶς. Ἀνάβα μοι (91) τῇ διανοίᾳ, καὶ θέασαι τὴν ἀγγελικὴν κατάστασιν, εἰ ἄλλη τις αὐτοῖς πρέπει κατάστασις, πλὴν τοῦ χαίρειν καὶ διευθυμεῖσθαι· ὅτι ἠξίωνται παρεστάναι Θεῷ, καὶ ἀπολαύειν τοῦ ἀπορρήτου κάλλους τῆς δόξης τοῦ κτίσαντος ἡμᾶς. Πρὸς ἐκεῖνον οὖν τὸν βίον παρορμῶν ἡμᾶς ὁ Ἀπόστολος, πάντοτε χαίρειν ἡμῖν διετάξατο.

B 5. Ἀλλὰ μὴν πρός γε τὸ δακρῦσαι τὸν Κύριον ἐπὶ Λαζάρῳ καὶ ἐπὶ τῇ πόλει ἐκεῖνο εἰπεῖν ἔχομεν, ὅτι καὶ ἔφαγε, καὶ ἔπιεν, οὐκ αὐτὸς τούτων δεόμενος, ἀλλὰ σοὶ μέτρα καὶ ὅρους τῶν ἀναγκαίων τῆς ψυχῆς παθημάτων καταλιμπάνων. Οὕτω γοῦν καὶ ἐδάκρυσε, τῶν ὀδυρτικῶν καὶ φιλοθρήνων τὸ ἄγαν περιπαθὲς καὶ ταπεινὸν ἐπανορθούμενος. Εἰ γάρ τι ἄλλο, καὶ τὸ δακρύειν τῆς ἐκ τοῦ λόγου συμμετρίας προσδεῖται· ἐπὶ τίσι (92) γίνεσθαι, καὶ ἐπὶ πόσον, καὶ πότε, καὶ ὅπως προσῆκεν. Ὅτι γὰρ οὐκ ἐμπαθὲς ἦν τὸ δάκρυον τοῦ Κυρίου, ἀλλὰ διδασκαλικόν, ἐκεῖθεν δῆλον· Λάζαρος ὁ φίλος ἡμῶν κεκοίμηται, ἀλλὰ πορεύομαι ἵνα ἐξυπνίσω αὐτόν. Τίς ἡμῶν (93) κοιμώμενον ὀδύρεται φίλον, ὃν μικρὸν ὕστερον προσδοκᾷ διυπνίζειν; Λάζαρε, δεῦρο ἔξω. Καὶ ὁ νεκρὸς ἐζωοποιεῖτο·
C καὶ ὁ δεδεμένος περιεπάτει. Θαῦμα ἐν θαύματι· χειρίαις δεδέσθαι τοὺς πόδας, καὶ μὴ κωλύεσθαι πρὸς τὴν κίνησιν. Μεῖζον γὰρ ἦν τὸ ἐνισχύον (94) τοῦ ἐμποδίζοντος. Πῶς οὖν ὁ τοιαῦτα ἐνεργεῖν μέλλων δακρύων ἄξιον τὸ συμβὰν ἔκρινεν; Ἢ δῆλον, ὅτι, πανταχόθεν τὸ ἀσθενὲς ἡμῶν ὑπερείδων, μέτροις τισὶ καὶ ὅροις τὰ ἀναγκαῖα περιέλαβε πάθη; τὸ μὲν ἀσυμπαθὲς ὡς θηριῶδες ἐκκλίνων, τὸ δὲ φιλόλυπον καὶ πολύθρηνον (95) ὡς ἀγενὲς παραιτούμενος. Διόπερ, ἐπιδακρύσας τῷ φίλῳ, αὐτός τε τὴν κοινωνίαν τῆς ἀνθρωπείας φύσεως ἐπεδείξατο, καὶ ἡμᾶς τῶν ἐφ' ἑκάτερα ὑπερβολῶν ἠλευθέρωσε· μήτε καταμαλακίζεσθαι πρὸς τὰ πάθη, μήτε ἀναισθήτως ἔχειν τῶν λυπηρῶν ἐπιτρέπων. Ὡς οὖν κατεδέξατο τὴν πεῖναν ὁ Κύριος, τῆς στερεᾶς τροφῆς διαπνευσθείσης
D αὐτῷ, καὶ τὴν δίψαν προσήκατο, τῆς ὑγρότητος ἀναλωθείσης τῆς ἐν τῷ σώματι· καὶ ἐκοπίασε, τῶν μυῶν καὶ τῶν νεύρων ἐκ τῆς ὁδοιπορίας ὑπερταθέντων· οὐ τῆς θειότητος τῷ καμάτῳ δαμαζομένης, ἀλλὰ τοῦ σώματος τὰ ἐκ φύσεως ἑπακολουθοῦντα συμπτώματα δεχομένου· οὕτω καὶ τὸ δάκρυον προσήκατο, τὸ φυ-

(90) Reg. secundus χαρᾶς τῶν δικαίων, *effecti digni gaudio justorum*. Nec ilta multo post quinque mss. γελάσονται. Subinde duos mss. κλαίειν δὲ μετά.

(91) Antiqui novem libri ἀνάβα μοι. Editi ἀνάλαβέ μοι, corrupte. Haud longe Reg. secundus παριστάναι Θεῷ. Subinde duo mss. ἡμᾶς διετάξατο.

(92) Vulg. ἐπὶ τισί Emendatio obvia. EDIT.

(93) Veteres quinque libri τίς ἡμῶν. Editi ὑμῶν.

(94) Legitur in quatuor mss. τὸ ἐνισχύον, in editis vero et in aliis duobus mss. ἔσχυον. Mox veteres quinque libri τοιαῦτα ἐνεργεῖν.

(95) Unux codex Colb. τὸ φιλόπονον καὶ πολύθρηνον, male. Statim tres mss. τῆς ἀνθρωπίνης φύσεως. Editi et alii mss. τῆς ἀνθρωπείας.

σικὸν τῇ σαρκὶ ἐπιγίνεσθαι σύμπτωμα συγχωρῶν. Ὅπερ συμβαίνει, ὅταν τὰ (96) κοῖλα τοῦ ἐγκεφάλου, τῶν ἐκ τῆς λύπης ἀναθυμιάσεων πληρωθέντα, οἷον δι' ὀχετῶν τινων τῶν κατὰ τοὺς ὀφθαλμοὺς πόρων τοῦ ὑγροῦ τὸ βάρος ἀποσκευάζηται. Ὅθεν ἤχοί τινες, καὶ ἴλιγγοι, καὶ σκοτώσεις ἐπὶ ταῖς ἀδοκήτοις τῶν λυπηρῶν ἀκοαῖς ἐγγίνονται, περιδονουμένης τῆς κεφαλῆς ὑπὸ τῶν ἀτμῶν (97), οὓς ἡ ἐπὶ τὸ βάθος τοῦ θερμοῦ συστολὴ ἀναπέμπει. Εἶτα, οἶμαι, ὥσπερ τὸ νέφος εἰς ψεκάδα, οὕτως τὸ πάχος (98) τῶν ἀτμῶν εἰς δάκρυον διαλύεται. Ἔνθεν καὶ ἡδονή τίν ἐστι τοῖς λυπουμένοις περὶ τὸν θρῆνον, λανθανόντως διὰ τοῦ κλαίειν κενουμένου αὐτοῖς τοῦ βαρύνοντος. Συνίστησι δὲ τοῦ λόγου τὸ ἀληθὲς ἡ πεῖρα τῶν γινομένων. Πολλοὺς γὰρ ἔγνωμεν ἐν συμφοραῖς ἀνηκέστοις ἀποστάξαι τὸ δάκρυον βιαίως ἐγκαρτερήσαντας· εἶτα τοὺς μὲν εἰς ἀνήκεστα ἐμπεσόντας πάθη, ἀποπληξίας ἢ παραλύσεις, τοὺς δὲ, καὶ παντελῶς ἀποψύξαντας, ὥσπερ ἐρείσματος ἀσθενοῦς (99), τῆς δυνάμεως αὐτῶν τῷ βάρει τῆς λύπης ὑποκλασθείσης. Ὁ γὰρ ἐπὶ τῆς φλογὸς ὁρᾷν ὑπάρχει, ὑπὸ τοῦ οἰκείου αὐτὴν καπνοῦ καταπνίγεσθαι, μὴ ὑπεξιόντος, ἀλλὰ περὶ αὐτὴν εἱλουμένου, τοῦτό φασι καὶ ἐπὶ τῆς οἰκονομούσης τὸ ζῶον δυνάμεως γίνεσθαι· ἀπομαραίνεσθαι γὰρ ὑπὸ τῶν ὀδυνηρῶν, καὶ κατασβέννυσθαι, μηδεμιᾶς γινομένης ἐπὶ τὸ ἔξω διαπνοῆς.

A defatigatus est ex itinere [47], musculis ac nervis plus æquo distentis, non succumbente labori divinitate, sed corpore quæ ipsius naturam comitari solent suscipiente: hunc ad modum admisit quoque lacrymas, carni sinens accidere quod ei erat naturale. Hoc autem contingit tum cum cerebri cava, excitatis a tristitia vaporibus referta, per oculorum meatus velut per quosdam canales humoris onus egerunt. Quamobrem cum res graves ac molestæ præter exspectationem audiuntur, fit tinnitus quidam, vertigoque, et oculorum caligo: siquidem ob vapores quos calor in interiora contractus sursum emittit, vacillat caput et circumagitur. Deinde, mea quidem sententia, quemadmodum nubes in guttas, sic crassæ vaporum partes resolvuntur in lacrymas.

B Hinc etiam voluptas quædam inter lugendum accedit mœrentibus, quia quod ipsos aggravabat, id latenter per ploratum ejectatur. Horum autem verborum veritatem stabilit ipsa rerum experientia. Novimus namque multos in gravissimis adversitatibus sibi per vim a lacrymis temperasse, quorum alii posthac in immedicabiles morbos inciderunt, in apoplexiam paralysimque; alii vero omnino supremum diem obierunt, quod eorum vires, quasi debili quodam fulcro destitutæ, pondere tristitiæ frangerentur. Nam quod videre in flamma licet, quam fumus proprius si non exeat, sed circumvolvatur, suffocat, id etiam in facultate qua animal constituitur, fieri dicunt, nimirum extabescere illam et exstingui præ doloribus, si nullus sibi exitus ad exteriora aperiatur.

Μὴ τοίνυν εἰς συνηγορίαν τοῦ οἰκείου πάθους τὸ τοῦ Κυρίου προβαλλέσθωσαν (1) δάκρυον οἱ φιλόλυποι. Ὡς γὰρ ἡ βρῶσις, ἣν ὁ Κύριος ἔφαγεν, οὐκ ἔστιν ἡδυπαθείας ἡμῖν ἀφορμὴ, τὸ ἐναντίον μὲν οὖν, ἐγκρατείας καὶ αὐταρκείας ὅρος ὁ ἀνωτάτω· οὕτω καὶ τὸ δάκρυον οὐκ ἔστι νομοθεσία πρὸς τὸ θρηνεῖν, ἀλλὰ μέτρον εὐσχημονέστατον ἐκτεθεῖν, καὶ κανὼν ἀκριβὴς, καθ' ὃν προσῆκε σεμνῶς καὶ εὐσχημόνως τοῖς τῆς φύσεως ὅροις ἐμμένοντας διαφέρειν τὰ λυπηρά. Οὔτε οὖν γυναιξὶν, οὔτε ἀνδράσιν ἐπιτέτραπται (2) τὸ φιλοπενθὲς καὶ πολύδρακυ, ἀλλ' ὅσον ἐπιστυγνάσαι τοῖς λυπηροῖς, καὶ μικρόν τι δάκρυον ἀποστάξαι, καὶ τοῦτο ἡσυχῇ, μὴ ἀναβρυχώμενον μηδὲ ὀλολύζοντα, μηδὲ καταῤῥηγνύντα χιτῶνα, ἢ κόνιν καταχεόμενον, μηδ' ἄλλο τι τοιοῦτον ἀσχημονοῦντα τῶν ἐπιτηδευομένων παρὰ τῶν ἀπαιδεύτως ἐχόντων πρὸς τὰ οὐράνια (3). Δεῖ γὰρ τὸν κεκαθαρμένον τῷ θείῳ διδασκαλίῳ, οἷον ὀχυρῷ τινι τειχίῳ τῷ ὀρθῷ λόγῳ περῤῥάχθαι, καὶ ἀνδρείως καὶ καρτερῶς τὰς τῶν τοιούτων παθῶν προσβολὰς ἀκαμύνασθαι (4)· καὶ μὴ καθάπερ εἴς τι χω-

C 6. Qui igitur tristitiæ dediti sunt, ne in suæ infirmitatis patrocinium Domini lacrymas opponant. Ut enim cibus, quo Dominus vescebatur, voluptatis nobis occasio non est, imo vero temperantiæ atque frugalitatis suprema regula est et forma: ita quoque lacrymæ non sunt nobis vice legis, qua lugere teneamur: sed convenientissima quædam mensura normaque accurata in his nobis proposita est, juxta quam par fuerit intra naturæ terminos graviter et honeste permanere, et tristia perferre. Itaque neque mulieribus neque viris lacrymarum studium aut copia permissa sunt, sed tantum, quantum fas est afflictari de adversis, et parum lacrymari; idque tacite sine fremitibus, sine ejulatibus, adeo ut vestem scindat nemo, nec cinerem inspergat; nec aliud

D quidquam eorum indecore agat, quæ facere solent rerum cœlestium imperiti. Oportet enim eum qui divina doctrina purgatus est, recta ratione, velut firmo quodam muro, obseptum esse, et talium affectionum assultus viriliter ac strenue propulsare.

[47] Joan. IV, 6.

(96) Ita antiqui quatuor libri. Editi ὅτε τά.

(97) Reg. secundus ἀπὸ τῶν ἀτμῶν. Nec ita multo infra unus codex Colb. οἶμαι, ὅτι, ὥσπερ.

(98) Antiqui tres libri οὕτως τὸ παχύ.

(99) Unus codex Reg. et Colb. primus ὥσπερ ἔρισμα τὸ ἀσθενές. Alii mss. et editi ὡσπερ ἐρείσματος ἀσθενοῦς.

(1) Reg. primus τὸ τοῦ Χριστοῦ προβαλλέσθωσαν. Colb. tertius προσβαλέσθωσαν.

(2) Antiqui sex libri ἐπιτέτραπται. Editi ἐπιτρέπεται. Colb. primus ἐπιτέτακται. Statim tres mss. μὴ ἀναβρυχώμενον. Editi et mss. nonnulli ἀναβρυχόμενον. Nec ita multo inferius sex mss. καταῤῥηγνύντα χιτῶνα. Editi et unus mss. Reg. καταῤῥηγνύμενον.

(3) Reg. primus πρὸς τὰ οὐράνια. Alii mss. et editi πρὸς τὰ ἀνθρώπινα, *ab imperitis rerum humanarum*. Mox tres mss. θείῳ διδασκαλείῳ.

(4) Veteres aliquot libri ἀπαμύνεσθαι. Reg. secundus ἀμύνεσθαι. Mox Colb. primus εἴς τι χόριον.

non in humili ac molli anima quasi in loco declivi affluentem ullam affectuum turbam suscipere. Etenim animi est ignavi, nullumque ex reposita in Deo spe robur habentis, frangi admodum, et adversis succumbere. Quemadmodum enim in lignis tenerioribus gignuntur vermes, sic tristitia in molliore hominum indole innascitur. Numnam erat Job corde adamantino? num compacta ei erant ex saxo viscera? Ceciderunt ei decem liberi in brevi temporis momento, una plaga obtriti, in domo jucunditatis, in tempore deliciarum, decutiente in eos domum diabolo. Vidit mensam sanguine immistam, vidit liberos diverso quidem tempore natos, sed unum communemque sortitos vitæ exitum. Non ejulavit, non comam evellit, non emisit vocem ullam degenerem, sed celebrem illam et ab omnibus decantatam gratiarum actionem protulit : *Dominus dedit, Dominus abstulit; sicut Domino placuit, ita et factum est; sit nomen Domini benedictum*[48]. Num homo ille erat expers affectionum? At quomodo? cum ipse de se dicat : *Ego flevi super omni afflicto*[49]. Estne his dicendis mentitus? Imo vero præter cæteras virtutes veritas veracem eum quoque fuisse declarat his verbis : *Homo* enim, inquit, *inculpatus, justus, pius, verax*[50]. Tu vero cantilenis quibusdam ad mœstitiam compositis ad flendum abuteris, studesque animam tuam **31** modulis lugubribus absumere; et quemadmodum peculiaria sunt tragœdis fictio et apparatus, quocum theatra conscendunt; ita existimas habitum etiam convenire lugenti, vestem atram, comam squalidam, tenebras in domo, sordes, pulverem, denique lugubrem cantum, quo mœroris vulnus semper recens in animo servetur. Sinas hæc faciant qui spem non habent[51]. Tu vero de iis qui in Christo obdormierunt[52], edoctus es : *Seminatur in corruptione, surget in incorruptione : seminatur in infirmitate, surget in virtute : seminatur corpus animale, surget corpus spiritale*[53]. Quid igitur luges hominem, ad mutandum habitum adeuntem? Neque te ipse lugeas, quasi sis in hac vita patrono orba-

A ρίον ὑποκαθήμενον, τῷ ταπεινῷ καὶ ὑπείκοντι τῆς ψυχῆς, τὸν τῶν παθῶν ὄχλον ἐπιῤῥέοντα δέχεσθαι Ἀνάνδρου γὰρ ψυχῆς, καὶ οὐδένα τόνον ἐκ τῆς ἐπὶ Θεὸν ἐλπίδος ἐχούσης, τὸ σφοδρῶς καταῤῥήγνυσθαι καὶ ὑποπίπτειν τοῖς λυπηροῖς· Ὥσπερ γὰρ οἱ σκώληκες τοῖς ἀπαλωτέροις τῶν ξύλων ἐντίκτονται μάλιστα, οὕτως αἱ λῦπαι τοῖς μαλακωτέροις ἤθεσι τῶν ἀνθρώπων ἐμφύονται. Μὴ γὰρ ἀδαμάντινος ἦν ὁ Ἰὼβ τὴν καρδίαν (5) ; μὴ γὰρ ἐκ λίθου ἦν αὐτῷ πεποιημένα τὰ σπλάγχνα ; Ἔπεσον αὐτῷ δέκα παῖδες ἐν βραχείᾳ καιροῦ ῥοπῇ, μιᾷ πληγῇ συντριβέντες ἐν τῷ οἴκῳ τῆς θυμηδίας, ἐν τῷ καιρῷ τῆς ἀπολαύσεως, ἐπικατασείσαντος αὐτοῖς τοῦ διαβόλου τὸ οἴκημα. Εἶδε τράπεζαν αἵματι μεμιγμένην· εἶδε παῖδας διαφόρως μὲν κατὰ τὸν χρόνον ἀποτεχθέντας (6), κοινῇ δὲ

B ὑπελθόντας τοῦ βίου τὸ τέλος. Οὐκ ᾤμωξεν, οὐ κατετίλατο κόμην, οὐκ ἀφῆκέ τιναφωνὴν ἀγενῆ, ἀλλὰ τὴν ἀοίδιμον ἐκείνην καὶ παρὰ πᾶσιν ἀνυμνουμένην εὐχαριστίαν ἀπεφθέγξατο (7)· Ὁ Κύριος ἔδωκεν, ὁ Κύριος ἀφείλειτο· ὡς τῷ Κυρίῳ ἔδοξεν, οὕτω καὶ ἐγένετο· εἴη τὸ ὄνομα Κυρίου εὐλογημένον. Μὴ ἀσυμπαθὴς ὁ ἄνθρωπος ; Καὶ πῶς ; ὃς γε περὶ ἑαυτοῦ λέγει· Ἐγὼ ἔκλαυσα ἐπὶ παντὶ θλιβομένῳ (8). Ἀλλ' ἆρα μὴ ἐψεύδετο ταῦτα λέγων ; Καὶ μὴν μαρτυρεῖ αὐτῷ ἡ ἀλήθεια, ὅτι πρὸς ταῖς λοιπαῖς ἀρεταῖς καὶ ἀληθινὸς ἦν· Ἄνθρωπος γὰρ, φησὶν, ἄμεμπτος, δίκαιος, θεοσεβὴς, ἀληθινός (9). Σὺ δὲ ᾠδαῖς τισι πρὸς τὸ κατηφὲς πεποιημέναις παραθρηνεῖς, καὶ μέλεσι γοεροῖς ἐκτήκειν σεαυτοῦ τὴν ψυχὴν ἐπιτηδεύεις· καὶ ὥσπερ τῶν τραγῳδῶν ἴδιόν ἐστι τὸ ἀνάπλασμα

C καὶ ἡ σκευὴ (10) μεθ' ἧς τὰ θέατρα καταλαμβάνουσιν· οὕτως οἶει προσήκειν καὶ τῷ πενθοῦντι πρέπον εἶναι σχῆμα, μέλαν ἱμάτιον, καὶ αὐχμηρὰν κόμην, καὶ σκότος ἐν οἰκίᾳ, καὶ ῥύπον, καὶ κόνιν, καὶ μέλος στυγνόν, ἀεὶ νεαρὸν τῆς λύπης τὸ τραῦμα τῇ ψυχῇ διασῴζον (11). Κατάλιπε ταῦτα ποιεῖν τοῖς μὴ ἔχουσιν ἐλπίδα. Σὺ δὲ ἐκιδάχθης περὶ τῶν ἐν Χριστῷ κοιμηθέντων, ὅτι Σπείρεται ἐν φθορᾷ, ἐγείρεται ἐν ἀφθαρσίᾳ· σπείρεται ἐν ἀσθενείᾳ, ἐγείρεται ἐν δυνάμει (12)· σπείρεται σῶμα ψυχικόν, ἐγείρεται

[48] Job. I, 21. [49] Job. XXX, 25. [50] Job. I, 1. [51] I Thess. IV, 12. [52] Apoc. XIV, 13. [53] I Cor. XV, 42-44.

Et ne ignoraremus quid significet χόριον, ejus vocis declaratio manu recentiore posita est in ora libri hoc modo, τὸ κάλυμμα τὸ συγγεννώμενον ἐκ τῆς κοιλίας τοῦ βρέφους, *tegumentum profectum ex ventre infantis*. Sed hanc notam ad rem non pertinere constat, cum hic de χωρίῳ, non de χορίῳ agatur.

(5) Codex Combef. ὁ Ἰὼβ τὴν καρτερίαν, depravate. Mox Regii primus et tertius, et alii duo Colbertini, ἔπεσον αὐτῷ. Editi et unus mss. ἔπεσον αὐτοῦ. Alius codex ἔπεσαν.

(6) Codex unus χρόνον τεχθέντας. Ibidem Colb. tertius κοινῇ δὲ ὑπεξελθόντας.

(7) Regius tertius ἐφθέγξατο. Statim Colb. tertius Κύριος ἀφείλατο. Nec ita multo post octo mss. περὶ ἑαυτοῦ. Editi αὐτοῦ.

(8) Veteres quatuor libri παντὶ ἀνθρώπῳ θλιβομένῳ· Editi et alii duo mss. simpliciter παντὶ θλιβομένῳ. Ibidem duo mss. Ἀλλά γε μή.

(9) Antiqui tres libri ἀληθινὸς, ὅσιος, *verax, sanctus*. Sed vox ὅσιος in aliis mss., et in editis non

D invenitur. Haud longe codices Combefisiani παραθρηνεῖν. Alii tres mss. καταθρηνεῖν. Alii duo et editi uti in contextu legi potest.

(10) Ubi in editis legitur ἡ σκηνή, ibi ex veteribus quinque libris edendum curavimus ἡ σκευή. Aliquanto infra editi στυγνὸν καὶ ἀεί. Sed cum vocula καὶ in mss. non reperiatur, eam delevimus. Ibidem tres mss. τῆς ψυχῆς. Alii mss. et editi τῇ ψυχῇ, recte.

(11) Διασῶζον. Multo melius apud Symeonem Logothetam, serm. 12, pag. 544, διασώζοντι, *mœroris vulnus semper recens in animo servanti*. MARAN.

(12) Editi ἐν ἀφθαρσίᾳ· σπείρεται ἐν ἀτιμίᾳ, ἐγείρεται ἐν δόξῃ· σπείρεται, etc. *Seminatur in ignobilitate, surget in gloria*. Sed totum illud, σπείρεται ἐν ἀτιμίᾳ, ἐγείρεται ἐν δόξῃ, deest et in nostris octo mss., et in editione Basileensi. Basilio concionanti, an librariis scribentibus exciderint hæc verba, dici certo posse non puto : mihi tamen nescio quomodo verisimilius fit, ea Basilio potius quam tot simul

σῶμα πνευματικόν. Τί οὖν κλαίεις (13) τὸν ἐξελθόντα μεταμφιάσασθαι; Μήτε σεαυτὸν θρήνει ὡς βοηθοῦ τινος πρὸς τὸν βίον στερούμενος· Ἀγαθὸν γάρ, φησὶν, ἐλπίζειν ἐπὶ Κύριον, ἢ ἐλπίζειν ἐπ' ἄνθρωπον. Μήτε ἐκεῖνον ὀδύρου, ὡς δεινὰ πεπονθότα. Μικρὸν γὰρ ὕστερον ἡ ἐξ οὐρανῶν σάλπιγξ αὐτὸν διυπνίσει (14), καὶ ὄψει αὐτὸν παριστάμενον τῷ βήματι τοῦ Χριστοῦ. Ἄφες οὖν ταύτας τὰς ταπεινὰς καὶ ἀπαιδεύτους φωνάς. Οἵ μοι τῶν ἀπροσδοκήτων κακῶν· καὶ τό· Τίς δ' ἂν ταῦτα ᾠήθη γενέσθαι; καὶ, Πότε (15) δ' ἂν προσδόκησα γῇ κατακρύψειν τὴν φιλτάτην ἐμοὶ κεφαλήν; Ταῦτα γὰρ κἂν ἑτέρου λέγοντος ἀκούωμεν, ἐρυθριᾷν ἡμᾶς προσῆκε τοὺς ἔκ τε τῆς μνήμης τῶν παρελθόντων καὶ ἐκ τῆς τῶν παρόντων πείρας τὰ ἀναγκαῖα τῆς φύσεως πάθη δεδιδαγμένους.

A tus : *Bonum est enim*, inquit, *sperare in Domino, quam sperare in homine* [34]. Neque illum defleas uti male ac dure acceptum. Nam clangens e cœlo tuba hunc paulo post expergefaciet, ac videbis ipsum Christi astantem tribunali. Mitte igitur humiles illas ac insulsas voces : Heu mala inexspectata : rursus. Quis hæc eventura fuisse putasset? item : Quandonam exspectassem charissimum mihi caput obtegendum humo fuisse? Etenim si alter, nobis audientibus, hæc proferat, par fuerit nos erubescere, qui tum ex memoria præteritorum, tum ex præsentium experientia, has naturæ ærumnas inevitabiles esse didicimus.

7. Οὔτε οὖν ἀωρίαι θανάτου, οὔτε ἄλλαι τινὲς δυσκληρίαι ἀδοκήτως ἐμπεσοῦσαι (16), ἐκπλήξουσιν ἡμᾶς ποτε τοὺς παιδαγωγουμένους τῷ λόγῳ τῆς εὐσεβείας. Οἷον, παῖς μοι ἦν νεανίας, μόνος τοῦ βίου διάδοχος, παραμύθιον γήρως, ἐγκαλλώπισμα γένους, ἄνθος τῶν ὁμηλίκων, στήριγμα τῆς οἰκίας, αὐτὸ τῆς ἡλικίας ὅγε τὸ χαριέστατον· οὗτος ἀνάρπαστος οἴχεται· καὶ γῇ καὶ κόνις γέγονεν, ὁ πρὸ βραχέως ἡδὺ μὲν ἄκουσμα φθεγγόμενος, ἥδιστον δὲ θέαμα ὢν (17) τοῖς τοῦ γεννήσαντος ὀφθαλμοῖς. Τί οὖν ποιήσομαι; Καταῤῥήξομαι τὴν ἐσθῆτα, καὶ καταδέξομαι κυλινδεῖσθαι χαμαὶ, καὶ ποτνιᾶσθαι, καὶ δυσανασχετεῖν, καὶ δεικνύειν ἐμαυτὸν τοῖς παροῦσιν οἱονεὶ παῖδά τινα ὑπὸ πληγῶν ἐκβοῶντα καὶ ἀποσπαίροντα (18); Ἢ τῷ ἀναγκαίῳ τῶν γινομένων προσέχων, ὅτι ἀπαραίτητος ὁ τοῦ θανάτου νόμος, καὶ διὰ πάσης ὁμοίως ἡλικίας χωρῶν, καὶ πάντα ἐφεξῆς τὰ σύνθετα διαλύων, οὐ ξενισθήσομαι τῷ συμβάντι; οὐδ' ἀνατραπήσομαι τὸν νοῦν ὡς ὑπὸ πληγῆς ἀπροσδοκήτου καταῤῥαχθεὶς, πάλαι προπεπαιδευμένος, ὅτι, θνητὸς ὢν (19), θνητὸν εἶχον τὸν παῖδα, καὶ ὅτι οὐδὲν τῶν ἀνθρωπίνων βέβαιον, οὐδὲ εἰς τὸ παντελὲς παραμένειν τοῖς κτησαμένοις πέφυκεν; Ἀλλὰ καὶ πόλεις μεγάλαι καὶ περιφανεῖς (20) τῇ τε τῶν κατασκευασμάτων λαμπρότητι, καὶ τῇ δυνάμει τῶν ἐνοικούντων, καὶ τῇ λοιπῇ κατά τε τὴν χώραν καὶ τὴν ἀγορὰν εὐθηνίᾳ διαπρέπουσαι, ἐν ἐρειπίοις νῦν μόνοις τῆς παλαιᾶς σεμνότητος τὰ σύμβολα φέρουσι (21). Καὶ πλοῖον, πολλάκις ἐκ θαλάττης διασωθὲν, καὶ μυριάκις μὲν ταχυναυτῆσαν, μυρίοις δὲ φόρτον τοῖς ἐμπορευομένοις διακομίσαν, μιᾷ προσβολῇ πνεύματος ἠφανίσθη. Στρατόπεδα δὲ κρατήσαντα μάχαις (22) πολλάκις τῶν ἐναν-

7. Itaque neque intempestivæ mortes, neque aliæ ullæ calamites inopinatæ, nos unquam consternabunt, si pietatis doctrina imbuamur. Exempli gratia, filius mihi erat adolescens, bonorum meorum hæres unicus, solamen senectutis, generis ornamentum, flos æqualium, familiæ columen, ea erat ætate, quæ longe est gratissima ; ille ipse interiit abreptus : terra et pulvis factus est, qui paulo ante jucunda auditu proferens, gratissimum genitoris sui oculis spectaculum erat. Quid igitur faciam ? Scindam vestem ? lubens volutabor humi, et conquerar, et indignabor, et astantibus exhibebo meipsum velut puerum, qui ob acceptas plagas clamitat ac subsilit ? Imo eorum quæ accidunt necessitatem diligenter considerans, mortis scilicet legem vitari non posse, eam per omnes pariter ætates grassari, ac composita omnia suo quæque ordine dissolvi, num casibus his tanquam novis perturbabor ? Num de mente dejiciar velut plaga inexpectata percussus, qui jam pridem didicerim mihi mortali mortalem filium esse, nec quidquam humanum reperiri, quod stabile sit, aut quod a possessoribus suis perpetuo servari soleat ? Quin et urbes amplissimæ, eæque tum ædificiorum elegantia, tum civium potestate celebres, itemque reliqua et regionis et fori opulentia conspicuæ, **32** nunc in solis ruderibus dignitatis antiquæ præferunt insignia. Atque navis plerumque e mari servata, post peractam sexcenties celerem navigationem, et post advectas negotiatoribus innumeras merces, uno venti impetu evanuit e conspectu. Exercitus quoque, quin in præliis sæpe hostes de-

[34] Psal. CXVII, 9.

librariis excidisse. Nec valde admodum dubito, quin ipsa ex suis Bibliis in editione Parisiensi addiderint typographi.

(13) Veteres quinque libri Τί οὖν δακρύεις. Paulo post Reg. secundus βίον στερούμενον.

(14) Antiqui duo libri αὐτὸν ἐξυπνίσει.

(15) Reg. primus καὶ τὸ, Τίς διενοήθη ταῦτα γενέσθαι· καὶ τὸ, Πότε. Nec ita multo post Reg. secundus λέγοντος ἠκούομεν.

(16) Regii duo mss. ἀδοκήτως ἐπιπεσοῦσαι. Aliquanto post duo mss. μόνος τοῦ γένους διάδοχος.

(17) Ita antiqui duo libri. Vox ὢν aberat a vulgatis. Statim editi ποιήσω. At quinque mss. ποιήσομαι. Allii duo ποιήσωμεν.

(18) Unus codex Combef. et Reg. primus ἐκβοῶντα καὶ ἀποσκαίροντα. Statim duo mss. γινομένων προσχών.

(19) Reg. primus πάλαι προπαιδευόρενος, ὅτι, θνητὸς ὢν ἐγώ. Aliquanto infra, ubi in editis corrupte legitur τοῖς κτημένοις, ibi in novem mss. emendate scriptum invenimus τοῖς κτησαμένοις.

(20) Antiqui tres libri μεγάλαι καὶ ἐπιφανεῖς.

(21) Unus codex Colb. σύμβολα φαίνουσι.

(22) Veteres quatuor libri κρατήσαντα μάχης. Alii duo et editi μάχαις. Reg. secundus μαχῇ.

vicerant, mutata secunda fortuna, spectaculum miserabile facti sunt et fabula. Ad hæc gentes integræ ac insulæ, potentia non mediocri comparata, erectis terra marique multis tropæis, congestis ex exuviis opibus multis, aut assumptæ sunt tempore, aut in captivitatem redactæ, servitute libertatem mutarunt. Et in summa, quodcunque maximorum et intolerabilium malorum possis in medium proferre, nullius non exempla habet acta jam ætas. Quemadmodum igitur libræ momentis discernimus pondera, et auri discrimen ex coticulæ affrictu exploramus : ita si statutos nobis a Domino fines ac modos repetamus memoria, nusquam prudentiæ ac moderationis terminos excedemus. Ergo si quando tibi aliquid contigerit adversi, maxime cum mentem jam probe instructam habeas, ne turberis : deinde vero, præsentia facias leviora spe futurorum. Ut enim ii, quibus oculi infirmi sunt, obtutus suos a rebus nimis fulgidis deflectunt, eosque florum et herbarum recreant conspectu : ita quoque non debet anima semper sibi res tristes ponere ob oculos, nec jugiter in præsentibus ærumnis defigi, sed bona vera speculari. Ita futurum est, ut continuo gaudio afficiare, si semper vita tua referatur ad Deum, si spes remunerationis ærumnas vitæ leniat ac sublevet. Accepisti contumeliam ? sed ad gloriam quæ tibi per patientiam in cœlis servatur, respice. Fecisti damnum ? At divitias cœlestes, et thesaurum quem tute tibi per bona opera reposuisti, intentis oculis contuere. Ejectus a patria es ? At patriam habes cœlestem Jerusalem. Orbatus es filio ? At habes angelos, quibuscum circa Dei thronum tripudiabis, atque lætitia sempiterna fruere. Itaque si hoc modo præsentibus ærumnis futura bona opposueris, hanc animi hilaritatem tranquillitatemque ad quam Apostoli præceptum nos hortatur, conciliabis tibimetipsi. Neque vero immodicum gaudium animæ tuæ pariant læti ac fausti rerum humanarum successus : neque ullæ res tristes et adversæ præ tristitia atque contractione eam de læto suo ac sublimi statu deturbent. Nisi enim ea quæ ad vitam spectant, sic prius fueris edoctus, nunquam acturus es placidam ac tranquillam vitam. Sed facile id assequere, si præceptum quo ad semper gaudendum invitaris, familiare habeas atque contubernale. Sic enim, amandatis carnis molestiis, colliges gaudia animi ; sic rerum præsentium sensu superior factus ad æternorum bonorum spem mentem tuam intendes, quorum vel sola cognitio potest animam gau-

A τίων, περιτραπείσης αὐτοῖς τῆς εὐημερίας, ἔλεεινὸν θέαμα καὶ διήγημα γέγονεν. Ἔθνη δὲ ὅλα καὶ νῆσοι ἐπὶ μέγα δυνάμεως προελθοῦσαι, καὶ πολλὰ μὲν κατὰ γῆν, πολλὰ δὲ κατὰ θάλασσαν ἐγείρασαι τρόπαια, πολὺν δὲ πλοῦτον ἐκ λαφύρων ἀθροίσασαι, ἢ χρόνῳ καταναλώθησαν (23), ἢ αἰχμάλωτοι γενόμεναι, δουλείαν τῆς ἐλευθερίας ἠλλάξαντο. Καὶ ὅλως, ὅπερ ἂν εἴπῃς τῶν μεγίστων καὶ ἀφορήτων κακῶν, ἤδη προλαβὼν ὁ βίος ἔχει τὰ ὑποδείγματα. Ὥσπερ οὖν τὰ βάρη ταῖς ἐπὶ τοῦ ζυγοῦ ροπαῖς διακρίνομεν, καὶ τοῦ χρυσοῦ τὴν διαφορὰν τῇ λίθῳ (24) προστρίβοντες δοκιμάζομεν· οὕτω πρὸς τὰ ἐκτεθέντα ἡμῖν παρὰ τοῦ Κυρίου μέτρα τὴν μνήμην ἐπαναφέροντες, οὐδαμοῦ ἂν τῶν ὅρων τῆς σωφροσύνης ἐκπέσοιμεν. Ἐπειδὰν οὖν σοί ποτε προσπέσῃ τῶν ἀβουλήτων τι, μάλιστα B μὲν τῷ προευτρεπισμένῳ (25) τῆς διανοίας τὴν ταραχὴν μὴ παθεῖν, ἔπειτα δὲ τῇ ἐλπίδι τῶν μελλόντων κουφότερα ποιεῖν τὰ παρόντα. Ὥσπερ γὰρ οἱ ἀσθενεῖς τὰ ὄμματα, τῶν ἄγαν λαμπρῶν τὰς ὄψεις ἀπάγοντες, ἐν ἄνθεσι καὶ πόαις προσαναπαύουσιν· οὕτω χρὴ καὶ τὴν ψυχὴν μὴ συνεχῶς καταβλέπειν τὸ λυπηρόν, μηδὲ τοῖς παροῦσιν ἀνιαροῖς προσκεῖσθαι, ἀλλὰ πρὸς τὴν θεωρίαν τῶν ὄντως ἀγαθῶν περιάγειν αὐτῆς τὸ ὄμμα. Οὕτω κατορθωθήσεται, σοι τὸ πάντοτε χαίρειν· ἐὰν ὁ μὲν βίος σοι ἀεὶ (26) πρὸς Θεὸν ἀποβλέπῃ, ἡ δὲ ἐλπὶς τῆς ἀντιδόσεως κουφίζῃ τοῦ βίου τὰ λυπηρά. Ἠτιμάσθης ; Ἀλλὰ πρὸς τὴν δόξαν, τὴν διὰ τῆς ὑπομονῆς ἐν τοῖς οὐρανοῖς ἀποκειμένης, ἀπόβλεψον. Ἐζημιώθης ; Ἀλλ' ἀνατένισον τῷ πλούτῳ C τῷ ἐπουρανίῳ καὶ τῷ θησαυρῷ, ὃν ἀπέθου·(27) σεαυτῷ διὰ τῶν ἀγαθῶν ἔργων. Ἐξέπεσες τῆς πατρίδος ; Ἀλλ' ἔχεις πατρίδα τὴν ἐπουράνιον Ἱερουσαλήμ. Τέκνον ἀπέβαλες ; Ἀλλ' ἀγγέλους ἔχεις, μεθ' ὧν χορεύσεις περὶ τὸν θρόνον τοῦ Θεοῦ, καὶ εὐφρανθήσῃ τὴν αἰώνιον εὐφροσύνην. Οὕτως ἀντιτιθεὶς τοῖς παροῦσιν ἀνιαροῖς τὰ προσδοκώμενα ἀγαθά, φυλάξεις σεαυτῷ τὸ ἄλυπον (28) τῆς ψυχῆς καὶ ἀτάραχον, ἐφ' ὃ προκαλεῖται ἡμᾶς ἡ νομοθεσία τοῦ Ἀποστόλου. Μήτε τὰ φαιδρὰ τῶν ἀνθρωπίνων πραγμάτων περιχαρείας ἀμέτρους ἐμποιείτω σου τῇ ψυχῇ, μήτε τὰ λυπηρὰ κατηφείαις καὶ συστολαῖς τὸ γαῦρον αὐτῆς καὶ ὑψηλὸν ταπεινούτω. Μὴ γὰρ οὕτω προπεπαιδευμένος περὶ τῶν κατὰ τὸν βίον, οὐδέ ποτε ἀκύμονα ζωὴν καὶ ἀτάραχον ζήσῃ (29). Τοῦτο δὲ σοι ῥᾳδίως D κατορθωθήσεται, ἐὰν ἔχῃς τὴν ἐντολὴν σύνοικον, τὴν πάντοτε χαίρειν σοι παραινοῦσαν· ἀποπεμπόμενος μὲν τὰ ὀχληρὰ τῆς σαρκὸς, συνάγων δὲ τὰς τῆς ψυχῆς εὐφροσύνας· καὶ τῶν μὲν παρόντων τὴν αἴσθησιν ὑπερβαίνων, πρὸς δὲ τὴν ἐλπίδα τῶν αἰωνίων ἀποτείνων τὴν ἔννοιαν, ὧν καὶ μόνη ἡ φαντασία ἐξαρκεῖ τὴν ψυχὴν εὐφροσύνης πληρῶσαι, καὶ τὸ

(23) Antiqui duo libri κατηναλώθησαν. Editi et alii mss. καταναλώθησαν.

(24) Editio Paris, et unus codex Reg. τῷ φίλῳ. Editio Basil. et septem mss. τῇ λίθῳ.

(25) Editi εὐτρεπισμένῳ. At mss. προευτρεπισμένῳ, vel προηυτρεπισμένῳ.

(26) Antiqui sex libri βιός σοι ἀεί. Alius codex βίος σου. Editi βίος ἀεί. Mox Reg. secundus τῆς ἀνταποδόσεως.

(27) Colb. tertius ὃν ἐναπέθου. Statim idem codex cum Rex secundo ἐξέπεσας.

(28) Editi τὸ ἄλυτον, negligentia operarum. At mss. τὸ ἄλυπον.

(29) Reg. secundus ζήσεις. In fine orationis librarii suo quique arbitratu, ut solent, doxologiam scripserunt : sed id adnotare nec libet, nec utile fuerit.

ἀγγελικὸν ἀγαλλίαμα ταῖς καρδίαις ἡμῶν ἐνοικίσαι· ἐν Χριστῷ Ἰησοῦ τῷ Κυρίῳ ἡμῶν, ᾧ ἡ δόξα καὶ τὸ κράτος εἰς τοὺς αἰῶνας. Ἀμήν.

A dio complere, **33** et lætitiam angelicam in corda nostra introducere; in Christo Jesu Domino nostro, cui gloria et imperium in sæcula. Amen.

---

ΕΙΣ ΤΗΝ ΜΑΡΤΥΡΑ ΙΟΥΛΙΤΤΑΝ,
καὶ εἰς τὰ λειπόμενα τῆς προλεχθείσης (30) ὁμιλίας τῆς περὶ εὐχαριστίας.

1. Ἡ μὲν ὑπόθεσις τῆς ἐκκλησίας ἐστὶ τὸ ἐπὶ τῇ μακαρίᾳ μάρτυρι γενόμενον κήρυγμα. Περιηγγειλάμεν γὰρ ὑμῖν τὴν ἡμέραν ταύτην, ὡς ὑπόμνημα ἔχουσαν τῆς μεγάλης ἀθλήσεως, ἣν ἐν γυναικείῳ σώματι ἀνδρειοτάτην καὶ πᾶσαν ἔκπληξιν ἐμποιοῦσαν τοῖς τότε παροῦσι τῷ θεάματι καὶ τοῖς εἰς ὕστερον ἐκ τῆς τῶν πεπεισαμένων διηγήσεως δεχομένοις τὴν ἀκοὴν ἡ μακαριωτάτη γυναικῶν Ἰουλίττα ἤθλησεν (31), εἴπερ δὲ γυναῖκα προσαγορεύειν εὔπρεπὲς τὴν τῷ μεγαλοψυχεῖ τῆς ψυχῆς τῆς γυναικείας φύσεως τὴν ἀσθένειαν ἀποκρύψασαν· ὑφ' ἧς ἡγοῦμαι μάλιστα πεπλῆχθαι τὸν κοινὸν ἡμῶν ἀντίπαλον, οὐ φέροντα τὴν ἐκ τῶν γυναικῶν ἧτταν (32). Ὃς, τὰ μεγάλα ἐκεῖνα ὑπερηφανευόμενος, σείειν πᾶσαν τὴν οἰκουμένην, καὶ καταλήψεσθαι ὡς νοσσιὰν, καὶ ὡς καταλελειμμένα ᾠὰ αἴρειν, καὶ πόλεις ἐρημώσειν, ἐφάνη γυναικείας ἀρετῆς ἡττώμενος. Ἦν ἐπιχειρήσας ἐν καιρῷ πειρασμοῦ διελέγξαι, ὡς οὐ δυναμένην (33) ὑπὸ τῆς κατὰ τὴν φύσιν ἀσθενείας μέχρι παντὸς τὴν εἰς Θεὸν εὐσέβειαν διασώσασθαι, εὗρε διὰ τῆς πείρας ἀνδρειοτέραν τῆς φύσεως, καὶ τοσοῦτον αὐτοῦ τῶν φοβερῶν κατεγελάσασαν, ὅσον αὐτὸς προσεδόκα τοῖς δεινοῖς αὐτὴν (34) ὑποπτήξειν. Δίκης γὰρ αὐτῇ πρός τινα τῶν ἐν τῇ πόλει δυνατῶν συνεστώσης, πλεονεκτικὸν ἄνδρα καὶ βίαιον, ἐξ ἁρπαγῆς καὶ λεηλασίας τὸν πλοῦτον ἑαυτῷ ἀθροίσαντα, ὃς, γῆς τε πλῆθος ἀποτεμόμενος, καὶ ἀγροὺς καὶ κώμας, καὶ βοσκήματα καὶ οἰκέτας, καὶ πᾶσαν τὴν (35) περιοῦσαν τοῦ βίου κατασκευὴν ἐκ τῆς γυναικὸς πρὸς ἑαυτὸν μετοστήσας, κατειλήφει τὰ δικαστήρια, συκοφάνταις καὶ ψευδομάρτυσι, καὶ δωροδοκίᾳ τῶν δικαζόντων ἐπηρειδόμενος· ὡς δὲ παρῆν ἡ κυρία, καὶ ὁ κῆρυξ ἐκάλει, καὶ οἱ συνήγοροι εὐτρεπεῖς (36), ἀρχομένην διδάσκειν τοῦ

IN MARTYREM JULITTAM,
*et in ea quæ superfuerant dicenda in prius habita concione de gratiarum actione.*

1. Causa hujus conventus est beatæ martyris indictum præconium. Ediximus enim vobis illam diem, velut in memoriam revocantem certamen magnum, quod mulierum felicissima Julitta in muliebri corpore sustinuit. Certamen strenuissimum, quod omni admiratione ac stupore percellit, tam eos qui spectaculo aderant, quam eos qui adhibitorum tormentorum historiam ex auditu in posterum essent accepturi, si decet tamen mulierem appellare eam quæ animi magnitudine muliebris naturæ infirmitatem occultavit: a qua arbitror consternatum maxime fuisse communem nostrum adversarium partam de se a mulieribus victoriam ægerrime ferentem. Qui tametsi magna illa jactanter ac superbe dicat, concussurum se totam terram, eamque velut nidum apprehensurum, et velut derelicta ova direpturum [55], atque urbes vastaturum, fuit tamen muliebri virtute superatus. Quippe in tentationis tempore cum hoc palam ostendere aggressus esset, quod pietatem in Deum suam ob naturalem infirmitatem ad finem usque servare non posset, nihilominus tamen periculo facto invenit illam sexu fortiorem fuisse, eoque magis ipsius terricula irrisisse, quo magis sperabat fore, ut eam tormentis perterreret. Etenim cum lis ei esset cum uno aliquo ex civitatis optimatibus, avaro viro ac violento, congerenti divitias sibi ipsi ex rapinis et præda, qui cum, abscissa multa terra, agros mulieris, villas, pecora, servos ac totam reliquam vitæ supellectilem in se transmovisset, tum demum occupavit fora judicialia, calumniatoribus falsisque testibus et muneribus, quæ ad judices corrumpendos obtulerat, suffultus: cum autem sta-

[55] Isa. x, 14.

(30) **Reg.** secundus τῆς λεχθείσης. Non longe ab initio orationis idem codex habet τῇ ἁγίᾳ μάρτυρι.

(31) Editio Paris. Ἰουλίττα ἤθλησεν, *certamen quod Julitta certavit.* Editio Basil. et septem mss. Ἰουλίττα, εἴπερ δή, etc. Unus codex Colb. Ἰουλίττα ἐπεδείξατο, *certamen quod Julitta exhibuit*: sed, nisi valde fallor, librarius incaute ἐπεδείξατο, scripsit pro ἐπεδέξατο, *certamen quod Julitta sustinuit.* Iam viderint eruditi, quomodo hoc loco legi præstet. Verbum ἤθλησεν optimum quidem est maximeque idoneum: sed vix dubitari potest, quin typographi Parisienses addiderint illud de suo. Cum enim hic locus mutilus sit in editione Basileensi et in iis quos habebant codicibus, credi merito possunt verbum ἤθλησεν marte proprio posuisse. Quoniam tamen ea vox maxime convenit, eam nos retinendam judicavimus. Sed si quis aliter sentiat, malitque ex libro Colb. legere ἐπεδείξατο, aut ἐπεδέξατο, per nos licebit.

(32) Basilius, cum ita scriberet, respiciebat ad illud Isaiæ x, 14: Καὶ σείσω πόλεις κατοικουμένας, καὶ τὴν οἰκουμένην ὅλην καταλήψομαι τῇ χειρὶ ὡς νοσσιάν. *Et conculiam civitates habitatas, et totum orbem apprehendam manu quasi nidum.* Quæ verba modo de dæmone, modo de Deo accipi notat vir doctissimus Ducæus.

(33) Unus aut alter codex cum editis ὡς οὐ δυναμένην. Vocula ὡς in aliis sex mss. deest.

(34) Editi et tres mss. προσεδόκα τοῖς αὐτοῖς αὐτὴν. At regii primus et secundus cum uno Colb. προσεδόκα τοῖς δεινοῖς αὐτήν. Aliquando post editi et unus codex δυναστῶν. Alii sex mss. δυνατῶν. Nec ita multo infra editi ὃς γῆ, depravate. Libri veteres ὃς γῆς, emendate.

(35) Editio Paris. πᾶσαν ὁμοῦ τήν. Sed vox ὁμοῦ in nostris octo mss. deest, ob idque eam delevimus. Ibidem unus codex Colb. πᾶσαν τὴν περιουσίαν καὶ κατασκευήν.

(36) Colbertini duo libri et Reg primus συνήγοροι εὐπρεπεῖς, non ita recte. Aliquanto post veteres quinque libri τῆς ἐξ ἀρχῆς. Alii tres mss. et editi τῆς ἐν ἀρχῇ.

tus dies jam adesset, vocaretque præco, ac patroni essent parati, simul ut incipit hominis tyrannidem detegere, simul ut parat et modum, quo bona hæc initio parta fuerant, et temporis diuturnitatem, qua dominium ipsius stabiliebatur, declarare, posteaque viri violentiam et avaritiam **34** deplorare; prodiens ille in medium, dixit non licere huic litem agere. Neque enim fas esse juris communis participes esse eos, qui imperatorum deos non colerent nec Christi fidem ejurarent. Videbatur præsidi justa et æqua dicere, rationesque ad rem facientes proferre. Statim igitur thus affertur et focus; idque propositum est litigantibus; negantes quidem Christum, legibus et legum præsidio fruituros, retinentes vero fidem, neque forum, neque leges, neque reliqua civitatis jura participaturos, quippe quibus edicto imperatorum tunc temporis regnantium infamia esset.

A ἀνθρώπου τὴν τυραννίδα, καὶ διηγεῖσθαι μέλλουσαν τόν τε τρόπον τῆς ἐξ ἀρχῆς κτήσεως, καὶ τοῦ χρόνου τὸ μῆκος τοῦ βεβαιοῦντος τὴν δεσποτείαν, εἶτα τὴν βίαν τοῦ ἀνδρὸς καὶ τὴν πλεονεξίαν ὀδύρεσθαι· παρελθών, οὐκ ἔφη εἰσαγώγιμον εἶναι τὴν δίκην (μηδὲ γὰρ εἶναι θεμιτὸν τῶν κοινῶν μετέχειν τοὺς μὴ λατρεύοντας τοῖς θεοῖς τῶν βασιλέων, καὶ μὴ ἐξομνυμένους (37) τὴν εἰς Χριστὸν πίστιν). Ἐδόκει δίκαια λέγειν τῷ ἄρχοντι, καὶ ἀναγκαῖα προτείνεσθαι. Καὶ εὐθὺς λιβανωτὸς, καὶ ἐσχάρα, καὶ πρότασις τοῖς δικαζομένοις· ἀρνουμένοις (38) μὲν τὸν Χριστὸν, ἀπολαύειν τῶν νόμων καὶ τῆς ἀπ' αὐτῶν ὠφελείας· ἀντεχομένοις δὲ τῆς πίστεως, μήτε δικαστηρίων, μήτε νόμων, μήτε τῆς λοιπῆς πολιτείας μετέχειν, ὡς ἠτιμωμένοις κατὰ τὸν νόμον τῶν τότε κρατούντων.

2. Quid igitur postea? Num divitiarum capta est illecebris? num per quamdam cum homine injurio contentionem neglexit profutura? num exhorruit periculum a judicibus impendens? Minime gentium: at, Valeat, inquit, vita, pereant pecuniæ, potius ne corpus quidem mihi supersit, quam impia ulla verba in Deum qui me condidit, proferam. Ac quanto magis videbat judicem his sermonibus exasperari, et summa adversum se ira succendi, tanto uberiores Deo gratias agebat, quod cum de caducis opibus litigaret, visa est cœlestium bonorum sibi possessionem astruere, et terra quidem spoliari, ut adipiscatur paradisum, itemque inuri sibi infamiam, ut gloriæ coronis habeatur digna, corpus denique flagris cædi, et temporali vita privari, ut mox cum omnibus sanctis in cœlestis regni gaudiis constituta, beatas spes consequatur. Cæterum cum sæpe interrogata, sæpe vocem eamdem emitteret, testata esse se Christi ancillam, cumque exsecraretur eos qui sibi erant ejurandæ fidei auctores, tum demum judex iniquitatis illam non opibus solum et possessionibus quibus injuste et præter leges spoliata fuerat, privavit; verum etiam eam igni traditam, morte, ut rebatur, multavit. Julitta vero ad nulla vitæ oblectamenta æque festinanter cucurrit, atque accessit ad illam flammam, facie, habitu, verbis et efflorescente hilaritate ingens animi gaudium ostendens. Ac quidem hortatur astantes mulieres, ut ne ad ferendos pro pietate labores remollescerent, neque sexus prætenderent infirmitatem. Sumus, inquiebat, ex ea-

B 2. Τί οὖν ἔτι τούτοις; Ἆρα ἐδελεάσθη τῷ πλούτῳ; ἢ τῇ πρὸς τὸν ἀδικοῦντα φιλονεικίᾳ τὸ συμφέρον παρεῖδεν; ἢ τὸν ἐκ τῶν δικαστῶν ἐπηρτημένον κίνδυνον ἐξεπλάγη (39); Οὐμενοῦν· ἀλλ', Ἐρρέτω, φησὶν, ὁ βίος, οἰχέσθω χρήματα· μηδὲ τὸ σῶμά μοι περιλειφθείη, πρίν τινα φωνὴν ἀφιέναι (40) ἀσεβῆ κατὰ τοῦ κτίσαντός με Θεοῦ. Καὶ ὅσῳ πλέον ἑώρα τὸν ἄρχοντα τοῖς λόγοις τούτοις ἀγριαινόμενον, καὶ πρὸς τὴν ἐσχάτην κατ' αὐτῆς ὀργὴν ἐκκαιόμενον, τοσούτῳ πλέον (41) εὐχαρίστει τῷ Θεῷ, ὅτι, χρημάτων φθαρτῶν ἀμφισβητοῦσα, ἐφάνη τῶν οὐρανίων ἀγαθῶν (42) ἑαυτῇ βεβαιοῦσα τὴν κτῆσιν· καὶ γῆν μὲν ἁφαιρουμένη, ἵνα παράδεισον κτήσηται, ἀτιμίαν δὲ καταδικαζομένη, ἵνα τῶν στεφάνων (43) τῆς δόξης καταξιωθῇ· σῶμα δὲ καταικιζομένη, καὶ ζωὴν ἁφαιρουμένη τὴν πρόσκαιρον, ἵνα τῶν μακαρίων ἐλπίδων λάβηται, μετὰ πάντων τῶν ἁγίων (44) ἐν τῇ χαρᾷ τῆς βασιλείας εὑρισκομένη. Ὡς δὲ πολλάκις ἐρωτωμένη, πολλάκις τὴν αὐτὴν ἧφιε φωνὴν, δούλην ἑαυτὴν τοῦ Χριστοῦ λέγουσα, καὶ κατηρᾶτο τοῖς πρὸς τὴν ἄρνησιν προκαλουμένοις· τότε δὴ ὁ κριτὴς τῆς ἀδικίας οὐ μόνον τὰ κτήματα, ὧν ἀδίκως καὶ παρὰ τοὺς νόμους ἁφῄρητο, ἀπεστέρησεν, ἀλλὰ καὶ τὴν ζωὴν αὐτὴν προσεζημίωσεν ὡς ἐνοήμιζε, πυρὶ παραδοὺς αὐτήν. Ἡ δὲ πρὸς οὐδὲν οὕτω τῶν κατὰ τὸν βίον τερπνῶν ἠπειγμένως ἔδραμεν, ὡς ἐπὶ τὴν φλόγα ἦλθεν ἐκείνην, προσώπῳ καὶ σχήματι, καὶ οἷς ἐφθέγγετο, καὶ τῇ ἐπανθούσῃ φαιδρότητι, τῆς ψυχῆς τὸ περιχαρὲς ἐμφαίνουσα· παρακαλοῦσα τὰς παρεστηκυίας τῶν γυναικῶν, μὴ καταραλακίζεσθαι πρὸς τοὺς ὑπὲρ τῆς εὐσεβείας πόνους,

C

D

(37) Editio Paris. καὶ μὴ ἐξομνυμένους. Editio Basil. et novem mss. καὶ ἐξομνυμένους. Combefisiani codices nescio qui καὶ μὴ ἐξαρνουμένους, *nec Christi fidem negarent*. Arbitramur particulam μή aut exprimendam esse, aut certe subaudiendam ex præcedentibus, τοὺς μὴ λατρεύοντας.

(38) Editio Paris. ἀρνουμένην... ἀντεχομένην. Editio Basil. ἀρνουμένης... ἀντεχομένης. At nostri novem mss. ἀρνουμένοις.... ἀντεχομένοις. Secuti sumus, ut par erat, libros antiquos.

(39) Reg. primus ἐνεπλάγη.

(40) Veteres quatuor libri φωνὴν ἀφεῖναι. Statim aliquot mss. ὅσῳ πλέον. Alius codex et editi ὁσῳ πλεῖον.

(41) Editi et duo mss. τοσούτῳ πλείω. Sed alii quatuor τοσούτῳ πλέον.

(42) Reg. secundus ἐφάνη τῶν αἰωνίων ἀγαθῶν.

(43) Sic mss. plurimi. Editi ἵνα κτήσηται τοῦ στεφάνου: in quibus verbum κτήσηται parælxeiv vel cæco apparet. Culpam esse operarum mihi facile persuadeo: qui cum paulo ante edidissent ἵνα παράδεισον κτήσηται, videntur verbum κτήσηται oscitanter rursus posuisse.

(44) Antiqui tres libri cum utraque editione μετὰ πάντων τῶν ἁγίων, *cum omnibus sanctis*. Alii tres mss. μετὰ ἀγγέλων, *cum angelis*.

μηδὲ τὴν τῆς φύσεως ἀσθένειαν προφασίζεσθαι. Ἐκ τοῦ αὐτοῦ φυράματος, λέγουσα, τοῖς ἀνδράσιν ἐσμέν. Κατ' εἰκόνα Θεοῦ γεγόναμεν, ὡς καὶ οὗτοι. Ἀρετῆς δεκτικὸν τὸ θῆλυ ὁμοτίμως τῷ ἄῤῥενι παρὰ τοῦ κτίσαντος γέγονε. Καὶ τί γὰρ ἡ συγγενεῖς τοῖς ἀνδράσι διὰ πάντων ἐσμέν ; Οὐ γὰρ σὰρξ μόνον ἐλήφθη πρὸς γυναικὸς κατασκευήν, ἀλλὰ καὶ ὀστοῦν ἐκ τῶν ὀστέων. Ὥστε τὸ στερρὸν, καὶ εὔτονον, καὶ ὑπομονητικὸν, ἐξ ἴσου τοῖς ἀνδράσι καὶ παρ' ἡμῶν ὀφείλεται τῷ Δεσπότῃ. Ταῦτα εἰποῦσα, πρὸς τὴν πυρὰν ἤλατο (45). ἡ δὲ περισχοῦσα τῆς ἁγίας τὸ σῶμα, ὥσπερ τις θαλαμος φωτεινὸς, τὴν μὲν ψυχὴν ἐπὶ τὴν οὐράνιον χώραν, καὶ τὴν πρέπουσαν αὐτῇ λῆξιν ἀνέπεμψε, τὸ δὲ τίμιον σῶμα ἀκέραιον διεσώσατο τοῖς προσήκουσιν· ὅπερ ἐν τῷ καλλίστῳ προτεμενίσματι τῆς πόλεως κείμενον ἁγιάζει μὲν τὸν τόπον, ἁγιάζει δὲ τοὺς εἰς αὐτὸν συνιόντας. Γῇ δὲ ἡ κατευλογηθεῖσα τῇ ἐπιδημίᾳ τῆς μακαρίας, ἐκ τῶν οἰκείων λαγόνων ὕδατος φύσιν χαριεστάτην ἀνῆκεν· ὥστε τὴν μάρτυρα ἀντὶ μητρὸς γενομένην οἷόν τινι γάλακτι κοινῷ τιθηνεῖσθαι τοὺς ἐν τῇ πόλει. Τοῦτο καὶ ὑγαίνουσι φυλακτήριον, καὶ τρυφῶσι σωφρόνως ἡδονῆς χορηγία, καὶ ἀῤῥωστοῦσι παραμυθία· τὴν τοῦ Ἐλισσαίου χάριν εἰς Ἰεριχουντίους, ταύτην εἰς ἡμᾶς παρασχομένης τῆς μάρτυρος, τὸ ἁλμυρὸν τῆς κοινῆς φύσεως τῶν περὶ τὸν τόπον ὑδάτων εἰς γλυκεῖαν καὶ ἀπαλὴν καὶ προσηνῆ πᾶσιν αἴσθησιν διὰ τῆς εὐλογίας μεταβαλούσης. Οἱ ἄνδρες, μὴ καταδέξησθε γυναικῶν ἐλάττους ὀφθῆναι πρὸς τὴν εὐσέβειαν. Αἱ γυναῖκες, μὴ ἀπολειφθῆτε τοῦ ὑποδείγματος· ἀλλ' ἀπροφασίστως τῆς εὐσεβείας ἀντέχεσθε (46)· ἔργῳ πεῖραν λασοῦσαι, ὅτι πρὸς οὐδὲν ὑμῖν τῶν ἀγαθῶν τὸ ἐλάττωμα τῆς φύσεως ἐμποδίζει.

3. Πολλὰ περὶ τῆς μάρτυρος εἰπεῖν ὡρμημένον, ὁ χθὲς ἡμῖν κινηθεὶς λόγος, ἀτελὴς καταλειφθεὶς, τὴν ἐπὶ πλεῖον ἐν τούτοις διατριβὴν οὐκ ἐπιτρέπει. Δυσχερὴς δὲ τις ἐγὼ φύσει πρὸς πᾶν τὸ ἀτέλεστον. Ἀτερπὲς μὲν γὰρ θέαμα, καὶ εἰκὼν ἐξ ἡμισείας τὴν μίμησιν ἔχουσα, ἄχρηστος δὲ ὁδοιπορίας πόνος, μὴ πρὸς τὸ προκείμενον πέρας, μηδὲ πρὸς τοὺς ὡρισμένους σταθμοὺς ἀποσωθέντος τοῦ ὁδοιπόρου. Καὶ θήρας τὸ παρὰ μικρὸν ἴσον ἐστὶ τοῦ μηδενός· καὶ οἱ τρέχοντες ἐν τοῖς σταδίοις, ἐνὶ πολλάκις βήματι μόνῳ ἐλαττωθέντες, τῶν βραβείων ἐξέπεσον. Καὶ ἡμεῖς τοίνυν ἐπίνυασθέντες τῶν τοῦ Ἀποστόλου ῥημάτων χθὲς, καὶ ἐν βραχέσιν ἐλπίζοντες παραδραμεῖσθαι αὐτῶν τὴν διάνοιαν (47), εὑρέθημεν πολλαπλάσια τῶν εἰρημένων παραλιπόντες· διόπερ ἀναγκαίαν ἡγούμεθα ὑμῖν (48) τῶν ἐλλειφθέντων τὴν ἔκτισιν. Ἐλέγετο τοίνυν παρὰ τοῦ Ἀποστόλου· Πάντοτε χαίρετε, ἀδιαλείπτως προσεύχεσθε, ἐν παντὶ εὐχαριστεῖτε. Περὶ μὲν οὖν τοῦ πάντοτε χαίρειν χρῆναι, εἰ καὶ μὴ τῇ ὑποθέσει ἀρκούντως, ἀλλ' ἡμῖν γε ἱκανῶς εἴρηται τῇ προτεραίᾳ· εἰ δὲ καὶ δεῖ (49)

dem ex qua viri ipsi, massa. Ad Dei imaginem perinde atque illi fuimus conditæ. Mulier, peræquæ ac vir, a conditore facta est virtutis capax. Ecquid enim ? nonne sumus viris cognatæ in omnibus ? Nec enim assumpta est caro sola ad condendam mulierem, sed et os ex ossibus [56]. Quare constantia, fortitudo, ac patientia a nobis etiam perinde atque a viris Domino debetur. His dictis, prosilivit in rogum, qui tanquam fulgens quidam thalamus mulieris sanctæ corpus circumplexus, transmissa in religionem cœlestem, et inconvenientem ei requiem anima, venerandum corpus necessariis ac propinquis integrum ei incolume servavit; quod in pulcherrimo unius templi urbis vestibulo tumulatum, tum ipsi loco, tum iis, qui ad hunc locum accedunt, sanctitatem confert. Terra autem beatæ hujus adventu **35** prospera effecta, aquam gratissimam e sinu suo emisit ; adeo ut martyr vice matris velut communi aliquo lacte cives nutriat. Hæc aqua et sanis tutela, et sobrie deliciantibus voluptatis largitio, et ægris solatium est. Quod collocatum est ab Elisæo in Hierichuntinos beneficium [57], hoc idem martyr in nos contulit ; cum salsuginem quæ in communi aquarum huic loco adjacentium natura percipitur, in saporem dulcem amœnumque et omnibus suavem benedictione transmutavit. Viri, nolite videri pietate inferiores mulieribus. Mulieres, ne desciveritis ab hoc exemplo : sed citra ullam excusationem pietatem amplectimini, cum reipsa expertæ fueritis sexus infirmitatem vobis impedimento non esse, quin bonum quodlibet patrare possitis.

3. Multa quidem de martyre dicere paraveram: sed sermo heri nobis incœptus, et imperfectus relictus, haud permittit in his diutius immorari. Ego scilicet sic sum natura comparatus ut quidquid imperfectum est moleste feram. Etenim injucundum spectaculum est et imago, quæ dimidia ex parte exprimitur, et itineris labor inutilis futurus est, si viator ad propositum finem et ad constitutas stationes non pervenerit. Parum ex venatu capere, idem est ac nihil capere ; et qui in stadiis currunt, effamsi sæpius uno duntaxat gressu posteriores exstiterint amittunt victoriam. Itaque nos quoque qui heri Apostoli verba protulimus in medium, quique paucis sensum et intelligentiam eorumdem perstricturos nos sperabamus, inventi sumus longe plura quam diximus, omisisse ; quapropter necessarium ducimus, ut vobis dependamus relicta, et exsolvamus. Hæc igitur erant Apostoli verba : *Semper gaudete, sine intermissione orate, in omnibus gratias agite* [58]. Et quidem de jugi ac continuo gaudio, etsi non satis dictum est pro argumenti dignitate; at

[56] **Genes. II, 5.** [57] **IV Reg. II, 21.** [58] **I Thess. V, 16-18.**

(45) **Editi** ἤλατο. **Veteres aliquot libri** ἤλατο, **recte.**
(46) **Reg. secundus** τῆς σωτηρίας ἀντέχεσθε.
(47) **Rursus codex secundus** αὐτοῦ τὴν διάνοιαν.
(48) **Editi et duos mss.** ἡγούμεθα ἡμῖν. **Alii sex** ὑμῖν. Aliquanto post editi Περὶ μὲν τοῦ. Veteres quinque libri Περὶ μὲν οὖν τοῦ.
(49) **Veteres quatuor libri** εἰ δὲ καὶ χρή.

ea tamen quæ die hesterna diximus, sufficere credi possunt. Utrum autem et oporteat indesinenter orare et utrum hoc mandatum confici possit, tum vos exposcere parati estis, tuum ego pro virili hujus sententiæ patrocinium suscipiam atque defensionem. Precatio est boni petitio, a piis Deo exhibita. Petitionem autem non omnino in verbis circumscribimus. Neque enim Deum arbitramur monitorum voce prolatorum indigere: imo eum nosse, ne petentibus quidem nobis, quæ conducibilia sint. Quid igitur est quod dicimus ? Nimirum precationem in syllabis constitui non oportere : sed vim precum in proposito animi et in iis virtutis operibus quæ ad omnem vitam sese extendant, collocandam esse. *Sive enim*, inquit, *manducatis, sive bibitis, sive quid facitis, omnia in gloriam Dei facite*[59]. Accumbens ad mensam, ora ; assumens panem, habe gratias largitori ; vino corporis debilitatem **36** corroborans, ejus qui hoc tibi munus ad exhilarandum cor et ad levandas infirmitates dedit, memineris. Præteriit cibi sumendi necessitas ? Non prætereat tamen memoria benefici largitoris. Tunicam si indueris, datori gratias age. Pallio cum amiciris, intentius Deum dilige, qui tum hiemi tum æstati accomoda tegumenta nobis largitus est, quibus vita nostra simul servatur, et turpitudo contegitur. Completa dies est ! Gratias rependas ei qui, in operum diurnorum ministerium, solem quidem nobis impertivit, ignem vero tribuit ad noctem illustrandam, et ut reliquis vitæ necessitatibus inserviat. Nox alias causas præbeat orandi. Quando suspexeris in cœlum, et in siderum pulchritudinem intentos oculos habueris, deprecare Dominum visibilium, Deumque universorum opificem optimum, qui omnia in sapientia fecit[60], adora. Omnem animantium naturam cum videris consopitam, rursus adora eum, qui nos vel invitos ab assiduis laboris relaxat per somnum, viriumque vigorem per parvam requiem redintegrat.

4. Tota igitur nox non sit velut peculiaris quædam ac præcipua somni sors : neque patiare mediam vitæ partem inutilem tibi esse per somni soporem : sed dividatur tibi noctis tempus in somnum et precationem : imo somnus ipse exercitatio sit pietatis. Sæpe enim expressæ in somno species nescio quomodo vestigia quædam ac reliquiæ esse solent diurnarum curarum. Qualia enim exstiterint vitæ nostræ studia, talia necesse est etiam esse insomnia. Sic orabis *Sine ulla intermissione*, si modo non in verbis precationem concludas, sed te ipse Deo conjunxeris per totam vivendi ratio-

ἀδιαλείπτως προσεύχεσθαι, καὶ δυνατόν ἐστι τὸ παράγγελμα, οἵ τε ἀπαιτοῦντες ὑμεῖς ἕτοιμοι, ἐγώ τε κατὰ δύναμιν τὴν συνηγορίαν τοῦ λόγου (50) πληρώσω. Προσευχή ἐστιν αἴτησις ἀγαθοῦ παρὰ τῶν εὐσεβῶν εἰς Θεὸν γινομένη. Τὴν δὲ αἴτησιν οὐκ ἐν ῥήμασιν ὁριζόμεθα πάντως. Οὐδὲ γὰρ ἡγούμεθα τὸν Θεὸν τῆς διὰ τῶν λόγων ὑπομνήσεως δεῖσθαι, ἀλλ' εἰδέναι, καὶ μὴ αἰτούντων ἡμῶν, τὰ χρήσιμα. Τί οὖν ἐστιν ὃ φαμεν ; Ὅτι χρὴ μὴ ἐν συλλαβαῖς ἡμᾶς τὴν προσευχὴν ἀποπληροῦν (51), ἀλλὰ προαιρέσει μᾶλλον ψυχῆς, καὶ πράξεσι ταῖς κατ' ἀρετὴν παντὶ τῷ βίῳ συμπαρεκτεινομέναις, τὴν δύναμιν πληροῦσθαι τῆς προσευχῆς. Εἴτε γὰρ ἐσθίετε, φησὶν, εἴτε πίνετε, εἴτε τι ποιεῖτε, πάντα εἰς δόξαν Θεοῦ ποιεῖτε. Καθεζόμενος ἐπὶ τραπέζης, προσεύχου· προσφερόμενος τὸν ἄρτον, τῷ δεδωκότι τὴν χάριν ἀποπλήρου· οἴνῳ τὸ ἀσθενὲς τοῦ σώματος ὑπερείδων, μέμνησο τοῦ παρεχομένου σοι τὸ ὦρον εἰς σύφροσύνην καρδίας, καὶ παραμυθίαν ἀῤῥωστημάτων. Παρῆλθεν ἡ χρεία τῶν βρωμάτων ; Ἡ μέντοι μνήμη τοῦ εὐεργέτου μὴ παρερχέσθω. Τὸν χιτῶνα ἐνδυόμενος, εὐχαρίστει τῷ δεδωκότι· τὸ ἱμάτιον περιβαλλόμενος, αὔξησόν τὴν εἰς Θεὸν ἀγάπην, ὃς καὶ χειμῶνι καὶ θέρει ἐπιτήδεια ἡμῖν σκεπάσματα ἐχαρίσατο, τήν τε ζωὴν ἡμῶν συντηροῦντα, καὶ τὸ ἄσχημον (52) περιστέλλοντα. Ἐπληρώθη ἡ ἡμέρα ; Εὐχαρίστει τῷ τὸν ἥλιον μὲν εἰς ὑπηρεσίαν τῶν ἡμερινῶν ἔργων χαρισαμένῳ ἡμῖν, πῦρ δὲ παρασχομένῳ τοῦ φωτίζειν τὴν νύκτα, καὶ ταῖς λοιπαῖς χρείαις ταῖς κατὰ τὸν βίον ὑπηρετεῖν. Ἡ νὺξ ἄλλας ὑποθέσεις προσευχῆς (53) προξενείτω. Ὅταν ἀναβλέψῃς εἰς τὸν οὐρανόν, καὶ πρὸς τὰ τῶν ἄστρων ἐνατενίσῃς κάλλη, προσεύχου τῷ Δεσπότῃ τῶν ὁρωμένων, καὶ προσκύνει τὸν ἀριστοτέχνην τῶν ὅλων Θεὸν, ὃς ἐν σοφίᾳ τὰ πάντα ἐποίησεν. Ὅταν ἴδῃς πᾶσαν φύσιν ζώων ὕπνῳ κατεχομένην, πάλιν προσκύνει τὸν καὶ ἀκουσίως ἡμᾶς διὰ τοῦ ὕπνου τῆς συνεχείας τῶν πόνων λύοντα, καὶ ἐκ μικρᾶς ἀναπαύσεως πάλιν πρὸς τὴν ἀκμὴν τῆς δυνάμεως ἐπανάγοντα.

4. Ἡ οὖν νὺξ μὴ ἔστω ὥσπορ τις ἴδιος καὶ ἐξαίρετος κλῆρος τοῦ ὕπνου πᾶσα· μηδὲ καταδέξῃ διὰ τῆς κατὰ τὸν ὕπνον ἀναισθησίας τὸ ἥμισυ τῆς ζωῆς ἀχρειοῦν· ἀλλὰ μεριζέσθω σοι τῆς νυκτὸς ὁ χρόνος εἴς τε ὕπνον καὶ προσευχήν· ἀλλὰ καὶ οἱ ὕπνοι αὐτοὶ μελετήματα ἔστωσαν τῆς εὐσεβείας. Πεφύκασι γάρ πως αἱ καθ' ὕπνον φαντασίαι, ὡς τὰ πολλὰ, ἀπηχήματα εἶναι τῶν μεθημερινῶν φροντίδων. Οἷα γὰρ ἂν ᾖ τὰ κατὰ τὸν βίον ἡμῶν ἐπιτηδεύματα, τοιαῦτα ἀνάγκη εἶναι καὶ τὰ ἐνύπνια. Οὕτως Ἀδιαλείπτως προσεύξῃ· οὐκ ἐν ῥήμασι πληρῶν τὴν προσευχὴν, ἀλλά δι' ὅλης (54) τοῦ βίου τῆς δια-

[59] I Cor. x, 31. [60] Psal. CIII, 24.

(50) Editi et tres mss. συνηγορίαν τοῦ λόγου. Alii quinque συνηγορίαν τοὺ νόμου. Statim duo mss., si non plures, τῶν ἀγαθῶν· Ibidem Reg. secundus παρὰ τῶν εὐσεβούντων.

(51) Veteres quatuor libri προσευχὴν ἐκπλη ροῦν. In duobus mss. pro προσευχην legitur εὐχήν.

(52) Reg. primus ἄσχημον ἡμῶν.

(53) Reg. secundus ὑποθέσεις εὐχῆς. Mox mss. nonnulli τῶν ἀστέρων. Ibidem unus codex et editi ἀτενίσῃς. Alii quinque mss. ἐνατονίσῃς.

(54) Ita veteres sex libri. Editi δι' ὅλο.

γωγῆς συνάψας σεαυτὸν τῷ Θεῷ, ὡς συνεχῆ καὶ ἀδιαλείπτον εἶναι προσευχὴν τὴν ζωήν σου. Ἀλλὰ καὶ Ἐν παντὶ, φησὶν, εὐχαριστεῖτε. Καὶ πῶς δυνατὸν, φασὶ (55), τοῦτο γενέσθαι, ψυχὴν κατώδυνον συμφοραῖς, καὶ οἱονεὶ περικεντουμένην τῇ αἰσθήσει τῶν ἀλγεινῶν, μὴ πρὸς θρήνους ἐκφέρεσθαι, καὶ δάκρυα, ἀλλ' εὐχαριστεῖν ὡς ἐπ' ἀγαθοῖς τοῖς ἀπευκταίοις (56) κατὰ ἀλήθειαν; Ἃ γὰρ ἂν ἐπαράσαιτό μοι ὁ ἐχθρὸς, ταῦτα παθὼν, πῶς ἐπ' αὐτοῖς εὐχαριστεῖν δυνήσομαι; Ἀνήρπασται τὸ παιδίον ἄωρον, καὶ ὠδῖνες, τῶν πρώτων χαλεπώτεραι, ὀδυνωμένην ἐπὶ τῷ ἀγαπητῷ τὴν μητέρα κατατιτρώσκουσι· πῶς, καταλιποῦσα τοὺς θρήνους (57), εὐχαριστίας φωνὰς ἀναλάβῃ; Πῶς; Ἐὰν λογίσηται, ὅτι τῷ παιδὶ τῷ ἐξ αὐτῆς γεννηθέντι οἰκειότερος πατὴρ ὁ Θεὸς, καὶ φρονιμώτερος προστάτης, καὶ οἰκονόμος τοῦ βίου. Τί οὖν οὐκ ἐπιτρέπομεν τὰ αὐτοῦ κτήματα (58) πρὸς τὸ δοκοῦν διατίθεσθαι τῷ φρονίμῳ Δεσπότῃ, ἀλλ' ὡς οἰκείων στερούμενοι ἀγανακτοῦμεν, καὶ τοῖς ἀποθνῃσκουσιν ὡς ἀδικηθεῖσι συμπάσχομεν; Σὺ δὲ ἐκεῖνο λογίζου, ὅτι οὐκ ἀπέθανε τὸ παιδίον, ἀλλ' ἀπεδόθη· οὐδὲ ἀπετελεύτησεν (59) ὁ φίλος, ἀλλ' ἀπεδήμησε, καὶ μικρόν τι προείληφε τῆς ὁδοῦ, ἣν καὶ ἡμᾶς ἀναγκαίως δεήσει πορεύεσθαι. Ἔστω σοι ἐντολὴ τοῦ Θεοῦ σύνοικος, οἷόν τε ὡς καὶ διαύγειαν πρὸς τὴν τῶν πραγμάτων διάκρισιν παρεχομένη ἀδιαλείπτως· ἥτις, πόρρωθεν τὴν τῆς ψυχῆς σου ἐπιστασίαν προκατασχοῦσα, καὶ τὰς ἀληθεῖς περὶ ἑκάστου δόξας προευτρεπίζουσα, ὑπ' οὐδενὸς ἐάσει σε τῶν προσπιπτόντων ἀλλοιωθῆναι· ἀλλὰ τῷ προευτρεπισμένῳ τῆς διανοίας (60) ὥσπερ τινὰ σκόπελον θαλάσσης γείτονα, ἀσφαλῶς καὶ ἀσείστως τῶν τε βιαίων πνευμάτων, καὶ τῶν κυμάτων τὰς ἐπιδρομὰς (61) ὑπομένειν. Διὰ τί γὰρ οὐχὶ θνητὰ φρονεῖν περὶ τοῦ θνητοῦ προεθίσθης, ἀλλ' ἀπροσδόκητον τοῦ παιδὸς τὸν θάνατον προσεδέξω; Ὅτε σοι πρῶτον ἠγγέλθη τοῦ υἱοῦ ἡ γέννησις, εἴ τίς σε ἤρετο, κατακόν ἐστι τὸ τεχθέν; τί ποτε ἂν ἀπεκρίνω; Ἆρα ἄλλο τι ἂν εἶπες, ἢ ὅτι ἄνθρωπός ἐστι τὸ γεννηθέν; Εἰ δὲ ἄνθρωπος, καὶ θνητός δηλονότι. Τί οὖν παράδοξον, εἰ ἀπέθανεν ὁ θνητός; Οὐχ ὁρᾷς ἥλιον ἀνατέλλοντα καὶ δυόμενον, οὐχ ὁρᾷς τὴν σελήνην αὔξουσαν, εἶτα φθίνουσαν; οὐ τὴν γῆν θάλλουσαν, εἶτα ξηραινομένην (62); Τί τῶν περὶ ἡμᾶς ἕστηκε; τί ἀκίνητον ἔχει τὴν φύσιν καὶ ἀμετάπτωτον; Ἀνάβλεψον εἰς τὸν οὐρανὸν, καὶ ἴδε τὴν γῆν. Οὐδὲ ταῦτα διαιωνίζει. Ὁ γὰρ οὐρανὸς καὶ ἡ γῆ παρελεύσεται, φησίν· οἱ ἀστέρες ἐκ τοῦ οὐρανοῦ πε-

nem; adeo ut jugis assiduaque precatio vita tua sit. Sed et *In omnibus*, ait, *gratias agite*. At, inquiunt, quomodo fieri id potest, ut anima quæ ærumnis ac calamitatibus excruciatur, ac dolorum sensu velut compungitur, in gemitus et lacrymas non erumpat: de rebus quæ reipsa detestandæ sunt, perinde atque de bonis peragat gratias? Mala enim quæ inimicus mihi precatus fuerit, si accidant, quomodo pro his potero grates rependere? Est filius immaturus eruptus, et dolores primis puerperii doloribus acerbiores matrem de charissimo filio dolentem discruciant: quomodo, missis ejulatibus, voces gratiarum actioni proprias expromet? Qui fieri id possit? Si cogitaverit Deum genito ex ipsa filio esse germaniorem patrem, verioremque; eumdemque illius esse tutorem, et vitæ dispensatorem prudentiorem. Cum ergo non sinimus prudentem Dominum bona sua ad arbitrium suum dispensare, sed indignamur tanquam nostris spoliati, ac mortuos velut injuria affectos commiseramur? Illud velim tecum reputes, non mortuum esse puerum, sed redditum: neque amicum fato functum, sed peregre profectum iterque quod et nobis necessario conficiendum erit, aliquanto anteocupasse. Si tibi pro contubernali Dei mandatum, lucem quamdam et splendorem indesinenter afferens ad res **37** discernendas: quod si eminus præcurrat animi tui judicium, verisque de quacunque re opinionibus præmuniat, minime sine te ullis unquam casibus immutatum iri; sed efficiet ut mente præparata et instructa, securus ac immotus, quasi scopulus quidam mari conterminus, ventorum vehementiam ac fluctuum impetus perferas. Quorsum enim non prius assuevisti de mortali mortale quiddam sentire, sed mortem filii suscepisti præter exspectationem? Ortus filii cum tibi primum nuntiatus est, si quis te interrogasset quale esset quod natum est, quidnam tunc respondisses? Aliudne dixisses, nisi quod homo si quod natum est? Quod si homo, utique et mortalis. Quid igitur miri si mortuus est mortalis? Annon vides solem orientem et occidentem? non vides crescentem lunam, et decrescentem? non terram virentem, deinde arescentem? Quid eorum quæ nos circumstant stabile est et firmum? cujusnam rei natura immota est et immutabilis? Suspice in cœlum, et ad terram respice: ne hæc quidem æternum permansura sunt. Nam, inquit [61], *Cœlum et terra*

[61] Matth. XXIV, 35, 29.

(55) Editi δυνατὸν, φασί. Illud, φασί, in mss. deest.

(56) Veteres quinque libri τοῖς ἀπευκτοῖς. Mox editi ἂν ἐπαράσατο. Unus codex ἐπαράσηται. Alii quinque ἐπαράσαιτο.

(57) Reg. primus τὸν θρῆνον.

(58) Unus codex et editi τὰ αὐτοῦ κτίσματα, *res a se conditas*. Alii quinque mss. τὰ αὐτοῦ κτήματα. Ibidem unus aut alter ms. οὐκ ἐπιτρέπομεν. Subinde unus codex Colb φρονίμῳ προστάτῃ.

(59) Antiqui sex libri οὐδὲ ἐτελεύτησεν. Editi ἀπετελεύτησεν. Ibidem editi μικρὸν προείληφε. Veteres quinque libri μικρόν τι προείλ.

(60) Reg. primus ἀλλὰ προευτρεπισμένον τῇ διανοίᾳ. Alii sex mss. et editi προευτρεπισμένῳ.

(61) Editio Paris. κυμάτων τας προσβολάς. Editio Basil. et quinque mss. τὰς ἐπιδρομάς Unus codex Colb. προβολάς. Eodem recidit sensus. Nec ita multo post duo mss. et editi ἡ γένεσις. Alii mss. ἡ γέννησις.

(62) Veteres quatuor libri θάλλουσαν, εἶτα ξηραινομένην. Alii duo θάλλουσαν καὶ πάλιν ξηραινομένην. Alii duo et editi θάλλουσαν, εἶτα μαραινομένην. Haud dissimili sensu. Mox mss. tres ἀνάβλεψον πρός τόν.

*transibunt, stellæ cadent de cœlo, sol obscurabitur, luna non dabit lumen suum.* Quid igitur mirum, si nos quoque, cum pars simus mundi, eorum quæ mundi sunt, participes simus? His consideratis, ubi te etiam adorietur communium rerum pars quæpiam; fer tacitus ac connivens, non sine affectu ullo, aut sensu (quæ est enim indolentiæ merces?): sed cum magno labore, cum multis doloribus. Verum tamen perfer velut strenuus quispiam athleta, qui robur ac fortitudinem non in eo solum ostendit, quod percutiat adversarios, sed quod inflictas etiam sibi ab ipsis plagas constanter toleret: item tanquam aliquis gubernator, qui sapiens sit, et præ magna navigandi peritia impavidus, quique animum rectum immersabilemque, et quacunque tempestate altiorem servet. Filii charissimi, aut uxoris gratissimæ, aut alterius cujuspiam eorum qui sunt amicissimi, et omni benevolentia atque necessitudine conjuncti, privatio, haudquaquam futura est molesta et gravis homini provido, et rectam rationem vitæ ducem habenti, non autem ex consuetudine quadam incedenti. Nam acerbissimum est vel ipsis brutis animantibus a consuetudine avelli. Equidem ego ipse vidi aliquando bovem in præsepi illacrymantem, pastus ac jugi socio morte sibi prærepto. Quin etiam videre est reliquas belluas consuetudini valde admodum adhærescere. Tu vero non ita didicisti, neque ita edoctus

A σοῦνται· ὁ ἥλιος σκοτισθήσεται· ἡ σελήνη οὐ δώσει τὸ φέγγος αὐτῆς. Τί οὖν θαυμαστὸν, εἰ καὶ ἡμεῖς, μέρος ὄντες τοῦ κόσμου, ἀπολαύομεν τῶν ἐκ τοῦ κόσμου; Πρὸς ταῦτα ἀποβλέπων, ὅταν καὶ ἐπὶ σὲ ἔλθῃ τῶν κοινῶν τὸ μέρος, ἔνεγκε μύσας, οὐκ ἀπαθῶς, οὐδὲ ἀναισθήτως (τίς γὰρ μισθὸς ἀναλγησίας;), ἀλλ' ἐπιπόνως μὲν καὶ σὺν ἀλγηδόσι μυρίαις. Πλὴν ὑπένεγκε, ὥσπερ τις γενναῖος ἀγωνιστὴς (63), τὴν ἰσχὺν καὶ τὴν ἀνδρείαν οὐ μόνον ἐν τοῦ τύπτειν τοὺς ἀντιπάλους, ἀλλὰ καὶ ἐκ τοῦ φέρειν στερρῶς τὰς παρ' αὐτῶν πληγὰς ἐπιδεικνύμενος· καὶ ὥσπερ τις κυβερνήτης σοφὸς καὶ ἀτάραχος ὑπὸ τῆς ἄγαν περὶ τὸν πλοῦν ἐμπειρίας, ὀρθὴν καὶ ἀδάπτιστον, καὶ παντὸς χειμῶνος ὑψηλοτέραν τὴν ψυχὴν διασώζων. Παιδὸς ἀγαπητοῦ, ἢ φυναικὸς

B καταθυμίας (64), ἢ ἄλλου τινὸς τῶν φιλτάτων καὶ κατὰ πᾶσαν εὔνοιαν συνημμένων στέρησις, οὐδὲν δεινὸν τῷ προεσκεμμένῳ, καὶ τὸν ὀρθὸν λόγον ἡγεμόνα τῆς ζωῆς ἔχοντι, ἀλλὰ μὴ κατὰ συνήθειάν τινα πορευομένῳ. Ἔθους γὰρ χωρισμὸς καὶ τοῖς ἀλόγοις ἐστὶ δυσφορώτατος. Καί ποτε εἶδον ἐγὼ βοῦν ἐπὶ φάτνης δακρύοντα, τοῦ συννόμου αὐτῷ καὶ ὁμοζύγου τελευτήσαντος. Καὶ τὰ λοιπὰ τῶν ἀλόγων σφοδρῶς τῆς συνηθείας ἔστιν ἰδεῖν ἀντεχόμενα. Σὺ δὲ οὐχ οὕτως ἔμαθες, οὐδὲ ἐδιδάχθης. Ἀλλ' ἀρχὴν μὲν φιλίας λαμβάνειν ἐκ μακρᾶς ὁμιλίας καὶ χρονίου ἔθους οὐδὲν ἀπεικός· ὀδύρεσθαι δὲ τὸν χωρισμὸν διὰ τὴν ἐπὶ πλεῖστον ἡμῖν γενομένην διατριβὴν παντελῶς ἄλογον.

es. Attamen indecorum non fuerit ex longo congressu diuturna consuetudine initium amicitiæ ducere; sed dolere de disjunctione ob diutinam nostram conversationem, penitus absurdum est.

5. Exempli gratiam, obtigit tibi uxor vitæ socia, C quæ tibi omnem vitæ voluptatem exhibet, quæque artifex est lætitiæ, et conciliatrix deliciarum, quæ simul bona auget et opes, et afflictatum te maxima molestiarum parte levat; hæc subito rapta interiit. Hac ista afflictione ne exaspereris; cave dicas eorum quæ fiunt fatum quoddam esse **38** temerarium, quasi rector nullus hunc mundum gubernet; neque malum quemdam opificem constituas, excogitans tibi ipse præ immodico mœrore impia dogmata: contra, neque terminos excedas pietatis, Etenim cum duo omnino in carne una fueritis [62], alteri divisionem ac conjunctionis diremptionem moleste ferenti danda est venia multa; sed tamen non profuerit tibi eam ob causam aut excogitare, aut loqui quidquam ineptum. Nam tecum reputes D velim, quod Deus, qui formavit nos et animavit, animæ cuilibet tribuerit propriam quamdam vitæ moram, et aliis alios exitus terminos præfixerit.

ε'. Οἷον, γυνὴ συνεκληρώθη σοι κατὰ τὴν κοινωνίαν τοῦ βίου, πᾶσαν ἡδονήν σοι κατὰ τὸν βίον παρεχομένη, εὐθυμίας δημιουργὸς, θυμηδιῶν πρόξενος, τὰ χρηστὰ συναύξουσα (65), ἐν ταῖς λύπαις τὸ πλεῖστον μέρος τῶν ἀνιαρῶν ἀφαιρουμένη αὕτη ἐξαίφνης ἁναρπασθεῖσα οἴχεται. Μὴ ἀγριάνῃς τῷ πάθει· μηδὲ αὐτόματόν τινα εἴπῃς εἶναι συντυχίαν τῶν γινομένων, ὡς μηδενὸς προστάτου τὸν κόσμον οἰκονομοῦντος· μηδὲ κακόν (66) τινα δημιουργὸν ὑπόθῃς, ἐκ τῆς κατὰ τὴν λύπην ἀμετρίας πονηρὰ δόγματα ὑποτιθέμενος σεαυτῷ· ἀλλὰ μηδὲ ἐκπέσῃς τῶν ὅρων τῆν εὐσεβείας. Ἐπειδὴ γὰρ ὅλως ἐγένεσθε οἱ δύο εἰς σάρκα μίαν, πολλὴ συγγνώμη τῷ τὴν διχοτομίαν καὶ τὴν τῆς συναφείας διαίρεσιν μετὰ ἀλγημάτων δεχομένῳ· οὐ μὴν τούτου γε ἕνεκεν ἢ διανοεῖσθαί τε τῶν οὐ προσηκόντων (67), ἢ φθέγγεσθαί σοι λυσιτελές. Ἐννόησον γὰρ, ὅτι ὁ πλάσας ἡμᾶς καὶ ψυχώσας Θεὸς ἰδίαν ἔδωκεν ἑκάστῃ ψυχῇ τὴν τοῦ βίου διαγωγὴν, καὶ ἄλλοις ἄλλους ὅρους ἔπηξε τῆς ἐξ-

[62] Genes, II. 24; Matth. XIX, 5.

(63) Antiqui duo libri et editi γενναῖος ἀθλητής. Alii sex mss. γενναῖος ἀγωνιστής.

(64) Veteres duo libri et editi καταθυμίου. Alii quinque καταθυμίας.

(65) Reg. primus πρόξενος· τῶν χρημάτων συναύξουσα, ἐν ταῖς. Nec ita multo post quinque mss. ἀγριάνῃς.

(66) Veteres quatuor libri μηδὲ κακῶν. Editi et mss. nonnulli κακόν. Hic Manichæos perstringit Basilius.

(67) Regii primus et tertius et alius codex Colb. τούτου ἕνεκεν διανοεῖσθαί τι τῶν οὐ προσηκόντων ἀναγκαῖον, *non convenit quidquam indecorum excogitare, neque*, etc. Alii mss. et editi ut in contextu. Aliquando post tres mss. τὴν τοῦ βίου. Vocula τήν aberat a vulgatis.

ὁδοῦ. Τὸν μὲν γὰρ ἐπὶ πλεῖον παραμεῖναι τῇ παρουσίᾳ τῆς σαρκὸς ᾠκονόμησε· τὸν δὲ θᾶττον ἀπολυθῆναι τῶν δεσμῶν τοῦ σώματος διετάξατο, κατὰ τοὺς ἀῤῥήτους τῆς σοφίας ἑαυτοῦ καὶ τῆς δικαιοσύνης λόγους. Ὥσπερ οὖν οἱ ταῖς εἱρκταῖς ἐμπίπτοντες, οἱ μὲν ἐπὶ πλείονα χρόνον τῇ κακώσει τῶν δεσμωτηρίων ἐναποκλείονται, οἱ δὲ ταχυτέραν εὑρίσκουσι τῆς κακοπαθείας ἀπαλλαγήν· οὕτω καὶ αἱ ψυχαὶ, αἱ μὲν ἐπὶ πολὺ προσκατέχονται τῇ ζωῇ ταύτῃ, αἱ δὲ ἐπ' ἔλαττον, κατὰ τὴν ἀναλογίαν τῆς ἀξίας ἑκάστου, σοφῶς καὶ βαθέως, καὶ ὡς οὐκ ἂν ἐφίκοιτο νοῦς ἀνθρώπων, τὰ περὶ ἕκαστον ἡμῶν τοῦ κτίσαντος ἡμᾶς προβλεπομένου. Οὐκ ἀκούεις λέγοντος τοῦ Δαβὶδ, Ἐξάγαγε ἐκ φυλακῆς τὴν ψυχήν μου (68); Οὐκ ἤκουσας περὶ τοῦ ἁγίου, ὅτι ἀπελύθη αὐτοῦ ἡ ψυχή; Τί δὲ Συμεὼν, ὅτε ἐνηγκαλίσατο τὸν Κύριον ἡμῶν; ποίαν φωνὴν ἀφῆκεν; Οὐχ ὅτι Νῦν ἀπολύεις τὸν δοῦλόν σου, Δέσποτα; Τῷ γὰρ ἐπειγομένῳ πρὸς τὴν ἄνω διαγωγὴν βαρυτέρα πάσης κολάσεως καὶ δεσμωτηρίου παντὸς ἡ μετὰ τοῦ σώματός ἐστι διατριβή. Μὴ τοίνυν τῇ ἑαυτοῦ ἀπολαύσει ἐπιζήτει τὰς περὶ τῶν ψυχῶν διατάξεις ἀκολουθεῖν· ἀλλὰ λογίζου περὶ τῶν συναφθέντων κατὰ τὸν βίον, εἶτα θανάτῳ διεσταμένων, ὅτι παραπλήσιοί εἰσιν ὁδοιπόροις μίαν ὁδὸν πορευομένοις, καὶ διὰ τὴν συνεχῆ μετ' ἀλλήλων διατριβὴν ἑνωθεῖσιν ὑπὸ τῆς συνηθείας. Οἳ ἐπειδὰν τὴν κοινὴν ὁδὸν διεξελθόντες (69) καταλάβωσι, λοιπὸν σχιζομένην αὐτὴν, τῆς χρείας ἤδη ἀναγκαίως μεριζούσης ἑκάτερον, οὐ τῇ συνηθείᾳ προσκαθεζόμενοι ἀμελοῦσι τῶν προκειμένων, ἀλλὰ τῆς ἐξ ἀρχῆς κινησάσης αὐτοὺς αἰτίας ὑπομνησθέντες, πρὸς τὸ οἰκεῖον ἕκαστος ἀποτρέχουσι πέρας. Ὡς οὖν ἐκείνοις ἄλλος μὲν ἦ ὁ σκοπὸς τῆς ὁδοῦ, συνέβη δὲ αὐτοῖς ἡ κατὰ τὴν ὁδοιπορίαν ἐκ τῆς συνηθείας οἰκείωσις· οὕτω καὶ τοῖς ἐν γάμῳ ἢ ἄλλῃ τινὶ κοινωνίᾳ βίου συνημμένοις ἴδιον προέκειτο (70) δηλονότι τῆς ζωῆς τὸ πέρας· συναφθέντας δὲ ἀλλήλοις ἀναγκαίως τὸ προδιατεταγμένον τῆς ζωῆς τέλος ἐχώρισε καὶ διέλυσεν.

6. Εὐγνώμονος οὖν διανοίας οὐκ ἐπὶ τῷ χωρισμῷ δυσφόρως ἔχειν, ἀλλ' ἐπὶ τῇ ἐξ ἀρχῆς συναφείᾳ χάριν ἔχειν τῷ συγκληρώσαντι. Σὺ δὲ καὶ ὅτε περιῆν σοι τὸ γύναιον, ἢ ὁ φίλος, ἢ τὸ παιδίον, ἢ ὅ τι οὖν ὃν ὀδύρῃ νῦν, οὐχὶ χάριν εἶχες τῶν παρόντων τῷ δεδωκότι, ἀλλ' ἐνεκάλεις ὑπὲρ τῶν ἐλλειφθέντων. Εἰ μὲν γυναικὶ μόνῃ συνῴκεις, ὅτι μὴ παῖδες ἦσαν οἵους ἐβούλου· εἰ δὲ καὶ παῖδες παρῆσαν, ὅτι μὴ ὑπερεπλούτεις, ἢ καὶ ὅτι τῶν ἐχθρῶν τινας εὐημεροῦντας ἑώρας. Ὅρα τοίνυν μή ποτε αὐτοὶ ἑαυτοῖς ἀναγκαίας τῶν φιλτάτων τὰς στερήσεις κατασκευά-

A Etenim certo quodam consilio voluit alium diutius in carne permanere; statuit vero alium ocius vinculis corporis exsolvi, juxta ineffabiles sapientiæ atque justitiæ suæ rationes. Quemadmodum igitur ex iis qui in carcerem conjiciuntur, alii diutius detinentur in vinculorum cruciatibus, alii ab ea calamitate liberantur citius: sic et animæ, aliæ quidem diutius, aliæ vero minus in hac vita detinentur, pro cujusque merito ac dignitate, Deo, qui nos condidit, rebus cujusque nostrum prospiciente sapienter, et alte, sicque, ut mens hominum attingere non possit. Non audis Davidem dicentem: *Educ de custodia animam meam*[63]? Non audivisti de sancto, animam ipsius exsolutam fuisse et dimissam[64]? Quid vero Simeon, cum Dominum nostrum in ulnas B recepit? quam vocem emisit? nonne hanc, *Nunc dimittis servum tuum, Domine*[65]? Nam in carne immorari, gravius quiddam est quam supplicium omne, et quivis carcer, ei qui ad supernæ vitæ gaudia festinat. Quamobrem ne exquirito, ut latæ de animabus leges tuo se usui accommodent et inserviant; sed qui in hac vita conjuncti sunt, ac deinde morte a se invicem divelluntur, eos viatoribus via una et eadem incedentibus, et propter continuam inter se confabulationem necessitudine atque consuetudine devinctis assimiles esse cogita. Hi post emensum iter commune, ubi sectam viam repererint, necessitate jam cogente alter ab altero separati, non amplius in consuetudine perseverantes negligunt quod sibi proposuerant; sed causam C quæ se initio compulit, in memoriam revocantes, ad suam quisque metam contendunt. Quemadmodum igitur his alius erat viæ scopus, intercessit autem ex consuetudine inter ipsos, cum iter facerent, necessitudo quædam ac familiaritas: sic etiam iis qui nuptiis aut alia quapiam vitæ societate conjuncti sunt, fuit procul dubio præstitutus proprius quidam vitæ terminus; sed tamen ipsos inter se conjunctos prædefinitus vitæ finis necessario separavit ac sejunxit.

6. Itaque grati animi fuerit non ægre ferre separationem: sed ei qui hujusce consortii auctor fuerat, gratiam ob primam conjunctionem habere. Tu contra, ne uxore quidem superstite, aut amico, aut filio, aut alio quovis de quo nunc **39** doles, D grates ullas rependebas bonorum præsentium largitori: imo de absentibus conquerebaris. Et quidem si habitabas cum sola uxore, querebare quod filii, quales desiderasses, tibi non essent; sin autem habebas filios, dolebas quod non afflueres divitiis, aut etiam quod inimicos quosdam secunda fortuna

[63] Psal. CXLI, 8. [64] Tob. III, 6, 15. [65] Luc. II, 29.

(68) Editi ψυχήν μου, τῶν ἀνιαρῶν φησιν. Sed illud, τῶν ἀνιαρῶν φησιν, in nostris novem mss. deest: nec dubium quin abesse debeat. Neminem enim puto ita cæcutire, quin videat illud, τῶν ἀνιαρῶν φησιν, declarationem esse vocis φυλακῆς; sic ut solum monere voluerit librarius, voce φυλακῆς hoc loco quascunque res adversas significari. Hæ autem voces, ut alias sæpe, ex ora libri in contextum irrepserunt.

(69) Unus codex Colb. ὑπεξελθόντες. Mox duo mss. καταλάβωσι δὲ λοιπόν.

(70) Reg. secundus προσέκειτο. Statim unus ms. ζωῆς πέρας ἐχώρισε.

utentes videres. Cave igitur ne forte charissimorum privationem nobis ipsis reddamus necessariam, cum non afficiamur illorum præsentia, sed amissos desideremus. Quoniam enim pro præsentibus bonis a Deo collatis grates non persolvimus; ideo privati nos iis necesse est, ut affectus noster commoveatur. Quemadmodum enim non vident oculi quod plus æquo admotum est, sed congruenti aliquo spatio indigent, ita et ingratæ animæ per bonorum abalienationem videntur de amisso ac præterito beneficio affici. Nam cum fruerentur bonis, nullam tum gratiam habebant largitori, sed ubi sunt iis spoliatæ, idipsum quod evanuit, laudant æstimantque. Porro nemo nostrum immunis est a gratiarum actione ob ullam vitæ hujus ærumnam ac calamitatem, si vult singula animo æquo perpendere. Etenim vita uniuscujusque nostrum habet non pauca quæ possumus recensere, quæque injucunda non sunt, si modo respicere ad inferiora velimus, sicque ex ista cum re deteriori comparatione, quanti pretii hoc nostrum bonum sit expendamus. Servus es? Adest aliquis te dejectior; gratias repende, quod uni præstes, quod non sis addictus pistrino, quod plagas non accipias. Ac ne huic quidem gratiarum agendarum defuturæ sunt causæ. Neque enim tenetur in compedibus, neque ligatus in ligno est. Satis est causæ vincto ad gratias exsolvendas ipsa vita. Videt solem, spiritu aerem ducit, horum gratia rependit gratias. Plecteris immerito? Gaude spe futurorum. Jure condemnatus es? Sic etiam grates age, quod hic dederis scelerum pœnas, non autem sis ob impunita peccata supplicio æterno servatus. Hunc ad modum potest qui gratus est, in omni vita et in omni instituto pro præsentibus bonis amplas benefacienti gratias peragere. Nunc autem, quod morosis hominibus accidit, id contingit plerisque, videlicet ut præsentia fastidiunt, ita absentia concupiscunt. Neque enim eos qui seipsis inferiores sunt enumerantes, largitori beneficio pro iis quæ habent gratias persolvunt: imo ejus quod præstantius est comparatione, quantum superentur reputantes, ita mœrent et conqueruntur bonis alienis privati, ac si suis spoliarentur. Servus qui est, permoleste fert liberum se non esse: ægre est ei qui in libertate **40** educatus fuit, quod generis nobilitate non insigniatur, quod non recenseatur inter eos qui natalium splendore conspicui sunt, nec numerare possit retro avos septem, qui eximii fuerint equorum nutritores, aut opes suas in gladiatores insumpserint. Queritatur qui genere clarus est, quod non abundet divitiis; dives afflictatur ac dolet, quod dominatum in oppida et in gentes non

(71) Unus codex Reg. et editi τὸ ἄγαν λαμπρον προσκείμενον, *rem valde splendidam plus æquo admotam*. Vox λαμπρόν in aliis septem mss. deest; nec mirum si desit, cum non ita necessaria esse videatur.

(72) Reg. primus et tertius ἐν τῇ ἀπαλλοτριώσει, eadem plane sententia.

(73) Editio Paris. et unus mss. ἐάν τις εὐγνωμό-

A ζωμεν, παρόντων μὲν οὐκ αἰσθανόμενοι, παρελθόντων δὲ περιεχόμενοι. Ἐπειδὴ γὰρ παρακειμένων τῶν ἐκ Θεοῦ ἀγαθῶν οὐκ εὐχαριστοῦμεν, ἀναγκαία ἡμῖν ἡ ἀφαίρεσις διὰ τὴν αἴσθησιν γίνεται. Ὥσπερ γὰρ οἱ ὀφθαλμοὶ τὸ, ἄγαν προσκείμενον (71) οὐχ ὁρῶσιν, ἀλλὰ δέονται συμμέτρου τινὸς ἀποστάσεως· οὕτω καὶ αἱ ἀχάριστοι ψυχαὶ ἐοίκασιν ἐν τῇ ἀλλοτριώσει (72) τῶν ἀγαθῶν τῆς παρελθούσης χάριτος ἐπαισθάνεσθαι. Ὅτε γὰρ ἀπέλαυον τῶν χρηστοτέρων, οὐδεμίαν χάριν τῷ δεδωκότι γινώσκοντες, μετὰ τὴν στέρησιν τὸ παρελθὸν μακαρίζουσιν. Ἀλλ' οὐδεὶς ἡμῶν ἀποκλείεται τοῦ εὐχαριστεῖν ὑπ' οὐδεμιᾶς περιστάσεως βίου, ἐὰν εὐγνωμόνως (73) ἕκαστον ἐπιλογίζεσθαι θέλῃ. Πολλὰς γὰρ ἀναθεωρήσεις καὶ οὐκ ἀτερπεῖς ὁ ἑκάστου ἡμῶν βίος κέκτηται, ἐάνπερ
B ἄρα καταδεξώμεθα πρὸς τὸ ὑποβεβηκὸς ἀποβλέπειν, καὶ οὕτως ἐκ τῆς πρὸς τὸ χεῖρον συγκρίσεως τὸ ὑπάρχον ἡμῖν ἀγαθὸν, πόσου τινὸς ἄξιόν ἐστιν, ἐκμετρεῖν. Οἰκέτης εἶ; Ἔχεις τὸν σεαυτοῦ ταπεινότερον· εὐχαρίστει, ὅτι ἑνὸς ὑπερέχεις, ὅτι μὴ ἐν τῷ μυλῶνι καταδεδίκασαί, ὅτι μὴ πληγὰς λαμβάνεις. Οὐκ ἐπιλείψουσιν οὐδὲ τοῦτον αἱ τοῦ εὐχαριστεῖν ἀφορμαί. Οὐ γὰρ ἔχει πέδας, οὐ δέδεται ἐν ξύλῳ. Ὁ δεσμώτης ἔχει τὸ ζῆν ἀρκοῦσαν ἀφορμὴν εἰς εὐχαριστίαν· ἥλιον ὁρᾷ, ἀναπνεῖ τὸν ἀέρα, ἐπὶ τούτοις εὐχαριστεῖ. Ἀδίκως κολάζῃ; Τῇ τῶν μελλόντων ἐλπίδι χαῖρε. Δικίως κατεδικάσθης; Καὶ οὕτως εὐχαρίστει, ἐνταῦθα τὴν δίκην τῶν τετολμημένων ἀποτινύς, ἀλλὰ μὴ ἐπ' ἀκεραίοις τοῖς ἁμαρτήμασι τῇ αἰωνίᾳ κολάσει ταμιευθείς. Κατὰ δὴ τὸν αὐτὸν λόγον
C ἐπὶ παντὸς βίου καὶ πάντων ἐπιτηδευμάτων ἔξεστι τῷ εὐγνώμονι μεγάλας τῶν παρόντων ἀποδιδόναι τῷ εὐεργέτῃ τὰς χάριτας (74). Νῦν δὲ τὸ τῶν δυσαρεστουμένων πεπόνθασιν οἱ πολλοί· τὸ μὲν παρὸν ἀτιμάζοντες, τῶν κὲ ἀπόντων ἐπιθυμοῦντες. Οὐ γὰρ τοὺς ὑποδεεστέρους αὐτῶν ἀπαριθμούμενοι, τὴν ὑπὲρ ὧν ἔχουσι χάριν ἀποπληροῦσι τῷ εὐεργέτῃ· ἀλλὰ τῇ πρὸς τὸ ὑπερέχον συγκρίσει, ὅσον ἀπολείπονται λογιζόμενοι, ὡς οἰκείων στερούμενοι τῶν ἑτέροις προσόντων, οὕτως ἀνιῶνται καὶ καταμέμφονται. Ὁ δοῦλος, ὅτι μὴ ἐλεύθερός ἐστι, δυσχεραίνει· ὁ ἐν ἐλευθερίᾳ τραφεὶς, ὅτι μὴ εὐπατρίδης, μηδὲ τῶν περι-
D βλέπτων ἐπ' εὐγενείᾳ, μηδ' ὅτι ἑπτα πάππους ἔχει ἀριθμεῖν εἰς τὸ ἄνω, ἱπποτρόφους λαμπρούς, ἢ μονομάχοις τὸν πλοῦτον ἐξαναλώσαντας (75). Ὁ κατὰ γένος περιφανὴς σχετλιάζει, ὅτι μὴ ἐπὶ πλούτῳ κομᾷ· ὁ πλούσιος λυπεῖται καὶ ὀδύρεται, ὅτι μὴ πόλεων καὶ ἐθνῶν ἐστιν ἄρχων (76)· ὁ στρατηγὸς, ὅτι μὴ βασιλεύει· ὁ βασιλεὺς, ὅτι μὴ πάσης ὁμοῦ τῆς ὑφ' ἡλίῳ κρασεῖ, ἀλλ' ἔστιν ἔθνη τοῖς αὐτοῦ σκήπτροις μὴ ὑποκύπτοντα. Ἐκ πάντων δὲ τούτων συνάγεται τὸ ἐπὶ μηδενὶ τὸν εὐεργέτην εὐχαριστεῖ-

νως. Editio Basil. et septem mss. ἐὰν εὐγνωμόνως.

(74) Antiqui duo libri τῷ εὐεργέτῃ τὰς εὐχαριστίας.

(75) Utraque editio et unus codex Colb. ἱπποτρόφοις λαμπρὸς ἢ μονομάχοις τὸν βίον ἐξαναλώσαντας. Alii octo mss. ut in contextu.

(76) Unus ms. et editi ἐθνῶν ἄρχει. Alii sex ἐθνῶν ἐστιν ἀρχων.

σθαι. Ἀλλ' ἡμεῖς, ἀφέντες τὰ ἐπὶ τοῖς ἀποῦσι λυπας, A διδαχθῶμεν τὴν ἐπὶ τοῖς παροῦσιν εὐχαριστίαν ἀποδιδόναι. Εἴπωμεν ἐν μὲν ταῖς σκυθρωποτέραις περιστάσεσι τῶν πραγμάτων τῷ σοφῷ ἰατρῷ· Ἐν θλίψει μικρᾷ ἡ παιδεία σου ἡμῖν. Εἴπωμεν. Ἀγαθόν μοι, ὅτι ἐταπείνωσάς με. Εἴπωμεν, ὅτι Οὐκ ἄξια τὰ παθήματα τοῦ νῦν καιροῦ πρὸς τὴν μέλλουσαν δόξαν ἀποκαλυφθῆναι εἰς ἡμᾶς. Εἴπωμεν, ὅτι Ὀλίγα ὧν ἡμάρτομεν μεμαστιγώμεθα. Παρακαλέσωμεν τὸν Κύριον, ὅτι Παίδευσον ἡμᾶς, Κύριε, πλὴν ἐν κρίσει, καὶ μὴ ἐν θυμῷ. Ἐλεγχόμενοι γὰρ, ὑπὸ Κυρίου παιδευόμεθα, ἵνα μὴ σὺν τῷ κόσμῳ κατακριθῶμεν. Ἐν δὲ τῇ φαιδροτέρᾳ τοῦ βίου διαγωγῇ ἐκείνην λέγωμεν τοῦ Δαβὶδ τὴν φωνήν· Τί ἀνταποδώσω τῷ Κυρίῳ περὶ πάντων ὧν ἀνταπέδωκέ μοι; Ἐκ τοῦ μὴ ὄντος εἰς τὸ εἶναι παρ- B ἤγαγε· λόγῳ ἐτίμησε· τέχνας ἡμῖν συνεργοὺς τῆς ζωῆς ἐχαρίσατο· τροφὰς ἐκ τῆς γῆς ἀνίησι· βοσκημάτων ἡμῖν ὑπηρεσίαν δέδωκε (77). Δι' ἡμᾶς ὄμβροι· δι' ἡμᾶς ἥλιος· ἡ ὀρεινὴ, ἡ πεδιάσιμος ἡμῶν ἕνεκεν διακεκόσμηται, ἀποφυγὰς ἡμῖν πρὸς τὰς ἐκ τῶν ὀρῶν ἀκρότητας εὐτρεπίζουσα· Δι' ἡμᾶς ποταμοὶ ῥέουσι· δι' ἡμᾶς βρύουσιν αἱ πηγαί· ἡ θάλασσα ἡμῖν ἀνοῖται πρὸς (78) ἐμπορίαν· οἱ ἐκ μεταλλων πλοῦτοι, αἱ πανταχόθεν ἀπολαύσεις, πάσης τῆς κτίσεως δωροφορούσης (79) ἡμῖν, διὰ τὴν πλουσίαν καὶ ἄφθονον εἰς ἡμᾶς χάριν τοῦ εὐεργέτου.

habet; exercitus dux, quod regnum non occupat; rex autem, quod simul totius qui sub sole est orbis non potiatur, sed supersint gentes quæ suis sceptris non sint subjectæ. Ex quibus omnibus colligitur gratias pro nulla re beneficiorum auctori rependi. Nos autem mœrorem ex iis quæ desunt emergentem amandantes, discamus ob præsentia gratias exsolvere. Dicamus sapienti medico in tristioribus rerum infortuniis: *In tribulatione parva disciplina tua nobis* [66]. Dicamus: *Bonum mihi quia humiliasti me* [67]. Dicamus: *Non sunt condignæ passiones hujus temporis ad futuram gloriam quæ revelabitur in nobis* [68]. Dicamus: *Pauca præ iis quæ peccavimus accepimus verbera* [69]. Obsecremus Dominum: *Castiga nos, Domine, verumtamen in judicio et non in furore* [70]. *Cum enim redarguimur, a Domino corripimur, ut non cum hoc mundo damnemur* [71]. At vero in lætiore vitæ statu emittamus illam Davidis vocem: *Quid retribuam Domino pro omnibus quæ retribuit mihi* [72]? Eo auctore ex nihilo orti sumus, ornavit nos ratione, largitus nobis est artes vitæ tuendæ inservientes, alimenta e terra educit, servitio nostro jumenta addixit et pecora. Propter nos imbres, propter nos sol; adornata est nostri causa regio montosa æquataque, effugia atque recessus parans nobis ad summitates montium vitandas. Propter nos fluunt flumina; propter nos fontes scaturiunt; mare patet nobis ad mercaturam exercendam; effodiuntur ex metallicis fodinis opes; undelibet commoda affluunt et deliciæ, conferente nobis munera creatura omni ob locupletem uberemque benefici Dei in nos gratiam.

7. Καὶ τί δεῖ τὰ μικρὰ λέγειν; Δι' ἡμᾶς Θεὸς ἐν C ἀνθρώποις· διὰ τὴν καταφθαρεῖσαν σάρκα Ὁ Λόγος σὰρξ ἐγένετο, καὶ ἐσκήνωσεν ἐν ἡμῖν. Μενὰ τῶν ἀχαρίστων ὁ εὐεργέτης· προς τούς καθημένους ἐν σκότει ὁ ἥλιος τῆς δικαιοσύνης· ἐπὶ τὸν σταυρὸν ὁ ἀκαθής· ἐπὶ τὸν θάνατον ἡ ζωή· ἐπὶ τὸν ᾅδην τὸ φῶς· ἡ ἀνάστασις διὰ τοὺς πεσόντας· πνεῦμα υἱοθεσίας, χαρισμάτων διανομαὶ (80), στεφάνων ἐπαγγελίαι· τὰ ἄλλα, ὅσα οὐδὲ ἐξαριθμήσασθαι ῥᾴδιον, ἐφ' οἷς πᾶσι πρέπουσά ἐστιν ἡ φωνὴ τοῦ προφήτου· Τί ἀνταποδῶμεν τῷ Κυρίῳ περὶ πάντων ὧν ἀνταπέδωκεν ἡμῖν; Καὶ γὰρ αὖ καὶ τοῦτο οὐκ εἴρηται δεδωκέναι, ἀλλ' ἀντιδεδωκέναι ὁ μεγαλόδωρος, ὡς οὐχὶ κατάρχων χάριτος, ἀλλ' ἀμειβόμενος τοὺς ὑπάρξαντας (81)· τὸ γὰρ τῶν λαμβανόντων εὐχάριστον εἰς εὐεργεσίαν καταλογίζεται. Ὃς, καὶ χρήματα διδοὺς D αἰτεῖ παρὰ σοῦ τὴν ἐλεημοσύνην διὰ τῆς χειρὸς τῶν πενήτων· κἂν λάβῃ τὰ ἑαυτοῦ, ἀκεραίαν σοι (82) τὴν χάριν, ὡς ὑπὲρ οἰκείων, ἀποπληροῖ. Τί οὖν ἀνταποδῶμεν τῷ Κυρίῳ περὶ πάντων ὑν ἀνταπέδωκεν

7. Sed quid opus est parva recensere? Propter nos versatus Deus est inter homines: propter carnem corruptam *Verbum caro factum est, et habitavit in nobis* [73]. Commoratur cum ingratis beneficus; venit liberator ad captivos; illuxit sol justitiæ [74] sedentibus in tenebris [75], in crucem tollitur qui omnis prorsus doloris expers est, vita morti addicitur. Lux descendit ad inferos; propter eos qui mortui erant, resurrectio, adoptionis spiritus, donorum divisiones, repromissæ coronæ: alia insuper quæ ne numerare quidem facile fuerit quibus omnibus congruit illa vox prophetæ. *Quid retribuemus Domino pro omnibus quæ retribuit nobis* [76]? Atque etiam magnificus ille non dicitur *tribuisse*, sed *retribuisse*, tanquam si prior non conferret gratiam, sed iis qui prius contulissent, redderet: nimirum gratiarum actionem, quæ ab accipientibus rependitur, loco habet beneficii. Qui cum dederit opes, tamen eleemosynam a te per pauperum manus reposcit: qui tametsi suum accipit,

[66] Isa. XXVI, 16. [67] Psal. CXVIII, 71. [68] Rom. VIII, 18. [69] Job XV, 11. [70] Jerem. X, 24. [71] I Cor. XI, 32. [72] Psal. CXV, 12. [73] Joan. I, 14. [74] Malach. IV, 2. [75] Isa. IX, 2. [76] Psal. CXV, 12.

(77) Veteres quatuor libri ὑπηρεσίαν ἔδωκε.

(78) Ita mss. sex. Editio Paris. ἀνεῖται τὰ πρός.

(79) Editi et tres. mss. κτίσεως δορυφορούσης. *omni creatura nos stipante*, male. Regii primus et tertius cum duobus Colbertinis κτίσεως δωροφορούσης, *omni creatura donis ac muneribus nos cumulante*, recte.

(80) Antiqui duo libri et editi διανομαί. Alii quinque mss. διανομή.

(81) Ubi et in editis et in mss. constanter legitur ὑπάρξαντας, ibi legendum esse ἀπάρξαντας putat Combefisius: qui si suam conjecturam veteris alicujus libri testimonio stabilivisset, nos nullo negotio adduxisset in sententiam suam.

tibi tamen veluti tua danti gratiam integram refert. *Quid* igitur *retribuemus Domino pro omnibus quæ retribuit nobis* ? Non enim desero vocem Prophetæ, probe addubitantis, ac inopiam suam circumspicientis, **41** talem videlicet ei ut nihil suppeteret dignum quod retribueretur. Dominus enim post beneficia adeo magna splendidaque, nec tamen omni genere præstantia, nobis in posterum multo majora pollicetur, paradisi delicias, dandam in regno gloriam, honores angelorum honoribus haud impares, denique Dei cognitionem : id quod iis, qui digni habiti sunt, summum bonum est ; id quod omnis natura ratione prædita expetit ; id quod utinam et nos, ubi a carnis affectibus nosmetipsos expurgaverimus, adipiscamur. Quomodo igitur, inquiet aliquis, commiserationem socialem atque charitatem (quod bonorum primum est et perfectissimum, cum plenitudo legis dilectio sit [77]) proximo nostro sumus ostensuri ? Quoniam si ad aliquos magnis calamitatibus ac ærumnis oppressos accedamus, nequaquam cum ipsis flebimus, aut collacrymabimus; imo de iis, quæ acciderint; agemus gratias. Ac quidem suam ipsius afflictionem cum gratiarum actione perferre, patientiæ est atque constantiæ argumentum ; sed pro calamitatibus alienis Deo gratiam habere, insultantis est malis alienis et irritantis afflictos, præsertim cum ab Apostolo jubeamur cum flentibus flere [78]. Quid igitur ad hæc dicemus ? Estne rursus necesse vobis in memoriam reducere Domini verba, quibus jussi sumus in aliquibus gaudere, in aliquibus lugere ? *Gaudete*, inquit, *et exsultate quoniam merces vestra copiosa est in cœlis* [79]. Et iterum : *Filiæ Jerusalem, nolite flere super me, sed flete super filios vestros* [80]. Itaque præcipit nobis sermo divinus, ut cum justis quidem exsultemus ac lætemur ; lugeamus vero et lamentemur cum iis qui ex pœnitentia effundunt lacrymas : aut etiam eos qui multo doloris sensu tanguntur, deploremus, quod perire se ne intelligant quidem.

8. Cæterum implevisse mandatum haudquaquam putandus est qui hominum mortem deplorat, et cum lugentibus edit clamorem. Neque enim laudaverim medicum, qui cum opem ægrotantibus ferre deberet, morbis ipse repleretur ; neque nauclerum qui cum deberet navigantibus præesse, adversus ventos pugnare, fluctus vitare ac timidiores solari nauseret ipse, et una cum iis qui rei nauticæ imperiti sunt, animo concideret. Ejusmodi est quisquis adit lugentes, nec tamen ratione sua usus, quidquam eis impertit emolumenti ; sed potius ex alienis affectibus dedecus contrahit. Par igitur fuerit de alienis calamitatibus ac ærumnis afflictari. Nam hoc pacto afflictorum conciliaturus tibi es fa-

A ὑμῖν ; Οὐ γὰρ ἀφίεμαι τῆς φωνῆς τοῦ Προφήτου, καλῶς ἀπορουῦντος, καὶ περισκοπουῦντος ἑαυτοῦ τὴν πενίαν, ὅτι οὐδὲν ἔχει πρὸς ἀντίδοσιν ἄξιον. Ὃς ἐφ' οὕτω μεγάλαις καὶ λαμπραῖς εὐεργεσίαις, αὐμενοῦν ἐχούσαις ὑπερβολὴν, πολλαπλασίονα ὑμῖν (83) τὰ εἰς ὕστερον ἐπαγγέλλεται· παραδείσου τρυφὴν, καὶ δόξαν ἐν βασιλείᾳ, καὶ ἰσαγγέλους τιμὰς, καὶ Θεοῦ κατανόησιν· ὅπερ τοῖς ἀξιωθεῖσι τῶν ἀγαθῶν ἐστι τὸ ἀκρότατον· οὗ πᾶσα ἐφίεται λογικὴ φύσις· οὗ καὶ ἡμεῖς ἐπιτύχοιμεν, ἐκ τῶν παθῶν τῆς σαρκὸς ἑαυτοὺς ἐκκαθάραντες. Πῶς οὖν, φησὶ, τὸ κοινωνικὸν καὶ φιλόστοργον (ὃ πρῶτόν ἐστι τῶν ἀγαθῶν καὶ τελειότατον, διότι πλήρωμα νόμου ἡ ἀγάπη)· πρὸς τοὺς πλησίον ἐπιδειξόμεθα ; Ἐπειδὰν, πρός τινας ὑπὸ μεγάλων συμφορῶν κατεχομένους εἰσελθόντες, μὴ συγκλαίωμεν αὐτοῖς, μηδὲ συνδακρύωμεν, ἀλλ' εὐχαριστῶμεν ἐπὶ τοῖς γενομένοις. Οἰκεῖον μὲν γὰρ πάθος μετ' εὐχαριστίας ὑπενεγκεῖν ὑπομονῆς ἔχει καὶ καρτερίας ἀπόδειξιν (84)· ἐπ' ἀλλοτρίαις δὲ συμφοραῖς εὐχαριστεῖν τῷ Θεῷ ἐπιχαίροντός ἐστι τοῖς κακοῖς καὶ παροξύνοντος τοὺς λυπουμένους· καὶ ταῦτα τοῦ Ἀποστόλου ἐπιτρέποντος ἡμῖν κλαίειν μετὰ κλαιόντων. Τί οὖν ἐροῦμεν πρὸς ταῦτα ; Ἢ πάλιν ἀναγκαίως τῶν τοῦ Κυρίου λόγων ὑπομνήσομεν ὑμᾶς (85), πῖ ἐτίσι χαίρειν προσετάχθημεν, καὶ ἐπὶ τισι πενθεῖν ; Χαίρετε, φησὶ, καὶ ἀγαλλιᾶσθε, ὅτι ὁ μισθὸς ὑμῶν πολὺς ἐν τοῖς οὐρανοῖς· καὶ πάλιν· Θυγατέρες Ἱερουσαλὴμ, μὴ κλαίετε ἐπ' ἐμὲ, ἀλλὰ κλαύσατε ἐπὶ τὰ τέκνα ὑμῶν. Οὐκοῦν δικαίοις μὲν συσκιρτᾷν καὶ συναγαλλεσθαι B ὁ θεῖος λόγος (86) ἡμῖν ἐπιτρέπει, τοῖς δὲ ἐκ μετανοίας ἀφιεῖσι δάκρυον συμπενθεῖν καὶ συνοδύρεσθαι, ἢ τοὺς ἀναλγήτως διακειμένους ἀποκλαιεσθαι, ὅτι οὐδὲ ἴσασι πῶς ἀπόλλυνται.

8. Οὐχὶ δὲ ἐπὶ θανάτῳ ἀνθρώπων κατακλαύσαντες καὶ (87) συνεκδοῆσαντα τοῖς πενθοῦσι, πληρωτὴν προσήκει νομίζειν εἶναι τῆς ἐντολῆς. Οὔτε γὰρ ἰατρὸν ἐπαινῶ, τὸν ἀντὶ τοῦ βοηθεῖν τοῖς κάμνουσιν, αὐτὸν τῶν νοσημάτων ἀναπιμπλάμενον· οὔτε κυβερνήτην, ἀντὶ τοῦ κρατεῖν τῶν ἐμπλεόντων, καὶ τοῖς πνεύμασι μάχεσθαι, καὶ διαφεύγειν τὰ κύματα, καὶ παραμυθεῖσθαι τοὺς δειλοτέρους, ναυτιῶντα καὶ συναλύοντα τοῖς ἀπειροθαλάττοις. Τοιοῦτος γάρ ἐστιν ὁ πρὸς τοὺς πενθοῦντας εἰσιὼν, καὶ μὴ τῆς ἐκ τοῦ οἰκείου λόγου ὠφελείας μεταδιδοὺς, ἀλλὰ τῆς ἐκ τῶν ἀλλοτρίων παθῶν ἀσχημοσύνης μεταλαμβάνων. Ἐπιστυγνάξειν μὲν οὖν ταῖς συμφοραῖς τῶν πενθούντων (88), ἀκόλουθον. Οὕτω γὰρ ἑαυτὸν οἰκειώσῃ τοῖς

[77] Rom. XIII, 10. [78] Rom. XII, 15. [79] Matth. V, 12. [80] Luc. XXIII, 28.

(82) Codices aliquot ἀκέραιόν σοι.

(83) Editio Paris. πολλαπλασίονά σε. Unus mss. πολλαπλασίονα δέ. Alius πολλαπλασίονά τε. Alii quatuor nulla re interjecta πολλαπλασίονα ἡμῖν. Haud longe tres mss. τρυφας.

(84) Reg. secundus καρτερίας ἀνάδειξιν.

(85) Veteres quidam libri et editi ὑπομνήσομεν ἑαυτούς. Alii tres mss. ὑπομνήσομεν ὑμᾶς. Pro ὑπομνήσομεν in aliquibus mss. legitur ὑπομνήσωμεν.

(86) Antiqui tres libri θεῖος νόμος, *lex divina*.

(87) Voculam καί ex antiquis tribus libris addidimus.

(88) Reg. tertius et alii duo mss. Colbertini συμφοραῖς τῶν πεπονθότων. Mox quatuor mss. οἰκειώσῃ. Alii tres οἰκειώσει. Editi οἰκειώσεις.

πάσχουσι, μὴ καθιλαρευόμενος τῶν συμφορῶν, μηδὲ A
ὀναδιαφορῶν τοῖς ἀλλοτρίοις ἀλγήμασιν. Οὐ μὴν
περαιτέρω γε συνεκφέρεσθαι τοῖς λυπουμένοις προσ-
ῆκεν, ὥστε ἢ συνεκβοᾶν, ἢ συνθρηνεῖν τῷ πεπονθότι,
ἢ ἐν τοῖς ἄλλοις μιμεῖσθαι καὶ ζηλοῦν τὸν ἐσκοτω-
μένον ὑπὸ τοῦ πάθους· οἷον συγκαθειργνύναι ἑαυτὸν,
καὶ συμπελαγιαυονεῖν, καὶ χαμαὶ συγκαθῆσται, καὶ
κουρᾶς ἀμελεῖν. Ἐκ τούτων γάρ ἐστι μᾶλλον ἐπι-
τείνειν τὴν συμφοράν, ἢ καταπραΰνειν. Οὐχ ὁρᾷς,
ὅτι βουβῶνες μὲν καὶ σπληνες, οἱ μὲν τραύμασιν, οἱ
δὲ πυρετοῖς ἐπιτεθέμενοι, τὰς ὀδύνας συνεπιτείνουσι;
χεῖρες δὲ τὸ ἑλκοῦν τῇ πραείᾳ ἑαυτῶν ἁφῇ κατα-
στέλλουσι; Καὶ αὐτὸς δὴ οὖν μὴ ἐξαγριάνῃς τὸ
πάθος τῇ παρουσίᾳ, μηδὲ συγκαταπέσῃς τῷ πεπτω-
κότι. Ὁ γὰρ τὸν κείμενον ἀνιστῶν (84) ὑψηλότερος
εἶναι τοῦ πεπτωκότος πάντως ὀφείλει· ὁ δὲ ἐξ ἴσου B
κατακεσὼν ἑτέρου καὶ αὐτὸς τοῦ ἀναστήσοντος ἐπι-
δεῖται. Ἀλλὰ δάκνεσθαι μὲν ὑπὸ τῶν γινομένων, καὶ
ἠσυχῇ τοῖς λυπηροῖς ἐπιστυγνάζειν προσῆκεν, ἐν
συννοίᾳ προσώπου, καὶ σεμνότητι βάρος ἐχούσῃ, τὸ
τῆς ψυχῆς πάθος διασημαίνοντα· φθεγγόμενον δὲ,
οὐκ εὐθὺς ἐπιπηδᾷν ταῖς ἐπιτιμήσεσι προσῆκεν,
ὥσπερ ἀναλλόμενον καὶ ἐπεμβαίνοντα τοῖς κειμένοις
(φορτικὸν γὰρ τοῖς ὑπὸ λύπης τὴν ψυχὴν κεκακω-
μένοις αἱ ἐπιτιμήσεις (90)· καὶ ἅμα δυσπαράδεκτοί
εἰσι τοῖς κάμνουσι, καὶ πρὸς παρηγορίαν ἀπίθανοι
τῶν ἀπαθῶς παντάπασι διακειμένων οἱ λόγοι)· ἀλλὰ
συγχωρήσαντα κενὰ καὶ ἄπρακτα ἐκβοῆσαι (91) καὶ
ὀλοφύρασθαι, ἤδη τοῦ κακοῦ ὑπανέντος τι καὶ χαλά-
σαντος, τότε ἐμμελῶς καὶ πράως τῆς παρακλήσεως
ἅπτεσθαι. Ἐπεὶ καὶ οἱ πωλοδάμναι τοὺς δυσηνίους, C
τῶν πώλων οὐκ εὐθὺς κατάγχουσι τοῖς χαλινοῖς,
οὐδὲ ἀναπερόωσιν (ἀναχαιτίζειν γὰρ οὕτω καὶ ἀπο-
σείεσθαι τοὺς ἐπιβάτας διδάσκουσιν)· ἀλλὰ συνει-
δότες τὴν πρώτην, καὶ συνεξορμῶντες αὐτοῖς,
ἐκποδὼν ἴδωσιν ὑπὸ τῆς (92) οἰκείας ὁρμῆς καὶ βίας
τὸν θυμὸν ἀναλώσαντας, τότε παραλαβόντες δεδα-
μασμένους, εὐπειθεστέρους ἤδη ποιοῦσι διὰ τῆς
τέχνης. Οὕτως ἔσται κατὰ τὸν τοῦ Σολομῶντος λόγον·
Ἀγαθὸν εἰσελθεῖν εἰς οἶκον πένθους μᾶλλον ἢ εἰς
οἶκον πότου· εἰ μέλλοι τις, ἐπιστημόνως καὶ (93)
πράως τῷ λόγῳ χρώμενος, μεταδιδόναι τῆς οἰκείας
ὑγιείας τῷ κάμνοντι, ἀλλ' οὐχὶ τῆς ἀλλοτρίας λύπης,
ὡς ὀφθαλμίας, μεταλαμβάνειν.

miliaritatem atque benevolentiam, neque hilarem te ostendens ob eorum adversitates, neque alienam afflictionem indifferenter perferens. Minime tamen convenit dolentium miseriis plus æquo commoveri, sic ut aut conclames, aut lugeas cum afflictato, aut aliis in rebus hominem a tristitia obcæcatum imiteris æmulerisque : exempli causa, si una cum ipso te ipse includas, et induaris atra veste, si pariter jaceas humi, comamque negligas. Ex iis enim magis crescit quam elevatur calamitas. Annon vides augeri dolorem, si aut bubones vulneribus, aut **42** splenes febribus accedant? nonne potius mitigant manus dolorem leni suo contactu? Et tu igitur ne tua præsentia exasperes afflictionem, neque cum lapso collabare. Nam jacentem qui erigit, altior omnino lapso esse debet; qui vero pariter cecidit, altero qui erigat etiam ipse opus habet. Attamen abs re non fuerit iis quæ accidunt angi, et tacite de adversis afflictari, ita ut ex vultu, qui cogitatione defixus sit, exque modestia quæ gravitatem adjunctam habeat, animi affectum significes: ubi autem ad colloquium ventum est, non statim ad objurgationes devenire decet, velut jacentibus insultantem ac illudentem. Nam objurgationes iis quorum animus præ tristitia cruciatur, molestæ sunt et graves; simulque sermones eorum qui nullo prorsus doloris sensu afficiuntur, ægre audiuntur a mærentibus, et ad eos consolandos vim non habent persuadendi. Sed si eos siveris vanos inefficacesque clamores et ejulatus edere, malo jam paululum sedato ac remisso, tum demum nihil impedit quominus eos possis scite ac leniter solari. Nam et equorum domitores non statim effrenatos pullos frenis cohibent, aut reprimunt (sic enim retrocedere, et equites excutere edocentur), sed initio ipsis cedentes, ac eorum impetum secuti, ubi eorum ardorem suo ipsorum impetu atque vehementia fractum et exhaustum animadverterint, tunc subactos apprehendentes, illos jam per artem reddunt tractabiliores. Sic erit, juxta Salomonis sententiam : *Melius est ingredi in domum luctus, quam in domum convivii*[81], si quis, perite leniterque sermone usus, suam ipsius sanitatem ægroto velit impertiri, non alienam tristitiam velut hippitudinem contrahere.

9. Κλαίειν οὖν μετὰ κλαιόντων. Ὅταν ἴδῃς ἐπιμετα-
νοίᾳ τῶν ἡμαρτημένων τὸν ἀδελφὸν ὀδυρόμενον, σύγ-
κλαυσον τῷ τοιούτῳ (94), καὶ συμπάθει. Οὕτω γάρ
σοι ὑπάρξει ἐν ἀλλοτρίοις πάθεσι τὸ οἰκεῖον ἐπανορ-
θοῦσθαι. Ὁ γὰρ ὑπὲρ τῆς τοῦ πλησίον ἁμαρτίας
θερμὸν ἀποσταξας δάκρυον ἑαυτὸν ἐξιάσατο, δι' ὧν

9. Oportet igitur flere cum flentibus. Ubi videris fratrem lugentem ob peccatorum pœnitentiam, lacrymare cum viro ejusmodi, ac illius commiserescere. Ita enim tibi licebit ex malis alienis tuum corrigere. Nam qui fervidas lacrymas pro peccato proximi effundit, dum fratrem deflet, medetur sibimetipsi.

[81] Eccle. VII, 3.

(89) Codices tres κείμενον ἀνιστάς.
(90) Antiqui duo libri et editi αἱ ἐπιτιμήσεις. Alii quinque ἡ ἐπιτίμησις.
(91) Codices duo ἀπρακτα ἐμβοῆσαι.
(92) Unus ms. et editi ἐκ τῆς. Alii quinque ὑπὸ τῆς. Mox Reg. primus θυμὸν ἀναλύσαντας, sensu non dissimili.
(93) Antiqui tres mss. ἐπιστημόνως καί. Alii duo et editi ἐπιστημονικῶς ἤ.
(94) Unus ms. et editi σύγκλαυσον τούτῳ. Alii multi σύγκλαυσον τοιούτῳ. Ibidem mss. non pauci καὶ συμπάθει. Alius codex et editi καὶ σύμπαθε. Alius σύγκλαυσον τῷ τοιούτῳ καὶ συμπένθει.

Talis erat qui dicebat: *Defectio animi tenuit me pro peccatoribus derelinquentibus legem tuam*[82]. Luge peccati causa. Animæ ægritudino est peccatum; mors est animæ immortalis; peccatum luctu atque irrequietis lamentis dignum est. Ob hoc fluant lacrymæ omnes, nec cessent duci ex pectore imo suspiria. Paulus deflebat inimicos crucis Christi[83]. Jeremias deflebat qui ex populo peribant; idemque cum sibi naturales lacrymæ non satis essent, lacrymarum fontem inquirebat et extremam mansionem. *Et sedebo*, inquit, *et plorabo populum hunc diebus multis, eos qui pereunt*[84]. Scriptura inter beatitudines lacrymas et luctum ejusmodi reponit[85], non propensionem ad tristitiam omnem, non proclivitatem ad fletum, qui omne occasione cieatur. Non ita dudum vidi quosdam voluptarios, qui immodico voluptatis amore pellecti, per speciem expellendæ **43** tristitiæ ad crapulam sese converterent, et ad ebrietatem; suamque conarentur excusare intemperantiam verbis Salomonis, qui ait: *Date vinum iis qui in tristitia sunt*[86]. Est autem hæc sententia in Proverbio, nec tamen ebrietatem licitam redd.., sed humanæ vitæ consulit. Etenim ut reconditum hujus sententiæ sensum omittam, quo vinum lætitia rationalis dicitur; ne obvius quidem sensus parum habet providentiæ ac curæ, ne videlicet ii qui ægre consolationem admittunt, et gravi luctu obruuntur, cibos negligant et alimenta, ploratu vehementiore absorpti: sed partim pane cor luctuosi hominis firmetur, partim vino collapsæ vires suffulciuntur. Cæterum vinosi homines ac ebrii mœrorem haud demulcentes, sed mutantes mala malis, ac pravam quamdam pactionem facientes, corporis morbos morbis animi mutant, eosque qui trutina momenta exæquant, imitantes, tantum detrahunt tristitiæ, quantum addunt voluptati. Existimo quidem juvandam esse vino naturam: sed minime permittendum est meri tantam copiam infundi, ut rationi caliginem offundat. Neque enim simul cum vino effluet tristitia, sed ebrietatis malum animo accedet. Quod si ratio medicus est tristitiæ, fuerit plane ebrietas malorum maximum, cum medelam impediat animi. Sed jam singula quæ dicta sunt, animo repete; ita comperies et confici posse et utile esse apostolicum mandatum. Intelliges, quomodo possis gaudere semper, si rationem rectam sequaris; quomodo indesinenter orare, quomodo gratias agere in omnibus, quomodo denique valeas afflictos consolari,

A τὸν ἀδελφὸν ἀπωδύρατο. Τοιοῦτος ἦν ὁ λέγων· Ἀθυμία κατέσχε με ἀπὸ ἁμαρτωλῶν τῶν ἐγκαταλιμπανόντων τὸν νόμον σου. Ὑπὲρ ἁμαρτίας κλαῖε. Αὕτη ἀῤῥωστία ψυχῆς· αὕτη θάνατός ἐστι τῆς ἀθανάτου· αὕτη πένθους ἀξία καὶ ὀδυρμῶν ἀσιγήτων. Ἐπὶ ταύτῃ πᾶν δάκρυον ῥέοι, καὶ μὴ διαλείποι στεναγμὸς ἐκ βάθους καρδίας (95) ἀναπεμπόμενος. Ἔκλαιε Παῦλος τοὺς ἐχθροὺς τοῦ σταυροῦ τοῦ Χριστοῦ. Ἱερεμίας ἔκλαιεν ἐπὶ τοῖς ἀπολλυμένοις τοῦ λαοῦ· ὃς γε (96), ἐπειδὴ οὐκ ἤρκει τὸ ἐκ φύσεως δάκρυον, πηγὴν ἐπεζήτει δακρύων καὶ σταθμὸν ἔσχατον. Καὶ καθήσομαι, φησι, καὶ κλαύσομαι τὸν λαὸν τοῦτον ἡμέρας πολλὰς, τοὺς ἀπολλυμένους. Τὸ τοιοῦτον δάκρυον καὶ τὸ τοιοῦτον πένθος ὁ λόγος μακαρίζει· οὐ τὸ πρὸς πᾶσαν λύπην εὐάγωγον, καὶ B ἐκ πάσης προφάσεως εὐκατάφορον πρὸς τοὺς θρήνους. Ἤδη δέ τινας εἶδον τῶν φιληδόνων δι' ὑπερβολὴν ἡδυπαθείας ἐπὶ προφάσει τῆς λύπης πρὸς κραιπάλην καὶ μέθην ἐκτρεπομένους, καὶ τὸ ἀκρατὲς αὐτῶν ἐκ τῶν τοῦ Σολομῶντος λόγων παραμυθεῖσθαι πειρωμένους, λέγοντος· Δότε οἶνον τοῖς ἐν λύπαις. Ἔστι δὲ ὁ παροιμιακὸς λόγος οὐχὶ μεθης ἄδειαν παρεχόμενος, ἀλλὰ συνέχων τὴν ἀνθρωπίνην ζωήν. Ἵνα γὰρ τὸ αἰνιγματῶδες αὐτοῦ παραλείπω (97), οἶνον λέγοντος τὴν λογικὴν εὐφροσύνην, οὐδὲ ὁ πρόχειρος νοῦς μικρὰν ἔχει τὴν ἐπιμέλειαν, ἵνα μὴ τῷ σφοδρῷ τοῦ πένθους καταποθέντες, τῶν τροφῶν ἀμελῶσιν οἱ δυσπαρηγόρητοι καὶ βαρυπενθεῖς· ἀλλ' ἄρτῳ μὲν στηρίζηται ἡ καρδία τοῦ φιλολύπου, οἴνῳ δὲ τὸ συμπεπτωκὸς τῆς δυνάμεως ὑπερ- C είδηται (98). Οἱ δὲ φίλοινοι καὶ οἰνόφλυγες, οὐ τὴν λύπην καταπροδύνουτες, ἀλλὰ κακὰ κακῶν διαμειβόμενοι, καὶ πονηροί τινες γινόμενοι συναλλάκται, νοσήματα, ψυχῶν διαμείβουσι νοσημάτων· οἳ τοὺς ἐπὶ τῆς τρυτάνης τὰς ῥοπὰς ἐπανισοῦντας μιμούμενοι, τοσοῦτον ὑφαιροῦσι (99) τῆς λύπης, ὅσον αὔξουσι τὸ φιλήδονον. Ἀλλ' οἶμαι χρῆναι βοήθειαν τῇ φύσει παρέχειν τὸν οἶνον· καὶ μὴ τοσοῦτον ἐπιτρέπειν ἐγχεῖσθαι τὸν ἄκρατον, ὥστε σκότωσιν τοῖς λογισμοῖς ἐμποιεῖν. Οὔτε γὰρ συνεκρυήσεται τῇ οἴνῳ τὸ λυπηρόν· καὶ τὸ τῆς μέθης κακὸν τῇ ψυψῇ προσγενήσεται. Εἰ δὲ λύπης ἰατρὸς ἐστιν ὁ λογισμὸς, ἔσχατον ἂν εἴη τῶν κακῶν ἡ μέθη, τῇ ἰατρείᾳ τῆς ψυχῆς ἐμποδίζουσα. Ἀλλ' ἀνάλαβε τῷ λόγῳ τῶν εἰρημένων ἕκαστον, καὶ εὑρήσεις τό τε δυκατὸν τῆς ἀποστολικῆς νομοθεσίας καὶ τὸ ὠφέλιμον· πῶς μὲν πάντοτε D χαρήσῃ τῷ ὀρθῷ λόγῳ ἑπόμενος· πῶς δὲ προσεύξῃ ἀδιαλείπτως, πῶς δὲ ἐν παντὶ εὐχαριστήσεις· τίνι δὲ τρόπῳ παρακαλέσεις τοὺς λυποτμένους (1), ἵνα ἐκ

[82] Psal. cxviii, 53. [83] Philipp. iii, 18. [84] Jerem. ix, 1. [85] Matth. v, 5. [86] Prov. xxxi, 6.

(95) Unus ms. et editi ἐκ βάθους καρδίας, *ab imo pectore*. Alii quinque ἐκ μέσης καρδίας, *ex medio corde*. Utra scriptura vera sit, nescio: sed utramque recipi posse, nemo, opinor, diffitebitur.

(96) Veteres duo libri et editi λαοῦ, ὅς γε. Alii tres λαοῦ ὦ γε. Statim duo mss. πηγὴν ἐζήτει.

(97) Editi παραλίπω. At mss. sex παραλείπω. Mox unus Codex Colbert, et editi τὴν νοητὴν εὐφροσύνην. Alii sex mss. τὴν λογικὴν εὐφρ. Idem est sensus.

(98) Veteres aliquot libri et editi στηρίζεται.... ὑπερείδεται. Alii quatuor mss. στηρίξηται.... ὑπερείδηται.

(99) Reg. primus τοσοῦτον ἀφαιροῦσιν.

(1) Unus mss. et editi παρακαλέσεις τοὺς θλιβομένους. Alii septem παρακαλέσεις τοὺς λυπουμένους. Una quidem lectio altera melior non est; quia tamen libri veteres ultimæ favent, eam secuti sumus.

πάντων ἄρτιος ἧς καὶ κατηρτισμένος, τῇ βοηθείᾳ τοῦ ἁγίου Πνεύματος, καὶ τῇ ἐπισκηνώσει τῆς χάριτος τοῦ Κυρίου ἡμῶν Ἰησοῦ Χριστοῦ· ᾧ ἡ δόξα καὶ τὸ κράτος εἰς τοὺς αἰῶνας τῶν αἰώνων. Ἀμήν.

A ut omni ex parte integer sis et perfectus Spiritus sancti ope, atque inhabitante gratia Domini nostri Jesu Christi : cui gloria et imperium in sæcula sæculorum. Amen.

---

## ΕΙΣ ΤΟ ΡΗΤΟΝ ΤΟΥ ΚΑΤΑ ΛΟΥΚΑΝ Εὐαγγελίου (2)· « Καθαλῶ μου τὰς ἀποθήκας, καὶ μείζονας οἰκοδομήσω·» καὶ περὶ πλεονεξίας.

## IN ILLUD DICTUM EVANGELII *secundum Lucam :* « *Destruam horrea mea, et majora ædificabo* [87] : » *itemque de avaritia.*

1. Διπλοῦν τὸ εἶδος τῶν πειρασμῶν. Ἡ γὰρ αἱ θλίψεις βασανίζουσι τὰς καρδίας, ὥσπερ χρυσὸν ἐν καμίνῳ, διὰ τῆς ὑπομονῆς τὸ δοκίμιον αὐτῶν ἀπελέγχουσαι· ἢ καὶ πολλάκις αὐταὶ αἱ εὐθηνίαι τοῦ βίου ἀντὶ πειρατηρίου γίνονται τοῖς πολλοῖς. Ὁμοίως γάρ ἐστι χαλεπὸν ἔν τε δυσκολίαις (3) πραγμάτων ἀταπείνωτον τὴν ψυχὴν διασώσασθαι, καὶ ἐν ταῖς περιφανείαις μὴ (4) ἐπαρθῆναι πρὸς ὕβριν. Παράδειγμα δὲ τοῦ μὲν προτέρου εἴδους τῶν πειρασμῶν ὁ μέγας Ἰωβ, ὁ ἀκαταγώνιστος ἀθλητής· ὃς, πᾶσαν τοῦ διαβόλου τὴν βίαν, ὥσπερ χειμάρρου φορὰν, ἀσείστῳ καρδίᾳ καὶ λογισμοῖς ἀτρέπτοις ὑποδεξάμενος, τοσούτῳ μείζων τῶν (5) πειρασμῶν ἀνεφάνη, ὅσῳ μεγάλα αὐτῷ καὶ δυσέκλυτα ἐδόκει παρὰ τοῦ ἐχθροῦ προβεβλῆσθαι τὰ παλαίσματα. Τῶν δὲ κατὰ τὴν εὐημερίαν τοῦ βίου πειρασμῶν ὑποδείγματα ἄλλα τε τινὰ, καὶ οὗτος ὁ νῦν ἡμῖν ἀναγνωσθεὶς πλούσιος· ὃς τὸν μὲν εἶχε πλοῦτον, τὸν δὲ ἤλπιζε· τοῦ φιλανθρώπου Θεοῦ ἐξ ἀρχῆς αὐτὸν ἐπὶ τῇ ἀγνωμοσύνῃ τῶν τρόπων μὴ κατακρίναντος (6), ἀλλ' ἀεὶ τῷ προϋπάρχοντι πλούτῳ πλοῦτον ἕτερον προστιθέντος, εἴ πως αὐτῷ κόρον ἐμποιήσας ποτὲ, πρὸς τὸ κοινωνικὸν καὶ ἥμερον τὴν ψυχὴν αὐτοῦ ἐκκαλέσαιτο· Ἀνθρώπου, γάρ φησι, πλουσίου εὐφόρησεν (7) ἡ χώρα, καὶ διελογίζετο καθ' ἑαυτόν· Τί ποιήσω ; Καθελῶ μου τὰς ἀποθήκας, καὶ μείζονας οἰκοδομήσω. Διὰ τί οὖν εὐφόρησεν ἡ χώρα ἀνθρώπου μηδὲν ἀγαθὸν ἐκ τῆς εὐφορίας ποιήσειν μέλλοντος ; Ἵνα μᾶλλον ἡ τοῦ Θεοῦ μακροθυμία φανῇ (8), καὶ μέχρι τῶν τοιούτων ἀτιμαζομένης αὐτοῦ τῆς χρηστότητος· Βρέχει γὰρ ἐπὶ δικαίους καὶ ἀδίκους, καὶ ἀνατέλλει τὸν ἥλιον αὐτοῦ ἐπὶ πονηροὺς καὶ ἀγαθούς. Ἡ δὲ τοιαύτη τοῦ Θεοῦ ἀγαθότης μείζονα συνάγει τοῖς πονηρευομένοις τὴν κόλασιν. Ἤνεγκε τοὺς ὄμβρους ἐπὶ τὴν ὑπὸ τῶν πλεονεκτικῶν χειρῶν γεωργουμένην γῆν· ἔδωκε τὸν ἥλιον ἐκθάλπειν τὰ σπέρματα, καὶ πολυπλασιάζειν τοὺς καρποὺς διὰ τῆς εὐφορίας. Καὶ τὰ μὲν παρὰ Θεοῦ τοιαῦτα, γῆς ἐπιτηδειότης, ἀέρων

1. Duplex est tentationum genus. Aut enim corda velut aurum in fornace probant ærumnæ [88], cum per patientiam integritatem eorum coarguunt, atque bonitatem : aut etiam non raro ipsa vitæ prosperitas tentationis loco est compluribus. Æque enim arduum est in rebus difficilibus servari animam sublimem et indejectam, atque in rebus prosperis ad injuriam faciendam non abripi. Et prioris quidem tentationum generis exemplum est Job, magnus ille et invictus athleta, qui vim omnem diaboli velut torrentis impetum inconcusso pectore ac immoto proposito excipiens, tanto superior exstitit tentationibus, quanto illata sibi ab hoste certamina majora videbantur, atque inextricabiliora. At vero tentationum in rebus secundis exempla cum alia **44** multa sunt, tum hic nunc nobis lectus dives, qui habebat alias quidem divitias, alias vero sperabat ; nec tamen benignissimus Deus eum ob ingratam indolem initio condemnavit, sed semper opes aliis adjecit prioribus ; si quo modo tandem accedente satietate, animum ejus posset ad liberalitatem atque mansuetudinem provocare. Ait enim : *Hominis divitis uberes fructus ager attulit, et cogitabat intra se : Quid faciam ? Destruam horrea mea, et majora ædificabo* [89]. Cur igitur fertilis exstitit ager hominis, qui nihil erat boni ob fertilitatem facturus ? Ut scilicet magis effulgeret Dei tolerantia, cujus bonitas ad tales etiam se extendat : quippe *Super justos et injustos pluit, facitque ut sol suus oriatur super malos et bonos* [90]. Ejusmodi autem Dei bonitas supplicium majus inducit in scelestos. Effudit pluvias in terram avaris manibus cultam ; dedit solem qui foveat semina, ac per ubertatem fructus multiplicet. Et quidem a Deo accipiunt ut beneficia ejusmodi, terra idonea, aeris temperatus status, seminum copia, boum opera, alia id genus, quibus solet agricultura ad ubertatem perduci atque ad copiam. Qualia vero in hoc

[87] Luc. XII, 18. [88] Sap. III, 6. [89] Luc. XII, 16-18. [90] Matth. V, 45.

(2) Ita legitur in Colb. tertio, Τοῦ αὐτοῦ εἰς τὸ ῥητὸν τοῦ Εὐαγγελίου κατὰ Λουκᾶν, περὶ πλουτούντων. *Ejusdem in dictum Evangelii secundum Lucam, de divitibus.* Additur in Reg. primo, καὶ κατὰ πλεονεξίας, *et contra avaritiam.*

(3) Reg. tertius ἐν τῇ δυσκολίᾳ.

(4) Reg. secundus et editi περιφανείαις τοῦ βίου μή. Alii quinque simpliciter περιφανείαις μή. Vox περιφάνεια videtur hoc loco usurpata fuisse a Basilio pro rebus secundis, cum eam opponat voci δυσκολία, qua res adversæ significantur. Potest tamen, si mavis, ad verbum interpretari, *in splendoribus, in rebus splendidis.*

(5) Colb. tertius μείζων ἐκ τῶν. Aliquanto post idem codex ὁ νῦν ὑμῖν.

(6) Editi κατακρίνοντος. At mss. multi κατακρίναντος.

(7) In multis mss. hic et infra pro εὐφόρησεν legitur εὐφόρησεν.

(8) Reg. primus Θεοῦ φιλανθρωπία καὶ μακροθυμία διαφανῇ.

homine deprehendebantur? Mores amarulenti, odium hominum, animus in dando parcissimus. Hanc ille benefico largitori vicem rependebat. Non venit in mentem communis naturæ; non putavit superfluum bonorum in egenos distribuendum, rationem nullam habuit hujus præcepti: *Ne abstineas benefacere egeno*[91]; item: *Eleemosynæ et fides ne deserant te*[92]; et: *Frange esurienti panem tuum*[93]. Denique prophetarum omnium omniumque doctorum non audiebatur clamor, sed horrea reconditorum frumentorum multitudine angustata dirumpebantur, nec tamen cor avarum explebatur. Nam nova veteribus superaddens semper, et annuis additamentis copiam adaugens, in hanc inextricabilem consilii inopiam incidit, ut præ avaritia vetera subduci non sineret, nec posset nova ob copiam recondere. Quapropter inefficacia sunt consilia illius et curæ ancipites. *Quid faciam?* Quis non misereatur hominis ita obsessi? Miser est ob fertilitatem, miserabilis ob parta bona, ob exspectata miserabilior. Non enim affert ei terra proventus ac reditus, ipsi parit suspiria: eidem non aggerit copiam fructuum, conciliat curas, molestiasque et gravem anxietatem. Lamentatur perinde ut pauperes. An non talem vocem emittit, qualem is, cui propter inopiam angustæ res sunt? *Quid faciam?* Alimenta unde? unde indumenta? Hæc etiam dives loquitur. Discruciatur animo, curis exesus. Nam quod alios afficit lætitia, id avarum conficit. Neque enim lætatur, cum cellæ omnes intus replentur: sed circumfluentes divitiæ, et quæ in promptuariis contineri non queunt, animum ejus compungunt; ne forte ad exteros usque effusæ, levamenti alicujus fiant occasio egentibus.

2. Porro vitium quo anima illius laborat, vitio **45** helluonum mihi videtur assimile, qui malunt præ ingluvie disrumpi quam egentibus reliquias impertiri. Agnosce, o homo, largitorem. Memineris tui ipsius, quis sis, quorum tibi credita dispensatio sit, a quo acceperis, cur fueris multis antepositus. Minister effectus es Dei optimi, administrator conservorum, ne existimes ventri tuo præparata esse omnia: sed de iis quæ in manibus habes tanquam de alienis statue. Parumper te ob-

εὔκρατοι καταστάσεις (9), σπερμάτων ἀφθονίαι, βοῶν συνεργίαι, τὰ ἄλλα, οἷς γεωργία πέφυκεν εὐθηνεῖσθαι· τὰ δὲ παρὰ τοῦ ἀνθρώπου οἷα; Τὸ πικρὸν τοῦ ἤθους, ἡ μισανθρωπία, τὸ δυσμετάδοτον. Ταῦτα τῷ εὐεργέτῃ ἀντεπεδείκνυτο. Οὐκ ἐμνήσθη τῆς κοινῆς φύσεως· οὐχ ἡγήσατο χρῆναι τὸ περιττεῦον τοῖς ἐνδεέσι καταμερίσαι· οὐκ ἔσχε τινὰ λόγον τῆς ἐντολῆς (10)· Μὴ ἀπόσχῃ εὖ ποιεῖν ἐνδεῆ· καὶ, Ἐλεημοσύναι καὶ πίστεις μὴ ἐκλειπέτωσάν σε· καὶ, Διάθρυπτε πεινῶντι τὸν ἄρτον σου. Καὶ πάντες προφῆται, καὶ πάντες διδάσκαλοι ἐμβοῶντες, οὐκ εἰσηκούοντο· ἀλλ' αἱ μὲν ἀποθῆκαι διερρήγνυντο τῷ πλήθει τῶν ἀποκειμένων στενοχωρούμεναι, ἡ δὲ φειδωλὸς καρδία οὐκ ἐνεπίμπλατο. Ἀεὶ γὰρ τὰ νέα τοῖς παλαιοῖς προστιθεὶς, καὶ ταῖς κατ' ἔτος προσθήκαις τὴν εὐπορίαν προσαύξων, εἰς τὴν ἀδιέξοδον ταύτην (11) ἀμηχανίαν ἐνέπεσεν, ὑποχωρεῖν μὲν τοῖς παλαιοῖς διὰ τὴν πλεονεξίαν μὴ συγχωρῶν, ὑποδέχεσθαι δὲ τὰ νέα διὰ τὸ πλῆθος μὴ ἐξαρκῶν. Διὰ τοῦτο ἀνήνυτα μὲν αὐτῷ τὰ βουλεύματα, ἄποροι δὲ αἱ φροντίδες. Τί ποιήσω; Τίς οὐκ ἂν ἐλεήσειε τὸν οὕτω πολιορκούμενον; Δείλαιος τῆς εὐφορίας, ἐλεεινὸς τῶν παρόντων ἀγαθῶν, ἐλεεινότερος τῶν προσδοκωμένων. Μὴ γὰρ προσόδους (12) αὐτῷ φέρει ἡ γῆ, στεναγμοὺς αὐτῷ φύει· μὴ γὰρ καρπῶν αὐτῷ εὐφορίαν συνάγει, φροντίδας καὶ λύπας καὶ ἀμηχανίαν δεινήν. Ὁμοια τοῖς πενομένοις ὀδύρεται. Ἡ οὐχὶ ταύτην ἀφήσει τὴν φωνὴν καὶ ὁ διὰ πτωχείαν στενοχωρούμενος (13); Τί ποιήσω; Πόθεν τροφαί; πόθεν ἐνδύματα; Ταῦτα καὶ ὁ πλούσιος φθέγγεται. Ὀδυνᾶται τὴν καρδίαν ὑπὸ τῆς μερίμνης διεσθιόμενος. Ὁ γὰρ τοὺς ἄλλους εὐφραίνει, τοῦτο τήκει τὸν πλεονέκτην. Οὐ γὰρ χαίρει πάντων αὐτῷ πεπληρωμένων τῶν ἔνδον, ἀλλὰ νύσσει τὴν ψυχὴν (14) αὐτοῦ περιῤῥέον ὁ πλοῦτος, καὶ τῶν ταμιείων ὑπερχεόμενος, μή που, καὶ πρὸς τοὺς ἔξωθεν παρακύψας, ἀγαθοῦ τινος ἀφορμὴ τοῖς ἐνδεέσι γένηται.

2. Καί μοι δοκεῖ τὸ πάθος αὐτοῦ τῆς ψυχῆς τῷ τῶν γαστριμάργων προσεοικέναι· οἱ διαῤῥαγῆναι μᾶλλον ὑπὸ λαιμαργίας αἱροῦνται, ἢ τῶν λειψάνων μεταδοῦναι τοῖς ἐνδεέσι. Σύνες, ἄνθρωπε, τοῦ δεδωκότος. Μαθήσεταί σεαυτοῦ, τίς εἶ, τί οἰκονομεῖς, παρὰ τίνος ἔλαβες, διὰ τί τῶν πολλῶν προεκρίθης. Ἀγαθοῦ Θεοῦ γέγονας ὑπηρέτης, οἰκονόμος τῶν ὁμοδούλων· μὴ πάντα οἷον τῇ γαστρὶ (15) τῇ σῇ παρεσκευάσθαι. Ὡς ῥετὶ ἀλλοτρίων βουλεύου τῶν ἐν χερσί· μικρὸν εὐφραίνει σε χρόνον, εἶτα διαῤῥυέντα

[91] Prov. III, 27. [92] ibid. 3. [93] Isa. LVIII, 7.

(9) Reg. primus ἀέρων εὔκαρποι καταστάσεις, male. Mox Colb. tertius βοῶν γεωργίαι καὶ τἆλλα, *agri et bobus culti.*

(10) Reg. primus ἐντολῆς λεγούσης. Statim codex Combef. et Colb. tertius εὐποιεῖν ἐνδεεῖ.

(11) Codices Combefisiani et Reg. primus εἰς τὴν ἀδιεξόδευτον ταύτην. Mox Colb. tertius παλαιοῖς τῇ πλεονεξίᾳ.

(12) Illa, μὴ γὰρ προσόδους... μὴ γὰρ καρπῶν, legi debere cum nota interrogationis putat Ducæus: quam notam rejiciendam esse Combefisius affirmat. Constat ejusmodi notam in aliquibus mss. reperiri, in aliis deesse. Vide jam quam sententiam sequi malis.

(13) Colb. tertius διὰ πτωχείαν καταπονούμενος; τί.

(14) Unus ms. ἀλλὰ λυπεῖ τὴν ψυχήν, *sed molestiam creant animæ.*

(15) Antiqui duo libri τῇ σῇ γαστρί. Mox codices Combefisiani et alii εὐφραινεῖ. Editi εὐφρανεῖ, *oblectabunt.* Subinde Reg. primus διαῤῥυέντα οἴχεται. Ambrosius ut alia permulta ex aliis Basilii orationibus, ita ex hac quoque non pauca mutuatus est. Exempli causa, totum illud quod mox sequitur, μιμήσομαι τὸν Ἰωσήφ, etc., ita expressit lib. *De Nabuthe Jezraelita* cap. 7, n. 33: *Imitabor sanctum Joseph humanitatis prædicatione. Clamabo voce magna: Venite, pauperes, edite panes.*

οἰχήσεται, τὸν δὲ ἐπ' αὐτοῖς λόγον ἀπαιτηθήσῃ μετὰ ἀκριβείας. Σὺ δὲ πάντα ὁμοῦ θύραις καὶ μοχλοῖς ἐνέκλεισας ἔχεις· καὶ καταδήσας σφραγῖσιν, ἐπαγρυπνεῖς ταῖς μερίμναις, καὶ βουλεύῃ κατὰ σαυτόν, ἄφρονι συμβούλῳ σεαυτῷ κεχρημένος. Τί ποιήσω; Ἕτοιμον ἦν εἰπεῖν, ὅτι Ἐμπλήσω τὰς ψυχὰς τῶν πεινώντων, ἀνοίξω τὰς ἀποθήκας, καὶ πάντας καλέσω τοὺς ἐνδεεῖς. Μιμήσομαι τὸν Ἰωσὴφ τῷ τῆς φιλανθρωπίας κηρύγματι· φθέγξομαι φωνὴν μεγαλόψυχον· Ὅσοι ὑστερεῖσθε ἄρτων, ἔλθετε πρὸς μέ· τῆς παρὰ Θεοῦ δεδομένης χάριτος τὸ ἀρκοῦν ἕκαστος, οἷον ἐκ κοινῶν πηγῶν, συμμεθέξοντες. Ἀλλ' οὐ τοιοῦτος σύ· πόθεν; Ὅς γε βασκαίνεις μὲν τοῖς ἀνθρώποις τῆς ἀπολαύσεως, πονηρὸν δὲ βουλευτήριον ἐν τῇ ψυχῇ συγκροτήσας, φροντίζεις, οὐχ ὅπως διαδῷς (16) ἑκάστῳ τὰ πρὸς τὴν χρείαν, ἀλλ' ὅπως, πάντα ὑποδεξάμενος, πάντας τῆς ἀπ' αὐτῶν ὠφελείας ἀποστερήσῃς. Παρίστησαν οἱ τὴν ψυχὴν ἀπαιτοῦντες, κἀκεῖνος περὶ βρωμάτων τῇ ψυχῇ διελέγετο. Ταύτῃ τῇ νυκτὶ (17) παρελαμβάνετο, καὶ εἰς ἔτη πολλὰ τὴν ἀπόλαυσιν ἐφαντάζετο. Συνεχωρήθη πάντα βουλεύσασθαι, καὶ φανερὰν ἑαυτοῦ (18) ποιῆσαι τὴν γνώμην, ἵνα ἀξίαν τῆς προαιρέσεως δέξηται τὴν ἀπόφασιν.

3. Ὁ μὴ πάθῃς σύ. Διὰ τοῦτο γὰρ γέγραπται, ἵνα φύγωμεν τὴν ὁμοίωσιν. Μίμησαι τὴν γῆν, ἄνθρωπε· καροποφόρησον ὡς ἐκείνη, μὴ χείρων φανῇς τῆς ἀψύχου. Ἐκείνη μὲν οὖν τοὺς καροποὺς οὐκ εἰς ἑαυτῆς ἀπόλαυσιν, ἀλλ' εἰς τὴν σὴν ὑπηρεσίαν ἐξέθρεψε· σὺ δὲ ὃν ἂν ἐπιδείξῃ τῆς εὐποιίας καρπόν, σεαυτῷ τοῦτον συνάγεις, διότι τῶν ἀγαθῶν ἔργων αἱ χάριτες ἐπὶ τοὺς διδόντας ἐπαναστρέφουσιν (19). Ἔδωκας τῷ πεινῶντι, καὶ σὸν γίνεται τὸ δοθὲν μετὰ προσθήκης ἐπανελθόν. Ὥσπερ γὰρ ὁ σῖτος, εἰς τὴν γῆν πεσών, κέρδος τῷ προεμένῳ (20) γίνεται· οὕτως ὁ ἄρτος, εἰς τὸν πεινῶντα καταβληθείς, πολύχρουν τὴν ὠφέλειαν εἰς ὕστερον ἀναδίδωσιν. Ἔστω οὖν σοι τὸ πέρας τῆς γεωργίας ἀρχὴ τῆς ἐπουρανίου σπορᾶς· Σπείρατε γάρ, φησίν, ἑαυτοῖς εἰς δικαιοσύνην. Τί οὖν ἀσχημονεῖς, τί κόπτεις σεαυτόν, πηλῷ καὶ πλίνθοις τὸν πλοῦτον ἀναποκλεῖσαι φιλονεικῶν; Κρεῖσσον ὄνομα καλὸν ὑπὲρ πλοῦτον πολύν. Εἰ δὲ θαυμάζεις τὰ χρήματα διὰ τὴν ἀπ' αὐτῶν τιμήν, σκόπει πόσῳ πρὸς δόξαν λυσιτελέστερον, μυρίων παίδων πατέρα (21) προσαγορεύεσθαι, ἢ μυρίους ἔχειν στατῆρας ἐν βαλαντίῳ. Τὰ μέν γε χρήματα καταλείψεις ἐντεῦθα, καὶ μὴ βουλόμενος. τὴν δὲ ἐπὶ τοῖς ἀγαθοῖς ἐργοις φιλοτιμίαν ἀποκομίσεις πρὸς τὸν Δεσπότην, ὅταν δῆμος ὅλος, ἐπὶ τοῦ κοινοῦ κριτοῦ περιστάντες σε, τροφέα καὶ εὐεργέτην καὶ πάντα τὰ τῆς φιλανθρωπίας ἀποκαλῶσιν ὀνόματα. Οὐχ ὁρᾷς τοὺς ἐν τοῖς (22) θεάτροις, παγκρατιασταῖς, καὶ μίμοις, καὶ

lectant, deinde effluentia evanescent, et de iis diligenter abs te exigenda ratio est. Tu vero cuncta portis simul et repagulis occlusa tenes; et quanquam sigillis obstruxeris, advigilas anxius, atque consilium contra temetipsum inis, demente consiliario teipso usus *Quid faciam?* Promptum erat dicere: Esurientium explebo animas, aperiam horrea, omnesque egenos accersam. Imitabor Joseph[94] in prædicanda declarandaque humanitate; emittam magnificam vocem; Quotquot indigetis panibus, venite ad me, singuli ex communibus quasi fontibus futuri participes collati a Deo beneficii. Sed tu talis non es; unde? Qui scilicet bonorum usum invideas hominibus, improboque tecum inito consilio sollicitus sis, non quomodo impertias unicuique necessaria, sed quomodo omnibus assumptis, omnes fructu eorum atque utilitate prives. Astabant qui animam ejus repeterent[95], et ille secum disserebat de alimentis. Hac ipsa nocte[96] abripiebatur, et ad multos annos rerum possessionem animo sibi fingebat. Licuit illi de omnibus deliberare, ac mentem suam aperte declarare, ut sententiam proposito suo dignam acciperet.

3. Cave ne tibi idem usu veniat. Ideo enim hæc scripta sunt, ut similem agendi rationem vitemus. Imitare terram, o homo; fructum profer velut illa, ne re inanimata videare deterior. Hæc autem fructus enutrivit, non eis fruitura, sed tibi inservituros. Tu vero quemcunque beneficentiæ fructum ostendisses, collegisses hunc tibi ipsi, cum bonorum operum gratia præmiumque in largitores revertatur. Dedisti esurienti, et tuum fit quod datum est, ac cum additamento ad te revertitur. Quemadmodum enim frumentum, quod in terram cadit, in lucrum cedit projicienti, ita panis esurienti objectus, in posterum multum tibi afferet emolumenti. Sit ergo tibi agriculturæ finis initium cœlestis sementis: *Seminate* enim, inquit, *vobis ipsis in justitiam*[97]. Quid igitur anxius es? quid cædis te ipse, luto et lateribus divitias concludere contendens? *Melius est nomen bonum quam divitiæ multæ*[98]. Quod si opes miraris ob provenientem ex eis honorem, considera quanto sit ad gloriam conducibilius, innumerorum filiorum patrem appellari, quam innumeros in marsupio stateres habere. Et quidem relicturus hic es pecunias vel invitus: contra, partam ob bona opera gloriam **46** exportabis ad Dominum, cum scilicet circumstans te coram communi judice populus omnis nutritorem et beneficum largitorem te appellabit, ac nomina omnia humanitatem benignitatemque

[94] Gen. XLVII, 11, seqq. [95] Luc. XII, 20. [96] ibid. [97] Ose. X, 12. [98] Prov. XXII, 1.

(16) Unux codex Reg. et editi, μεταδῷς. Alii tres mss. διαδῷς.

(17) Veteres duo libri, αὐτῇ τῇ νυκτί.

(18) Unus ms. φανερὰν αὐτοῦ Mox alius ms., δέξῃ τὴν.

(19) Colb. primus διδόντας ἐπαναστρέφονται.

(20) Codex quidam Combef. et Reg. secundus τῷ προεμένῳ. Alii quinque mss. et editi προϊεμένῳ. Nec ita multo post unus ms. σπείρετε, γάρ.

(21) Colb. primus πατέρα σε.

(22) Veteres aliquot libri τοὺς ἐν τοῖς. Editi τοῖς ἐν τοῖς, male.

significantia tibi tribuet. Annon vides eos, qui in theatra, in pancratiastas, in mimos, inque decertantes cum feris homines, quorum vel aspectum quivis detestabitur, pro brevi honore, atque pro strepitu populi et plausu divitias profundunt? Tu vero parcus es in sumptibus faciendis, unde es gloriam tantam consecuturus? Comprobabit te Deus, collaudabunt angeli, quotquot ab orbe condito homines fuere, beatum te prædicabunt; gloriam æternam, coronam justitiæ, regnum cœlorum pro præmio rerum corruptibilium recte dispensatarum recepturus es. Quorum nihil tibi curæ est, ea quæ in spe reposita sunt bona ob præsentium studium contemnenti. Age igitur, divitias varie dispensa, liberalis esto et splendidus in sumptibus in egenos impendendis. Dicatur etiam de te: *Dispersit, dedit pauperibus; justitia ejus manet in sæculum*[99]. Noli magno vendere, necessitatibus plus justo intentus. Cave exspectes annonæ caritatem ad horrea aperienda. *Nam qui auget pretium annonæ, plebi est exsecrabilis*[1]. Ne famem auri causa, ne inediam communem ob privatam opum tuarum copiam opperiare. Noli fieri caupo humanarum calamitatum; ne iram Dei occasionem feceris aggerendæ pecuniæ. Cave exulceres vulnera flagris cæsorum. Tu vero conjectis in aurum oculis, non respicis ad fratrem; et numismatis quidem notam agnoscis, et a sincero adulterinum discernis, fratrem vero tempore necessitatis prorsus ignoras.

4. Ac quidem nitidus auri color valde admodum te oblectat; sed quot et quanti egenorum gemitus te prosequantur, non reputas. Quomodo tibi pauperis calamitates ponam ob oculos? Ille re familiari circumspecta, videt aurum sibi nec adesse, nec unquam affuturum; videt supellectilem ac vestitum tales, quales certe solent esse pauperum facultates, omnia paucis obolis æstimanda. Ecquid igitur? Tum demum convertit oculos in liberos, ut in forum ductos venales exponens, inde mortis impendentis solamen aliquod inveniat. Hic urgentis famis pugnam consideres velim, et paterni amoris. Fames quidem miserrimam mortem minatur, natura vero retrahit, suadetque ut una cum liberis moriatur: et sæpe impulsus, et sæpe retentus, tandem succumbit, necessitate atque implacabili egestate coactus. Sed quæ in animo consilia versat pater? Quem primum divendam? Quemnam frumenti venditor lubentius conspiciet? Accedam ad maximum natu? At ætatis jura reve-

A θηριομάχοις τισὶν ἀνθρώποις, οὓς κἂν βδελύξαιτό τις προσιδεῖν, ὑπὲρ τῆς ἐν ὀλίγῳ τιμῆς, καὶ τῶν παρὰ τοῦ δήμου θορύβων καὶ κρότων τὸν πλοῦτον προτιμένους; Καὶ σὺ (23) μικροπρεπὴς εἶ περὶ τὰς δαπάνας, τηλικαύτης μέλλων ἐπιβήσεσθαι δόξης; Θεὸς ἔσται ὁ ἀποδεχόμενος· ἄγγελοι εὐφημοῦντες· οἱ ἀπὸ κτίσεως ἄνθρωποι μακαρίζοντες· δόξα αἰώνιος, στέφανος δικαιοσύνης, βασιλεία τῶν οὐρανῶν, ἆθλά σοι ἔσται τῆς τῶν φθαρτῶν τούτων οἰκονομίας· ὧν οὐδενὸς (24) φροντίζεις, τῇ περὶ τὰ παρόντα σπουδῇ τῶν ἐλπιζομένων ὑπερορῶν. Δεῦρο δὴ οὖν ποικίλως διάθου τὸν πλοῦτον, φιλότιμος καὶ λαμπρὸς περὶ τὰς δαπάνας τῶν δεομένων γενόμενος. Λεγέσθω καὶ περὶ σοῦ·

B Ἐσκόρπισεν, ἔδωκε τοῖς πένησιν· ἡ δικαιοσύνη αὐτοῦ μένει (25) εἰς τὸν αἰῶνα. Μὴ βαρύτιμος ἔσο ταῖς χρείαις ἐπιτιθέμενος. Μὴ ἀνάμενε σιτοδείαν, ἵνα ἀνοίξῃς σιτοδοχεῖα. Ὁ γὰρ τιμιουλκῶν σῖτον (26) δημοκατάρατος. Μὴ λιμὸν ἐκδέχου διὰ χρυσόν, μὴ κοινὴν ἔνδειαν δι' εὐπορίαν ἰδίαν. Μὴ γίνου κάπηλος συμφορῶν ἀνθρωπίνων· μὴ τὴν ὀργὴν τοῦ Θεοῦ καιρὸν ποιήσῃς περιουσίας χρημάτων. Μὴ ἐπιξάνῃς τραυματα κεκακωμένων ταῖς μάστιξι. Σὺ δὲ πρὸς μὲν τὸν χρυσὸν ἀποβλέπεις, τὸν δὲ ἀδελφὸν οὐ προσβλέπεις. καὶ τοῦ μὲν νομίσματος ἐπιγινώσκεις τὸ χάραγμα, καὶ τοῦ δοκίμου διακρίνεις τὸ κίβδηλον, τὸν δὲ ἀδελφὸν παρὰ τὴν χρείαν παντελῶς ἀγνοεῖς.

C 4. Καὶ ἡ μὲν εὐχροιά σε τοῦ χρυσοῦ ὑπερήδει· ὅσος δέ σοι ἀκολουθεῖ τοῦ ἐνδεοῦς ὁ στεναγμός, οὐ λογίζῃ. Πῶς σοι ὑπ' ὄψιν (27) ἀγάγω τὰ πάθη τοῦ πένητος; Ἐκεῖνος, περισκεψάμενος τὰ ἔνδον, ὁρᾷ, ὅτι χρυσὸς μὲν αὐτῷ οὔτε ἔστιν, οὔτε γενήσεται πώποτε· σκεύη δὲ καὶ ἐσθῆς, τοιαῦτα, οἷα (28) ἂν γένηται πτωχῶν κτήματα, ὀλίγων τὰ πάντα ὀβολῶν ἄξια. Τί οὖν; Ἐπὶ τοὺς παῖδας λοιπὸν ἄγει τὸν ὀφθαλμόν, ὥστε, αὐτοὺς (29) ἀγαγὼν εἰς τὸ πρατήριον, ἐντεῦθεν εὑρέσθαι τοῦ θανάτου παραμυθίαν. Νόησον ἐνταῦθα (30) μάχην ἀνάγκης λιμοῦ, καὶ διαθέσεως πατρικῆς. Ἡ μὲν τὸν οἰκτιστον θάνατον ἀπειλεῖ, ἡ δὲ φύσις ἀνθέλκει, συναποθανεῖν τοῖς τέκνοις πείθουσα· καὶ πολλάκις ὁρμήσας, καὶ πολλάκις ἀνακοπείς, τελευταῖον ἐκρατήθη, ὑπὸ τῆς ἀναγκαίας καὶ ἀπαραιτήτου

D χρείας ἐκβιασθείς. Καὶ οἷα βουλεύεται ὁ πατήρ; Τίνα πρῶτον (31) ἀπεμπολήσω; Τίνα δὲ ἡδέως ὁ σιτοπώλης ὄψεται; Ἐπὶ τὸν πρεσβύτατον ἔλθω; Ἀλλὰ δυσωποῦμαι αὐτοῦ τὰ πρεσβεῖα. Ἀλλὰ τὸν νεώτατον; Ἀλλ' ἐλεῶ αὐτοῦ τὴν ἡλικίαν ἀναισθητοῦσαν τῶν

[99] Psal. CXI, 9. [1] Prov. XI, 26.

(23) Codices duo προϊεμένους; Σὺ δέ.

(24) Antiqui duo libri ὧν οὐδενὸς τούτων.

(25) Editi μενεῖ, *manebit*. At mss. multi μένει, *manet*.

(26) Illud, Proverbiorum XI, 26, ὁ γὰρ τιμιουλκῶν σῖτον δημοκατάρατος, varie apud varios interpretes legitur: quam discrepantiam si quispiam videre cupit, legat Hexapla.

(27) Reg. primus ἐπ' ὄψιν.

(28) Colb. primus τοιαυτα ὁποῖα. Ibidem editi ἂν γένοιτο. Veteres quinque libri ἂν γένηται.

(29) Antiqui duo libri ὥστε τούτους. Mox Colb. tertius ἐντεῦθεν εὑρασθαι.

(30) Ita, νόησον ἐνταῦθα, etc., in editis leguntur cum virgula post vocem ἀνάγκης: quæ virgula non reperitur neque in Colb. secundo, neque in Reg. tertio, neque in Coisl.; nec mihi dubium est quin melius absit.

(31) Colb. secundus τίνα πρῶτον τούτων. Colb. tertius τίνα τούτων. Nec ita multo infra Colb. tertius τὸν νέον.

ιῶς. Οὗτος ἀναργεῖς σώζει τῶν γονέων τοὺς
πῆρας· ἐκεῖνος ἐπιτηδείως ἔχει πρὸς τὰ μαθή-
φευ τῆς ἀμηχανίας ! Τις γένωμαι ; Τίνι τούτων
ιούσω ; Ποίαν θηρίου ψυχὴν ἀναλάβω ; Πῶς
ύσεως ἐπιλάθωμαι ; Ἐὰν πάντων ἀντίσχωμαι,
; ὀψομαι δαπανωμένους τῷ πάθει. Ἐὰν ἕνα
κε (32), ποίοις ὀφθαλμοῖς τοὺς λειπομένους
ω, ὑποπτος αὐτοῖς ἤδη γεγενημένος εἰς ἀπι-
; Πῶς οἰκήσω τὴν οἰκίαν, ἑμαυτῷ κατασκευάσας
παιδίαν ; Πῶς ἐπὶ τὴν τράπεζαν ἔλθω, ἐκ
ος προφάσεως τὴν εὐπορίαν ἔχουσαν ; Καὶ ὁ
τὰ μυρίων δακρύων τὸ φίλτατον τῶν παίδων
λήσων ἕρχεται· σὲ δὲ οὐ κάμπτει τὸ πά-
3), οὐ λογισμὸν λαμβάνεις τῆς φύσεως. Ἀλλ' ὁ
μὸς συνέχει τὸν ἄθλιον, σὺ δὲ ἀναβάλλῃ, καὶ
ῃ, μακροτέραν αὐτῷ κατασκευάζων τὴν συμ-
Καὶ ὁ μὲν τὰ σπλάγχνα προτείνεται τιμὴν
οφῶν, σοῦ δὲ οὐ μόνον οὐκ ἀπαναρκᾷ ἡ χεὶρ
ύτων συμφορῶν ὑποδεχομένη τιμήματα, ἀλλὰ
ὑγομαχεῖς περὶ τοῦ πλείονος, καὶ ὅπως ἂν
ελδῶν ἔλαττον δῴης φιλονεικεῖς, πανταχόθεν
σι (34) τὴν συμφορὰν τῷ ἀθλίῳ. Οὐ δάκρυόν
ιενόν, οὐ στεναγμὸς καρδίαν μαλάσσει· ἀλλ'
τος εἶ καὶ ἀμείλικτος. Πάντα χρυσὸν βλέπεις,
ι φαντάζῃ· τοῦτό σοι καὶ καθεύδοντι ἐνύπνιον,
ηγορότι ἐνθύμιον. Ὥσπερ γὰρ οἱ ὑπὸ μανίας
ροι οὐ τὰ πράγματα βλέπουσιν, ἀλλὰ τὰ ἐκ
ίθους φαντάζονται· οὕτω σοι ἡ ψυχὴ, τῇ φιλο-
τίᾳ κατασχεθεῖσα, πάντα χρυσὸν, πάντα ἀρ-
βλέπει. Ἥδιον ἂν ἴσοις τὸν χρυσὸν ἢ τὸν ἥλιον.
τὰ πάντα πρὸς τὴν τοῦ χρυσοῦ φύσιν μετα-
αι, καὶ ἐπινοεῖς μέντοι καθ' ὅσον οἷόν τε.

**Conspicias lubentius aurum quam solem. Verti omnia in auri naturam exoptas, atque in id ibis pro virili.**

οίαν γὰρ μηχανὴν διὰ χρυσὸν οὐ κινεῖς; Ὁ σῖτος
; σοι γίνεται, ὁ οἶνος εἰς χρυσὸν μεταπήγνυται,
ά σοι ἀποχρυσοῦται. πᾶσα ἐμπορία, πᾶσα
χρυσόν σοι προσάγει (35). Αὐτὸς ἑαυτὸν ὁ
; ἀπογεννᾷ πολυπλασιαζ ὁμενος ἐν δανείσμασι·
ρος οὐκ ἔστι, καὶ τέλος τῆς ἐπιθυμίας οὐκ
πεται. Τῶν μὲν γὰρ παίδων τοῖς λίχνοις ἀφει-
ἀλλάκις ἐνδίδομεν τῶν περισπουδάστων ὑπερ-
λασθαι (36), ὥστε τῷ ὑπερβάλλοντι κόρῳ τὴν
οφὴν ἐμποιῆσαι· ὁ δὲ πλεονέκτης οὐχ οὕ-
ἀλλ' ὅσῳ πλειόνων ἐμφορεῖται, πλειόνων ἐφιε-
Ἀλοῦτος ἐὰν ῥέῃ, μὴ προστίθεσθε καρδίαν.

reor. An ad minimum natu ? At me miseret illius ætatis, calamitates necdum intelligentisi Hic parentum exhibet claram effigiem : ille idoneus est ad disciplinas **47** discendas. Heu consilii inopiam ! Quo me vertam ? In quem horum incidam ? Qualem bestiæ animum induam ? Quomodo naturæ obliviscar ? Omnes si servo, fame videbo consumi omnes. Unum si vendidero, qualibus oculis reliquos aspiciam, qui me illis jam reddidero perfidiæ ac proditionis suspectum ? Quomodo habitabo domum, qui mihi ipse sim auctor orbitatis ? Quomodo accedam ad mensam, cujus abundatia causam ejusmodi habet ? Denique multis cum lacrymis venit pater carissimum filiorum venditurus : te tamen illius afflictio non flectit, neque animum tuum subit ulla naturæ cogitatio. Atqui fames miserum illum premit, tu vero cunctaris ac illudis, calamitatem ei reddens longiorem. Et ille quidem viscera sua pretium alimentorum porrigit; tua vero manus ex ejusmodi calamitatibus pretia referens, non modo non stupet, sed de pretio etiam contendis, quasi plus satis offeras, atque studium in eo ponis, ut plus accipiens, minus des, misero undelibet accumulans calamitatem. Non lacrymæ commovent miserationem, non gemitus cor emolliunt ; sed inflexibilis es atque implacabilis. Omnia aurum vides, aurum existimas, hoc et somnias inter dormiendum, et concupiscis inter vigilandum. Ut enim qui præ insania mente moti sunt, res ipsas non intuentur, sed ea ex quibus afficiuntur, sibi animo fingunt ; ita anima tua ab avaritia possessa, cuncta aurum, cuncta argentum

5. Quid enim non moliris propter aurum ? Frumentum fit tibi aurum, vinum in aurum conscrecit, lanæ tibi in aurum vertuntur ; mercatura omnis, omnis solertia parit tibi aurum. Ipsum aurum generat semetipsum, dum per fenora multiplicatur. Neque tamen satietas est, neque finis reperitur cupiditatis. Ac quidem pueris gulosis plerumque concedimus, ut iis quæ cupiunt, sese abunde expleant, ut per majorem saturitatem fastidium ipsis afferatur. Avarus non item ; sed quo pluribus impletur, hoc plura desiderat. *Divitiæ si affluant, nolite cor apponere*[1]. Tu vero detines præterfluen-

al. LXI, 11.

Et illud patris miserrimi exemplum legitur Ambrosium eodemlibro *DeNabuthe Jezraeæ* p. 5. Velim autem conferantur Græca cum s, qua ex collatione constabit Ambrosium Basilio imitatum, alia ex eo tantum non bum convertisse. Et quidem multa bene : sed *si unum tradam, quibus oculis videbo cæteros a impietate suspectos, ne alios quoque ven*non ita feliciter expressum videri potest. Nec erat cur pater filios haberet suspectos de ime sua, quasi ejus aliquo modo participes esse nt ; sed cæteri filii patrem habere poterant suspectum impietatis, ne, uno vendito, et ipsi quoque venderentur. Magis ergo placent Basiliana, quæ ut ex Græcis perspici potest, ita interpretari licet : *Unum si vendidero, quibus oculis reliquos aspiciam, qui me illis jam reddiderim suspectum perfidiæ atque proditionis* ?

(33) Reg. primus οὐ κάμπτῃ τῷ πάθει.

(34) Colb. primus ἐπιβαρύνων.

(35) In Reg. primo perinde ut in aliis mss. legitur quidem προσάγει ; sed in ora ejus libri additum est συνάγει.

(36) Reg. primus περισπουδάστων ἐμπίμπλασθαι.

tes et exitus undecunque obstruis. Deinde dum A retinentur et restagnant, quid tibi faciunt? Disrumpunt repagula, atque, utpote violenter conclusæ ac exundantes, divitis horea demoliuntur, et irrumpentis alicujus hostis in morem promptuaria illius solo adæquant. Construetne majora? Incertum, an destructa successori relicturus sit. Nam abreptus poterit ipse citius interire, quam horrea per avaram industriam exstruantur. Porro dives ille convenientem pravis suis consiliis finem consecutus est; vos vero, si mihi credere velitis, omnibus promptuariorum foribus apertis, amplissimos divitiis exitus præbebitis. **48** Quemadmodum enim ingenti fluvio frugiferam terram per plurimos canales pervadenti datur transitus : sic ipsi divitiis permittite, ut in varias vias scissæ ad pauperum B domos perveniant. Putei si exhauriantur, ex eis aqua copiosior emanat atque limpidior; sin autem derelinquuntur, computrescunt: sic et divitiæ cum desident, et in eodem loco permanent, sunt inutiles; cum vero moventur et ex aliis ad alios transeunt, publicum commodum fructumque pariunt. O quanta laus ab iis in quos beneficia contuleris, tribuenda tibi est, quam tu cave contempseris : quanta itidem merces a justo judice, cui tu nolis diffidere. Ponatur tibi ubique ob oculos accusati illius divitis exemplum : qui jam parta bona servans, deque futuris sollicitus, ac incertum habens an cras victurus esset, hodie peccando crastinum diem anteverterat. Nondum venit ullus supplex, et tamen in antecessum feritatem ostendit; necdum C fructus collegit, et jam avaritiæ condemnabatur. Terra quidem in ferendis ei fructibus officiosa fuit, densam in arvis segetem præmonstrans, botros plurimos exhibens in palmitibus, ponens ob oculos oleam fructu scatentem, omneque deliciarum genus ex arborum fructibus promittens. Ille vero neque comis est, neque fructuosus : nondum habet, et jam invidet egentibus. Et quidem fruges quot periculis obnoxiæ sunt, priusquam colligantur? Nam et grando plerumque confringit, et æstus rapit mediis ex manibus, et pluvia, intempestive e nubibus erumpens, fructus inutiles efficit. Quid igitur Dominum non rogas, ut munus suum consummet ac perficiat? Imo vero in antecessum reddis te indignum, qui premonstrata recipias.

6. Et tu quidem in occulto tecum loqueris, verba vero tua in cœlo expenduntur. Quapropter inde accipis responsa. Quænam autem sunt, quæ dicit? D

Σὺ δὲ κατέχεις τὸν παραῤῥέοντα (37), καὶ περιφράσσεις τὰς διεξόδους. Εἶτα κατεχόμενος καὶ ἐλλιμνάζων, οἷα ποιεῖ σοι; Ῥήγνυσι τὰ κωλύματα, ἀμέλει καὶ νῦν βιαίως ἐναπολειφθείς (38) καὶ πλημμυρῶν, καθαιρεῖ τοῦ πλουσίου τὰς ἀποθήκας, ἐδαφίζει αὐτοῦ τὰ ταμιεῖα, ὥσπερ πολέμιός τις ἐπεισελθών. Ἀλλὰ μείζονας οἰκοδομήσει; Ἄδηλον εἰ μὴ καθηρημένας παραδώσει τῷ μετ' αὐτόν. Ὀξύτερον γὰρ ἂν αὐτὸς ἀπέλθοι ἀναπασθείς, ἢ ἐκεῖνα (39) κατὰ τὴν πλεονεκτικὴν ἐπίνοιαν ἐγερθείη. Ἀλλ' ὁ μὲν ἔχει τῶν κακῶν βουλευμάτων τὸ τέλος ἀκόλουθον· ὑμεῖς δὲ, ἂν ἐμοὶ πείθησθε, πάσας θύρας ταμιείων ἀναπετάσαντες, ἀφθόνους παρέξετε (40) τὰς διεξόδους τῷ πλούτῳ· ὥσπερ ποταμῷ μεγάλῳ πολύκαρπον γῆν δι' ὀχετῶν μυρίων ἐπιρχομένῳ, οὕτως αὐτοί, τῷ πλούτῳ διδόντες διὰ ποικίλων ὁδῶν εἰς τὰς τῶν πενήτων οἰκίας κατασχίζεσθαι (41). Τὰ ῥρέατα ἐξαντλούμενα εὐρωότερα γίνεται· ἀναφιέμενα δὲ, καταστάπεται· καὶ πλούτου τὸ μὲν στάσιμον ἄχρηστον, τὸ δὲ κινούμενον καὶ μεταβαῖνον κοινωφελές τε καὶ ἔγκαρπον. Ὦ πόσος μὲν ὁ παρὰ τῶν εὐεργετουμένων ἔπαινος, οὗ σὺ μὴ καταῤῥονήσῃς! πηλίκος δὲ ὁ παρὰ τοῦ δικαίου κριτοῦ μισθός, ᾧ σὺ μὴ ἀπιστήσῃς! Πανταχοῦ σοι τὸ ὑπόδειγμα τοῦ κατηγορουμένου πλουσίου προσαπαντάτω (42)· ὃς, τὰ μὲν ἤδη παρόντα φυλάσσων, περὶ δὲ τῶν ἐλπιζομένων ἀγωνιῶν, καὶ ἄδηλον ἔχων εἰ βιώσεται τὴν αὔριον, τὸ αὔριον, σήμερον προημάρτανεν. Οὕτω ἦλθεν ὁ ἱκέτης, καὶ προλαβὼν ἐδείκνυε (43) τὴν ἀγριότητα· οὐ συνήγαγε τοὺς καρπούς, καὶ τῆς πλεονεξίας ἤδη εἶχε τὸ κρῖμα. Ἡ μὲν γῆ ἐδεξιοῦτο τοῖς ἐκφορίοις αὐτῆς· βαθὺ μὲν ἐν ταῖς ἀρούραις προδεικνῦσα τὸ λῆϊον· πολὺν δὲ τὸν βότρυν ὑπὲρ κλημάτων ἐμφαίνουσα· βρύουσαν δὲ τῷ καρπῷ τὴν ἐλαίαν παρεχομένη, καὶ πᾶσαν ἐπαγγελλομένη τὴν ἐξ ἀκροδρύων τρυφὴν (44)· ὁ δὲ ἀδέξιος ἦν καὶ ἄκαρπος, οὕπω ἔχων, καὶ ἤδη βασκαίνων τοῖς σπεμένοις. Καίτοι πόσοι κίνδυνοι πρὸ τῆς συγκομιδῆς τῶν καρπῶν! Καὶ γὰρ καὶ χάλαζα κατέκλασε, καὶ καύσων ἥρπασεν ἐκ μέσων τῶν χειρῶν (45), καὶ ὕδωρ, παρὰ καιρὸν ἐκ νεφῶν ἐπιῤῥύεν, ἠχρείωσε τοὺς καρποὺς. Οὐ προσεύχῃ οὖν τῷ Κυρίῳ τελειωθῆναι τὴν χάριν; Ἀλλὰ προλαμβάνων, σεαυτὸν ἀνάξιον ποιεῖς τῆς ὑποδοχῆς τῶν δειχθέντων.

6. Καὶ σὺ μὲν ἐν τῷ κρυπτῷ λαλεῖς σεαυτῷ, τὰ δὲ ῥήματά σου ἐν οὐρανῷ δοκιμάζεται. Διὰ τοῦτό σοι ἐκεῖθεν αἱ ἀποκρίσεις (46) ἔρχονται· Τίνα δέ ἐστι

(37) Codex Coisl. cum Colb. uno et cum duobus Regiis τὸν παρῤῥέοντα. Editi περιῤῥέοντα, non ita recte. Mox. Reg. primus καὶ ἐκλιμνάζων.

(38) Colbertini secundus et tertius et Reg. primus βιαίως ἀπολῃφθείς. Alius Colb. ἐναπολειφθείς. Editi et Reg. tertius ἐναπολῃφθείς, bene. Mox unus ms. τις ἐπελθών. Alius ὑπελθών.

(39) Editi ἢ ἐκείνας, corrupte. Libri veteres ἐκεῖνα, emendate. Aliquanto post mss. nonnulli ὁ μὲν ἐχέτω.

(40) Hic in editis legitur παρέχετε, at in veteribus libris scriptum invenimus παρέξετε. Statim editio Basil. et sex mss. ὥσπερ ποταμῷ. Editio Paris. ὥσπερ γὰρ ποταμῷ. (At nos, mss. secuti deleyimus illud γάρ, quippe quod sententiam turbat. Edit).

(41) Unus codex Colb. οἰκίας κατασχίζεσθε. Editi et alii mss. κατασχίζεσθαι.

(42) Multi libri veteres πλουσίου προαπαντάτω.

(43) Unus ms. προλαβὼν ἐδείκνυ. Nec ita multo infra duo mss. κλημάτων φαίνουσα.

(44) Colb. primus ἀκροδρύων τροφήν, *alimentum*. Statim ubi in editis corrupte legitur δέξιος in veteribus libris emendate scriptum invenitur ἀδέξιος.

(45) Editi ἐκ μέσου τῶν χειρῶν. At mss. ἐκ μέσων. Mox. Colb. tertius ἀπὸ νεφῶν.

(46) Unus mss. σοι καὶ αἱ ἀποκρίσεις ἐκεῖθεν. Ibi-

καὶ ἃ λέγει; Ψυχή, ἔχεις πολλὰ ἀγαθὰ ἀποκείμενα· φάγε, πίε, εὐφραίνου· καθ' ἡμέραν. Ὦ τῆς ἀνοίας! Εἰ δὲ χοιρείαν εἶχες ψυχήν, τί ἂν ἄλλο ἢ τοῦτο αὐτῇ εὐήγγελίσω; Οὕτω κτηνώδης εἶ, οὕτως ἀσύνετος τῶν τῆς ψυχῆς ἀγαθῶν, τοῖς τῆς σαρκὸς αὐτὴν βρώμασι δεξιούμενος· καὶ ὅσα ὁ ἀφεδρὼν ὑποδέχεται, ταῦτα τῇ ψυχῇ παραπέμπεις; Εἰ μὲν ἐμπλὴν ἔχει, εἰ πλήρης (47) ἐστὶν ἔργων ἀγαθῶν, εἰ θεῷ προσφκείωται, ἔχει πολλὰ ἀγαθά, καὶ εὐφραινέσθω τὴν καλὴν τῆς ψυχῆς εὐφροσύνην (48). Ἐπεὶ δὲ τὰ ἐπίγεια φρονεῖς, καὶ θεὸν ἔχεις τὴν κοιλίαν, καὶ ὅλος σάρκινος εἶ, δεδουλωμένος τοῖς πάθεσιν, ἀφεὶς τῆς σοὶ πρεπούσης προσηγορίας ἣν οὐδεὶς ἀνθρώπων ἔθετό σοι, ἀλλ' αὐτὸς ὁ Κύριος· Ἄφρον, ταύτῃ (49) τῇ νυκτὶ τὴν ψυχήν σου ἀπαιτοῦσιν ἀπὸ σοῦ· ἃ δὲ ἡτοίμασας, τίνι ἔσται; Μείζων τῆς αἰωνίου κολάσεως ὁ γέλως τῆς ἀβουλίας. Ὁ γὰρ μετ' ὀλίγον μέλλων ἀνάρπαστος ἄγεσθαι. οἷα βουλεύεται; Καθελῶ μου τὰς ἀποθήκας, καὶ μείζονας οἰκοδομήσω. Καλῶς σύ γε ποιῶν (50), φαίην ἂν ἔγωγε πρὸς αὐτόν. Ἄξια γὰρ καθαιρέσεως τὰ τιμιεῖα τῆς ἀδικίας. Κατάσκαπτε ταῖς ἑαυτοῦ χερσὶ, ἃ κακῶς ᾠκοδόμησας. Λύε τὰ σιτοδοχεῖα, ὅθεν οὐδεὶς ἀπῆλθέ ποτε παραμυθίας τυχών. Ἀφάνισον πάντα οἶκον πλεονεξίας φύλακα, ἀποσκεύασον ὀρόφους, περίελε τοίχους, δεῖξον ἡλίῳ τὸν εὐρωτιῶντα τόπον (51), ἐξάγαγε ἐκ φυλακῆς τὸν δέσμιον πλοῦτον, βριάμβευσον τὰ σκοτεινὰ τοῦ μαμμωνᾶ καταγώγια. Καθελῶ μου τὰς ἀποθήκας, καὶ μείζονας οἰκοδομήσω. Ἐὰν δὲ καὶ ταύτας ἐμπλήσῃς, τί ποτε ἔρεις διακοπήσῃ; Ἢ που πάλιν καθαιρήσεις, καὶ πάλιν οἰκοδομήσεις; Καὶ τί τούτων ἀνοητότερον, ἐπίστασθαι μοχθεῖν, οἰκοδομεῖν μετὰ σπουδῆς, καὶ μετὰ σπουδῆς καθαιρεῖν; Ἔχεις ἀποθήκας, ἐὰν θέλῃς, τὰς οἰκίας τῶν πενήτων. Θησαύρισον σεαυτῷ θησαυρὸν ἐν οὐρανῷ. Τὰ ἐκεῖ ἀποτιθέμενα οὐ σῆτες κατεσθίουσιν, οὐ σηπεδὼν ἐπινέμεται, οὐ λῃσταὶ διασκάπτουσιν. Ἀλλὰ τότε μεταδώσω τοῖς δεομένοις ὅταν τὰς δευτέρας ἀποθήκας πληρώσω. Μακροὺς σεαυτῷ τοὺς χρόνους τῆς ζωῆς (52) ἔπηξας. Σκόπει μὴ σε προλάβῃ ὁ κατὰ προθεσμίαν ἐπείγων. Καὶ γὰρ ἡ ἐπαγγελία οὐ χρηστότητός ἐστιν, ἀλλὰ πονηρίας ἀπόδειξις (53). Ἐπαγγέλλῃ γάρ, οὐχ ἵνα δῷς μετὰ ταῦτα, ἀλλ' ἵνα τὸ παρὸν διακρούσῃ. Ἐπεὶ νῦν τί τὸ κωλῦον πρὸς τὴν μετάδοσιν; Οὐ πάρεστιν ὁ ἐνδεής; οὐχὶ πλήρεις αἱ ἀποθῆκαι; ὁ μισθὸς ἕτοιμος; οὐχ ἡ ἐντολὴ τηλαυγής; Ὁ πεινῶν τήκε-

A *Anima, habes multa bona reposita: comede, bibe, lætare quotidie*[3]. O dementiam! Suillam animam si haberes, qui aliud nisi hoc ei annuntiare potuisses? Itane belluinus es, itane rudis es bonorum animæ, ut eam carnalibus cibis excipias, et quæ latrina excipit, ea animæ destines? Profecto, si virtute prædita est, si plena est bonis operibus, si Deo necessitudine conjungitur, multa bona habet; ita demum bono animæque convenienti gaudio lætetur. Quia vero terrena sapis, et deum habes ventrem, totusque carneus es, libidinibus mancipatus et vitiis, audi te dignam appellationem, tibi a nullo homine, sed ab ipsomet Domino datam: *Stulte, hac nocte animam tuam repetunt a te: quæ autem parasti, cujus erunt*[4]? Hæc irrisio stultitiæ
B superat supplicium æternum. Qui enim paulo post rapiendus est et abducendus, qualia in animo versat consilia? *Destruam horrea mea, et majora ædificabo.* Recte facis, ego ipse ei dixerim. Digna **49** enim sunt quæ destruantur iniquitatis horrea. Tuis ipse manibus dirue quæ male ædificasti. Solve frumentarios penus, unde nemo unquam allevatus exiit. Destrue omnem domum avaritiæ custodem, everte tecta, demolire muros, ostende soli frumentum cariosum, educ e carcere vinctas opes, produc in publicum tenebrosa mamonæ conclavia. *Destruam horrea mea, et majora ædificabo.* Quod si hæc quoque impleveris, quid tum excogitabis? Rursusne destrues, et rursus ædificabis? Quid stul-
C tius quam laborare perpetuo, ædificare diligenter, et diligenter destruere? Habes horrea, si vis, domos pauperum. Thesauriza tibi thesaurum in cœlo[5]. Quæ illic reconduntur, ea non depascuntur tineæ, non corrodit caries, non prædantur fures[6]. Atqui egenis impertiar tum, cum secunda horrea implevero. Longum tibi vitæ tempus præfixisti. Cave te præfinita dies festinans prævertat. Nam pollicitatio isthæc nequitiæ argumentum est, non benignitatis. Polliceris enim, non ut des postea, sed ut præsens submoveas. Nunc cum liceat, quid impedit quominus largiare? Nonne adest indignus? nonne plena sunt horrea? an non parata merces? an non clarum præceptum est et perspicuum? Esu-
D riens contabescit, nudus riget, strangulatur is a quo debitum exigitur; et tu eleemosynam differs in crastinum? Audi Salomonem: *Ne dixeris: Revertens redi, cras dabo*[7]; *ignoras* enim *quid pariet*

[3] Luc. XII, 19. [4] ibid. 20. [5] Matth. VI, 20. [6] ibid. [7] Prov. III, 28.

dem Colb. primus εἰσέρχονται. Vox ἐκεῖθεν, quæ mox sequitur, referri debet ad eum qui secum loquitur. Basilius igitur hoc dicit: Tu, qui tecum in occulto loqueris, non prophetas, nec apostolos audis, sed temetipsum; ob idque a te uno responsa accipis.

(47) Veteres quatuor libri εἰ πλήρης... εἰ θεῷ. Vocula ᾖ in utroque loco in prius editis legebatur.

(48) Colb. tertius εὐφραινέσθω τὴν ψυχικὴν εὐφροσύνην. Haud longe quatuor mss. καὶ ὅλος. Alius ms. Combef. et editi καὶ ὅλως.

(49) Antiqui duo libri ἐν ταύτῃ. Mox duo itidem mss. ἀπαιτοῦσι παρὰ σοῦ.

(50) Editi σύ γε ποιῶν. Veteres aliquot libri σὺ ποιῶν. Ibidem tres mss. φαίην ἂν ἔγωγε πρός. Editi φαίην ἂν πρός.

(51) Colb. tertius εὐρωτιῶντα τόπον, *ostende soli locum situ corruptum.*

(52) Colb. primus τοὺς ὅρους τῆς ζωῆς, *longos vitæ limites.*

(53) Editi πονηρίας ἐπίδειξις. At mss. multi ἀπόδειξις.

*dies sequens*[8]. Qualia præcepta contemnis, qui jam antea tibi avaritia aures obturaveris? Quantam oportebat habere te beneficio largitori gratiam, quam hilarem te esse, quam lætum ob eum qui tibi defertur honorem, videlicet quod non perturbes fores alienas, sed alii tuas occupent? Nunc vero morosus es, vixque ad te accessus patet: qui declines occursus, ne forte vel modicum quid e manibus dimittere cogaris. Unam nosti vocem: Non habeo, nec dabo; nam pauper sum. Revera pauper es, et omnis boni inops: pauper dilectionis, pauper humanitatis, pauper fidei in Deum, pauper spei æternæ. Participes frumenti facias fratres: quod cras putrescet, id hodie trade egenti. Avaritiæ pessimum genus est, ne ea quidem quæ corrumpuntur, egenis erogare.

A ται· ὁ γυμνητεύων πήγνυται· ὁ ἀπαιτούμενο
ται· καὶ σὺ τὴν ἐλεημοσύνην εἰς τὴν αὔρι
βάλλῃ; Ἄκουε Σολόμῶντος· Μὴ εἴπῃς·
θὼν (54) ἐπάνηκε, καὶ αὔριον δώσω (55)·
οἶδας τί τέξεται ἡ ἐπιοῦσα. Οἷων παραγγ
ὑπερορᾷς, τῇ φιλαργυρίᾳ τὰ ὦτα προαποβύσα
Πόσην ἔδει σε χάριν ἔχειν τῷ εὐεργέτῃ, κ
δρὸν εἶναι, καὶ λαμπρύνεσθαι τῇ τιμῇ, ὅτι
τὸς διοχλεῖς θύρας ἑτέρων, ἀλλὰ τὰς σὰς ἀ
τκλαμβάνουσι! Νῦν δὲ κατηφὴς εἶ καὶ δυσέν
ἐκκλίνων τὰς ἀπαντήσεις, μή πού τι καὶ
ἀναγκασθῇς τῶν χειρῶν ἐκβαλεῖν. Μίαν οἶδ
νήν· Οὐκ ἔχω· οὐδὲ δώσω· πένης γάρ εἰμι
εἶ τῷ (57) ὄντι, καὶ ἐνδεὴς παντὸς ἀγαθοῦ
φιλανθρωπίας, πένης πίστεως εἰς Θεόν, πένη
B δος αἰωνίου. Συμμεριστὰς ποίησον (58) τῶν
τοὺς ἀδελφούς· τὸ αὔριον σημπόμενον σήμερον μετάδος τῷ δεομένῳ. Πλεονεξίας εἶδος τὸ χαλεπώτατον, μη
φθειρομένων μεταδιδόναι τοῖς ἐνδεέσιν.

7. Cui, inquit, injuriam facio, dum retineo mea atque conservo? Quæ, dic mihi, tua sunt? unde accepta in vitam intulisti? Velut si quis, loco in theatro ad spectandum occupato, deinde ingredientes arceat, id sui ipsius proprium ratus; quod ad omnium communem usum proponitur: tales ejusmodi quoque divites sunt. Nam communia præoccupantes, ea ob præoccupationem sibi assumunt. Quod si suæ quisque necessitati sublevandæ id modo quod satis est caperet, **50** egenti vero relinqueret quod superfluum est, nemo esset dives, pauper nemo. Nonne nudus egressus es ex utero? nonne nudus iterum in terram reverteris? Unde autem tibi præsentia bona? Si a fato dixeris, impius es, qui non agnoscas Conditorem, neque gratiam habeas largitori: sin confiteris esse a Deo, dic nobis rationem cur acceperis. Num injustus Deus, qui nobis inæqualiter vitæ necessaria distribuit? Cur, divite te, ille pauper est? An non utique, ut et tu benignitatis ac fidelis dispensationis mercedem accipias, et ille magnis patientiæ præmiis donetur? Tu vero inexplebilibus avaritiæ sinibus omnia complexus, atque his tam multos privans, nemini ullam injuriam facere te existimas? Quis avarus est? Quis rebus quæ satis sunt, contentus non est. Quis spoliator? Qui cujusque res aufert. Non avarus es tu? non spoliator es tu?

7. Τίνα, φησὶν, ἀδικῶ συνέχων τὰ ἐμαυτοῦ
Ποῖα, εἰπέ μοι, σαυτοῦ; πόθεν λαβὼν εἰς τ
εἰσήνεγκας; Ὥσπερ ἂν εἴ τις, ἐν θεάτρῳ θ
ταλαβὼν, εἶτα ἐξείργοι τοὺς ἐπεισιόντας, ἴδι
τοῦ κρίνων τὸ κοινῶς πᾶσι κατὰ τὴν χρῆσιν
μενον· τοιοῦτοί εἰσι καὶ οἱ πλούσιοι. Τὰ γὰ
προκατασχόντες, ἴδια ποιοῦνται (60) διὰ τ
λησιν. Ἐπὶ εἰ τὸ πρὸς παραμυθίαν τῆς
χρείας ἕκαστος κομιζόμενος, τὸ περιττὸν ἡ
δεομένῳ, οὐδεὶς μὲν ἂν ἦν πλούσιος, οὐδεὶς
δεής. Οὐχὶ γυμνὸς ἐξέπεσες τῆς γαστρὸς; οὐ
πάλιν εἰς τὴν γῆν ὑποστρέψεις; Τὰ δὲ παρό
πόθεν; Εἰ μὲν ἀπὸ ταυτομάτου λέγεις, ἄθεος
γνωρίζων τὸν κτίσαντα, μηδὲ χάριν ἔχων τῷ
C κότι· εἰ δὲ ὁμολογεῖς εἶναι παρὰ Θεοῦ, εἰ
λόγον ἡμῖν δὲ ὧν ἔλαβες. Μὴ ἄδικος ὁ Θεὸς,
ἴσως ἡμῖν διαιρῶν τὰ τοῦ βίου; Διὰ τί σὺ μὲν
τεῖς, ἐκεῖνος δὲ πένεται; Ἡ πάντως, ἵνα
χρηστότητος καὶ πιστῆς οἰκονομίας μισθὸ
δέξῃ (61), κἀκεῖνος τοῖς μεγάλοις ἄθλοις τ
μονῆς τιμηθῇ; Σὺ δὲ, πάντα τοῖς ἀπλήρω
πλεονεξίας κόλποις περιλαβὼν, οὐδένα οἴει
τοσούτους ἀποστερῶν; Τίς ἐστιν ὁ πλεονέκτ
μὴ ἐμμένων τῇ αὐταρκείᾳ. Τίς δέ ἐστιν ὁ ἁπ
τής; Ὁ ἀφαιρούμενος τὰ ἑκάστου. Σὺ δὲ ο
νέκτης; σὺ δὲ οὐκ ἀποστερητής; ἃ πρὸς οἰκ
ἐδέξω, ταῦτα ἴδια σεαυτοῦ ποιούμενος; Ἢ

[8] Prov. XXVII, 1.

(54) Colb. tertius ἀπελθών.

(55) Colb. tertius αὔριον δώσω. Δυνατοῦ σου ὄντος, D εὐποίησον, *benefac, dum potes*. Sed illud, δυνατοῦ σου ὄντος, εὐποίησον, inter librariorum additamenta recenseri debere arbitramur.

(56) Colb. primus ὦτα προαποκλείσας. Paulo post idem codex αὐτὸς διενοχλεῖς.

(57) Editi πένης τῷ. At mss. πένης εἶ τῷ. Mox editi πίστεως τῆς εἰς. Libri veteres πίστεως εἰς.

(58) Antiqui duo libri συμμεριστὰς ποίησαι. Statim Colb. primus σήμερον παράσχου τῷ δεομένῳ, non diverso sensu. Haud multo post editi μηδὲ τῶν φθειρομένων τοῖς ἐνδεέσι καταμερίσαι. Veteres quatuor libri ita ut edidimus.

(59) Τίνα ἀδικῶ συνέχων τὰ ἐμαυτοῦ; Vert *cui injuriam facio dum quæ mea sunt clau stodio?* Sic etiam infra homil. *in divites* Σκορπιζόμενος ὁ πλοῦτος... πέφυκε παραμένειν· χόμενος δὲ ἀλλοτριοῦσθαι, *Dispersæ solent p nere, clausæ vero alienari.* MARAN.

(60) Editi uno verbo ἰδιοποιοῦνται. At mss duabus vocibus ἴδια ποιοῦνται. Nec ita mu fra Colb. tertius πλούσιος, οὐδεὶς δὲ πένης, οὐ δεής. Subinde idem codex γυμνὸς ἐξέπεσας.

(61) Colb. tertius μισθὸν διαδέξῃ. Alius ms Haud longe editi περιλαμβάνων. At mss. περιλαβών.

ἐνδεδυμένον ἀπογυμνῶν λωποδύτης ὀνομασθήσεται· ὁ δὲ τὸν γυμνὸν μὴ ἐνδύων, δυνάμενος τοῦτο ποιεῖν, ἄλλης τινὸς ἐστι προσηγορίας ἄξιος; Τοῦ πεινῶντός ἐστιν ὁ ἄρτος, ὃν σὺ κατέχεις· τοῦ γυμνητεύοντος τὸ ἱμάτιον, ὃ σὺ φυλάσσεις ἐν ἀποθήκαις· τοῦ ἀνυποδέτου τὸ ὑπόδημα, ὃ παρὰ σοὶ κατασήπεται· τοῦ χρῄζοντος τὸ ἀργύριον, ὃ κατορύξας ἔχεις. Ὥστε τοσούτους ἀδικεῖς, ὅσοις παρίχειν ἐδύνασο.

8. Καλοὶ μὲν, φησὶν, οἱ λόγοι, ἀλλὰ καλλίων ὁ χρυσός. Ὥσπερ οἱ τοῖς ἀκολάστοις περὶ σωφροσύνης διαλεγόμενοι. Καὶ γὰρ ἐκεῖνοι, διαβαλλομένης τῆς ἑταίρας, ἀπὸ τῆς ὑπομνήσεως πρὸς τὰς ἐπιθυμίας ἐκκαίονται. Πῶς σοι ὑπ' ὄψιν τὰ πάθη τοῦ πένητος ἀγάγω, ἵνα γνῷς ἀπὸ ποταπῶν στεναγμῶν σεαυτῷ ἐκσωρίζεις; Ὡ πόσου ἄξιόν σοι φανεῖται ἐν τῇ ἡμέρᾳ τῆς κρίσεως τὸ ῥῆμα ἐκεῖνο· Δεῦτε, οἱ εὐλογημένοι τοῦ Πατρός μου, κληρονομήσατε τὴν ἡτοιμασμένην ὑμῖν βασιλείαν ἀπὸ καταβολῆς κόσμου. Ἐπείνασα γὰρ, καὶ ἐδώκατέ μοι φαγεῖν. ἐδίψησα, καὶ ἐποτίσατέ με· γυμνὸς ἤμην, καὶ περιεβάλετέ με. Ποταπὴ δέ σοι φρίκη, καὶ ἱδρὼς, καὶ σκότος περιχυθήσεται· ἀκούοντι τῆς καταδίκης· Πορεύεσθε ἀπ' ἐμοῦ, οἱ κατηραμένοι, εἰς τὸ σκότος τὸ ἐξώτερον (62), τὸ ἡτοιμασμένον τῷ διαβόλῳ καὶ τοῖς ἀγγέλοις αὐτοῦ. Ἐπείνασα γὰρ, καὶ οὐκ ἐδώκατέ μοι φαγεῖν· ἐδίψησα, καὶ οὐκ ἐποτίσατέ με· γυμνὸς ἤμην, καὶ οὐ περιεβάλετέ με. Οὐδὲ γὰρ ἐκεῖ ὁ ἁρπαξ ἐγκαλεῖται, ἀλλ' ὁ ἀκοινώνητος κατακρίνεται. Ἐγὼ μὲν εἶπον, ἃ συμφέρειν (63) ἐνόμιζον, σοὶ δὲ πεισθέντι μὲν κεῖθεν τὰ ἐν ἐπαγγελίαις ἀποκείμενα ἀγαθὰ· παρακούσαντι δὲ γεγραμμένη ἐστὶν ἡ ἀπειλὴ, ἧς εὔχομαί σε τὴν πεῖραν διαφυγεῖν, βελτίονα γνώμην μεταλαβόντα, ἵνα λύτρον σοι γένηται ὁ ἴδιος πλοῦτος, καὶ ἵν' ἕτοιμα βαδίσῃς τὰ οὐράνια ἀγαθὰ· χάριτι τοῦ πάντας ἡμᾶς καλέσαντος εἰς τὴν ἑαυτοῦ βασιλείαν, ᾧ ἡ δόξα καὶ τὸ κράτος εἰς τοὺς αἰῶνας τῶν αἰώνων. Ἀμήν.

A Qui scilicet quæ dispensanda recepisti, ea tibimetipsi propria facias. Furne vocabitur qui veste indutum denudarit, qui vero nudum non induerit, id si agere potest, alia quadam appellatione dignus est? Esurientis est panis, quem tu detines: nudi est pallium, quod tu in arca servas: discalceati calceus, qui apud te putrescit: indigentis argentum, quod defossum habes. Quare quot hominibus dare potes, tot infers injuriam.

8. Pulchri quidem, inquit, sermones sunt, sed aurum pulchrius est. Idem accidit nobis, quod iis qui apud impudicos de castitate disserunt. Etenim illi, si amica insimulatur, refricata illius memoria, ad libidinem accenduntur. Quomodo tibi ob oculos B ponam pauperis ærumnas atque calamitates, tibi ut sit perspectum et exploratum, ex qualibus gemitibus tibi ipse thesaurum colligas? O quanti pretii tibi in die judicii videbitur verbum illud [9]: *Venite, benedicti Patris mei, possidete paratum vobis regnum a constitutione mundi. Esurivi enim, et dedistis mihi manducare; sitivi, et dedistis mihi bibere; nudus eram, et cooperuistis me.* Rursus quantus tibi horror sudorque et quantæ tenebræ circumfundentur, judicium illud damnatorum audienti: *Discedite a me, maledicti, in tenebras exteriores, quæ paratæ sunt diabolo et angelis ejus. Esurivi* C *enim, et non dedistis mihi manducare; sitivi, et non dedistis mihi bibere; nudus eram, et non cooperuistis me* [10]. Non enim illic raptor accusatur, sed qui bona non communicavit, condemnatur. Ego quidem quæ conducere dixi, retuli; tibi vero obtemperanti repromissa bona præmonstrata sunt, non obtemperanti intentatæ sunt minæ, quarum periculum cupio effugere te, consilium melius capientem, ut divitiæ tuæ tibi pretium fiant redemptionis, atque ad parata cœlestia bona pervenias, gratia ejus qui nos omnes ad regnum suum vocavit, cui gloria et imperium in sæcula sæculorum. Amen.

---

ΟΜΙΛΙΑ ΠΡΟΣ ΤΟΥΣ ΠΛΟΥΤΟΥΝΤΑΣ (64).

1. Εἴρηται καὶ πρώην ἡμῖν τὰ περὶ τοῦ νεανίσκου τούτου, καὶ μέμνηται πάντως ὅ γε φιλόπονος ἀκροατὴς τῶν ἐξητασμένων τότε· πρῶτον μὲν, ὅτι οὐχ ὁ αὐτός ἐστι τῷ παρὰ τῷ Λουκᾷ νομικῷ. Ὁ μὲν γὰρ πειραστὴς ἦν, εἰρωνικὰς τὰς ἐρωτήσεις ποιούμενος· οὗτος δὲ, ὑγιῶς μὲν ἐρωτῶν, οὐκ εὐπειθῶς δὲ καταδεχόμενος (65). Οὐ γὰρ ἂν ἀπῆλθεν ἐπὶ ταῖς τοιαύταις ἀποκρίσεσι τοῦ Κυρίου λυπούμενος, εἰ κα-

## 51 HOMILIA IN DIVITES.

1. Dictum est nec ita pridem de hoc adolescente [11]; D et quisquis certe auditor diligens fuerit, eorum quæ tunc expensa sunt, prorsus meminerit. Primum quidem, quod non idem sit qui legisperitus, cujus apud Lucam fit mentio [12]. Ille enim tentator erat, simulatas ac captiosas proponens quæstiones; hic vero sano quidem consilio interrogabat, sed docili ac obsequenti animo non audiebat. Non enim ob

[9] Matth. xxv, 34-36. [10] ibid 41-43. [11] Matth. xix, 16. [12] Luc. x, 25, seqq.

(62) Apud Matthæum xxv, 30, ita legitur: Καὶ τὸν ἀχρεῖον δοῦλον ἐκβάλλετε εἰς τὸ σκότος τὸ ἐξώτερον· ἐκεῖ, etc. *Et inutilem servum ejicite in tenebras exteriores: illic*, etc. At versu 41 ejusdem capitis ita editum invenimus: Πορεύεσθε ἀπ' ἐμοῦ, οἱ κατηραμένοι, εἰς τὸ πῦρ τὸ αἰώνιον τὸ ἡτοιμασμένον τῷ διαβόλῳ, etc. *Discedite a me, maledicti, in ignem æternum, qui paratus est diabolo*, etc. Quod eo notavi, ut quisque facilius intelligat quemadmodum Basilius unius loci verba cum verbis alterius confuderit.

(63) Reg. primus εἶπον ὁ συμφέρειν.

(64) Reg. primus τοῦ αὐτοῦ κατὰ πλουτούντων. *Ejusdem contra divites.* Colb. secundus τοῦ αὐτοῦ περὶ πλουτούντων. *Ejusdem de divitibus.* Coisl. κατὰ πλουτούντων λόγος β'. *Contra divites sermo alter.*

(65) Reg. primus et tertius παραδεχόμενος.

tales Domini responsiones abiisset mœrens [13], si A cum contemptu ipsum interrogasset. Quamobrem animus illius velut commistus nobis visus est et varius, ut qui partim laude dignus, partim miserrimus ac omnino desperatus a Scriptura exhibeatur [14]. Nam nosse magistrum verum, atque relicta Pharisæorum superbia, et legisperitorum opinione, et scribarum turba, appellationem hanc soli vero ac bono magistro tribuere, hoc erat quod laudabatur. Pretereaque videri sollicitum, quomodo æternam vitam adipisceretur, hoc quoque probatum erat et laude dignum. Contra, illud jam aperit totum ejus animum, non quod vere bonum esset, sed quod vulgo arrideret, spectantem, quod videlicet salutaria documenta, quæ a magistro vero didicerat, non inscripserit in suo corde, neque B doctrinam exsecutus sit, sed avaritiæ vitio obcæcatus cum mœstitia abierit. Hoc enim eum inæqualem fuisse moribus nec secum consensisse probat. Magistrum vocas [15], nec tamen discipulorum partes agis? Bonum confiteris [16], et ea quæ dat respuis? Atqui is qui bonus est, idem profecto bonorum est largitor. Et interrogas quidem de vita æterna [17]: sed totus præsentis vitæ deliciis addictus deprehenderis. Cæterum quodnam verbum molestum aut grave, aut adeo intolerabile magister proposuit? *Vende quæ habes, et da pauperibus* [18]. Si proposuisset tibi agriculturæ labores, aut mercaturæ pericula, aut alias quasvis molestias quæ lucrum sectantibus accidunt, oportebat te præceptum ægre ferentem tristitia affici; sin via adeo C facili, neque laborem, neque sudorem habente, hæredem te æternæ vitæ facturum se pollicetur, cur non gaudes ob facilitatem salutis, sed dolens animo et mœrens discedis, atque jam exantlatos labores tibi inutiles reddis? Etenim si non occidisti, ut ais [19], neque adulterium commisisti, neque furatus es, neque contra quempiam falsum testimonium dixisti; nihilominus tamen adhibitam in his agendis diligentiam tibi infructuosam efficis,

ταφρονητικῶς (66) αὐτῷ προσῆγε τὰς πεύσεις. Διόπερ οἱονεὶ μικτὸν αὐτοῦ τὸ ἦθος ἡμῖν ἀνεφαίνετο· πῇ μὲν ἐπαινετὸν δεικύντος τοῦ λόγου, πῇ δὲ ἀθλιώτατον καὶ πάντῃ ἀπεγνωσμένον. Τὸ μὲν γὰρ γνωρίσαι τὸν ἀληθῶς διδάσκαλον (67), καὶ παρελθόντα τὴν Φαρισαίων ἀλαζονείαν, καὶ νομικῶν οἴησιν, καὶ γραμματέων ὄχλον (68), τὴν προσηγορίαν ταύτῃ, ἀναθεῖναι τῷ μόνῳ ἀληθινῷ καὶ ἀγαθῷ διδασκάλῳ, τοῦτο ἦν ὃ ἐπῃνεῖτο. Καὶ μέντοι τὸ φανῆναι φροντίδος ἄξιον ποιούμενον πῶς ἂν κληρονομήσειε τῆς αἰωνίου ζωῆς, ἀποδεκτὸν καὶ τοῦτο. Ἐκεῖνο δὴ λοιπὸν ἐλέγχει αὐτοῦ τὴν ὅλην προαίρεσιν, οὐ πρὸς τὸ ἀληθινῶς καλὸν ἀποβλέπουσαν, ἀλλὰ τὸ τοῖς πολλοῖς ἀρέσκον περισκοποῦσαν· τὸ, μαθόντα παρὰ τοῦ ἀληθινοῦ διδασκάλου μαθήματα σωτήρια, μὴ ἐγγράψαι τῇ ἑαυτοῦ καρδίᾳ, μηδὲ εἰς ἔργον ἀγαγεῖν τὰ διδάγματα, ἀλλ' ἀπελθεῖν ἀθυμοῦντα, τῷ μάθει τῆς φιλοπλουτίας ἐσκοτωμένον. Τοῦτο δὲ τὴν (69) ἀνωμαλίαν τῶν τρόπων, καὶ τὸ πρὸς ἑαυτὸν ἀσύμφωνον ἀπελέγχει. Διδάσκαλον λέγεις, καὶ τὰ μαθητῶν οὐ ποιεῖς; Ἀγαθὸν ὁμολογεῖς, καὶ τὰ διδόμενα παραπέμπῃ (70); Καίτοι ὅ γε ἀγαθὸς ἀγαθῶν ἐστι παρεκτικὸς ὁηλονότι. Καὶ ἐρωτᾷς μὲν περὶ τῆς αἰωνίου ζωῆς· ἐλέγχῃ δὲ ὅλος τῇ (71) ἀπολαύσει τοῦ παρόντος βίου προσδεδεμένος. Τί δέ σοι χαλεπὸν, ἢ βαρὺ, ἢ ὑπέρογκον ῥῆμα ὁ διδάσκαλος προετείνατο; Πώλησόν σου τὰ ὑπάρχοντα, καὶ δὸς πτωχοῖς. Εἰ σοι προέβαλε πόνους γεωργικοὺς, ἢ τοὺς ἐξ ἐμπορίας κινδύνους, ἢ ὅσα ἄλλα τοῖς χρηματιζομένοις ἐπίπονα πρόσεστιν, ἔδει σε λυπηθῆναι δυσφοροῦντα τῷ ἐπιτάγματι· εἰ δὲ οὕτω διὰ ῥᾳδίας ὁδοῦ, οὐδένα πόνον ἐχούσης οὐδὲ ἱδρῶτα, ἐπαγγέλλεται σε κληρονόμον τῆς αἰωνίου ζωῆς ἀποδείξειν (72), οὐ χαίρεις τῇ εὐκολίᾳ τῆς σωτηρίας, ἀλλ' ἀπέρχῃ ὀδυνώμενος τὴν ψυχὴν καὶ πενθῶν, καὶ ποιεῖς σεαυτῷ ἄχρηστα πάντα ὅσα σοι προπεπόνηται. Εἰ γὰρ οὐκ ἐφόνευσας, ὡς σὺ φῂς, οὔτε ἐμοιχεύσας, οὔτε ἔκλεψας, οὔτε κατεμαρτύρησάς τινος μαρτυρίαν ψευδῆ, ἀνόνητον σεαυτῷ ποιεῖς τὴν περὶ ταῦτα σπουδὴν, μὴ προστιθεὶς τὸ λεῖπον (73), δι' οὗ μόνου

[13] Matth. XIX, 22. [14] ibid. 23, 26. [15] ibid. 16. [16] ibid. [17] ibid. [18] ibid. 21. [19] ibid. 20.

(66) Editi εἰ μὴ καταφρονητικῶς. At voculam μὴ delevimus multis veteribus libris auctoribus, nec dubium quin abesse debeat. Aliquanto post. mss. sex οἱονεὶ μικτόν. Editi οἱονεὶ σύμμικτον. Subinde Reg. primus ἦθος ἀναφαίνεται.

(67) Sic mss. nostri. Editio vero τὸν ἀληθῆ διδάσκαλον.

(68) Ait Ducæus, pro ὄχλον fortasse legi debere ὄγκον, ut scribarum fastus cum superbia et arrogantia cæterorum conjungatur: quæ conjectura mihi quoque valde placeret, si eam libri veteres confirmarent. Utut hæc sunt, legimus in vulgatis Græcis ὄχλον, in Latinis vero *fastu*: id quod nemini probatum iri puto. Aut enim in Græcis scriptum oportuerat ὄγκον, *fastu*: aut si in eis vox ὄχλον servaretur, vertendum fuit *turba*, non *fastu*. Nos qui vocem ὄχλον, et in editis et in mss. invenimus, eam retinere, eamdemque Latine exprimere non dubitavimus.

(69) Editi τοῦτο δή τήν. At mss. τοῦτο δὲ τήν. Mox Colb. primus ἑαυτὸν σύμφωνον, male. Subinde Reg. primus διδάσκαλον καλεῖς, καὶ τά.

(70) Reg. primus διδόμενα ἀποπέμπεις. Ibidem editi καίτοιγε. At mss. quatuor καίτοι ὅτε. Colb. primus καίτοι ὅτε.

(71) Veteres aliquot libri ὅλως τῇ. Nec ita multo post duo mss. διδάσκαλος προετείνετο.

(72) Colb. primus ζωῆς ἀποδεῖξαι. Aliquanto post idem codex ὡς ἔφης.

(73) Illud, μὴ προστιθεὶς τὸ λεῖπον, dum ita Latine reddidit interpres vetus, *curæ reliquum studium non addis*: longe quidem a sententia Basilii recessit, sed quod sequitur, δι' οὗ μόνου δυνήσῃ εἰσελθεῖν εἰς τὴν βασιλείαν τοῦ Θεοῦ, cum sic expressit, *quo solo die in regnum poteris facilius pervenire*, omnino ejus loci sensum corrupit. Quid enim huc attinet vox *dies*, cujus ne vestigium quidem inest in Græcis? Quomodo autem hic locus verti debeat, ex nova interpretatione perspici potest. Hoc dicit Basilius, inutile esse aliqua præcepta servare, nisi reliqua serventur. Mirari subit verba Basilii Combefisio vi-

δυνήσῃ εἰσελθεῖν εἰς τὴν βασιλείαν τοῦ Θεοῦ. Καὶ εἰ μὲν ἰατρὸς ἐπηγγέλλετο κολοβώματα μελῶν ἐκ φύσεως ἢ ἐξ ἀῤῥωστίας προσόντα σοι διορθώσασθαι, οὐκ ἂν κἀθύμεις ἀκούων ; ἐπειδὴ δὲ ὁ (74) μέγας τῶν ψυχῶν ἰατρὸς τέλειόν σε ποιῆσαι βούλεται τοῖς καιριωτάτοις ἐλλείποντα, οὐ δέχῃ τὴν χάριν, ἀλλὰ πενθεῖς καὶ σκυθρωπάζεις ; Ἐκείνης μὲν γὰρ δῆλος εἶ τῆς ἐντολῆς μακρὰν ὑπάρχων, καὶ ψευδῶς σεαυτῷ προσμαρτυρήσας αὐτήν, ὅτι ἠγάπησας τὸν πλησίον σου ὡς σεαυτόν (75). Ἰδοὺ φὰρ τὸ παρὰ τοῦ Κυρίου προσταχθὲν ἐλέγχει σε παμπληθῆ τῆς ἀληθινῆς ἀγάπης ἀπολειπόμενον. Εἰ γὰρ ὅπερ διεβεβαιώσω ἐλήλυθες ἦν, ὅτι ἐφύλαξας ἐκ νεότητος τὴν ἐντολὴν τῆς ἀγάπης, καὶ τοσοῦτον ἀπέδωκας ἑκάστῳ ὅσον καὶ σεαυτῷ, πόθεν σοι ἡ τῶν χρημάτων αὕτη περιουσία ; Ἀπαναγκαῖον γὰρ πλούτου ἡ θεραπεία τῶν δεομένων· ὀλίγα μὲν ἑκάστου πρὸς τὴν ἀναγκαίαν ἐπιρέμειαν δεχομένου, πάντων δὲ ὁμοῦ καταμεριζομένων τὰ ὄντα, καὶ περὶ αὐτοὺς (76) δαπανώντων. Ὥστε ὁ ἀγαπῶν τὸν πλησίον ὡς ἑαυτὸν οὐδὲν περισσότερον κέκτηται τοῦ πλησίον· ἀλλὰ μὴν φαίνῃ ἔχων κτήματα πολλά. Πόθεν ταῦτα (77) ; ἢ δῆλον, ὅτι τὴν σαυτοῦ ἀπόλαυσιν προτιμοτέραν τῆς τῶν πολλῶν παραμυθίας ποιούμενος. Ὅσον οὖν πλεονάζεις τῷ πλούτῳ, τοσοῦτον ἐλλείπεις τῇ ἀγάπῃ. Ἐπεὶ πάλαι ἂν ἐμελέτησας (78) τῶν χρημάτων τὴν ἀλλοτρίωσιν, εἰ ἠγαπήκεις σου τὸν πλησίον (79). Νυνὶ δὲ προσπέφυκέ σοι τὰ χρήματα πλέον ἢ τὰ μέλη τοῦ σώματος, καὶ λυπεῖ σε αὐτῶν ὁ χωρισμὸς ὡς ἀκρωτηριασμὸς τῶν καιρίων. Εἰ γὰρ ἀμφίεσας γυμνόν, εἰ ἔδωκας πεινῶντι τὸν ἄρτον σου, εἰ ὡ θύρα σου ἀνέῳκτο (80) παντὶ ξένῳ, εἰ ἐγένου πατὴρ ὀρφανῶν, εἰ παντὶ συνέπασχες ἀδυνάτῳ, ὑπὲρ ποίων ἂν νῦν ἐλυπήθης χρημάτων ; Ποῦ δ' ἂν καὶ εὐδυσχέρανας ἀποβλέπων τὰ λειπόμενα, πάλαι μελετήσας αὐτὰ διανέμειν τοῖς ἐνδεέσιν ; Εἶτα, ἐν μὲν πανηγύρει οὐδεὶς λυπεῖται προϊέμενος τὰ ὑπάρχοντα (81) καὶ ἀντικτώμενος τὰ ἐνδέοντα· ἀλλ' ὅταν ἐλάττονος τιμῆς τὰ πολυτίμητα πρίηται, τοσούτῳ χαίρει, ὡς λαμπρὸν αὐτῷ τοῦ συναλλάγματος γενομένου· σὺ δὲ λυπῇ, χρυσίον, καὶ ἀργύριον, καὶ κτήματα διδούς (82)· τουτέστι, λίθους καὶ χοῦν παρεχόμενος, ἵνα κτήσῃ τὴν μακαρίαν ζωήν.

A qui quod reliquum est non **52** adjicias, quo solo possis in Dei regnum ingredi. Ac quidem si medicus ea membra quæ a natura vel a quapiam infirmitate mutila habes, restituturum se promitteret, profecto id cum mœrore non audires : quia vero magnus animorum medicus te precipuis rebus destitutum vult perfectum reddere, beneficium ejusmodi non accipit, sed luges ac mœstus efficeris. Nam aperte atque evidenter procul habes ab illo præcepto, ac falso illud a te perfici testaris, videlicet quod dilexisti proximum tuum sicut teipsum [20]. Ecce enim hoc Domini præcepto convinceris quam longissime abesse a vera charitate. Nam si verum erat quod affirmasti, servasse te a juventute dilectionis præceptum, ac tantum tribuisse unicuique quantum et tibi ipsi, unde, quæso, hæc tibi divitiarum copia ? Nam egenorum cura opes absumit, cum pro sua quisque necessitate accipiat pauca, cunctique suas simul facultates partiantur, et in egenorum usus impendant. Quare qui diligit proximum uti seipsum, nihil amplius quam proximus possidet. Atqui constat habere te opes multas. Undenam hæ ? nisi quo procul dubio levameu multorum et commoda tuis ipsius commodis postposuisti. Itaque quo magis abundas divitiis, eo magis charitate destitueris. Etenim jandudum pecuniam cum cæteris communicare cogitasses, si proximum tuum dilexisses. Nunc autem opes tibi arctius quam ipsamet corporis membra adhærescunt ; dolesque dum a te separantur, perinde ac si præcipuæ corporis partes amputarentur. Nam si induisses nudum, si dedisses esurienti panem tuum, si fores tuæ apertæ fuissent hospiti omni, si orphanorum exstitisses pater, si miseratus fuisses infirmum omnem ; de quibus, quæso, opibus nunc dolores ? Quomodo nunc ægre ferres residuas opes deponere, si jam pridem eas in egenos distribuendos curasses ? Ad hæ, in nundinis quidem nemo dolet quod pecunias suas profundat, et vicissim comparet quibus opus habet ; contra, quo viliori pretio res pretiosissimas emerit, hoc magis gaudet, ut qui egregie negotiatus sit : tu vero doles, quod aurum et argentum et opes partiris ; hoc est, lapidem ac pulverem tradis, ut beatam vitam acquiras.

[20] Matth. XIX, 19, 20.

deri duriora : in quibus quid ei tantopere displicere potuerit, non video. Cum enim hoc loco nonde consiliis, sed de præceptis agatur ; profecto qui aliqua servavit, debet et reliqua servare, si regnum Dei consequi velit.

(74) Antiqui duo libri ἐπεὶ δὲ ὁ. Reg. primus εἰ δέ ὁ.

(75) Editi ὡς σεαυτόν. At mss. nonnulli ὡς ἑαυτόν. Haud longe Colb. tertius παρὰ τοῦ Κυρίου προτεθέν, *id quod a Domino propositum est*.

(76) Editio utraque περὶ ἑαυτούς : id quod ita vertit interpres, *et reliqua in omnes alios dividuntur, quorum quisque suam portionem absumit*, cum potius vertere debuisset, *et omnes quæ sua sunt pariter dividunt, et in sese absumunt*. Sed, nisi valde fallor, nihil horum voluit Basilius ; nec dubito quin in vulgatis vitii aliquid insit. Puto igitur Coisl. legendum esse περὶ αὐτούς, hoc est, περὶ δεομένους, *in egentes*. Et vero omnes qui charitatis præceptum servant, facultates suas partiuntur, easque in egenorum usus absumunt.

(77) Colb, primus πόθεν οὖν ταῦτα.

(78) Πάλαι ἂν ἐμελέτησας, κ. τ. λ. Verte, *Jamdudum exercitatus esses in alienandis facultatibus, si proximum dilexisses*. Sic etiam paulo post, C. 12, πάλαι μελετήσας, *jampridem in illis egeno distribuendis exercitatus*. MARAN.

(79) Editi τὸν πλησίον ὡς σεαυτόν. Sed illud, ὡς σεαυτόν, in antiquis libris deest.

(80) Codices duo σου ἠνέῳκτο.

(81) Reg. primus προϊέμενος τὰ παρόντα,

(82) Editi διαδιδούς. At mss. plerique omnes κτήματα διδούς.

2. Sed cui tibi usui aurum ? Pretiosa te veste amicies ? Atqui duorum cubitorum tunica satis tibi fuerit, et unius pallii amictus omnem indumentorum necessitatem explebit. Uterisne divitiis ad lautius vivendum ? Verum panis unus exsatiando ventri sufficit. Quid igitur tristitia afficeris ? cujusnam rei fecisti jacturam ? an gloriæ quæ ex divitiis oritur ? At si terrenam gloriam non quæsieris, veram illam ac splendidam gloriam, **53** quæ te in regnum cœlorum deducet, invenies. Sed divitias habere, jucundum est, per se, etiamsi nullus ex eis fructus capiatur. Sed certe rerum inutilium studium vanum esse et inutile, cuique notum est. Verumtamen mirum forte tibi videbitur quod dicturus sum, sed nihilominus quavis re alia certius est. Divitiæ eo quo Dominus admonet modo dispersæ solent permanere ; retentæ vero, ad alios transferri. Si custodies, non habebis ; si disperseris non amittes. *Dispersit* enim, *dedit pauperibus ; justitia ejus manet in sæculum* [21]. Porro non vestimentorum neque alimentorum causa plerique divitiarum studio tenentur : sed quoddam est artificium a diabolo excogitatum, ut sumptum faciendorum occasiones innumeræ suggerantur divitibus ; adeo ut superflua et inutilia tanquam necessaria requirant, nihilque eis satis sit ad faciendos quos excogitarint sumptus. Dividunt enim opes et in præsentem usum, et in futurum : partem quidem sibi, partem vero liberis servant. Deinde easdem partiuntur in excogitatas variorum sumptuum occasiones. Nam audias velim ad qualia destinentur. Hæc pecunia, inquiunt, in usu sit, illa vero maneat recondita : item quæ in usu est, necessitatis excedat metam : hæc ad magnificentiam domesticam insumatur, illa pompæ et fastui externo inserviat : hæc sumptus large suppeditet iter facienti, illa domi manenti lautum victum et magnificum instruat ; sic ut subeat mihi mirari quot sint excogitati inanes sumptus. Innumeri habentur currus, aliis sarcinæ, aliis homines ipsi vehuntur, iique sunt ære et argento obtecti

[21] Psal. CXI, 9.

2. Αλλὰ τί χρήσῃ τῷ πλούτῳ ; Εσθῆτι πολυτιμήτῳ περιβαλεῖς σεαυτόν ; Οὐκοῦν δύο μέν σοι πηχῶν χιτωνίσκος ἀρκέσει, ἑνὸς δὲ ἱματίου περιβολὴ πᾶσαν τῶν ἐνδυμάτων ἐκπληρώσει τὴν χρείαν. Ἀλλ' εἰς τροφὴν καταχρήσῃ (83) τῷ πλούτῳ ; Εἷς ἄρτος ἱκανὸς ἀποπληρῶσαι γαστέρα. Τί οὖν λυπῇ ; ὡς τίνος στερούμενος ; δόξης τῆς ἀπὸ τοῦ πλούτου ; Ἀλλ' ἐὰν μὴ χαμαὶ ζητήσῃς τὴν δόξαν, εὑρήσεις τὴν ἀληθινὴν ἐκείνην καὶ λαμπρὰν προάγουσάν σε ἐν τῇ βασιλείᾳ τῶν οὐρανῶν. Ἀλλ' αὐτὸ τὸ ἔχειν τὸν πλοῦτον ἀγαπητόν ἐστι, κἂν μηδὲν ἀπ' αὐτοῦ περιγίνηται ὄφελος. Ὅτι μὲν οὖν ἀνόητός ἐστιν ἡ τῶν ἀχρήστων σπουδὴ (84), παντὶ γνώριμον. Πλὴν ἀλλὰ παράδοξον ἴσως (85) φανεῖταί σοι ὃ μέλλω λέγειν· παντὸς δέ ἐστιν ἀληθέστερον. Σκορπιζόμενος ὁ πλοῦτος, καθ' ὃν ὁ Κύριος ὑποτίθεται τρόπον, πέφυκε παραμένειν συνεχόμενος δὲ, ἀλλότριον ὔσθαι, Ἐὰν φυλάσσῃς, οὐχ ἕξεις (86)· ἐὰν σκορπίσῃς, οὐκ ἀπολεῖς· Ἐσκόρπισε γάρ,, ἔδωκε τοῖς πένησιν· ἡ δικαιοσύνη αὐτοῦ μένει εἰς τὸν αἰῶνα. Ἀλλ' οὐ γὰρ ἱματίων ἕνεκεν οὐδὲ τροφῶν ὁ πλοῦτός ἐστι τοῖς πολλοῖς περισπούδαστος, ἀλλά τις ἐπινενόηται μεθοδεία τῷ διαβόλῳ, μυρίας τοῖς πλουσίοις δαπάνης ἀφορμὰς ὑποβάλλουσα, ὥστε τὰ περιττὰ καὶ ἄχρηστα ὡς ἀναγκαῖα σπουδάζεσθαι, μηδὲν δὲ αὐτοῖς ἐξαρκεῖν πρὸς τὴν τῶν ἀναλωμάτων ἐπίνοιαν. Καταμερίζουσι γὰρ τὸν πλοῦτον πρός τε τὴν παροῦσαν χρείαν, καὶ πρὸς τὴν μέλλουσαν· καὶ τὸν μὲν ἑαυτοῖς, τὸν δὲ παισὶν ἀποτίθενται. Εἶτα καὶ διαιροῦσι τὸν αὐτὸν εἰς ἀφορμὰς δαπάνης ποικίλης (87). Οἵαι γὰρ αὐτῶν αἱ διατάξεις, ἄκουσον. Ἔστω, φησίν, ὁ μὲν ἐν χρήσει πλοῦτος, ὁ δὲ ἀπόθετος· καὶ ὁ ταῖς χρείαις ὑπηρετούμενος ὑπερβαινέτω τῶν ἀναγκαίων τὸν ὅρον· οὗτος πρὸς τὰς κατ' οἶκον πολυτελείας παρέστω, ἐκεῖνος πρὸς τὰς ἔξωθεν φαντασίας ὑπηρετείτω· ὁ μὲν ὁδοιποροῦντι χορηγείτω τὴν πολυτέλειαν, ὁ δὲ ἐφ' ἑστίας μένοντι λαμπρὸν καὶ περίβλεπτον κατασκευαζέτω (88) τὸν βίον· ὥστε μοι θαυμάζειν ἔπεισι τῶν περιττῶν τὴν ἐπίνοιαν. Ὀχήματά ἐστι μυρία, τὰ μὲν σκευαγωγοῦντα. τὰ δὲ αὐτοὺς περιφέροντα, χαλκῷ καὶ ἀργύρῳ (89) κεκα-

(83) Verbum καταχρᾶσθαι cum usitate dicatur pro eo quod est *abuti*, hic tamen usurpari videtur simpliciter pro eo quod est *uti*. Si quis tamen aliter sentiat, ei ita interpretari licet : *Abuterisne divitiis?* Statim duo mss. χαμαὶ ζητῇς.

(84) Utraque editio Basil et Paris. cum Reg. tertio et cum Coisl. ἀνόητός ἐστιν ἡ τῶν χρημάτων σπουδή, *Sed certe divitiarum curam nihil prodesse cuique perspectum est.* A. Colbertini primus et tertius et Oliv. et Anglic. et Reg. secundus ἡ τῶν ἀχρήστων σπουδή, *Sed certe rerum inutilium curam inutilem esse, cuique notum est* : quod, ut mihi quidem videtur, et sanius et verius. Nam Basilius respondet iis, qui dicerent divitias per se tales esse, ut delectationem afferrent, etiamsi ex eis nullus fructus caperetur ; atque eorum sententiam irridet, quasi diceret : Quasi vero non omnibus notum sit, studium earum rerum quæ inutiles sunt, et ex quibus nihil emolumenti percipitur, vanum esse et inutile. Reg. primus ἀνόητός ἐστιν... παντί που γνώριμον : quam falsam scripturam secutus Volaterranus, ita interpretatus fuerat, *Quod itaque stultum sit pecuniarum studium, cuivis liquet.*

(85) Editi παράδοξον μὲν ἴσως. Vocula μέν abest a libris antiquis.

(86) Reg. primus οὐκ ἔχεις.

(87) Editi ποικίλας. Libri antiqui ποικίλης. Ibidem Coisl. et tres Colbertini διατάξεις ἄκουσον. Ultima vox et in editis in multis Regiis mss. deest. Subinde editi φασίν. At. mss. φησίν.

(88) Colb. primus μενέτω.. κατασκευάζων, *Alia pecunia domi maneat, lautum victum et magnificum instructura.*

(89) Editio Paris. περιφέροντα, χρυσῷ καὶ ἀργύρῳ, *Auro et argento obtecti.* At editio Basil. et sex mss. χαλκῷ καὶ ἀργύρῳ, *Ære et argento obtecti;* et ita Volaterranus et legerat et verterat. Quod ait Combefisius, vertendum esse *auro* pro *ære* non viderat videlicet. libros antiquos ; ob idque audiendus non est Illorum dissimilia non sunt quæ narrat Ambrosius lib. *De Nabuthe Jezraelita*, num. 54. Et quanquam breviora sunt, mihi dubium non est quin Latinus orator, cum scriberet Græcum oratorem sibi imitandum proposuerit,

λυμένα. Ἵπποι παμπληθεῖς, καὶ οὗτοι γενεαλογούμενοι ἀπὸ εὐγενείας πατέρων, ὥσπερ οἱ ἄνθρωποι. Οἱ μὲν τρυφῶντας αὐτοὺς κατὰ τὴν πόλιν περιφέρουσιν· ἄλλοι συνθηρεύουσιν, ἄλλοι πρὸς ὁδοιπορίαν ἐξησκημένοι. Χαλινοὶ καὶ (90) ξῶναι καὶ περισφόρια, πάντα ἀργυρᾶ, πάντα χρυσόπαστα. Τάπητες ἁλουργοί, κοσμοῦντες τοὺς ἵππους ὥσπερ νυμφίους· ἡμιόνων πλῆθος, κατὰ χρόαν διηρημένων· ἡνίοχοι τούτων, ἀλλήλων διάδοχοι, οἱ προτρέχοντες, οἱ παρεπόμενοι. Τῶν ἄλλων οἰκετῶν ἀριθμὸς ἄπειρος πρὸς πᾶσαν αὐτοῖς πολυτέλειαν ἐξαρκῶν· ἐπίτροποι, ταμίαι, γεωργοί, παντοδαπῆς ἔμπειροι τέχνης, τῆς τε ἀναγκαίας καὶ τῆς πρὸς ἀπόλαυσιν καὶ τρυφὴν εὑρημένης· μάγειροι, σιτοποιοί, οἰνοχόοι, θηρευταί, πλάσται, ζωγράφοι, ἡδονῆς παντοίας δημιουργοί. Ἀγέλαι καμήλων, τῶν μὲν ἀχθοφόρων, τῶν δὲ νομάδων, ἵππων ἀγέλαι, βουκόλια, ποίμνια, συφόρβια, οἱ τούτων νομεῖς, γῆ ἡ πᾶσι τούτοις πρὸς τροφὴν ἐξαρκοῦσα, καὶ ἔτι ταῖς προσόδοις (91) τὸν πλοῦτον αὔξουσα· λουτρὰ ἐν πόλει· λουτρὰ κατ' ἀγρούς· οἶκοι παντοδαποῖς μαρμάροις περιλαμπόμενοι, ὁ μὲν Φρυγίου λίθου, ἄλλος Λακωνικῆς ἢ Θεσσαλικῆς πλακός· καὶ τούτων οἱ μὲν ἐν χειμῶνι θάλποντες, οἱ δὲ ἀναψύχοντες ἐν τῷ θέρει. Ἔδαφος ταῖς ψηφῖσι διηνθισμένον, χρυσὸς ὑπαλείφων τὸν ὄροφον. Ὅσον δὲ τῶν τοίχων διαφεύγει τὴν πλάκα, τοῖς τῆς γραφικῆς ἄνθεσι καλλωπίζεται.

A Equi quam plurimi; atque illorum genus, ut fit in hominibus, a majorum splendore commendatur. Alii hosce voluptarios circumvehunt per urbem; alii venationi, alii itineri conficiendo inserviunt. Freni, cingula, collaria, omnia argentea, intexta auro omnia. Purpurea strata, equos velut sponsos ornantia, mulorum colore distinctorum multitudo, quorum aurigæ sibi invicem succedentes, præeunt alii, alii sequuntur. Reliquorum famulorum numerus infinitus, qui sibi ad magnificentiam omnis generis ostentandam sufficiat; procuratores, promi, agricolæ, ministri cujuscunque artis periti, tum ejus quæ necessaria est, tum ejus quæ ad voluptatem deliciasque inventa est, coci, pistores, pincernæ, venatores, fictores, pictores, omnigenæ voB luptatis opifices. Camelorum greges, partim ad onera ferenda, partim ad pascua destinati, equorum armenta et boum, greges ovium et porcorum, horum pastores; agri qui non modo iis omnibus pascendis sufficiant, sed qui etiam per reditus ex se provenientes divitias **54** adaugeant; balnea in urbe, balnea ruri; ædes, quæ fulgent marmoribus omnis generis; aliud est ex Phrygio lapide, aliud ex Laconicis aut Thessalicis crustis: atque ex his ædibus aliæ in hieme calefaciunt, aliæ refrigerant æstate. Pavimentum calculis variatum, lacunaria auro sublita. Quidquid autem parietum incrustatum non est, id picturæ floribus exornatur.

3. Ἐπειδὰν δὲ εἰς μυρία διασπώμενος ὁ πλοῦτος ἔτι περιττεύῃ, κατὰ γῆς ὠθεῖται, καὶ ἐν ἀπορρήτοις φυλάττεται. Ἄδηλον γὰρ τὸ μέλλον, μήπου τινὲς ἀδόκητοι ἡμᾶς καταλάβωσι χρεῖαι. Ἄδηλον μὲν οὖν, εἰ ἤξεις πρὸς τὴν χρείαν τοῦ κατορωρυγμένου χρυσίου· οὐκ ἄδηλος δὲ ἡ ζημία τῆς ἀπανθρωπίας τῶν τρόπων. Ὅτε γὰρ οὐκ ἠδυνήθης ταῖς μυρίαις ἐπινοίαις ἐκδαπανῆσαι τὸν πλοῦτον, τότε αὐτὸν εἰς τὴν γῆν ἀπεκρύψω. Μανία δεινή, ἕως μὲν ἐν μετάλλοις ἦν ὁ χρυσός, ἀνερευνᾷν (92) τὴν γῆν· ὅτε δὲ φανερὸς ἐγένετο, πάλιν ἐν τῇ γῇ αὐτὸν ἀφανίζειν. Εἶτα, οἶμαι, συμβαίνει σοι κατορύσσοντι τὸν πλοῦτον συγκατορύσσειν καὶ τὴν καρδίαν· Ὅπου γὰρ ὁ θησαυρός σου, φησὶν, ἐκεῖ καὶ ἡ καρδία. Διὰ τοῦτο λυποῦσιν αἱ ἐντολαί· ἀβίωτον γὰρ ἑαυτοῖς τὸν βίον τιθενται, μὴ ταῖς (93) ἀνωφελέσι δαπάναις ἐνασχολούμενοι. Καί μοι δοκεῖ τὸ πάθος τοῦ νεανίσκου, ἢ τῶν παραπλησίων αὐτῷ, παρόμοιον εἶναι, ὥσπερ ἂν εἴ τις ὁδοιπόρος ἐπιθυμίᾳ πόλεώς τινος συντόνως τὴν μέχρις αὐτῆς ὁδὸν διανύσας, εἶτα αὐτοῦ που περὶ τὰ πρὸ τῶν τειχῶν καταλύσειε πανδοχεῖα, ὄκνῳ μικρᾶς κινήσεως τόν τε προϋπάρξαντα πόνον ἀχρειῶν, καὶ τῆς ἱστορίας τῶν ἐν τῇ πόλει καλῶν ἑαυτὸν ἀποκλείων. Τοιοῦτοί εἰσιν οἱ τὰ μὲν ἄλλα ποιεῖν καταδεχόμενοι, ἀντιβαίνοντες δὲ πρὸς τὴν τῶν ὑπαρχόντων ἀπόθεσιν.

3. Cum autem in sexcentos usus distractæ divitiæ redundant adhuc, tum in terra detruduntur, et C in abditis locis asservantur. Incertum est enim quod futurum est, ne forte in quasdam inexspectatas necessitates incidamus. Imo incertum, an defosso auro sis opus habiturus: sed incerta non est inhumanorum morum pœna. Postquam enim innumeris artificiis aurum absumere non potuisti, tunc illud sub terra occultasti. Insania ingens, dum quidem aurum in metallis erat, terram scrutari: cum autem jam in propatulo est, rursus illud in terra abscondere. Deinde, opinor, contingit tibi quisquis opes defodis, ut et cor tuum una defodias. *Nam*, inquit, *ubi thesaurus tuus, ibi et cor* [22]. Ob id præcepta eos afficiunt tristitia; vitam enim ducunt sibi intolerandam, nisi inutilibus sumptibus occupentur. Atque quod huic adolescenti aut reliquis ei D consimilibus contigit, id mihi videtur esse ejusmodi, tanquam si videlicet quispiam viator, urbis alicujus videndæ desiderio ductus, strenue ad eam usque contendat; deinde illic pro mœnibus in hospitiis commoratus, atque ab exiguo motu per segnitiem deterritus, et insumptum prius laborem inutilem reddat, et a videndis urbis ornamentis se ipse excludat. Tales sunt qui alia quidem mandata con-

[22] Matth. VI, 21.

(90) Col. primus χαλινοὶ δὲ καί.

(91) Colb. tertius καὶ ἐπὶ ταῖς προσόδοις.

(92) Editi et Colb. secundus ἀνερευνᾷς, male. At Colb. tertius et Reg. itidem tertium ἀνερευνᾷν, bene. Mox editi εἰς τὴν γῆν. Veteres aliquot libri ἐν τῇ γῇ ibidem Colb. secundus ἀφανίζεις. Subinde Colb. tertius οἶμαι συμβαίνειν.

(93) Editi τίθενται καὶ ταῖς, male. Libri veteres ut in contextu.

ficere volunt, sed opes exuere recusant. Vidi ego non paucos jejunantes, orantes, ingemiscentes, pietatem omnem, quæ sine impensa exerceri potest, excolentes, at ne unum quidem obolum egenis offerentes. Quæ his utilitas est reliquæ virtutis? Non enim excipit ipsos regnum cœlorum: *Nam*, inquit, *facilius est camelum per foramen acus transire, quam divitem intrare in regnum cœlorum* [23]. Utique sic perspicua sententia est; verax qui enuntiat, et tamen qui morem gerant, pauci. Et quomodo, inquit, vivemus relictis omnibus? qualis autem futura est mundi species ac status, vendentibus omnibus, et nemine sua non derelinquente? Cave scisciteris ex me eorum quæ præcepta sunt, intelligentiam. Novit legislator efficere, ut id etiam quod fieri non potest, possit tamen cum lege componi atque aptari. Cor autem tuum velut in trutina exploratur, utrum ad vitam veram, an ad præsentes delicias declinet. Nam putare debent qui prudenter judicant, usum divitiarum ad dispensationem **55** concessum esse, non ad voluptatem; et si his exuantur, par est eos lætari velut alienis privatos, non ægre ferre quasi sua amittentes. Quid igitur afflictare? quid animo discruciare cum audis: *Vende quæ habes*? Etenim si te sequerentur in futurum sæculum, ne sic quidem essent studiosius exquirenda, utpote quæ a præmiis illic repositis obscurentur: sin autem necesse est ea hic manere, cur, his divenditis, lucrum inde non exportamus? Tu vero aurum cum das, et emis equum, non mœres: cum vero peritura impertis, regnum cœlorum pro ipsis recepturus, lacrymas effundis, et rejicis rogantem, ac dare recusas, sexcentas tibi sumptuum causas comminiscens.

4. Quid respondebis judici tu qui parietes vestis, hominem non vestis? qui equos ornas, fratrem panniculis laceris coopertum aspernaris? qui putrescere sinis frumentum, esurientes non alis? qui defodis aurum, oppressum contemnis? Quod si habueris quoque uxorem divitiarum amantem, morbus duplo major efficitur: nam et delicias accendit, et studium auget voluptatis, et cupiditatibus vanis stimulos admovet, lapides quosdam excogi-

[23] Luc. XVIII, 25.

Οἶδα πολλοὺς νηστεύοντας, προσευχομένους, στενάζοντας, πᾶσαν τὴν ἀδάπανον εὐλάβειαν ἐνδεικνυμένους (94), ὀβολὸν δὲ ἕνα μὴ προϊεμένους τοῖς θλιβομένοις. Τί ὄφελος τούτοις τῆς λοιπῆς ἀρετῆς; Οὐ γὰρ παραδέχεται αὐτοὺς ἡ βασιλεία τῶν οὐρανῶν· διότι Εὐκοπώτερον, φησί, κάμηλον διὰ τρυμαλιᾶς ῥαφίδος διελθεῖν (95), ἢ πλούσιον εἰς τὴν βασιλείαν τῶν οὐρανῶν. Ἀλλ' ἡ μὲν ἀπόφασις οὕτως ἐναργής, καὶ ὁ εἰπὼν ἀψευδής· οἱ δὲ πειθόμενοι σπάνιοι. Καὶ πῶς βιωσόμεθα πάντα ἀποκτησάμενοι; φησί· τί δὲ τὸ σχῆμα τοῦ βίου ἔσται, πάντων πωλούντων καὶ πάντων ἀποκτωμένων: Μὴ ἐρώτα με διάνοιαν δεσποτικῶν προσταγμάτων. Οἶδεν ὁ νομοθετήσας καὶ τὸ ἀδύνατον (96) συναρμόσαι τῷ νόμῳ. Σοῦ δὲ ὥσπερ ἐπὶ τρυτάνης δοκιμάζεται ἡ καρδία, πότερον πρὸς τὴν ζωὴν τὴν ἀληθινὴν ἢ πρὸς τὴν παροῦσαν ἀπόλαυσιν καταῤῥέπει. Οἰκονομικὴν γὰρ τοῦ πλούτου τὴν χρῆσιν, ἀλλ' οὐκ ἀπολαυτικὴν τοὺς σωφρόνως λογιζομένους νομίζειν προσῆκε· καὶ ἀποτιθεμένους, χαίρειν ὡς ἀλλοτρίων χωριζομένους, ἀλλ' οὐχὶ δυσχεραίνειν ὡς τῶν οἰκείων ἐκπίπτοντας. Τί οὖν λυπῇ: τι καταπενθεῖς τῇ ψυχῇ, ἀκούων· Πώλησόν σου τὰ ὑπάρχοντα (97): Εἰ μὲν γὰρ ἠκολούθει σοι πρὸς τὸ μέλλον, οὐδὲ οὕτως ἂν ἦν περισπούδαστα, (98) ὑπὸ τῶν ἐκεῖ τιμίων ἐπισκοτούμενα· εἰ δὲ ἀνάγκη μένειν ἐνταῦθα, τί μὴ, πωλήσαντες, τὸ ἀπ' αὐτῶν κέρδος ἀπενεγκώμεθα: Σὺ δὲ, χρυσὸν μὲν διδοὺς, καὶ ἵππον κτώμενος, οὐκ ἀθυμεῖς· φθαρτὰ δὲ προϊέμενος, καὶ βασιλείαν οὐρανῶν ἀντιλαμβάνων, δακρύεις, καὶ ἀρνῇ τὸν αἰτοῦντα, καὶ ἀνανεύεις τὴν δόσιν, μυρίας προάσεις ἀναλωμάτων ἐπινοῶν.

4. Τί ἀποκριθήσῃ τῷ κριτῇ ὁ τοὺς τοίχους ἀμφιεννύς, ἄνθρωπον οὐκ ἐνδύσις: ὁ τοὺς ἵππους κοσμῶν, τὸν ἀδελφὸν ἀσχημονοῦντα περιορᾷς: ὁ κατατήπων τὸν σῖτον, τοὺς πεινῶντας οὐ τρέφεις: ὁ τὸν χρυσὸν κατορύσσων, τοῦ ἀγχομένου (99) καταφρονεῖς: Ἐὰν δὲ δὴ καὶ γυνὴ φιλόπλουτος συνοικῇ, διπλάσιον ἡ νόσος· τάς τε γὰρ τρυφὰς ἀναφλέγει: καὶ τὰς φιληδονίας συναύξει, καὶ κέντρα ταῖς περιέργοις ἐπιθυμίαις ἐνίησι, λίθους τινὰς ἐπινοοῦσα, μαργαρίτας

(94) Antiqui duo libri εὐλάβειαν ἐπιδεικνυμένους.

(95) Reg. primus ῥαφίδος εἰσελθεῖν.

(96) Editi et Regii secundus et tertius et Colbertini secundus et tertius καὶ τὸ δυνατόν, *Novit legislator efficere, ut id etiam quod fieri potest, cum lege componi possit et aptari*: At Coisl. et Reg. primus et Colb. itidem primus καὶ τὸ ἀδύνατον, *Novit legislator efficere, ut id etiam quod fieri non potest, possit tamen cum lege componi et aptari*: quam scripturam ut veram sequimur. Cum enim Basilius velit hoc loco commendare potentiam legislatoris atque sapientiam, voce ἀδύνατον uti debuit. Quid enim magni effecerit legislator, si cum lege conciliet quæ fieri possunt? Sed maxime potentia ejus sapientiaque commendabitur, si id etiam quod fieri non potest, cum lege componat et aptet. Ejus igitur loci hæc est sententia: Ita potens est legislator Deus, ut quæ viribus naturæ fieri non possunt, ea tamen ejus auxilio atque gratia facile effici possint. Nec etiam aberraturum puto, qui verba Basilii ait accipiet: Novit legislator, id etiam quod perquam difficile factu est, facile factu per gratiam reddere. Nam vocem ἀδύνατον pro re perquam difficili quandoque usurpari notum est. Nec quemquam movere debet eorum codicum auctoritas, in quibus δυνατόν legitur. Verisimile enim fit, ita correctum esse ab aliquo, qui falso sibi in animum induxisset vocem ἀδύνατον duriorem esse atque asperiorem.

(97) In Colbertinis primo et tertio post illud, ὑπάρχοντα, addita sunt hæc verba, καὶ δὸς πτωχοῖς, *et da pauperibus*. Mox editi ἠκολούθει σοι καὶ: sed voculam καὶ delevimus, fidem antiquorum librorum secuti.

(98) Quod ait Basilius, *offundi tenebras a præmiis illic repositis*, hanc habet sententiam, vilescere divitias, si cum præmiis vitæ æternæ comparentur.

(99) Reg. primus et Colb. itidem primus τοὺς ἀρχομένους.

καὶ σμαράγδους καὶ ὑακίνθους, καὶ χρυσὸν, τὸν μὲν χαλκεύουσα, τὸν δὲ ἐξυφαίνουσα, καὶ διὰ πάσης ἀπειροκαλίας τὴν νόσον αὔξουσα. Οὐ γὰρ ἐκ παρέργου ἡ περὶ ταῦτα σπουδὴ, ἀλλὰ καὶ νύκτες καὶ ἡμέραι τὰς περὶ τούτων μερίμνας (1) ἔχουσι. Καὶ μυρίοι τινὲς κόλακες, ταῖς ἐπιθυμίαις αὐτῶν ὑποτρέχοντες, συνάγουσι τοὺς ἀνθοβαφεῖς, τοὺς χρυσοχόους, τοὺς μυρεψοὺς, τοὺς ὑφάντας, τοὺς ποικιλτά. Οὐδένα χρόνον ἀναπνεῖν δίδωσι τῷ ἀνδρὶ ἐκ τῶν συνεχῶν αὐτῆς ἐπιταγμάτων. Οὐδεὶς ἐξαρκεῖ πλοῦτος ταῖς γυναικείαις ἐπιθυμίαις ὑπηρετούμενος, οὐδ' ἂν ἐκ ποταμῶν ἐπιῤῥέῃ· ὅταν σπουδάζηται μὲν (2) παρ' αὐταῖς τὸ βαρβαρικὸν μύρον, ὡς τὸ ἐξ ἀγορᾶς ἔλαιον, τὰ δὲ ἐκ θαλάττης ἄνθη, ἡ κόχλος, ἡ πίννα, ὑπὲρ τὸ ἐκ τῶν προβάτων ἔριον. Χρυσὸς δὲ, περισφίγγων τοὺς βαρυτίμους τῶν λίθων, ὁ μέν τις αὐταῖς προμετωπίδιος γίνεται κόσμος, ὁ δὲ περιαυχένιος· καὶ ἄλλος ἐν ζωναις, καὶ ἄλλος τὰς χεῖρας δεσμεῖ καὶ τοὺς ποδας. Χαίρουσι γὰρ αἱ φιλόχρυσοι δεδεμέναι ταῖς χειροπέδαις, μόνον ἐὰν χρυσὸς ὁ δεσμῶν αὐτὰς ᾖ. Πότε οὖν ψυχῆς ἐπιμελήσεται ὁ γυναικείαις ἐπιθυμίαις ὑπηρετούμενος; Ὥσπερ γὰρ τὰ ὑπόσαθρα τῶν πλοίων καταιγίδες καὶ ζάλαι, οὕτως (3) αἱ πονηραὶ τῶν γυναικῶν διαθέσεις τὰς ἀσθενεῖς ψυχὰς τῶν σύνοικούντων καταβαπτίζουσι. Πρὸς τοσαῦτα δὴ οὖν διελκόμενος ὁ πλοῦτος ὑπὸ ἀνδρὸς καὶ γυναικὸς, ἀλλήλους νικώντων ταῖς ἐφευρέσεσι τῶν ματαίων, εἰκότως οὐδένα καιρὸν ἔχει (4) πρὸς τοὺς ἔξωθεν παρακύπτειν. Ἀλλ' ἐὰν μὲν ἀκούσῃς, Πώλησόν σου τὰ ὑπάρχοντα, καὶ δὸς πτωχοῖς, ἵνα ἔχῃς ἐφόδια πρὸς τὴν αἰωνίαν ἀπόλαυσιν, ἀπέρχῃ λυπούμενος· ἐὰν δὲ ἀκούσῃς, Δὸς χοήματα γυναιξὶ χλιδώσαις, δὸς λιθοξόοις, τέκτοσι, ψηφοθέταις, ζωγράφοις, χαίρεις ὡς (5) δή τι χρημάτων τιμιώτερον κατακτώμενος. Οὐχ ὁρᾷς τοὺς τοίχους τούτους τοὺς ὑπὸ τοῦ χρόνου καταῤῥυέντας, ὧν τὰ λείψανα, ὥσπερ σκόπελοί τινες, διὰ τῆς πόλεως πάσης (6) ἀνέχουσι; Πόσον ἦσαν κατὰ τὴν πόλιν πένητος, τούτων ἐγειρομένων, οἳ διὰ τὴν περὶ ταῦτα σπουδὴν ὑπὸ τῶν τότε πλουσίων παρεωρῶντο; Ποῦ τοίνυν ἡ λαμπρὰ τῶν ἔργων κατασκευή; ποῦ δὲ ὁ ἐπὶ τῇ τούτων μεγαλουργίᾳ ζηλούμενος; Οὐ ταῦτα μὲν (7) συγκέχυται καὶ ἠφάνισται, ὥσπερ τὰ κατὰ παιδιὰν ἐν ταῖς ῥάμμοις ὑπὸ τῶν παίδων φιλοτεχνούμενα, ὁ δὲ ἐν τῷ ᾅδῃ κεῖται, ἐπὶ τῇ σπουδῇ τῶν ματαίων μεταμελόμενος; Μεγάλην ἔχε τὴν ψυχήν· τοῖχοι δὲ καὶ μικροὶ καὶ μείζους (8) τὴν αὐτὴν χρείαν πληροῦσιν. Ὅταν παρέλθω εἰς οἰκίαν ἀνδρὸς ἀπειροκάλου καὶ ὀψιπλούτου (9), καὶ ἴδω αὐτὴν παντοίοις

tans, margaritas, smaragdos, hyacinthos : aurum itidem partim cudens, partim texens, et omnigenis ineptiis morbum adaugens. Non enim obiter his datur opera, sed diu noctuque eadem curantur. Quin et innumeri assentatores earum cupiditatibus suppetias venientes, accersunt tinctores, aurifices, unguentarios, textores, artifices acu pingentes. Neque virum ullo tempore respirare sinit, ut quæ assiduis ipsum imperiis divexet. Opes nullæ possunt muliebres cupiditates explere, ne si fluant quidem ex fluminibus: quandoquidem barbaricum unguentum quasi allatum ex foro oleum exquirunt. Adhæc flores marini, conchylium, pinna, eaque copiosior quam ovium lana. Aurum autem lapides ingentis pretii connectens, partim earum fronti ornamento est, partim collo: itidem aliud inest zonis, aliud manus vincit ac pedes. Nam mulieres auri amantes manicis vinciri gaudent, modo aurum sit, quod ipsas vinciat. Quandonam igitur animæ curam habebit, qui muliebribus desideriis obsequitur? Nam ut putrefacta navigia procellæ et turbines, ita infirmas conjugum animas pravæ uxorum affectiones demergunt. Cum igitur ad tot ac tantos abusus distrahantur divitiæ a viro et uxore, sese invicem rerum vanarum excogitatione superantibus; non mirum, si illæ nullam opportunitatem nanciscantur ad exteros perveniendi. Quod si audieris, *Vende quæ habes, et da pauperibus*, ut habeas viaticum ad æternam felicitatem, abis tristis; si vero audieris, Da pecunias mulieribus luxuriosis, da lapicidis, fabris lignariis, hominibus calculos locantibus, pictoribus, tunc perinde gaudes ac si quidquam pecuniis pretiosius acquiras. Non vides mœnia hæc temporis diuturnitate collapsa, quorum reliquiæ velut scopuli quidam **56** per totam urbem eminent? Quot, cum exstruerentur, erant in urbe pauperes, qui ob collatum in ea studium a divitibus ejus temporis negligebantur? Jam vero ubinam est splendidus operum apparatus? ubi ille, qui magnopere laudabatur ob eorum magnificentiam? Nonne hæc ita prolapsa sunt et abolita, ut ea, quæ in arena a pueris ludentibus exstruuntur? nonne in inferno jacet ille ipse quem ejus quod rebus vanis impensum est studii pœnitet? Sis animo magno: muri tum parvi, tum magni, usum eumdem explent. Quando in domum inepti viri et perquam divitis præteriens ingredior, videoque ipsam omnigenis ornamentis fulgentem, intelligo eum nihil re-

(1) Colb. primus τὴν περὶ ταῦτα μέριμναν.

(2) Colb. primus ὅταν σκευάζηται μέν. Mox idem codex καὶ ἡ πίννα. Qui comparaverit quæ hic dicuntur de mulierum quarumdam luxu, cum iis quæ de eodem argumento scripsit Ambrosius lib. *de Nab. Jez.* cap. 5, num. 26, facile, opinor, fatebitur multa ex Basilianis imitata esse. Sed quod hoc ipso in loco ait Ambrosius, *delectari et compedibus mulieres, dummodo auro ligentur*, id expressum fuit ad verbum e Basilio, qui paulo infra ita loquitur: Χαίρουσι γὰρ αἱ φιλόχρυσοι δεδεμέναι ταῖς χειροπέδαις, μόνον ἐὰν χρυσὸς ὁ δεσμῶν αὐτὰς ᾖ.

(3) Regii codices et editi ζάλαι, οὕτως. At Colbertini ζάλαι ἀεὶ ἀφανίζουσιν, οὕτως, etc.

(4) Reg. primus καιρὸν ἄγει.

(5) Colb. primus χαίροις ὡς.

(6) Reg. primus πόλεως ἁπάσης. Notarunt typographi Parisienses in ora libri, sermonem hic institui de Cæsarea Cappadociæ, quæ in honorem Cæsaris instaurata fuerat. Tiberium esse tradit Eusebius in *Chronico*, circa Olympiadem CC. Legas velim eruditissimam notam Ducæi.

(7) Reg. primus οὐ τὰ μέν. Ibidem editi συγκέχυται τε καί. Vocula τε abest a multis codicibus.

(8) Reg. primus μικροὶ καὶ μεγάλοι: sed in ora libri addidit librarius γρ. καὶ μείζους.

(9) Quid vox ὀψίπλουτος sibi velit, satis non intelligere se notavit Combefisius: cujus nota a cu-

bus visibilibus antiquius ac carius habere, sed ornare diligenter inanimata, animam vero incultam relinquere. Quem tandem,quæso,ampliorem usum exhibent argentei lecti,mensæ argenteæ, tori eburnei et sellæ eburneæ,sic ut horum causa divitiæ ad pauperes non transeant, quanquam innumeri stant pro foribus, nullam non emittentes vocem miserabilem? Tu vero negas te daturum, aisque sufficere te non posse rogantibus. Et lingua quidem juras te non posse, sed a manu argueris : etsi enim illa tacet, mendacium tamen tuum declarat annuli pala corusoans. Quot potest tuus annulus unus ære alieno liberare? quot domos corruentes erigere? Arca tua vestiaria vel unica potest totum populum frigore rigentem amicire; et tamen sustines pauperem non donatum dimittere, haud reveritus justam judicis compensationem.Non misertus es,non consequere misericordiam; non aperuisti domum, a regno excluderis; panem non dedisti,non accipies vitam æternam.

5. Verum pauperem dicis teipsum, atque de hoc mihi tecum convenit. Pauper enim est, qui multis indiget. Sed insatiabilis cupiditas indigos vos multarum rerum efficit. Talentis decem decem alia adjicere conaris: viginti coactis, totidem quæris, neque appetentiam sistit quod semper a te additur, imo accendit appetitum.Quemadmodum enim ebriis vini accessio bibendi fit occasio : sic etiam recens ditati ubi multa acquisierint, plura concupiscunt, semper addendo morbum nutrientes,eisque suum studium cedit in contrarium. Neque enim præsentia bona cum tanta sint, tantum illos exhilarant, quantum contristant quæ desunt; ea, inquam,quæ sibi deesse putant, adeo ut semper curis conficiatur eorum animus, dum majora comparare nituntur. Nam cum lætari ipsos par esset, ac gratiam habere, quod tam multis sunt opulentiores: contra,ægre ferunt ac dolent se forte ab uno aut altero locupletiore superari. Ubi vero fuerint hunc divitem assecuti, confestim ditiori adhuc **57** pares fieri conantur: et ubi eum quoque attigerint, studium suum ad alium transferunt. Quemadmodum ii qui scalas conscendunt,pede semper ad superiorem gradum erecto non prius conquiescunt,quam ad summum perveniant: sic quoque hi non cessant ad appetenda potentia, donec in sublime evecti,

γεγανωμένην ἄνθεσιν, οἶδα, ὅτι οὗτος οὐδὲν τῶν ὁρωμένων τιμιώτερον κέκτηται, ἀλλὰ τὰ μὲν ἄψυχα καλλωπίζει, τὴν δὲ ψυχὴν ἀκόσμητον ἔχει. Ποίαν, εἰπέ μοι, χρείαν περισσοτέραν παρέχουσιν ἀργυραῖ κλῖναι καὶ τράπεζαι ἀργυραῖ, ἐλεφάντιναι στιβάδες καὶ ἐλεφάντινοι δίφροι, ὥστε τὸν πλοῦτον διὰ ταῦτα μὴ διαβαίνειν πρὸς τοὺς πτωχούς, καίτοι μυρίοι ἐφεστῶσι (10) τῇ θύρᾳ, πᾶσαν ἐλεεινὴν ἀφιέντες φωνήν; Σὺ δὲ ἀρνῇ τὴν δόσιν, ἀδύνατον εἶναι λέγων ἐπαρκεῖν τοῖς αἰτοῦσι. Καὶ τῇ μὲν γλώσσῃ ἐξόμνυσαι, ὑπὸ δὲ τῆς χειρὸς διελέγχῃ· σιωπῶσα γὰρ σου ἡ χεὶρ τὴν ψευδολογίαν κηρύσσει, περιαστραπτομένη ὑπὸ τῆς ἐπὶ τοῦ δακτυλίου σφενδόνης. Πόσους δύναται (11) εἷς σου δακτύλιος χρεῶν ἀπολῦσαι; πόσους οἴκους καταπίπτοντας ἀνορθῶσαι; Μία σου κιβωτὸς ἱματίων δύναται δῆμον ὅλον ῥιγῶντα περιβαλεῖν· ἀλλ' ὑπομένεις ἄπρακτον ἀποπέμψαι τὸν πένητα, οὐ φοβούμενος τὸ δίκαιον τῆς ἀνταποδόσεως τοῦ κριτοῦ. Οὐκ ἠλέησας, οὐκ ἐλεηθήσῃ· οὐκ ἤνοιξας τὴν οἰκίαν (12). ἀποπεμφθήσῃ τῆς βασιλείας· οὐκ ἔδωκας τὸν ἄρτον οὐ λήψῃ τὴν αἰώνιον ζωήν.

5. Ἀλλὰ πένητα λέγεις σαυτόν· κἀγω συντίθεμαι. Πένης γάρ ἐστιν ὁ πολλῶν ἐνδεής. Πολλῶν δὲ ὑμᾶς ἐνδεεῖς ποιεῖ τὸ τῆς ἐπιθυμίας ἀκόρεστον. Τοῖς δέκα ταλάντοις δέκα ἕτερα προστιθέναι σπουδάζεις (13)· ἐπεὶδὰν εἴκοσι γένηται, ἄλλα τοσαῦτα ἐπιζητεῖς, καὶ ἀεί σοι τὸ προστιθέμενον, οὐχὶ τὴν ὁρμὴν ἵστησιν, ἀλλ' ἀναφλέγει τὴν ὄρεξιν. Ὥσπερ γὰρ τοῖς μεθύουσιν ἀφορμὴ τοῦ πίνειν ἡ προσθήκη τοῦ οἴνου γίνεται, οὕτω καὶ οἱ νεόπλουτοι, πολλὰ κτησάμενοι, πλειόνων ἐπιθυμοῦσι, τῷ ἀεὶ προστιθεμένῳ τὴν νόσον τρέφοντες, καὶ περιτρέπεται αὐτοῖς ἡ σπουδὴ πρὸς τὸ ἐναντίον. Οὐ γὰρ εὐφραίνει αὐτοὺς τὰ παρόντα τοσαῦτα ὄντα, ὅσον (14) λυπεῖ τὰ ἐνδέοντα ἅπερ ἂν αὐτοῖς ἐλλείπειν ὑπόθωνται· ὥστε ἀεὶ τὴν ψυχὴν αὐτοῖς ταῖς μερίμναις ἐκτήκεσθαι, πρὸς τὸ ὑπερβάλλον τὴν ἀμιλλαν ποιουμένοις. Δέον γὰρ αὐτοὺς εὐφραίνεσθαι καὶ χάριν ἔχειν, τοσούτων ὄντας εὐπορωτέρους· οἱ δὲ δυσφοροῦσι καὶ ὀδυνῶνται, ὅτι ἑνός που ἢ δευτέρου τῶν ὑπερπλουτούντων ἀπολιμπάνονται. Ὅταν τοῦτον τὸν πλούσιον καταλάβωσιν, εὐθὺς τῷ πλουσιωτέρῳ παρισωθῆναι φιλονεικοῦσι· κἂν ἐπ' ἐκεῖνον φθάσωσιν, ἐπὶ τὸν ἄλλον τὴν σπουδὴν μεταφέρουσιν. Ὥσπερ οἱ τὰς κλίμακας ἀναβαίνοντες, ἀεὶ πρὸς τὴν ὑπερκειμένην βαθμίδα τὸ ἴχνος αἴροντες, οὐ πρότερον ἵστανται πρὶν ἂν τῆς ἄκρας ἐφίκωνται· οὕτω καὶ οὗτοι οὐ παύονται τῆς κατὰ τὴν δυναστείαν ὁρμῆς, ἕως ἂν

riosis legi potest. Mihi satis probabile videtur, voce hac hic indicari hominem, qui ad vesperam usque vitæ divitias colligit, nec unquam iis satiatur. Ὅταν παρέλθω εἰς οἰκίαν ἀνδρὸς ἀπειροκάλου καὶ ὀψιπλούτου. Verte: *Quando in domum ingredior hominis inepti et sero ditati.* Homines illi sero ditati iidem sunt ac qui paulo post, n. 5, vocantur νεόπλουτοι, *recens ditati*, et idcirco magis insolescunt quam qui in magnis opibus nati sunt. Hi p. 57, dicuntur ἐκ μικρᾶς δυνάμεως(sic enim apud Symeonem Logothetam legitur serm. 6, pag. 502) προελθόντες, et cum fluminibus comparantur, quorum parva initia. MARAN.

(10) Editi ἐφιστήκασι. At multi mss. ἐφεστᾶσι.

(11) Illud Basilii, πόσους δύναται,etc.,sic expressit Ambrosius eodem libro *De Nab.* cap. 13. num. 56: *Totius vitam populi poterat annuli cui gemma servare.*

(12) Colb. primus τὴν οἰκίαν σου.Aliquanto post mss. nonnulli τὴν αἰωνίαν ζωήν.

(13) Colb. tertius ἄλλα δέκα τάλαντα προστιθέναι σπουδάζετε: qui tamem codex mox habet ἐπιζητεῖς : ex quo fit, ut mendum subsit in loco alterutro. At Colb. primus utroque in loco numerum multitudinis præfert, σπουδάζετε... ἐπιζητεῖτε.

(14) Colb. primus ὅσον ὀδυνᾶ.

ὑψωθέντες, ἀπὸ μετεώρου τοῦ πτώματος ἑαυτοὺς καταῤῥάξωσι (15). Τὴν σελευκίδα τὸ ὄρνεον ἐπ' εὐεργεσίᾳ τῶν ἀνθρώπων ἀκόρεστον εἶναι ὁ κτίστης τῶν ὅλων ἐμηχανήσατο· σὺ δὲ ἐπὶ βλάβῃ τῶν πολλῶν ἀκόρεστον σεαυτοῦ τὴν ψυχὴν κατεσκεύασας. Ὅσα βλέπει ὁ ὀφθαλμός, τοσούτων ἐπιθυμεῖ (16) ὁ πλεονέκτης. Οὐ πλησθήσεται ὀφθαλμὸς τοῦ ὁρᾶν, καὶ οὐ κορεσθήσεται φιλάργυρος τοῦ λαμβάνειν. Ὁ ᾅδης οὐκ εἶπεν, Ἀρκεῖ, οὐδὲ ὁ πλεονέκτης εἶπέ ποτε, Ἀρκεῖ. Πότε χρήσῃ τοῖς παροῦσι; πότε ἀπολαύσεις αὐτῶν, ἀεὶ τοῖς πόνοις τῆς κτήσεως συνεχόμενος; Οὐαὶ οἱ συνάπτοντες οἰκίαν πρὸς οἰκίαν, καὶ ἀγρὸν πρὸς ἀγρὸν ἐγγίζοντες, ἵνα τοῦ πλησίον ἀφέλωνταί τι. Σὺ δὲ τί ποιεῖς; Οὐ προφασίζῃ μυρία, ἵνα λάβῃς τὰ τοῦ πλησίον; Ἐπισκοτεῖ μοι, φησὶν, ἡ τοῦ γείτονος οἰκία, θορύβους ἐνίησιν, ἢ τὸ πλανώμενον (17) ὑποδέχεται, ἢ ὅ τι ἂν τύχῃ αἰτιασάμενος, περιελαύνων, καὶ ἐξωθῶν, καὶ ἕλκων ἀεί, καὶ σπαράσσων, οὐ πρότερον παύεται, πρὶν ἂν ἐπαγάγῃ αὐτοῖς ἀνάγκην μετανασπάσεως. Τί τὸν Ναβουθὰν τὸν Ἰεζραηλίτην ἀπέκτεινεν (18); Οὐχ ἡ τοῦ Ἀχαὰβ ἐπιθυμία τοῦ ἀμπελῶνος; Πονηρὸς ἐν πόλει σύνοικος, πονηρὸς ἐν ἀγροῖς, ὁ πλεονέκτης. Ἡ θάλασσα οἶδε τὰ ὅρια αὐτῆς (19)· ἡ νὺξ οὐχ ὑπερβαίνει ὁροθεσίας ἀρχαίας. Ὁ δὲ πλεονέκτης οὐκ αἰδεῖται χρόνον, οὐ γνωρίζει ὅρον, οὐ συγχωρεῖ ἀκολουθίᾳ διαδοχῆς, ἀλλὰ μιμεῖται τοῦ πυρὸς τὴν βίαν· πάντα ἐπιλαμβάνει, πάντα ἐπινέμεται. Καὶ ὥσπερ οἱ ποταμοὶ, ἐκ μικρᾶς (20) τῆς πρώτης ἀρχῆς ὁρμηθέντες, εἶτα ταῖς κατ' ὀλίγον προσθήκαις ἀνυπόστατον λαβόντες τὴν αὔξησιν, τῷ βιαίῳ τῆς φορᾶς τὸ ἐνιστάμενον παρασύρουσιν· οὕτω καὶ οἱ ἐπὶ μέγα τῆς δυνάμεως προελθόντες (21), ἐκ τῶν ἤδη καταδυναστευθέντων τὴν τοῦ πλεῖον ἀδικεῖν δύναμιν προσλαμβάνοντες, τοῖς προηδικημένοις τοὺς λειπομένους καταδουλοῦνται, καὶ γίνεται αὐτοῖς δυνάμεως αὔξησις ἡ περιουσία τῆς πονηρίας. Οἱ γὰρ προπεπονθότες κακῶς, ἠναγκασμένην αὐτοῖς παρεχόμενοι τὴν βοήθειαν, τὰς καθ' ἑτέρων βλάβας καὶ ἀδικίας συνεκπονοῦσι. Ποῖος γὰρ γείτων, ποῖος σύνοικος, τίς συναλλάκτης οὐ παρασύρεται; Οὐδὲν ὑφίσταται τὴν βίαν τοῦ πλούτου· πάντα ὑποκύπτει τῇ τυραννίδι, πάντα ὑποπτήσσει τὴν δυναστείαν (22), πλείονα λόγον ἑκάστου τῶν ἠδικημένων ἔχοντος μὴ προσπαθεῖν τι κακὸν, ἢ δίκην λαβεῖν ὑπὲρ τῶν φθασάντων. Ἐπάγει τὰ ζεύγη τῶν βοῶν, ἀροτριᾷ, κατασπείρει, θερίζει τὰ μὴ προσήκοντα. Ἐὰν ἀντείπῃς, αἱ πληγαί· ἐὰν ὀδύρῃ, ὕβρεων γραφαί, ἀγώγιμος εἶ,

A alto casu seipsos contundant. Avem seleucidem universorum opifex hominum gratia condidit insatiabilem ; tu vero in multorum perniciem animum tuum inexplebilem effecisti. Quæcunque videt oculus, ea concupiscit avarus. *Non explebitur oculus videndo* [24], neque avarus satiabitur accipiendo. Infernus non dixit, Sufficit ; neque avarus unquam dixit, Sufficit [25]. Quandonam uteris præsentibus? quando his frueris tu, qui semper parandi labore detineare? *Væ qui conjungunt domum ad domum, et agrum ad agrum connectunt, ut a proximo aliquid auferant* [26]. Tu vero quid facis? An non innumera causaris, ut rem proximi usurpes? Mihi, inquit, tenebras offundit domus vicini, turbas excitat, aut errones suscipit ; aut tandem quidvis aliud præ-
B texens, exagitans, extrudens, trahens semper ac lacerans, non prius finem facit, quam eum alio migrare coegerit. Quid Nabutham Jezraelitem interemit [27]? Nonne cupiditas Achaab vitem illius concupiscentis? Avarus, malus in urbe, malus ruri vicinus est. Novit mare terminos suos : nox antiquos limites sibi præscriptos non transgreditur. At vero avarus non veretur tempus, non agnoscit terminum, successionis ordini non cedit ; sed ignis vim imitatur, invadit omnia, omnia depascitur. Et ut flumina ex parvo initio profecta, deinde per eas quæ paulatim fiunt accessiones intolerabiliter aucta, quidquid obsistit et objicitur, id violento impetu secum trahunt ; ita etiam avari ad magnam potentiam provecti, ubi ex iis quos jam potentia
C sua oppressere, inferendæ injuriæ facultatem ampliorem adepti sunt, tunc reliquos una cum iis quos prius injuria affecere, redigunt in servitutem, atque potestatis incrementum fit ipsis occasio major nequitiæ. Nam qui prius damnum accepere, inviti ipsos adjuvantes, ipsi quoque noxas aliis et injurias accersunt. Quis enim vicinus, quis contubernalis, quis ex eis quibuscum commercia habent, non attrahitur? Nihil vim sustinet divitiarum, tyrannidi cedunt omnia, potentiam omnia formidant ; cum unusquisque eorum qui jam injuria affecti sunt, magis sollicitus sit, ne quid mali ulterius patiatur, quam ut de eis quæ perpessus est, vindictam sumat. Dives incitat juga boum, arat, serit, metit
D messem ad se non attinentem. Si contradicas, plagæ : si conquerare, ageris reus injuriarum, addiceris servituti, habitabis carcerem : parati syco-

[24] Eccle. I, 8, [25] Prov. XXVII, 20 ; XXX, 16. [26] Isa. V, 8. [27] III Reg. XXI.

(15) Colb. primus ἑαυτοὺς καταῤῥήξωσι.

(16) Reg. primus κατεσκεύασας· ὅσον βλέπει ὁ ὀφθαλμὸς, τοσοῦτον ἐπιθυμεῖ.

(17) Editi πεπλανημένον. Antiqui duo libri ἀποπλανώμενον. Alii quatuor πλανώμενον : qua voce Combefisius significari vult hæreticos. *Hic enim* inquit. *Basilii ætate, vexandi proximum maximus prætextus.* Sed cum avari ne cogitare quidem de hæreticis soliti sint, arbitror intelligi potius debere errones : qui cum omnibus hominibus infesti sint, speciosam conquerendi causam avaris illis dare poterant. Mox unus ms. ἂν τύχοι. Subinde Colb. tertius πρότερον παύσεται.

(18) Editi et sex mss. τὸν Ἰσραηλίτην ἀπέκτεινεν. Sed recte adnotavit Combefisius, pro Ἰσραηλίτην legendum esse Ἰεζραηλίτην. Statim mss. nonnulli οὐχ ἡ τοῦ. Editi οὐχὶ τοῦ.

(19) Colb. tertius ὅρια ἑαυτῆς.

(20) Colb. primus ἀπὸ μικρᾶς.... λαμβάνοντες τήν. Colb. tertius οὕτω καὶ οἱ πλούσιοι ἐκ μικρᾶς δυνάμεως πρ. Ibidem editi προσελθόντες. At mss. nonnulli παρελθόντες.

(22) Editi δυναστείαν αὐτοῦ. Vox αὐτοῦ deest in mss. multis.

phantæ, qui te vocent in vitæ periculum. Denique tecum bene actum putabis, si etiam aliud quidpiam adjiciens his molestiis libereris.

6. Velim te ab injustitiæ operibus paululum **58** respirare, et cogitationibus tuis otium dare, tecum ut reputes ad quem finem studium ejusmodi rerum tendat. Habes tot jugera terræ arabilis, totidem terræ arboribus consitæ, montes, campos, saltus, fluvios, prata. Quid igitur post hæc? Nonne tres tantum terræ cubiti te exspectant? Nonne paucorum lapidum onus misero corpori custodiendo erit satis? Cujus rei gratia laboras? Ob quam rem inique agis? Quid manibus colligis infructuosa? Atque utinam infructuosa, non materiam igni æterno! Num tandem resipisces ab hac ebrietate? Num recipies te ad saniorem mentem? Num tui juris eris? Num Christi judicium tibi pones ob oculos? Quam allaturus es excusationem, cum ii qui injuria affecti fuerint, jam te circumstantes, adversum te clamabunt coram æquo judice? Quid ergo facies? quos conduces patronos? quos testes produces? quomodo corrumpes judicem, qui nullis artibus decipi potest? Nullus ibi adest rhetor; non sunt verba suasoria, quibus judicis veritas circumveniri possit; non sequuntur adulatores, non pecuniæ, non fastus dignitatis: desertus ab amicis, destitutus fautoribus, sine patrocinio, citra defensionem, pudore suffusus deprehenderis, tristis, mœstus, solitarius, fiducia ac libertate loquendi carens. Quocumque enim convertes oculos, clara et aperta conspicies scelerum argumenta, hinc pupilli lacrymas, illinc viduæ gemitum, aliunde egenos abs te pugnis obtusos: servos, quos cecidisti: vicinos, quos ad iracundiam provocasti: insurgent adversum te omnia: te tuarum actionum malarum chorus pravus stipabit. Quemadmodum enim umbra corpus, sic peccata animas comitantur, gestorum imaginem claram exprimentia. Quapropter illic negandi non est locus, sed obturatur os vel impudentissimum. Nam ipsa cujusque opera, nonquidem vocem emittentia, sed talia apparentia, qualia in nobis peracta sunt, ferunt testimonium. Quomodo potero tibi ob oculos horrenda illa ponere? Itaque si audieris, si flectaris, recordare illius diei, in quo *Revelatur ira Dei de cœlo*[28]. Veniat tibi in memtem gloriosus adventus Christi; cum *Qui bona egerint, resurgent in resurrectionem vitæ; qui vero mala, in resurrectionem judicii*[29]. Tunc verecundia æterna peccatoribus, *Et ignis æmulatio, quæ*

οἰκήσεις τὸ δεσμοτήριον, οἳ συκοφάνται εὑτρεπεῖς, εἰς τὸν ὑπὲρ τοῦ ζῆν κίνδυνον καθιστῶντες. Ἀγαπήσεις, καὶ ἄλλο τι προσδοὺς, ἀπηλλάχθαι πραγμάτων.

6. Ἐβουλόμην σε μικρὸν ἀναπνεῦσαι τῶν ἔργων τῆς ἀδικίας, καὶ δοῦναι σχολὴν τοῖς σεαυτοῦ λογισμοῖς, ὥστε ἐνθυμηθῆναι πρὸς ὁποῖον πέρας ἡ σπουδὴ τῶν γινομένων συντέτατάι (23). Ἔχεις γῆς ἀροσίμου πλέθρα τόσα καὶ τόσα, γῆς πεφυτευμένης τοσαῦτα ἕτερα, ὄρη, πεδία, νάπας, ποταμοὺς, λιβάδας. Τί οὖν μετὰ τοσαῦτα; Οὐχὶ τρεῖς σε πήχεις ἀναμένουσιν οἱ πάντες; Οὐχὶ λίθων ὀλίγων βάρος ἀρκέσει πρὸς φυλακὴν τῇ δυστήνῳ σαρκί; Ὑπὲρ τίνος μοχθεῖς; ὑπὲρ τίνος παρανομεῖς; Τί συνάλλεις χέρσιν ἀκαρπίαν; Εἴθε ἀκαρπίανκαὶ μὴ ὕλην τῷ αἰωνίῳ πυρί! Οὐ νήψεις ποτὲ ἀπὸ τῆς μέθης ταύτης; Οὐχ ὑγιανεῖς τοὺς λογισμούς; Οὐ σεαυτοῦ γενήσῃ; Οὐ πρὸ ὀφθαλμῶν λήψῃ τὸ τοῦ Χριστοῦ δικαστήριον; Τί ἀπολογήσῃ, ἐπειδάν σε κύκλῳ περιστάντες οἱ ἠδικημένοι καταβοῶσί σου ἐπὶ τοῦ δικαίου κριτοῦ; Τί οὖν (24) ποιήσεις; ποίους συνηγόρους μισθώσῃ; παοίνς μάρτυρας παραστήσεις; πῶς παραπείσεις τὸν ἀπαραλόγιστον δικαστήν; Οὐκ ἔνι ῥήτωρ ἐκεῖ· οὐκ ἔνι πιθανότης ῥημάτων, κλέψαι δυναμένη τοῦ δικαστοῦ τὴν ἀλήθειαν· οὐκ ἀκολουθοῦσιν οἱ κόλακες, οὐ τὰ χρήματα, οὐκ ὁ ὄγκος τοῦ ἀξιώματος· ἔρημος φίλων, ἔρημος βοηθῶν, ἀσυνηγόρητος, ἀναπολόγητος, κατησχυμμένος παραληφθήσῃ (25), σκυθρωπὸς, κατηφὴς, μεμονωμένος, ἀπαρρησίαστος. Ὅπου γὰρ ἂν περιαγάγῃς τὸν ὀφθαλμὸν, ἐναργεῖς ὄψει τῶν κακῶν τὰς εἰκόνας· ἔνθεν τοῦ ὀρφανοῦ τὰ δάκρυα, ἐκεῖθεν τῆς χήρας τὸν στεναγμὸν, ἑτέρωθεν τοὺς κατακονδυλισθέντας ὑπὸ σοῦ πένητας· τοὺς οἰκέτας, οὓς κατέξαινες· τοὺς γείτονας, οὓς παρώργιζες· πάντα σοι ἐπαναστήσεται· πονηρὸς χορὸς τῶν κακῶν σου πράξεων περιστοιχίσεταὶ σε (26). Ὥσπερ γὰρ ἡ σκιὰ τῷ σώματι, οὕτω ταῖς ψυχαῖς αἱ ἁμαρτίαι παρέπονται, ἐναργῶς (27) τὰς πράξεις ἐξεικονίζουσαι. Διὰ τοῦτο οὐκ ἔστιν ἄρνησις ἐκεῖ, ἀλλ' ἐμφράσσεται τὸ στόμα καὶ τὸ ἀναίσχυντον. Αὐτὰ γὰρ ἑκάστου καταμαρτυρεῖ τὰ πράγματα, οὐ φωνὴν ἀφιέντα, ἀλλὰ τοιαῦτα φαινόμενα οἷα ὑφ' ἡμῶν κατεσκεύασται. Πῶς σοι δυνηθῶ ὑπ' ὄψιν ἀγαγεῖν τὰ φρικτά (28); Ἐάν ἄρα ἀκούσῃς, ἐάν ἄρα ἐνδῷς, μνήσθητι τῆς ἡμέρας ἐκείνης ἐν ᾗ Ἀποκαλύπτεται ὀργὴ Θεοῦ ἀπ' οὐρανοῦ. Μνήσθητι τῆς ἐνδόξου τοῦ Χριστοῦ παρουσίας (29), ὅτε ἀναστήσονται. Οἱ μὲν τὰ ἀγαθὰ πράξαντες εἰς ἀνάστασιν ζωῆς, οἱ δὲ τὰ φαῦλα εις ἀνάστασιν κρίσεως. Τότε αἰσχύνη αἰώνιος τοῖς ἁμαρτωλοῖς, Καὶ πυρὸς ζῆλος

[28] Rom. I, 18. [29] Joan, v, 29.

(23) Colb. primus γινομένων συντάττεται. Colb. tertius συντέτακται. At Coisl. et alii duo mss. cum editis συντέταται, bene.

(24) Vocalam οὖν addidimus ex antiquis tribus libris.

(25) Editi et Colb. tertius κατησχυμμένος ἀπολειφθήσῃ, *pudore suffusus relinqueris*. Colb. secundus ἀφοληφθήσῃ. At Colb. primus et Regii tres mss. cum editione Basil. παραληφθήσῃ, *deprehenderis*, rectius.

(26) Reg. primus περιστοιχήσεται σοι.

(27) Editio Paris. et Colb. tertius ἐναργῶς. Editio Basil. et aliquot mss. ἐναργεῖς. Mox duo mss. ἀλλὰ φράσσεται. Alius ἐμφράττεται.

(28) Reg. primus ἀγαγεῖν τὰ φρικτὰ ἐκεῖνα. Haud ita multo infra Colb. primus ὀργὴ Θεοῦ. Vox Θεοῦ abest a vulgatis.

(29) Editio Paris. Μνήσθητι τῆς ἡμέρας ἐκείνης, ἐν ᾗ ἀποκαλύπτεται ἡ ἔνδοξος τοῦ Χριστοῦ παρουσία. Editio Basil. et quatuor mss. ut in contextu, brevius et melius.

ἐσθίειν μέλλων τοὺς ὑπεναντίους. Ἐκεῖνα λυπείτω σε, καὶ μὴ λυπείτω σε ἡ ἐντολή. Πῶς σε δυσωπήσω; τί φθέξομαι; Βασιλείας οὐκ ἐπιθυμεῖς; γέενναν οὐ φοβῇ; πόθεν εὑρεθῇ ἴασις τῇ ψυχῇ (30) σου; Εἰ γὰρ τὰ φρικτὰ οὐ πτοεῖ, τὰ φαιδρὰ οὐ προτρέπεται, λιθίνη καρδία διαλεγόμεθα.

7. Διάβλεψον, ἄνθρωπε, πρὸς τὴν φύσιν τοῦ πλούτου. Τί τοσοῦτον ἐπτόησαι περὶ τὸν χρυσόν; Λίθος ἐστὶν ὁ χρυσός, λίθος ὁ ἄργυρος, λίθος ὁ μαργαρίτης, λίθος τῶν λίθων ἕκαστος· χρυσόλιθον, καὶ βηρύλλιον (31), καὶ ἀχάτης, καὶ ὑάκινθος, καὶ ἀμέθυσος, καὶ ἴασπις. Ταῦτα δὴ τοῦ πλούτου τὰ ἄνθη· ὧν σὺ τὰ μὲν ἀποτίθεσαι κατακρύπτων, καὶ τοὺς διαφανεῖς τῶν λίθων σκότῳ καλύπτων (32)· τοὺς δὲ περιφέρεις, τῶν βαρυτίμων ἐναβρυνόμενος αὐτῶν τῇ αὐγῇ. Εἰπέ, τί ὄρελός σοι λίθοις λαμπομένην περιστρέφειν τὴν χεῖρα; Οὐκ ἐρυθριᾷς λιθιδίων κισσῶν ὡς γυναῖκες, ὅταν κώσι; Καὶ γὰρ ἐκεῖναι λιθίδια περιτρώγουσι, καὶ σὺ λίχνως ἔχεις περὶ τὰ ἄνθη τῶν λίθων, σαρδόνυχας, καὶ ἰάσπιδας, καὶ ἀμεθύσους ἐπιζητῶν. Τίς καλλωκιστὴς μίαν ἡμέραν ἠδυνήθη τῷ βίῳ προσθεῖναι; τίνος ἐφείσατο θάνατος διὰ τὸν πλοῦτον; τίνος ἀπέσχετο νόσος διὰ τὰ χρήματα; Ἕως πότε χρυσὸς, τῶν ψυχῶν ἡ ἀγχόνη, τὸ τοῦ θανάτου ἄγκιστρον, τὸ τῆς ἁμαρτίας δέλεαρ; Ἕως πότε πλοῦτος, ἡ τοῦ πολέμου ὑπόθεσις, δι' ὃν χαλκεύεται ὅπλα, δι' ὃν ἀκονᾶται ξίφη; Διὰ τοῦτον (33) συγγενεῖς ἀγνοοῦσι τὴν φύσιν, ἀδελφοὶ κατ' ἀλλήλων φονικὸν βλέπουσι· διὰ τὸν πλοῦτον αἱ ἐρημίαι τοὺς φονευτὰς τρέφουσιν, ἡ θάλασσα τοὺς καταποντιστάς, αἱ πόλεις τοὺς συκοφάντας. Τίς ἐστιν ὁ ψεύδους πατήρ; τίς ὁ πλαστογραφίας δημιουργός; τίς ὁ τὴν ἐπιορκίαν γεννήσας; Οὐχ ὁ πλοῦτος; οὐχ ἡ περὶ τοῦτον σπουδή; Τί πάσχετε, ἄνθρωποι; τίς ὑμῖν τὰ ὑμέτερα εἰς τὴν καθ ὑμῶν (34) ἐπιβουλὴν περιέτρεψε; Συνεργία πρὸς τὸ ζῆν. Μὴ γὰρ ἐφόδια κακῶν ἐσθῆτι τὰ χρήματα; Λύτρον ψυχῆς. Μὴ γὰρ ἀφορμὴ ἀπωλείας; Ἀλλ' ἀναγκαῖος ὁ πλοῦτος διὰ τοὺς παῖδας. Εὐπρόσωπος ἀφορμὴ πλεονεξίας αὕτη· τοὺς γὰρ παῖδας προβάλλεσθε, τὴν δὲ καρδίαν πληροφορεῖτε. Μὴ αἰτιῶ τὸν ἀναίτιον· ἴδιον ἔχει δεσπότην, ἴδιον οἰκονόμον· παρ' ἄλλου (35) τὴν ζωὴν ἐδέξατο, παρ' αὐτοῦ τὰς ἀφορμὰς ἀναμένει τοῦ βίου. Μὴ τοῖς γεγαμηκόσιν οὐκ ἐγράφη τὰ Εὐαγγέλια· Εἰ θέλεις τέλειος εἶναι, πώλησόν σου τὰ ὑπάρχοντα, καὶ δὸς πτωχοῖς; Ὅτε ᾔτεις παρὰ τοῦ Κυρίου τὴν εὐπαιδίαν, ὅτε ἠξίου γενέσθαι τέκνων πατὴρ, ἆρα προσεθηκας τοῦτο· Δός (36) μοι τέκνα, ἵνα παρακούσω τῶν ἐντολῶν σου; δός μοι τέκνα, ἵνα μὴ φθάσω

*consumptura est adversarios*[30]. Hæc te tristitia afficiant, non molestum tibi sit ipsum præceptum. Quomodo flectam te? quid dicam? Regi non teneris desiderio? non times gehennam? unde sanitas animæ tuæ conciliabitur? Etenim si te non terrent horrenda, si læta ac hilaria non exstimulant, lapideum cor alloquimur.

7. Intuere, o homo, naturam divitiarum. Quid attonitus tantopere aurum miraris? Lapis aurum est, lapis argentum, lapis margarita, lapis lapidum unusquisque; chrysolithus, beryllus, achates, hyacinthus, amethysus et jaspis. **59** Hi sunt divitiarum flores, quorum tu partem ita recondis et abscondis, ut pellucidos quosdam lapillos tegas tenebris, alios circumferas, deque pretiosorum splendore glorieris. Dic, quæso, quid tibi prodest manum lapillis coruscantem circumvertere? Non te pudet instar mulierum gravidarum lapillos desiderare? Hæ enim arrodunt lapillos, et tu usque adeo avidus es pulchriorum quorumcunque lapillorum, ut sardonychas, jaspidas et amethysos diligenter conquiras. Quis ex iis qui plus æquo vestium elegantiam affectant, potuit unam diem suæ ipsius vitæ adjicere? cui pepercit mors ob divitias? a quo abstinuit morbus causa pecuniarum? Usquequo aurum, animarum laqueus, mortis hamus, peccati illecebra? Quousque divitiæ belli causa, quibus conflantur arma, quibus acuuntur gladii? Propter opes cognati ignorant naturam, fratres oculis eædem spirantibus sese invicem conspiciunt; ob divitias deserta alunt homicidas, mare piratas, civitates sycophantas. Quis est mendacii pater? quis confictæ accusationis opifex? quis parens perjurii? Nonne divitiæ? nonne earum studium? Quid facitis, o homines? quis vobis, quæ vestra sunt, in insidias vertit? Subsidium sunt vitæ. Absit enim ut pecuniæ datæ sint ad malorum incitamentum! Redemptio sunt animæ. Absit enim ut occasio sint exitii! Sed, inquis, necessariæ opes sunt propter liberos. Hæc est avaritiæ speciosa causa; liberos namque prætenditis, interea vero satisfacitis vestro animo. Insontem ne incusa: proprium dominum habet, proprium rectorem; ab alio vitam accepit, ab ipso vitæ subsidia exspectat. Numne iis qui matrimonio junguntur, scripta sunt Evangelia: *Si vis perfectus esse, vende quæ habes, et da pauperibus*[31]? Cum prolem numerosam peteres a Domino, cum rogares ut fieres liberorum pater, illudne addidisti: Da mihi liberos, tua ut violem præcepta? Da mihi sobolem, ut ad re-

[30] Hebr. x, 27. [31] Matth. xix, 21.

(30) Colb. primus τῆς ψυχῆς.

(31) Rursus Colb. primus χρυσόλιθος βηρύλλιος. Alii quatuor mss. χρυσόλιθον, βηρύλλιον. Ambrosius et hunc Basilii locum ad orationem suam perelegante accommodavit lib. *De Nab. Jez.* cap. 5, num. 26. *Non abnuo*, inquit, *gratum quemdam lapidum istorum esse fulgorem, sed tamen lapidum.*

(32) Colb. tertius σκότῳ κατακαλύπτων. Mox idem codex λίθοις περιλαμπομένην.

(33) Veteres aliquot mss. διὰ τοὐτον. Editi δια τοῦτο. Mox Reg.[1] primus φονικὸν βλέποντες μαίνονται· διά.

(34) Colb. primus τίς ὑμῖν τὰ ἡμέτερα εἰς τὴν καθ ἡμῶν. Statim aliquot mss. et editi συνεργία. Alii mss. σύνεργα. Invenimus in aliquibus mss. notam interrogationis post voces χρήματα et ἀπωλείας: sed quid hac opus sit, non video.

(35) Colb. tertius οἰκονόμον παρ' οὗ.

(36) Editi τοῦτο τὸ, Δός. At mss. aliquot τοῦτο Δός.

gnum cœlorum non perveniam? Ad hæc voluntatis filii quis erit sponsor, quod videlicet datis rebus recte usurus sit? Nam divitiæ multis exstitere libidinis ministræ atque impuritatis. An non audis Ecclesiasten dicentem: *Vidi languorem gravem, divitias custoditas ei, qui ab eis, in malum ei*[32]. Ac rursus: *Relinquo ego ipsum homini, qui meus successor erit. Et quis novit an sapiens erit, an stultus*[33]? Vide igitur ne divitias laboribus permultis coacervatas, aliis materiam peccatorum facias, posteaque plectaris duplici pœna, tum nomine eorum, quæ ipse inique egisti; tum **60** eorum, quæ alter abs te adjutus perpetrarit. Nonne cunctis liberis propinquior tibi est anima tua? Nonne tibi majori necessitudine conjungitur quam cætera omnia? Prima cum sit, ei præcipuas hæreditatis partes da, amplum vitæ subsidium ipsi tribue; et tunc facultates reliquas liberis distribues. Et quidem liberi, nulla a parentibus accepta hæreditate, plerumque sibiipsis domos pararunt: at tuæ animæ, si eam semel negligas, quis miserebitur?

8. Hactenus ad eos quibus liberi sunt, sermonem habui; qui vero liberis carent, quamnam speciosam parcimoniæ causam nobis afferunt? Non vendo quæ habeo, neque do pauperibus, ob necessarios vitæ usus. Dominus igitur magister tuus non est, neque Evangelium vitam tuam dirigit: sed tute tibi legem sancis. Vide autem in quod periculum incidas ejusmodi cogitationibus. Etenim si hæc nobis ut necessaria Dominus præcepit, tu vero eadem tanquam quæ fieri non possint, rejicis, aliud nihil agis, nisi quod teipsum legislatore prudentiorem dicis. Sed, inquis, posteaquam divitiis fruitus fuero per omnem vitam meam; post finem vitæ meæ pauperes constituam hæredes facultatum mearum, eosque tabulis publicis ac testamentis bonorum meorum dominos declarabo. Cum jam non versabere inter homines, tum humanus fies et liberalis; cum mortuum te videro, tunc dicam te fratris amantem.

[32] Eccle. v, 13. [33] Eccle. II, 18, 19.

εἰς τὴν βασιλείαν τῶν οὐρανῶν; Τίς δὲ καὶ ἐγγυητὴς ἔσται τῆς τοῦ παιδὸς προαιρέσεως, ὅτι εἰς δέον χρήσεται τοῖς δοθεῖσι; Πολλοῖς γὰρ ὁ πλοῦτος ὑπηρέτης ἀκολασίας ἐγένετο. Ἢ οὐκ ἀκούεις τοῦ Ἐκκλησιαστοῦ λέγοντος· Εἶδον ἀῤῥωστίαν δεινὴν (37), πλοῦτον φυλασσόμενον τῷ παρ' αὐτοῦ εἰς κακιαν αὐτῷ; καὶ πάλιν, ὅτι Ἀφίω ἐγὼ αὐτὸν τῷ (38) ἀνθρώπῳ τῷ μετ' ἐμέ. Καὶ τίς οἶδεν εἰ σοφὸς ἔσται ἢ ἄφρων; Ὅρα δὴ οὖν μὴ, μετὰ μυρίων πόνων τὸν πλοῦτον ἀθροίσας, ὕλην ἁμαρτημάτων ἑτέροις παρασκευάσῃς, εἶτα εὑρεθῇς διπλᾶ τιμωρούμενος, ὧν τε αὐτὸς ἠδίκησας, καὶ ὧν ἕτερον ἐφωδίασας. Μὴ οὐχὶ παντὸς τέκνου οἰκειοτέρα σοί ἐστιν (39) ἡ ψυχή; Μὴ οὐχὶ πάντων μᾶλλον εἰς οἰκειότητα προσεγγίζει; Πρώτη αὐτῇ ἀπόδος τὰ πρεσβεῖα τῆς κληρονομίας, πλοῦσίας αὐτῇ παράσχου τὰς ἀφορμὰς τῆς ζωῆς· καὶ τότε τοῖς παισὶ διαιρήσεις τὸν βίον. Οἱ μέν γε παῖδες παρὰ γονέων μὴ διαδεξάμενοι (40), ἑαυτοῖς πολλάκις οἴκους ἐποίησαν· ἡ ψυχὴ δὲ, παρὰ σοῦ ἐγκαταλειφθεῖσα, παρὰ τινος ἐλεηθήσεται;

8. Εἴρηται πρὸς τοὺς πατέρας ἃ εἴρηται· οἱ ἄτεκνοι τίνα ἡμῖν εὐπρόσωπον αἰτίαν τῆς φειδωλίας προβάλλονται; Οὐ πωλῶ τὰ ὑπάρχοντα, οὐδὲ δίδωμι τοῖς πτωχοῖς, διὰ τὰς ἀναγκαίας τοῦ βίου χρείας. Οὐκοῦν οὐχ ὁ Κύριός σου διδάσκαλος, οὐδὲ τὸ Εὐαγγέλιον ῥυθμίζει σου τὸν βίον, ἀλλ' αὐτὸς σὸ νομοθετεῖς σεαυτῷ. Βλέπε δὲ εἰς οἷον κίνδυνον ἐμπίπτεις οὕτω διανοούμενος. Εἰ γὰρ ὁ μὲν Κύριος ὡς ἀναγκαῖα ἡμῖν διετάξατο, σὺ δὲ ὡς ἀδύνατα παραγράφῃ, οὐδὲν ἕτερον ἢ φρονιμώτερόν σεαυτὸν εἶναι λέγεις τοῦ νομοθέτου. Ἀλλ' ἀπολαύσας αὐτῶν (41) παρὰ πᾶσάν μου τὴν ζωὴν, μετὰ τὴν τελευτὴν τοῦ βίου διαδόχους ποιήσομαι τῶν ἐμοὶ προσόντων τοὺς πένητας, γράμμασι καὶ διαθήκαις κυρίους αὐτοὺς τῶν ἐμῶν ἀποδείξας. Ὅτε (42) οὐκέτι ἔσῃ ἐν ἀνθρώποις, τότε γενήσῃ φιλάνθρωπος· ὅταν νεκρόν σε ἴδω, τότε σε εἴπω φιλάδελφον. Πολλή σοι χάρις τῆς φιλοτιμίας, ὅτι ἐν τῷ μνήματι κείμενος, καὶ εἰς γῆν διαλυθείς, ἀδρὸς γέγο-

(37) Editio Paris. ἀῤῥωστίαν πολλὴν καὶ δεινήν· editio Basil. et sex mss. ἀῤῥωστίαν δεινήν. Hæc Ecclesiastæ verba, πλοῦτον, etc., in editione Romana eodem quo apud Basilium modo leguntur; ob idque ex hac editione nostram interpretationem mutuati sumus. Vulg.: *Est et alia infirmitas pessima, quam vidi sub sole, divitiæ conservatæ in malum domini sui*: a quibus non multum abludit Ambrosianum illud lib. *De Nab. Jez.* cap. 5, num. 23: *Est languor malus, quem vidi sub sole, divitias custodiri in malum possidentis eas.* Hæc eo retuli, ut ostenderem quo modo verba Ecclesiastæ accipi soleant. Sed Basilius, nisi valde fallor, ea longe aliter accepit, videlicet ἐλλειπτικῶς, sic ut subaudierit vocem γεννηθέντι. Licebit igitur, ut mihi quidem videtur, ad Basilii sensum sic interpretari: *Vidi languorem gravem, divitias asservatas ei, qui ab ipso est, in pernicīem ei*, Hoc est, *asservatas ei, qui ab ipso genitus est, in perniciem ejus.* Cum enim Basilius hoc loco totus sit in redarguendis parentibus, qui aiunt congregare se divitias liberorum causa, credi merito potest verba Ecclesiastæ ad suum propositum accommodasse.

(38) Editi ἀφίω ἐγὼ τῷ. At mss. tres ἄφίω ἐγὼ αὐτὸν τῷ. Hoc est, ἀφίω ἐγὼ μόχθον, *relinquo laborem*. Ibidem Colb. primus σοφὸς ἐστιν. Haud longe aliquot mss. εἶτα εὑρεθήσῃ.

(39) Antiqui tres libri οἰκειοτέρα σού ἐστιν. Statim Editi πρὸς οἰκειότητα ἐγγίζει. At mss. nonnulli uti in contextu.

(40) Editi παρὰ γονέων μηδὲν διαδεξάμενοι. At sex mss. παρὰ γονέων μὴ διαδεξάμενοι. Unus e Combefisianis δεξάμενοι. Aliquanto post Reg. primus αἰτίαμ φιλησονίας προβάλλονται; *Quamnam voluptatis causam prætendunt?* Nec ita multo infra idem codex Κύριός σοι διδάσκαλος.

(41) Unus codex Colbert. αὐτῶν φησιν. Statim Reg. primus τῶν ἐμοὶ προσηκόντων, non dissimili sensu.

(42) In Colb. primo pro ὅτε legitur ὅταν. Haud longe tres mss. τότε σε εἶπω. Vocula σε aberat a vulgatis. Subinde Editi ἐν τῷ τάφῳ. At mss. sex ἐν τῷ μνήματι.

ας ταῖς δαπάναις καὶ μεγαλόψυχος. Ποίων, εἰπέ μοι, καιρῶν τοὺς μισθοὺς ἀπαιτήσεις, τῶν ἐν τῇ ζωῇ, ἢ τῶν μετὰ τὴν ἀποβίωσιν; Ἀλλ' ὃν μὲν ἔζης χρόνον, καθηδυπαθῶν τοῦ βίου καὶ τῇ τρυφῇ διαῤῥέων, οὐδὲ προσβλέπειν ἠνείχου τοὺς πένητας· ἀποθανόντος δὲ ποῖα μὲν πρᾶξις; ποῖος δὲ μισθὸς ἐργασίας ὀφείλεται; Δεῖξον τὰ ἔργα, καὶ ἀπαίτει τὰς ἀνταποδόσεις (43). Οὐδεὶς μετὰ τὸ λυθῆναι τὴν πανήγυριν πραγματεύεται· οὐδὲ μετὰ τοὺς ἀγῶνας ἐπελθὼν στεφανοῦται· οὐδὲ μετὰ τοὺς πολέμους ἀνδραγαθίζεται. Οὐ τοίνυν οὐδὲ μετὰ τὴν ζωὴν ἔστιν εὐσεβεῖν δηλονοτι. Καὶ (44) γὰρ ἐν μέλανι καὶ γράμμασι κατεπαγγέλλῃ τὰς εὐποιΐας. Τίς οὖν ἀναγγελεῖ σοι τὸν καιρὸν τῆς ἐξόδου; τίς ἐγγυητὴς ἔσται τοῦ τρόπου τῆς τελευτῆς; Πόσοι ὑπὸ βιαίων ἀτηρπάσθησαν συμπτωμάτων, οὐδὲ φωνὴν ῥῆξαι συγχωρηθέντες ὑπὸ τοῦ πάθους; Πόσους τυραννὶς ἐποίησεν ἄφρονας; Τί οὖν ἀναμένεις καιρόν, ἐν ᾧ πολλάκις οὐδὲ τῶν λογισμῶν ἔσῃ τῶν σεαυτοῦ κύριος; Νῦξ βαθεῖα, καὶ νόσος βαρεῖα, καὶ ὁ βοηθῶν σπάνιος· καὶ ὁ ἐφεδρεύων τῷ κλήρῳ ἕτοιμος, πάντα πρὸς τὸ ἑαυτῷ χρήσιμον διοικούμενος, ἄπρακτά σοι (45) ποιῶν τὰ βουλεύματα. Εἶτα περιβλεψάμενος ὧδε καὶ ὧδε, καὶ ἰδὼν τὴν περιεστῶσάν σε ἐρημίαν, τότε αἰσθήσῃ τῆς ἀβουλίας· τότε στενάξεις τὴν ἄνοιαν, εἰς οἷον καιρὸν ἐταμιεύου (46) τὴν ἐντολήν, ὅτε ἡ μὲν γλῶσσα παρεῖται, ἡ δὲ χεὶρ ὑπότρομος ἤδη κλονουμένη ταῖς συνολκαῖς, ὡς μήτε φωνῇ μήτε γράμμασι διασημῆναι (47) τὴν γνώμην. Καίτοι εἰ καὶ πάντα φανερῶς ἐγέγραπτο, καὶ πᾶσα φωνὴ διαῤῥήδην κεκήρυκτο, ἓν γράμμα παρεντεθὲν ἱκανὸν ἦν πᾶσαν μεταποιῆσαι τὴν γνώμην· μία σφραγὶς παραποιηθεῖσα, δύο ἢ τρεῖς μάρτυρες ἄδικοι, ὅλον ἂν τὸν κλῆρον ἐφ' ἑτέρους μετήνεγκαν.

A Multa tibi debebitur gratia ob munificentiam, quod in sepulcro jacens et in terram resolutus, jam in sumptibus faciendis largus exstiteris atque magnanimus. Dic mihi, quæso, quorumnam temporum mercedem exposces, eorumne quibus vixisti, an eorum quæ post mortem secuta sunt? Sed quo tempore vivebas, voluptatibus vitæ deditus et deliciis diffluens, ne aspicere quidem egenos sustinuisti; jam autem quænam actio est mortui? quæ quoque operis merces debetur? Ostende opera, et reposce remunerationem. Nemo solutis nundinis negotiatur: neque qui post certamina accedit, coronatur: neque qui post bellum, famam strenui viri atque gloriam assequitur. Neque igitur post vitam locus ullus est pietatis excolendæ. Atramento scilicet ac tabulis fore te beneficium polliceris. Qui autem B annuntiabit tibi exitus tempus? quis generis mortis sponsor erit? Quot violentis casibus abrepti sunt, quibus ne vocem quidem edere per morbum licuit? Quot mente lapsi sunt per febrim? Quid igitur exspectas tempus, in quo plerumque rationis non eris compos? Cum videlicet erit profunda nox, morbus gravis nemo usquam, qui adjuvet: sed paratus ac expeditus, qui hæreditati insidietur, dispensans omnia in rem suam, ac consilia tua irrita faciens. Deinde **61** conjectis huc et illuc oculis, circumstantem te solitudinem conspiciens, tunc dementiam tuam intelliges; tunc legibus stultitiam, quod præceptum distuleris in hoc tempus, quo ut lingua resolvitur, ita manus tremula contractionibus jam conquassatur, sic ut neque voce, neque C litteris aperire animum queas. Imo etiamsi clare scripta essent omnia, omnique vox dilucide enuntiaretur, tamen una littera interposita omne tuum consilium transmutare posset; unicum itidem sigillum adulteratum, duo aut tres scelerati testes, totam ad alios transferrent hæreditatem.

9. Τί οὖν σεαυτὸν ἐξαπατᾷς, νῦν μὲν κακῶς εἰς ἀπόλαυσιν σαρκὸς τὸν πλοῦτον διατιθέμενος, ἐπαγγελλόμενος δὲ εἰς ὕστερον ὢν οὐκέτι ἔνῃ κύριος; Ὡς ὁ λόγος ἔδειξε, πονηρὰ ἡ βουλή. Ζῶν μὲν, ἀπολαύσω τῶν ἡδονῶν· ἀποθανών δὲ, πράξω τὰ διατεταγμένα. Ἐρεῖ καὶ σοὶ Ἀβραάμ· Ἀπέλαβες τὰ ἀγαθά σου ἐν τῇ ζωῇ σου. Οὐ δίχεταί σε ἡ στενὴ καὶ τεθλιμμένη ὁδός, τὸν ὄγκον τοῦ πλούτου μὴ ἀποτιθέμενον (48). Βαστάζων αὐτὸν ἐξῆλθες· μὴ γὰρ ἀπέῤῥιψας, ὡς προσετάχθης, Ὅτε ἔζης, σεαυτὸν τῆς ἐντολῆς προετίθεις· μετὰ τὸν θάνατον καὶ τὴν διάλυσιν, τότε τὴν ἐντολὴν τῶν ἐχθρῶν προετίμησας. Ἵνα γὰρ μὴ λάβῃ ὁ δεῖνα, λαβέτω, φησὶν, ὁ Κύριος. Καὶ τοῦτο τί ἄπωμεν, ἐχθρων ἄμυναν, ἢ τοῦ πλησίον ἀγάπην, Ἀνάγνωθί σου τὰς διαθήκας. Ἐβουλόμην μὲν

9. Quid igitur te ipse decipis, nunc quidem ad carnis voluptatem opes male dispensans, promittens autem in posterum quæ penes te non amplius erunt? Pravum est, ut ex dictis patet, istud tuum consilium: Vivens, fruar voluptatibus; mortuus autem, exsequar statuta. Dicet et tibi Abraham: *Recepisti bona tua in vita tua*[34]. Non suscipit te angusta via et arcta, cum molem non deposueris divitiarum. Exiisti opes gestans, nec enim eas, ut jussus es, projecisti. Quoad vixisti, te ipse prætulisti mandato: mortuus vero ac dissolutus, tunc D inimicis præceptum anteposuisti. Etenim ne accipiat homo ille, accipiat, inquit, Dominus. Jam vero id quo nomine appellabimus, inimicorumne vindictam, an dilectionem proximi? Lege tuum testa-

[34] Luc. xvi, 25.

(43) Reg. primus δεῖξον γὰρ ἔργα, καὶ ἀπαίτει τὰς ἀντιδόσεις. Vocem δηλονότι, quæ mox sequitur, ex multis veteribus libris addidimus.

(44) Illud, καὶ γάρ, in multis mss. non legitur; prætereaque nota interrogationis posita est in quibusdam codicibus post vocem εὐποιΐας.

(45) In Colb. tertio pro σοὶ scriptum invenitur σου.

(46) Eodem illo in libro pro ἐταμιεύου legitur ἐταμιεύσω. Nec ita multa post mss. Combefisiani ταῖς ὁλκαῖς. At Reg. tertius et Colb. itidem tertius et editi ταῖς συνολκαῖς.

(47) Unus codex Reg. γράμματι διασημαίνειν Mox. Colb. primus ἐκεκήρυκτο.

(48) Editi et Reg. tertius ἀποθέμενον. At Colbertini primus et tertius ἀποτιθέμενον.

mentum. Volebam quidem adhuc vivere, et facultatibus meis frui. Gratia morti, non tibi. Nam si fuisses immortalis, nequaquam meminisses præceptorum. *Nolite errare: Deus non irridetur*[35]. Quod mortuum est, id ad altare non adducitur; affer victimam viventem. Non admittitur qui ex redundanti offert. Tu vero quæ post exactam omnem vitam superfuerunt, offers benefico largitori. Hospites illustres ac claros si non audes reliquis mensæ excipere, quomodo audes Deum reliquiis tuis placare? Videte, divites, finem avaritiæ, et desinite pecuniis studere. Quo magis divitias amas, eo magis nihil ex iis quæ possides, relinquas. Omnia assume tibi, exporta omnia, alienis ne relinque divitias. Fortasse autem te ne cooperient quidem famuli extremo ac funebri ornatu, sed denegabunt exsequias, jamjam hæredibus placere studentes. Aut forte etiam tunc adversum te philosophicis verbis utentur: Ineptum est, inquient, et a ratione alienum, mortuum ornare; et eum qui nihil jam sentit, magnis sumptibus efferre. Annon satius est superstites sumptuoso amictu ac splendido ornari, quam vestes pretiosas una cum cadavere putrefieri sinere? Quodnam autem monumenti eximii et sumptuosæ sepulturæ et inanis sumptus lucrum est? Par magis fuerit hæc ad vitæ necessaria impendere. Talia dicent tum, cum et morositatem tuam ac severitatem ulciscentur, et tua tuis successoribus largientur. Itaque in antecessum te ipse, funera. Pulchra sepultura pietas. Omnia indutus, abi: fac divitias ornatum tibi peculiarem: habe opes tecum. Crede bono consiliario, qui te diligit Christo, qui pro nobis pauper factus est, ut nos ejus inopia ditaremur[36], qui seipsum redemptionis pretium pro nobis tradidit[37]. Aut ei, ut sapienti, et quod nobis conducit providenti, morem geramus, aut ut diligentem nos, sustineamus: aut ut benefacienti nobis, vicem rependamus. Omnino autem quæ præcepta nobis sunt exsequamur, ut æternæ vitæ **62** quæ in ipso Christo est, hæredes efficiamur: cui gloria et potestas in sæcula sæculorum. Amen.

A ἔτι (49) ζῇν, καὶ ἀπολαύειν τῶν ἐμαυτοῦ. Τῷ θανάτῳ χάρις, οὐ σοί. Εἰ γὰρ ἦς ἀθάνατος, οὐκ ἂν ἐμνήσθης τῶν ἐντολῶν. Μὴ πλανᾶσθε· Θεὸς οὐ μυκτηρίζεται. Νεκρὸν εἰς θυσιαστήριον οὐκ ἀνάγεται· ζῶαν προσένεγκε τὴν θυσίαν. Ὁ ἐκ τοῦ περισσεύματος προσφέρων ἀπρόσδεκτος. Σὺ δὲ ἃ μετὰ πᾶσαν τὴν ζωὴν ἐπερίσσευσε, ταῦτα προσφέρεις τῷ εὐεργέτῃ. Εἰ οὐ τολμᾷς ἐκ τῶν λειψάνων τῆς τραπέζης δεξιώσασθαι τοὺς ἐνδόξους, πῶς οὖν τολμᾷς τὸν Θεὸν ἐκ τῶν λειψάνων ἐξιλεοῦσθαι; Ἴδετε τὸ τέλος τῆς φιλο χρηματίας, οἱ πλούσιοι, καὶ παύσασθε ἐμπαθῶς πρὸς τὰ χρήματα διακείμενοι· Ὅσῳ φιλόπλουτος εἶ, τοσούτῳ μᾶλλον μηδὲν ὑπολείπῃ (50) τῶν προσόντων σοι. Πάντα σεαυτοῦ ποίησαι, πάντα ἐπικόμισαι, μὴ καταλίπῃς ἀλλοτρίοις τὸν πλοῦτον. Τάχα δέ σε οὐδὲ
B περιστελοῦσιν (51) οἱ οἰκέται τῷ τελευταίῳ κόσμῳ, ἀλλ' ἀφοσιώσονται τὴν ταφήν, τοῖς κληρονόμοις λοιπὸν προσχωρήσαντες κατὰ τὴν εὔνοιαν. Ἢ που καὶ καταφιλοσοφήσουσί σου τότε. Ἀπειροκαλία, φησί, καλλωπίζειν νεκρόν, καὶ πολυτελῶς ἐκκομίζειν τὸν οὐκέτι αἰσθανόμενον. Τί δὲ οὐ βέλτιον τοὺς περιόντας κοσμεῖσθαι τῇ πολυτελεῖ καὶ ἐνδόξῳ περιβολῇ, ἢ συγκατασήπειν τῷ νεκρῷ τὰ πολυτίμητα τῆς ἐσθῆτος; Τί δὲ μνήματος ἐπισήμου, καὶ ταφῆς πολυτελοῦς, καὶ δαπάνης ἀκερδοῦς ὄφελος; Δίον εἰς τὰ κατὰ τὸν βίον ἀναγκαῖα χρήσασθαι (52) τοῖς περιοῦσι. Τοιαῦτα ἐροῦσι καὶ σὲ τῆς βαρύτητος ἀμυνόμενοι, καὶ τοῖς διαδεξαμένοις τὰ σὰ χαριζόμενοι. Προλαβὼν οὖν, σεαυτὸν ἐνταφίασον. Καλὸν ἐνταφίων ἡ εὐσέβεια. Πάντα περιβαλλόμενος (53) ἄπελθε· οἰ
C κεῖον κόσμον τὸν πλοῦτον ποίησαι· ἔχε αὐτὸν μετὰ σεαυτοῦ. Πείσθητι καλῷ συμβούλῳ, τῷ ἀγαπήσαντί σε Χριστῷ, τῷ δι' ἡμᾶς πτωχεύσαντι, ἵνα ἡμεῖς τῇ ἐκείνου πτωχείᾳ πλουτήσωμεν· τῷ δόντι ἑαυτὸν λύτρον ὑπὲρ ἡμῶν· Ἢ ὡς σοφῷ τὸ συμφέρον ἡμῖν συνορῶντι πεισθῶμεν, ἢ ὡς ἀγαπῶντος ἡμᾶς ἀνασχώμεθα, ἢ ὡς εὐεργέτην ἡμῶν ἀμειψώμεθα. Πάντως δὲ ποιήσωμεν τὰ διατεταγμένα ἡμῖν, ἵνα κληρονόμοι γενώμεθα τῆς αἰωνίου ζωῆς τῆς ἐν αὐτῷ Χριστῷ· ᾧ ἡ δόξα καὶ τὸ κράτος εἰς τοὺς αἰῶνας τῶν αἰώνων. Ἀμήν.

---

## HOMILIA DICTA TEMPORE FAMIS ET SICCITATIS.

D

## ΟΜΙΛΙΑ ΡΗΘΕΙΣΑ ΕΝ ΛΙΜΩ ΚΑΙ ΑΥΧΜΩ.

1. *Leo rugiet, et quis non timebit? Dominus Deus locutus est, et quis non prophetabit*[38]? Exordiamur orationem a prophetæ verbis, atque in hujus argumenti tractionem auxiliarium assumamus ipsum. Amos divinitus afflatum, qui his quibus infestamur, pares calamitates curavit. Videlicet exponamus

1. Λέων ἐρεύξεται, καὶ τίς οὐ φοβηθήσεται; Κύριος ὁ Θεὸς ἐλάλησε, καὶ τίς οὐ προφητεύσει; Προφητικὸν ποιήσωμεν τὸ τοῦ λόγου προοίμιον, καὶ τὸν θεοφορούμενον Ἀμὼς συνεργὸν εἰς τὴν τῶν προκειμένων χρείαν παραλάβωμεν, τὰ ὅμοια τῶν ἡμῖν διοχλούντων κακῶν θεραπεύσαντα (54) πάθη· τὴν

[35] Galat. VI, 7. [36] II Cor. VIII, 9. [37] I Tim. II, 6. [38] Amos III, 8.

(49) Illud, μὲν ἔτι, addere ex duobus Colbertinis libuit.
(50) Editi ὑπολίπῃ. Libri veteres ὑπολείπῃ.
(51) Unus codex Colb. περιστέλλουσιν.
(52) Reg. primus ἀναγκαῖα χρῆσθαι.
(53) Idem codex περιβαλόμενος.
(54) Codex quidam Colb. κακῶν θεραπεύσοντα. Mox utraque editio Basil. et Paris. et Reg. primus γνώμην ἐκτιθέμενοι. Antiqui tres libri γνώμην ἐκθήσομαι, *sententiam exponam*. Reg. secundus καὶ

ὑπὲρ τῶν συμφερόντων βουλήν τε καὶ γνώμην ἐκτιθέμενοι. Καὶ γὰρ αὐτὸς ὁ προφήτης ἐν τῇ φορᾷ τῶν ἀνωτέρω (55) χρόνων, τοῦ λαοῦ καταλιπόντος τὴν πατρῴαν εὐσέβειαν, καὶ πατήσαντος μὲν τὴν τῶν νόμων ἀκρίβειαν, εἰς δὲ τὴν τῶν εἰδώλων θεραπείαν ὁπολισθήσαντος, κήρυξ ἐγένετο (56) μετανοίας· τὴν ἐπιστροφὴν παραινῶν, καὶ τῶν τιμωριῶν προφέρων τὴν ἀπειλήν. Ἐμοὶ δὲ δι' εὐχῆς ἀγέσθω τὸ μέχρι μέν τινος τῷ ζήλῳ τῆς παλαιᾶς ἱστορίας προσχρῆσθαι (57). Μηκέτι μέντοι καὶ τὴν ἔκβασιν τῶν τότε γενομένων ἰδεῖν ἀκόλουθον. Ἀπειθήσας γὰρ ὁ λαός, καὶ ὥσπερ πῶλος σκληρὸς καὶ δυσήνιος ἐνδακὼν τὸν χαλινὸν, οὐχ εἱλκύσθη πρὸς τὸ συμφέρον· ἐκτραπεὶς δὲ τῆς εὐθείας, τοσοῦτον ἔδραμεν ἄτακτα, καὶ τοῦ ἡνιόχου κατεφρονάξατο, μέχρις οὗ, τοῖς βαράθροις καὶ τοῖς κρημνοῖς ἐκπεσὼν, ἀξίαν τῆς δυσπειθείας τὴν πανωλεθρίαν ὑπέμεινεν. Ὃ μὴ γένοιτο νῦν ἐφ' ἡμῶν, παῖδες, ἐμοὶ, οὓς διὰ τοῦ Εὐαγγελίου ἐγέννησα, οὓς διὰ τῆς εὐλογίας τῶν χειρῶν ἐσπαργάνωσα. Ἀλλ' ἔστω ἀκοὴ εὐγνώμων, ψυχὴ εὐπειθὴς, ἁπαλῶς δεχομένη τὰς παραινέσεις, εἴκουσα τῷ λέγοντι, ὡς κηρὸς τῷ σφραγίζοντι, ἵνα διὰ μιᾶς ταύτης σπουδῆς κἀγὼ λάβω καρπὸν τῶν πονουμένων εὐφραίνοντα, καὶ ὑμεῖς ἐν καιρῷ τῆς ἀπαλλαγῆς τῶν δεινῶν τὴν γενομένην (58) παραίνεσιν ἐπαινέσητε. Τί οὖν ἐστιν ὅπερ ἐνδείκνυται μὲν ὁ λόγος, ἔτι δὲ μετεώρους κατέχει τὰς ψυχὰς τῇ ἐλπίδι τῆς ἀκοῆς, βραδύνων δημοσιεύειν τὸ προσδοκώμενον;

2. Οὐρανὸν ὁρῶμεν, ἀδελφοὶ, στεγανὸν, γυμνὸν, καὶ ἀνέφελον, στυγνὴν ἐμποιοῦντα τὴν αἰθρίαν ταύτην, καὶ καταλυποῦντα τῇ καθαρότητι (59), ἣν λίαν ἐπεθυμοῦμεν τὸ πρῶτον, ἡνίκα ἂν, ἐπὶ πολὺ σκεπασθεὶς τοῖς νέφεσι, ζοφώδεις ἡμᾶς καὶ ἀνηλίους εἰργάσατο. Γῆ δὲ καταξηρανθεῖσα εἰς ἄκρον ἀηδὴς μὲν ἐστιν ὀφθῆναι, στείρα δὲ πρὸς γεωργίαν καὶ ἄγονος, εἰς σχίσματα διαῤῥαγεῖσα (60), καὶ εἰς τὸ βάθος δεχομένη καταλάμπουσαν τὴν ἀκτῖνα. Ηηγαὶ δὲ ἡμᾶς ἐπέλιπον πλούσιαί τε καὶ ἀέννααι, καὶ ποταμῶν μεγάλων ἐδαπανήθη τὰ ῥεύματα, παῖδες δὲ αὐτὰ σμικρότατοι καταπέξεύουσι, καὶ γυναῖκες περαιοῦνται μετὰ φορτίων· τοὺς δὲ πολλοὺς ἡμῶν καὶ τὸ ποτὸν ἐπέλειψε (61), καὶ ἐν ἀπορίᾳ τοῦ ζῆν καθεστήκαμεν. Ἰσραηλῖται νέοι, Μωϋσῆν ζητοῦντες νέον, καὶ ῥάδδον θαυμασίων ποιητικὴν, ἵνα πάλιν πέτραι πλη-

A quid nobis consilii sit de profuturis, et quid de iisdem sentiamus. Nam et propheta ipse in superiorum temporum cursu, populo relinquente paternam pietatem, eodemque et conculcante legum integritatem, et ad idolorum cultum delabente, pœnitentiæ factus est præco, adhortans ad conversionem et pœnarum minas intentans. Utinam autem mihi aliquo saltem modo uti liceat veteris historiæ zelo! Sed absit ut eorum quæ tunc acciderunt exitum videamus. Nam populus contumax, et velut equulus durus ac freni impatiens, idque mordens, ad id quod conducebat, tractus non est. Imo a recta via digressus, tandiu inordinate divagatus est, infremuitque adversus aurigam, donec in barathra ac præcipitia lapsus, meritas contumaciæ B pœnas internecione dederit. Quod avertat Deus a nobis, filii mei, quos per Evangelium genitos [39], velut fasciis per manuum benedictionem involvi. Sed sit auditio benigna, anima morigera, suscipiens leniter admonitiones, dicenti cedens velut cera sigillum imprimenti, ut per istud vestrum studium et ego laborum fructum lætificantem recipiam, et vos, cum his malis fueritis liberati, hanc nostram exhortationem laudetis. Quid igitur est quod indicat sermo? Nam etiamnum tenet animos suspensos spe audiendi, dum quod exspectatur, proferre in medium distulit.

2. Cœlum videmus, fratres, durum, nudum, sine nubibus, tristem hanc serenitatem creans, suaque C puritate affligens nos: quam tamen antea valde cupiebamus, cum diu nubibus obductum induceret nobis tenebras, et sole privaret. Terra autem perquam arida, injucunda est aspectu, segete sterilis et infecunda, scissa hiatibus et disrupta, et in imis sui partibus fulgentes solis radios excipiens. Fontes et copiosi et perennes defecerunt nos, ingentium fluminum absumpta sunt fluenta, pueri minimi ea pedibus permeant, atque onustæ mulieres trajiciunt; defuit etiam plerisque nostrum potus, ac in penuria rerum ad vitam necessariarum versamur. Israelitæ novi, novum Moysen et virgam mirabilium effectricem **63** conquirunt, ut petræ rursus percussæ necessitati ac penuriæ sitientis

[39] I Cor. IV, 15.

τὴν ὑπὲρ..., γνώμην ἐκθέμενον, *Assumamus Amos auxiliarium, qui de conducibilibus consilium dedit, ac sententiam exposuit.*

(55) Antiqui duo libri τῶν ἀνωτέρων. Ibidem Colb. tertius λαοῦ καταλείψαντος.

(56) Reg. primus κῆρυξ ἐγίνετο.

(57) Unus codex προσχρήσασθαι. Alius Colb. προχρήσασθαι.

(58) Editio utraque τῆς ἀπαλλαγῆς τὸν μισθὸν τὴν γενομένην, et ita quoque habent nostri mss. omnes, nisi quod in aliquibus scriptum sit τῶν μισθῶν: ex quibus, nisi valde fallor, apta nulla sententia effici potest. Mihi enim dubium non est. quin vox μισθός pro aliqua alia a librariis oscitanter posita sit. Nec multum nos adjuvat Colb. minor, in quo scriptum invenit Combefisius τῆς καταλλαγῆς τῶν μισθαρνῶν. Nam præterquam quod in omnibus quos vidimus codicibus non καταλλαγῆς legitur, sed ἀπαλλαγῆς, præterea vox μισθαρνῶν et ipsa quoque per se incommoda est, nec reliquo sermoni bene cohæret. Est alius codex, quem Combefisius vocat *Colbertinum majorem*: in quo legisse se ait vir doctissimus ἐν καιρῷ τῆς ἀπαλλαγῆς τῶν δεινῶν. Hanc ultimam lectionem, quod nihil melius occurrerit, secuti sumus.

(59) Veteres quinque libri καὶ καλύπτοντα τῇ καθαρότητι, male. Editio utraque καὶ καταλυποῦντα τῇ, *tristitia afficiens*, recte.

(60) Reg. primus εἰς χάσματα διαῤῥαγεῖσα, sensu non dissimili.

(61) Colb. primus ποτὸν ἐξέλειψε.

populi medeantur, et insolentes quædam nubes roris in morem insuetum alimentum manna hominibus demittant. Vereamur ne fiamus posteris novum famis et multæ exemplum. Vidi agros, et lacrymis multis sterilitatem eorum deflevi, sumque lamentatus, quod nullus in nos imber effusus est. Semina quædam, germine necdum emisso, aruere, talia permanentia inter glebas qualia aratrum obtexerat : alia paululum promi nentia, post germinationem miserabiliter æstu et ardore arefacta sunt, sic ut possit nunc aliquis convenienter hanc Evangelii [40] vocem invertere ac dicere: Operarii quidem multi, sed messis ne pauca quidem. Agricolæ autem in agris desidentes, et manibus genua complexi (qui sane lugentium habitus est), inanes suos labores deplorant, respicientes ad infantes pueros, ac lamentantes, et oculis in uxores intentis flentes, contingentes siccas frugum herbas et contrectantes, edentes magnos ejulatus perinde atque patres filiis suis in ætatis flore orbati. Dicatur itaque etiam ad nos ab ipso propheta, cujus a nobis paulo ante in exordio facta mentio est : *Et ego*, inquit, *repressi a vobis pluviam ante tres menses vindemiæ : et pluam super civitatem unam, et super civitatem unam non pluam : et pars una irrigabitur, et pars, super quam non pluero, arefiet. Et congregabuntur duæ vel tres civitates in unam, ut bibant aquam, et non satiabuntur ; eo quod non estis reversi ad me, dicit Dominus* [41]. Discamus igitur Deum has nobis plagas ob nostram ab ipso abalienationem atque negligentiam immittere, non exterminare volentem, sed emendare cupientem, more bonorum patrum erga desides filios ; qui irascuntur adolescentibus, et in eosdem insurgunt, non quod quidquam ipsis mali inferre velint, sed ut eos ex puerili incuria, exque juventutis delictis ad curam adducant, atque ad diligentiam. Videte itaque quemadmodum multitudo peccatorum nostrorum et anni tempestates a sua ipsarum natura abduxerit, et temporum formas transmutaverit in alienas temperaturas. Hiems solitum humorem siccitati admistum non habuit, sed humorem omnem glacie astrinxit exsiccavitque, et omnino nivium imbriumque expers permansit. Ver rursus alteram quidem proprietatum suarum partem ostendit, calorem dico, humorem autem socium non habuit. Æstus vero et frigus insolito modo terminos creationis suæ transgressa, et ad perniciem nostram maligne conspirantia, a victu et

γεῖσαι τὴν χρείαν τοῦ διψῶντος λαοῦ θεραπεύσωσι, νεφέλαι δὲ παράδοξοι τροφὴν ἀσυνήθη τὸ μάννα τοῖς ἀνθρώποις καταψεκάσωσιν (62). Εὐλαβηθῶμεν μὴ γενώμεθα τοῖς ὀψιγόνοις καινὸν ἐπὶ λιμοῦ καὶ τιμωρίας διήγημα. Εἶδον τὰς ἀρούρας, καὶ πολλὰ κατεδάκρυσα τῆς ἀκαρπίας αὐτῶν · καὶ ἐξέχεα θρῆνον, ἐπειδὴ μὴ ὑετὸς ἐφ' ἡμας ἐξεχύθη. Τὰ μὲν τῶν σπερμάτων πρὸ τῆς ἐκβολῆς ἐξηράνθη, ταῖς βώλοις τοιαῦτα μείναντα οἷα τὸ ἄροτρον ἔκρυψε : τὰ δὲ μικρὸν προκύψαντα καὶ βλαστήσαντα ἐλεεινῶς ἐπεμαράνθη τῷ καύματι · ὡς νῦν (63) εὐκαίρως τινὰ τὴν εὐαγγελικὴν ἀναστρέψαι φωνὴν, λέγοντα · Οἱ μὲν ἐργάται πολλοί, τὸ δὲ θέρος οὐδ' ὀλίγον. Οἱ γεωργοὶ δὲ, ταῖς ἀρούραις ἐπικαθήμενοι, καὶ τὰς χεῖρας κατα τῶν γονάτων συμπλέκοντες (τοῦτο δὴ τῶν πενθούντων τὸ σχῆμα), τοὺς ματαίους ἑαυτῶν πόνους δακρύουσι, πρὸς παῖδας νηπίους ἀφορῶντες, καὶ ὀδυρόμενοι · πρὸς γυναῖκας ἀτενίζοντες, καὶ θρηνοῦντες, ἐπαφώμενοι καὶ ψηλαφῶντες τοὺς ξηροὺς χόρτους τῶν γεννημάτων, ἀνοιμῶζοντες δὲ μέγαλα, καθάπερ οἱ πατέρες οἱ τοὺς ἐν ἄνθει τῆς ἡλικίας υἱοὺς ἀπολέσαντες. Λεγέσθω τοίνυν καὶ πρὸς ἡμᾶς παρὰ τοῦ αὐτοῦ προφήτου, οὗ μικρὸν πρόσθεν (64) ἐν προοιμίοις ἐμνημονεύσαμεν · Καὶ ἐγὼ, φησὶν, ἀνέσχον ἐξ ὑμῶν τὸν ὑετὸν πρὸ τριῶν μηνῶν τοῦ τρυγητοῦ · καὶ βρέξω ἐπὶ πόλιν μίαν, ἐπὶ δὲ πόλιν μίαν οὐ βρέξω · καὶ μερὶς μία βραχήσεται (65), καὶ μερὶς, ἐφ' ἣν οὐ βρέξω, ξηρανθήσεται. Καὶ συναθροίσονται δύο ἢ τρεῖς πόλεις εἰς μίαν, πιεῖν ὕδωρ, καὶ οὐ μὴ ἐμπλησθῶσι · διότι οὐκ ἐπεστράφητε πρὸς μὲ, λέγει Κύριος. Μάθωμεν οὖν, ὅτι δι' ἀποστροφὴν (66) καὶ ἀμέλειαν ταύπας ἡμῖν ὁ Θεὸς τας πληγὰς ἐνίησιν, οὐκ ἐκτρῖψαι ζητῶν, ἀλλ' ἐπανορθῶσαι σπουδάζων, κατὰ τοὺς χρηστοὺς τῆν πατέρων καὶ ἀμελεῖς τῶν τέκνων, οἳ θυμοῦνται κατὰ τῶν νέων, καὶ διανίστανται, οὐ κακόν τι δοῦναι σπουδάζοντες, ἀλλ' ἐκ τῆς νηπιώδους ὀλιγωρίας καὶ τῶν τῆς νεότητος ἁμαρτιῶν εἰς ἐπιμέλειαν ἄγοντες. Ὁρᾶτε τοίνυν, ὡς τὸ πλῆθος τῶν ἡμετέρων ἁμαρτημάτων καὶ τὰς ὥρας τῶν ἰδίων ἐξήγαγε (67) φύσεων, καὶ τῶν καιρῶν τὰς ἰδέας εἰς ἀλλοκότους κράσεις διήμειψεν. Ὁ χειμὼν οὐκ ἔσχε τὸ σύνηθες ὑγρὸν μετὰ τοῦ ξηροῦ, ἀλλὰ πᾶσαν ἰκμάδα τῷ κρυστάλλῳ κατέδησέ τε καὶ ἀπεξήρανεν, ἄμοιρος δὲ διετέλεσε καὶ νιφάδων καὶ ὑετῶν (68). Τὸ ἔαρ πάλιν τὸ μὲν ἕτερον μέρος τῶν ἰδιωμάτων ἔδειξε, τὴν θερμότητα λέγω · τοῦ δὲ ὑγροῦ τὴν μετουσίαν οὐκ ἔσχε. Καῦμα δὲ καὶ κρυμὸς, καινῶς ὑπερβάτα τοὺς ὅρους τῆς κτίσεως, καὶ κακῶς εἰς τὴν καθ' ἡμῶν συμφωνήσαντα βλάβην, τοῦ βίου

[40] Luc. x, 2. [41] Amos iv, 7, 8.

(62) Editi et Reg. primus καταψεκάζωσι. At mss, multi καταψεκάσωσι. Imo in ora Regii primi additum est γρ. καὶ καταψεκάσωσι.

(63) Colb. primus ὡς καὶ νῦν. Aliquanto post mss. nonnulli οὔτ' ὀλίγον. Subinde quatuor aut quinque mss. γονάτων συμπλέκοντες. Editi συμπλέξαντες.

(64) Unus codex μικρῷ πρόσθεν. Alius ms. et editi μικρόν,

(65) Editi μία βρεχήσεται. Veteres quatuor libri βραχήσεται. Haud longe editi καὶ συναθροίσονται. Vocula καί abest ab antiquis quos vidimus libris. Nec ita multo infra quatuor mss. μὴ πλησθῶσι.

(66) Veteres quinque libri δι' ἐπιστροφήν. Utraque editio Basil. et Paris. δι' ἀποστροφήν. Haud longe Colb. primus καὶ ἐμμελεῖς τῶν τέκνων, corrupte. Subinde Colb. primus καὶ ἀνιστανται.

(67) Antiqui tres libri τῶν οἰκείων ἐξήγαγε.

(68) Reg. primus καὶ ὑετοῦ.

καὶ τῆς ζωῆς τοὺς ἀνθρώπους ἐλαύνουσι. Τίς οὖν ἄρα τῆς ἀταξίας καὶ τῆς συγχύσεως ἡ αἰτία; τίς ὁ νεωτερισμὸς τῶν καιρῶν; Ἐρευνήσωμεν, ὡς νοῦν ἔχοντες· ὡς λογικοὶ, λογισώμεθα (69). Μὴ ὁ κυβερνῶν τὸ πᾶν οὐκ ἔστι; μὴ ὁ ἀριστοτέχνης Θεὸς ἐπελάθετο τῆς οἰκονομίας; μὴ ἀφῃρέθη τῆς ἐξουσίας καὶ τῆς δυνάμεως; ἢ τὴν ἰσχὺν μὲν τὴν αὐτὴν ἔχει, καὶ τοῦ κράτους οὐ παρελύθη (70)· παρωνίχθη δὲ εἰς σκληρότητα, καὶ τὸ λίαν ἀγαθὸν, καὶ τὸ περὶ ἡμᾶς κηδεμονικὸν εἰς μισανθρωπίαν μετέβαλεν; Οὐκ ἂν εἴποι τις σωφρονῶν. ἀλλὰ φανερὰ καὶ δῆλα τὰ αἴτια δι' ἃ συνήθως οὐ διοικούμεθα. Λαμβάνοντες ἡμεῖς, ἄλλοις οὐ παρέχομεν· τὴν εὐεργεσίαν ἐπαινοῦμεν, καὶ ταύτης ἀποστεροῦμεν τοὺς δεομένους. Δοῦλοι ὄντες, ἐλευθερούμεθα, καὶ τοὺς ὁμοδούλους οὐκ οἰκτείρομεν· πεινῶντες τρεφόμεθα, καὶ τὸν ἐνδεῆ παρατρέχομεν· Ἀνενδεῆ χορηγὸν καὶ ταμίαν Θεὸν ἔχοντες, φειδωλοὶ ἐγενόμεθα καὶ ἀκοινώνητοι πρὸς τοὺς πένητας. Πολύτοκα ἡμῶν τὰ πρόβατα, καὶ οἱ γυμνοὶ τῶν προβάτων πλείους. Αἱ ἀποθῆκαι τῷ πλήθει τῶν ἀποκειμένων στενοῦνται, καὶ τὸν ἐστενωμένον οὐκ ἐλεοῦμεν. Διὰ τοῦτο ἡμῖν ἀπειλεῖ τὸ δίκαιον κριτήριον. Διὰ τοῦτο καὶ ὁ Θεὸς οὐκ ἀνοίγει τὴν χεῖρα, ἐπειδὴ τὴν φιλαδελφίαν ἡμεῖς ἀπεκλείσαμεν. Διὰ τοῦτο ξηραὶ αἱ ἄρουραι, ἐπειδὴ ἡ ἀγάπη ἐψύγη.

3. Φωνὴ λιτανευόντων (71) εἰκῇ βοᾷ, καὶ πρὸς τὸν ἀέρα διασκεδάννυται. Οὐδὲ γὰρ ἡμεῖς τῶν ἀξιούντων ἠκούσαμεν. Οἷα δὲ ἡμῶν ἡ προσευχὴ καὶ ἡ δέησις; Οἱ ἄνδρες, πλὴν ὀλίγων, ταῖς ἐμπορίαις σχολάζετε· αἱ γυναῖκες, ὑπηρετεῖτε τούτοις εἰς τὴν ἐργασίαν τοῦ μαμμωνᾶ. Ὀλίγοι λοιπὸν μετ' ἐμοῦ καὶ τῆς προσευχῆς, καὶ οὗτοι ἰλιγγιῶντες, χασμώμενοι, μεταστρεφόμενοι συνεχῶς, καὶ ἐπιτηροῦντες πότε τοὺς στίχους ὁ ψαλμῳδὸς συμπληρώσει, πότε, ὡς δεσμωτηρίου, τῆς ἐκκλησίας, καὶ τῆς ἀνάγκης τῆς προσευχῆς ἀφαιρεθήσονται (72). Οἱ δὲ δὴ παῖδες οἱ σμικρότατοι οὗτοι, οἱ τὰς δέλτους ἐν τοῖς διδασκαλείοις ἀποθέμενοι, καὶ συμβοῶντες ἡμῖν, ὡς ἄνεσιν μᾶλλον καὶ τέρψιν τὸ πρᾶγμα μετέρχονται, ἑορτὴν ποιούμενοι τὴν ἡμετέραν λύπην, ἐπειδὴ τῆς ἐπαχθείας τοῦ παιδευτοῦ, καὶ τῆς φροντίδος τῶν μαθημάτων πρὸς ὀλίγον ἐλευθεροῦνται. Τὸ δὲ τῶν τελείων ἀνδρῶν πλῆθος, καὶ ὁ ταῖς ἁμαρτίαις ἐνεχόμενος δῆμος (73) ἄνετος, καὶ ὁ ἐλευθεριάζων, καὶ γεγανωμένος τὴν πόλιν διατρέχει· ὁ τῶν κακῶν τὴν αἰτίαν ἐν ταῖς ψυχαῖς περιφέρων· ὁ τὴν συμφορὰν κινήσας καὶ ἐργασάμενος. Ἀναίσθητα δὲ καὶ ἄμεμπτα βρέφη πρὸς τὴν ἐξομολόγησιν ἐπείγεται καὶ ἀθροίζεται, οὔτε τὴν ἀφορμὴν τῶν λυπούντων, οὔτε τοῦ συν-

a vita mortales arcent abiguntque. Quæ ergo causa est inordinationis hujus atque confusionis? quæ est nova ista temporum facies? Perscrutemur, velut mente præditi: nobiscum, tanquam 64 rationis compotes, reputemus. An non est qui gubernet rerum universitatem? non optimus opifex Deus providentiæ ac administrationis suæ oblitus est? Num ablatæ ei sunt vires ac potestas? an vim quidem eamdem retinet, nec a sua potestate excidit: sed durus factus est, ac summam bonitatem, et nostri curam in hominum odium convertit? Nemo certe sapiens hæc dixerit: sed manifesta apertaque causa est, cur consueto more non gubernemur. Nos accipientes, aliis non impertimus: laudamus beneficentiam, et eadem privamus egenos. Liberi ex servis facti, conservorum non miseremur: esurientes nutrimur, et egentem negligimus. Largum datorem ac promum Deum habentes, parci effecti sumus, nihilque cum pauperibus communicamus. Oves nostræ abundant fetibus, et tamen major est egenorum numerus quam ovium. Horrea ob repositarum frugum copiam in angustum coguntur, nec tamen hominis, qui angustiis urgetur, commiserescimus. Eam ob causam nobis minatur justum judicium. Idcirco etiam Deus non aperit manum, quod exclusimus fraternam dilectionem. Ob id aruerunt arva, quod friguit charitas.

3. Clamat frustra vox supplicantium, et in aerem spargitur. Neque enim eos qui rogabant audivimus. Qualis, quæso, nostra supplicatio est? qualis est deprecatio? Vos, viri, exceptis paucis, vacatis negotiationibus; vos, mulieres, eorum ministræ in mammonæ quæstu ac lucro estis. Denique precantur mecum pauci, et hi vertigine laborantes, oscitantes, assidue vertentes se huc illuc, observantes quando psalmorum cantor versiculos absolverit, quando ex ecclesia velut e carcere dimissi, necessitate precandi eximentur. Hi autem pueri minimi, qui, depositis in ludo litterario tabulis ac libellis, nobiscum vociferantur, potius huic negotio velut remissioni ac oblectamento vacant, tristitiam nostram habentes festivitatis loco, quod ab onere præceptoris, et studiorum cura medico tempore liberentur. Multitudo autem virorum qui constanti et integra ætate sunt, et implicitus peccatis populus, remissus liberque et lætus per urbem vagatur: qui, etsi in animis causam circumfert malorum, ipse tamen hanc calamitatem intulit et excitavit. Infantes tandem sensu carentes nullique reprehensioni obnoxii, ad confessionem festinant conveniuntque: sed præterquam quod malorum

(69) Veteres aliquot libri λογισώμεθα. Editi λογιζώμεθα.

(70) Ducæus, Cornarium secutus, illud καὶ τοῦ κράτους οὐ παρελύθη, ita Latine reddidit, *et robur ipsius exsolutum non est*: qua interpretatione nihil ineptius esse ratus Combefisius, sic interpretatus est ipse, *nec redactus ad ordinem motusque imperio est.*

(71) Illud, λιτανευόντων, non debet hoc loco accipi pro iis qui privatim supplicant, sed pro iis qui publice; non enim solent qui privatim supplicant, ita clamare, ut clamor eorum in aera dissipetur. Hoc publice supplicantium proprium est. Mox Reg. primus καὶ προσευχή.

(72) Unus codex Reg. et editi προσευχῆς ἀφεθήσονται. Alii quatuor mss. ἀφαιρεθήσονται.

(73) Colb. primus ἁμαρτίαις ἀνεχόμενος δῆμος.

causa non sint, orare ex more nec noverunt, nec possunt. Tu mihi in medium prodi, qui peccatis conspurcatus es ; tu procide, lamentare, ingeme, sine puerulum facere, quæ propria sunt suæ ætati atque consentanea. Cur te occultas, qui accusaris, et insontem ad defensionem tuam producis ? Num judex illuditur, sic ut subdititiam personam substituas ? Oportebat autem et illum adesse, sed tecum certe, non solum. Vides quod et Ninivitæ pœnitentia Deum placantes, et lugentes ea peccata in quæ Jonas mare et cetum expertus clamando invehebatur, non infantes solum pœnitentiæ **65** subjecerint, interea dum ipsi vitam in deliciis transigerent et in conviviis : sed priores ipsos patres qui peccaverant, jejunium domabat, multaque eosdem macerabat, quanquam infantes ipsi vel inviti accessionis loco lugebant, ut tristitia occuparet ætatem omnem, tum sentientem, tum non sentientem, illam sponte, hanc præter voluntatem. Et ubi vidit Deus ipsos sic humiliatos, ut condemnarent sese ad gravissimas multas omnis generis, et doloris eorum misertus est, et pœnam remisit, et gaudium iis qui sano consilio luxerant, largitus est [42]. O pœnitentiam concinnam ! o sapientem prudentemque afflictationem ! Ne bruta quidem animantia a pœnis immunia sivere : sed ea etiam necessario clamare artificio quodam adegerunt. Separatus namque est vitulus a vacca, semotus est a materno ubere agnus, puer lactens non erat in maternis ulnis ; in peculiaribus stabulis concludebantur matres, in peculiaribus fetus ; voces emittebantur ab omnibus miserabiles, vicissim clamantes ac resonantes. Partus esurientes lactis fontes quærebant ; matres naturali affectione discerptæ, vocibus commiserationem suam significantibus revocabant fetus. Eumdem ad modum infantes fame laborantes, ejulatu vehementissimo frangebantur, palpitabantque, et matrum viscera naturalibus doloribus compungebantur. Et eam ob causam divinus sermo ad commune vitæ documentum eorum pœnitentiam scriptis mandatam servavit. Inter illos flebat senex, et canos vellebat

ἤθως (74) προσεύξασθαι γνῶσιν ἡ δύναμιν ἐχοντα. Σύ μοι πάρελθε εἰς μέσον, ὁ ταῖς ἁμαρτίαις πεφυμένος· σὺ πρόσπεσον καὶ κλαῦσον καὶ στέναξον· ἄφες τὸ βρέφος ἐνεργεῖν τὰ ἴδια τῆς ἡλικίας ἀκόλουθα. Ἵνα τί κρύπτῃ κατηγορούμενος, καὶ τὸ ἀνεύθυνον (75) εἰς ἀπολογίαν προϊστᾷς ; Μὴ γὰρ παίζεται ὁ κριτὴς, ἵνα ὑποβολιμαῖον ἀντεισαγάγῃς πρόσωπον ; Ἔδει δὲ παρεῖναι κἀκεῖνο μετὰ σοῦ πάντως, οὐ μόνον. Ὁρᾷς, ὡς καὶ Νινευῖται τῇ μεταμελείᾳ τὸν Θεὸν δυσωποῦντες, καὶ πενθοῦντες ἐπὶ τοῖς ἁμαρτήμασιν, ἃ μετὰ τὴν θάλασσαν καὶ τὸ κῆτος Ἰωνᾶς ἐξεβόησεν, οὐ τὰ βρέφη μόνον εἰς τὴν μετάνοιαν προεστήσαντο (76), αὐτοὶ δὲ τρυφῶντες, αὐτοὶ εὐωχούμενοι διέζων τὸν βίον· ἀλλὰ πρώτους μὲν ἐδάμασε τοὺς πατέρας τοὺς ἡμαρτηκότας ἡ νηστεία, καὶ ἡ τιμωρία τοὺς πατέρας ἐκάκου, εἰς προσθήκης δὲ λόγον ἠναγκασμένως ἐθρήνει τὰ βρέφη, ἵνα διὰ πάσης ἡλικίας ἡ σκυθρωπότης κρατήσῃ, αἰσθανομένης (77) τε καὶ ἀναισθήτου· τῆς μὲν κατὰ προαίρεσιν, τῆς δὲ κατ' ἀνάγκην. Καὶ οὕτως αὐτοὺς ἰδὼν ὁ Θεὸς ταπεινωθέντας, ὡς ἐπὶ ὑπερβαίνουσαν ἑαυτῶν (78) ταλαιπωρίαν παγγενῆ καταχρίναντας, καὶ τὸ πάθος ἠλέησε, καὶ τῆς τιμωρίας ἀνῆκε, καὶ τὸ χαίρειν ἐδωρήσατο τοῖς εὐαισθήτως πενθήσασιν. Ὦ τῆς ἐμμελοῦς μετανοίας ! ὦ τῆς σοφῆς καὶ πεπυκνωμένης θλίψεως ! Οὐδὲ τὰ ἄλογα ἀσυντελῆ τῆς τιμωρίας ἀφῆκαν· ἀλλὰ καὶ αὐτὰ βοᾷν ἐξ ἀνάγκης ἐμηχανήσαντο. Ἐχωρίσθη γὰρ τῆς βοὸς ὁ μόσχος, ἀπηλάθη (79) τῆς μητρῴας θηλῆς ὁ ἀρνειὸς, παιδίον ἐπιμάζιον οὐκ ἦν ἐν ταῖς τῆς τεκούσης ἀγκάλαις· ἐν ἰδίοις σηκοῖς αἱ μητέρες, ἐν ἰδίοις τὰ τέκνα· φωναὶ δὲ παρὰ πάντων οἰκτραὶ ἀλλήλαις ἀντιβοῶσαι, καὶ ἀντηχοῦσαι. Τὰ τέκνα λιμώττοντα τὰς πηγὰς ἐζήτει τοῦ γάλακτος· αἱ μητέρες, τῷ φυσικῷ πάθει διακοπτόμεναι, συμπαθέσι φωναῖς ἀνεκαλοῦντο (80) τὰ ἔγγονα. Τά βρέφη, κατὰ τὸν ὅμοιον τρόπον λιμώττοντα, σφοδροτάτῳ κλαυθμῷ ἀνερρήγνυντο καὶ ἀπέσπαιρον· αἱ τεκοῦσαι ταῖς φυσικαῖς ἀλγηδόσι κατεκεντοῦντο τὰ σπλάγχνα. Καὶ διὰ τοῦτο τὴν ἐκείνων μετάνοιαν εἰς κοινὸν τοῦ βίου διδασκάλιον ὁ θεόπνευστος λόγος ἔγγραφον διέσωσεν. Ὁ πρεσβύτης ἐπ' ἐκείνων ἐθρήνει (81), καὶ τὴν πολιὰν ἔτιλλε καὶ διεσπάραττεν. Ὁ νεανίσκος, ταί ἀκμά-

[42] Jon. III, 3-10.

(74) Editio Paris. τοῦ συνήθως. Editio Basil. et quatuor mss. τὸ συνήθως. Aliquanto post utraque editio σὺ πρόσπεσο. At quatuor mss. πρόσπεσον.

(75) Editi καὶ τὸ ἀνεύθυνον. Libri veteres καὶ τὸ ἀνεύθυνον, βρέφος videlicet.

(76) Reg. primus μετάνοιαν παρεστήσαντο. Mox Reg. secundus τρυφῶντες καὶ εὐωχούμενοι.

(77) Antiqui duo libri κρατήσῃ αἰσθομένης.

(78) Editio Paris. ὑπερβαίνουσαν ἑαυτούς. Editio Basil. ἑαυτοῖς. Veteres quinque libri ἑαυτῶν.

(79) Colb. tertius ἀπηλλάχθη pro ἀπηλάθη. Paulo post Reg. primus et editi παιδίον ἐπιμάζιον : sed in ora ejus codicis additum est γφ. ὑπομάζιον. Norunt autem qui paulum modo in legendis veteribus libris versati sunt, hanc notam, γρ., vel γρ. καί, appositam esse a librariis in ora librorum antiquorum, ut monerent variare exemplaria, sic ut in aliquibus quidem legeretur ita, ut in contextu scriptum erat, in aliis vero ita, ut in margine notabatur. Mox Reg. primus in contextu ἐν ἰδίοις τόποις : sed præterea in margine legitur γρ. καὶ σηκοῖς.

(80) Veteres aliquot libri ἀνεκάλουν. Ibidem Reg. primus τὰ ἔκγονα. Haud multo post idem codex habet in contextu καὶ ἀπίσκαιρον : in margine vero καὶ ἀπέσπαιρον. Rursus idem liber βίου διδασκαλεῖον.

(81) Illud, ὁ πρεσβύτης ἐπ' ἐκείνων ἐθρήνει, sic interpretatus est Comlefisius, *illorum lugebat vicem*. Sed Basilius hoc non dicit. Ait potius Ninivitas ita affectos fuisse, ut suam quisque vicem lugeret. Nec enim senex aliorum solum lugebat vicem, sed etiam suam ipsius. Ejus igitur loci hæc est sententia : Qui inter Ninivitas senex erat, lugebat : similiter qui juvenis erat, lugebat quoque. Ibidem Reg. primus καὶ ἐσπάραττεν. Rursus Reg. primus σφοδρότερον ἀπωδύραντο. Colb. tertius ἀπωδύρατο.

ζων, σφοδρότερον ἀπωδύρετο· ὁ πένης ἐστέναζεν· ὁ πλούσιος, ἐπιλαθόμενος τῆς τρυφῆς, σῆκει τὴν κακοπάθειαν ὡς σώφρονα. Ὁ βασιλεὺς αὐτῶν τὴν λαμπρότητα καὶ τὴν δόξαν εἰς αἰσχύνην μετέβαλεν. Ἀπέθετο τὸν στέφανον, καὶ κόνιν τῆς κεφαλῆς κατεχέετο (82)· τὴν ἁλουργίδα ῥίψας, σάκκον μετημφιάσατο· τὸν θρόνον τὸν ὑψηλὸν ἀφεὶς καὶ μετέωρον, ἐλεεινὸς τῇ γῇ προσεσύρετο· τὴν ἰδιάζουσαν καὶ βασιλικὴν καταλιπὼν εὐπάθειαν, συνεθρήνει τῷ δήμῳ· εἷς ἐγένετο τῶν πολλῶν, ὅτε τὸν κοινὸν πάντων Δεσπότην ἔβλεπεν ὀργιζόμενον.

4. Τοῦτο δούλων εὐαισθήτων φρόνημα. Τοιαύτη τῶν ἁμαρτίαις ἐνεχομένων ἡ μετάνοια. Ἡμεῖς δὲ τὴν μὲν ἁμαρτίαν ἐπιτελοῦμεν συντόνως, ὀλιγῶρως δὲ καὶ ῥᾳθύμως ἀναλαμβάνομεν τὴν μετάνοιαν. Τίς εὐξάμενος ἀπορρεῖ δάκρυον, ἵν' ὄμβρον λάβῃ καὶ σταγόνας εὐκαί- B ρους; Τίς ἐξαλείφων ἁμαρτίας, κατὰ μιμησιν τοῦ μακαρίου Δαβίδ, θρήνοις τὴν κοίτην ἔβρεξε; Τίς πόδας ἀπέπλυνε (83) ξένων, καὶ τὴν κόνιν τῆς ὁδοιπορίας ἀπέκλυσεν, ἵν' ἐν καιρῷ δυσωπήσῃ τὸν Θεὸν, αὐχμοῦ λύσιν ζητῶν; Τίς ἔθρεψε τὸ πατρὸς ἔρημον παιδίον, ἵνα νῦν ἡμῖν ὁ Θεὸς θρέψῃ τὰ σιτία (84), ὡς ὀρφανὸν τῇ τῶν ἀνέμων ἀκρασίᾳ κονδυλιζόμενον; Τίς ἐθεράπευσε χήραν κεκακωμένην ταῖς δυσκολίαις τοῦ βίου, ἵνα νῦν ἐπιμετρηθῇ τὴν ἀναγκαίαν τροφήν; Διάῤῥηξον γραμματεῖον ἄδικον, ἵν' οὕτως ἡ ἁμαρτία λυθῇ. Ἐξάλειψον βαρυτάτων τόκων ὁμολογίαν, ἵνα τέκῃ τὰ συνήθη ἡ γῆ. Χαλκοῦ γὰρ καὶ χρυσοῦ καὶ τῶν ἀγόνων παρὰ φύσιν γεννώντων, ἡ κατὰ φύσιν τίκτουσα γίνεται στείρα, καὶ πρὸς τιμωρίαν τῶν ἐποικούντων κατεδικάσθη τὴν ἀκαρπίαν. Δειζάτωσαν τοίνυν οἱ τὴν C πλεονεξίαν τιμῶντες, οἱ τὸν πλοῦτον μεθ' ὑπερβολῆς συνάγοντες, τίς ἡ δύναμις τῶν θησαυρισθέντων, ἢ τί τὸ ὄφελος, ἂν ὀργισθεὶς ὁ Θεὸς ἐπὶ πλεῖον παρελκύσῃ τὴν τιμωρίαν. Ὠχρότεροι τάχα τοῦ χρυσοῦ γενήσονται οἱ τοῦτον σωρεύοντες, ἐὰν μὴ τὸν ἄρτον, μέχρι (85) χθὲς καὶ πρώην καταφρονούμενον διὰ τὴν πρόχειρον ἐξουσιαν τῆς εὐθηνίας, σχῶσι. Δὸς δὴ μὴ εἶναι τὸν πιπράσκοντα, μηδὲ ὑπάρχειν σῖτον ἐν ἀποθήκαις· καὶ τίς ἡ χρῆσις τῶν βαρυτάτων βαλαντίων; εἰπέ μοι. Οὐ μετ' ἐκείνων χωσθήσῃ; Οὐ γῆ ὁ χρυσός; Οὐ πηλὸς ἀχρεῖος πηλῷ τῷ σώματι παρακείσεται; Πάντα ἐκτήσω, καὶ ἓν ἀναγκαῖον οὐκ ἔχεις, δύναμιν τοῦ τρίφειν σεαυτόν. Τῷ παντί σου πλούτῳ ἓν νέφος ἀπέργασαι· ὀλίγων ψεκάδων ἐπινόησον πόρον· ἔπειζον εἰς καρποφορίαν τὴν γῆν· λῦσον τῷ ὑπερηφανῷ καὶ σοβοῦντι πλούτῳ τὴν συμφοράν. Τάχα τινὰ τῶν εὐλαβῶν παρακαλέσεις (86), ἵν' εὐχαῖς ὡς, ὁ Θεσβίτης Ἠλίας ἄνεσιν σοι χαρίσηται τῶν δεινῶν, ἄνθρωπος ἀκτήμων, ὠχριῶν, ἀνυπόδετος, ἀοίκητος, ἀνέστιος, ἄπορος, ἐνὶ χιτῶνι σκεπόμενος, ὡς Ἠλίας

discerpebatque. Adolescens, et qui florenti ætate A erat, vehementius lamentabatur: ingemiscebat pauper: dives deliciarum oblitus, afflictationi ut bonæ se dedebat. Rex ipsorum splendorem gloriamque transmutavit in verecundiam. Deposita corona, caput cinere inspersit: purpura abjecta, induit saccum: throno alto et sublimi derelicto, miserabili habitu humi repebat: repudiatis propriis ac regiis deliciis, lugebat cum populo, unus e multis factus et plebeius, quod communem Dominum omnium videret iratum.

4. Hæc est servorum sensu præditorum prudentia: talis hominum peccatis implicitorum pœnitentia. Nos autem acriter ac cito peccamus, sed negligenter segniterque pœnitentiam amplectimur. Quis precando lacrymatur, ut imbrem ac pluviam B opportunam impetret? Quis peccata deleturus, beati Davidis exemplo, lacrymis lectum rigavit[43]? Quis hospitum lavit pedes, et pulverem ex itinere collectum abstersit, ut, dum siccitate liberari postulat, Deum opportune placet? Quis pavit orbatum patre puerum, ut Deus nunc nobis fruges nutriat, non secus ac orphanum 66 ventorum intemperie exagitatum? Quis fovit afflictam victus difficultate viduam, ut nunc ei tribuatur alimentum necessarium? Discinde schedulam iniquam, ut sic peccatum solvatur. Dele gravissimorum fenorum pactum, ut terra pariat consetna ac producat. Etenim dum æs et aurum, et ea quæ sterilia sunt, gignunt præter naturam, terra tamen quæ naturaliter parit et fecunda est, sterilis redditur, et ad C incolas puniendos damnatur infecunditatis. Ostendant igitur qui quætum in pretio habent, ac divitias ultra modum aggerunt, quid valeant reconditi thesauri, aut quæ eorum necessitas sit, si iratus Deus multam ac pœnam ulterius protrabat. Confestim auro pallidiores fient, qui id congerunt, si pane, qui heri et nudiustertius ob paratam promptamque copiam contemnebatur, careant. Pone jam non esse venditorem, nec haberi in horreis frumentum; quid tandem, quæso, proderunt tibi marsupia gravissima? Nonne una cum ipsis sub eodem aggere sepelieris? Nonne terra aurum est? Nonne inutile lutum luto adjacebit, corpori videlicet? Possides omnia: sed una res est necessaria, D qua cares, facultas teipsum alendi. Confice ex omnibus tuis opibus nebulam unam; fac descendant guttæ paucæ; urge terram ad fructum ferendum; calamitatem superbis illis ac insolentibus divitiis amolire. Fortasse pium aliquem induces, ut exemplo Thesbitæ Eliæ[44] remissionem tibi malo-

[43] Psal. VI, 7. [44] III Reg. XVIII, 45.

(82) Editio utraque κατεχίατο. At quinque mss. κατεχέετο.

(83) Editi et Reg. tertius et Colb. itidem tertius πόδας ἔβρεξε. Reg. primus πόδας ἔνιψε. Reg. secundus πόδας ἀπέπλυνε. Scio quidem tres has lectiones idem plane valere; malo tamen secundam aut tertiam, ne verbum ἔβρεξε continenter bis repetatur.

(84) Editio Paris. θρέψῃ τὸν σῖτον. Editio Basil. et mss. Combefisiani τὰ σῖτα. Alii quatuor e nostris τὰ σιτία.

(85) Editi ἄρτον τὸν μέχρι. At mss. ἄρτον μέχρι, Mox Colb. primus εὐθηνίαις ἔχουσι.

(86) Editi παρακαλέσῃ. At mss. multi παρακαλέσεις.

rum precibus impetret, homo inops, pallidus discoloceatus, sine domo, sine lare, egenus, unica tunica coopertus, velut Elias pelle ovilla, simul cum precibus educatus, jejunio contubernali utens. Quod si rogando ab ejusmodi viro opem obtineas et præsidium, nonne divitias multis curis obnoxias valde admodum deridebis? nonne aurum conspues? nonne tanquam stercus aurum abjicies: quod, tametsi prius omnia poterat, appellabaturque charissimum, ipsum tamen cognoveris infirmum in necessitate patronum esse? Causa tua hanc calamitatem Deus intulit, quod cum haberes, non erogaveris; quod esurientes præterieris, quod te non converteris ad lugentes; quod adoratus, non sis miseratus. Invadunt enim propter paucos in omnem populum mala, ac flagitium unius plebi toti nocet. Achar sacrilegium commisit, et totus scortatus est, et Israel pœnas dedit [46].

A τῇ μηλωτῇ, τὴν εὐχὴν ἔχων σύντροφον, τὴν ἐγκράτειαν ὁμοδίαιτον. Κἂν ἐπιτύχῃς τῆς παρὰ τοῦ τοιούτου βοηθείας (87) δέομενος, οὐ μακρὰ καταγελάσεις τῶν πολυμερίμνων κτημάτων; οὐ προσπτύσεις τῷ χρυσῷ; οὐ διαῤῥίψεις ὡς κόπρον τὸν ἄργυρον, ὃν πρότερον πάντα δυνάμενον καὶ φίλτατον ὀνομάζων, ἀδρανῆ βοηθὸν ἐπὶ τῆς χρείας ἐγνώρισας; Διὰ σὲ καὶ τὴν συμφορὰν ταύτην κατεδίκασεν ἐπειδὴ ἔχων οὐκ ἐδίδως (88)· ἐπειδὴ παρέτρεχες τοὺς πεινῶντας· ἐπειδὴ πρὸς τοὺς ὀδυρομένους οὐκ ἐπεστρέφου· ἐπειδὴ προσκυνούμενος (89) οὐκ ἠλέεις. Ἔρχεται καὶ δι' ὀλίγους ἐπὶ δῆμον κακὰ, καὶ μοχθηρίας τινὸς παραπήλαυσε δῆμος. Ἄχαρ ἱεροσύλησε, καὶ ὅλη ἡ παράταξις ἐμαστίζετο. Ὁ Ζαμβρὶ πάλιν εἰς τὰς Μαδιανίτιδας ἐξεπόρνευσε, καὶ ὁ Ἰσραὴλ ἔπιπτεν εἰς δίκην.

castigatus est exercitus [45]. Zambri Madianitas

5. Omnes igitur tum privatim, tum in communi vitam nostram expendamus, velut pædagogo attendamus siccitati, unumquemque sui peccati commonefacienti. Proferamus et nos animo sano illa strenui Jobi verba: *Manus Domini est, quæ tetigit me* [47]. Potissimum autem et ante omnia calamitatem nostram peccatis ascribamus. Quod si præterea aliud addendum est, fit quoque aliquando, ut talia vitæ infortunia irrogentur hominibus ad animas probandas, ut inter difficultates deprehendantur qui probi sint, **67** sive pauperes, sive divites, cum utriquè per patientiam plane probentur. Et maxime id hoc tempore declaratur, sitne hic liberalis, et fratrum amans: sitne ille gratus et beneficiorum memor, et vice versa non blasphemus, cujus animus statim vitæ vicissitudinibus mutetur. Novi ego multos (non auditione accepi, sed experientia ipsa homines notos habui), qui cum suppeteret sibi rerum copia, et secundis ventis, quod dici solet, res procederent, mediocriter saltem, si non perfecte, gratias rependerent benefico largitori; sed si mutaretur in contrarium rerum status, divesque fieret pauper, et robur corporis verteretur in morbum, gloria quoque ac splendor in dedecus et ignominiam: tunc deprehendebantur ingrati, loquebantur blasphema, pigrescebant in precatione. Deum perinde quasi cunctantem debitorem moleste ferebant, nec afficiebantur erga Dominum tanquam indignantem. Sed apage, et submove ab animo ejusmodi cogitationes! Et cum videris Deum consueta non largientem, sic tecum reputa: Num deest Deo victus suppeditandi facultas? Quomodo enim? cum sit Domi-

B 5. Πάντες τοίνυν καὶ ἰδίᾳ καὶ κοινῇ τοὺς βίους ἑαυτῶν ἐξετάσωμεν, ὡς παιδαγωγῷ πρόσχωμεν τῷ αὐχμῷ, ἕκαστον τῆς ἰδίας ἁμαρτίας ὑπομιμνήσκοντι. Εἴπωμεν καὶ ἡμεῖς τοῦ γενναίου Ἰὼβ τὴν φωνὴν εὐαισθήτως· Χεὶρ Κυρίου ἐστιν, ἡ ἁψαμένη μου. Καὶ μάλιστα μὲν πρωτοτύπως τοῖς ἁμαρτήμασι τὴν συμφορὰν ἑαυτῶν λογισώμεθα. Εἰ δὲ δεῖ καὶ ἄλλο προσθεῖναι, ἔστιν ὅτε καὶ κατὰ πεῖραν ταῖς ψυχαῖς αἱ τοιαῦται τοῦ βίου δυσκληρίαι τοῖς ἀνθρώποις προσάγονται, ἵν' ἐπὶ τῆς δυσκολίας ἀπελεγχθῶσιν οἱ δόκιμοι, εἴτε πένητες εἴτε πλούσιοι· ἑκάτεροι γὰρ ἀκριβῶς διὰ τῆς ὑπομονῆς δοκιμάζονται. Κἂν τούτῳ μάλιστα τῷ καιρῷ διαδείκνυται ὁ μὲν, εἰ κοινωνικὸς καὶ φιλάδελφος, ὁ δὲ, εἰ εὐχάριστος καὶ μὴ τοὐναντίον βλάσφημος, ταῖς τοῦ βίου περιφοραῖς ὀξέως C συμμεταβάλλων τὸ φρόνημα. Οἶδα ἐγὼ πολλοὺς (οὐκ ἀκοῇ μαθὼν, ἀλλὰ τῇ πείρᾳ τοὺς ἀνθρώπους γνωρίσας), ἕως μέχρι μὲν ὁ βίος αὐτοῖς πρὸς εὐπορίαν διαμετρεῖται, καὶ ἐξ οὐρίας, τὸ λεγόμενον, χωρεῖ, μέσως γοῦν, εἰ καὶ μὴ τελείως, τῷ εὐεργέτῃ ὁμολογοῦντας τὴν χάριν· εἰ δέ που διὰ τὴν ἐναντίαν κατάστασιν περιτραπείη τὰ πράγματα, καὶ ὁ μὲν πλούσιος γένηται πένης, ἡ δὲ ῥώμη τοῦ σώματος νόσος, ἡ δὲ δόξα καὶ περιφάνεια αἰσχύνη καὶ ἀτιμία, ἀχαριστοῦντας, βλάσφημα φθεγγομένους, ὀκνοῦντας τὴν προσευχήν· ὡς πρὸς χρεώστην βραδύνοντα τὸν Θεὸν σχετλιάζοντας, οὐχ ὡς πρὸς Δεσπότην ἀγανακτοῦντα διακειμένους. Ἀλλ' ἄπαγε τῶν λογισμῶν τὴν τοιαύτην ἔννοιαν! Ὅταν δὲ ἴδῃς Θεὸν μὴ χαριζόμενον τὰ D συνήθη, οὕτω λογίζου παρὰ σεαυτῷ· Μὴ ἀδύνατος ὁ Θεός χορηγεῖν τὴν τροφήν; Καὶ πῶς; ὅς γε Κύριός ἐστιν οὐρανοῦ καὶ πάσης διακοσμήσεως, ὡρῶν (90)

[45] Jos. VII, 1 sqq. [46] Num. XXV, 6 sqq. [47] Job XIX, 21.

(87) Colb. primus παρὰ τούτου βοηθείας.

(88) Antiqui duo libri ἐδίδους.

(89) Editi et mss. προσκυνούμενος: quam tamen vocem suspectam habens Combefisius, putat Basilium scripsisse προσαιτούμενος. Sed ejus judicio subscribere non queo. Nam præterquam quod illius conjectura nullo testimonio nititur, vox προσκυνούμενος ita huic loco convenit, ut potius ob oculos ponat quam exprimat statum humilem pauperum, qui adorantium in modum stipem a divitibus rogant.

(90) Illa, διακοσμήσεως ὡρῶν, sine ulla interpunctione legit Combefisius; idcircoque sic interpretatur: *Omnisque tempestatum anni atque temporum distinctionis sapiens moderator*. Nos, multorum veterum librorum fidem secuti, has voces distinximus. Parum autem refert, utrum vox διακόσμησις hoc loco privatim sumatur pro ornatu cœli, an generatim pro ornatu totius orbis terrarum.

καὶ καιρῶν σοφὸς οἰκονόμος, κυβερνήτης τῶν πάντων, ὥσπερ τινὰ χορὸν εὔτακτον τὰς ὥρας καὶ τὰς τροπὰς ἀλλήλαις ὑποχωρεῖν ὁρίσας, ἵνα τῇ ἑαυτῶν ποικιλίᾳ ταῖς διαφόροις ἡμῶν ἐπαρκέσωσι χρείαις (91)· καὶ ὑῶν μὲν κατὰ καιρὸν τὸ ὑγρὸν προσγένηται, αὖθις δὲ λάβῃ τὸ θερμὸν, καὶ τὸ ψυχρὸν ἐγκραθῇ τῷ ἐνιαυτῷ, καὶ τοῦ ξηροῦ τὴν χρείαν μὴ ἀμοιρήσωμεν. Οὐκοῦν δυνατὸς ὁ Θεός· τοῦ δυνατοῦ δὲ προσόντος καὶ ὁμολογουμένου, μὴ ἄρα τὸ ἀγαθὸν ἐνέλειψεν; Οὐδὲ οὗτος (92) ἐφεστὼς ὁ λόγος. Τίς γὰρ ἀνάγκη τὸν μὴ ἀγαθὸν ἔπεισεν ἐν ἀρχῇ δημιουργῆσαι τὸν ἄνθρωπον; Τίς δὲ ὁ κατεπείξας τὸν Κτίστον καὶ μὴ βουλόμενον χοῦν λαβεῖν, καὶ τοιοῦτον ἐκ πηλοῦ κάλλος εἰδοποιῆσαι (93); Τίς ὁ πρὸς ἀνάγκην πείσας κατ' εἰκόνα ἰδίαν τὸν λόγον τῷ ἀνθρώπῳ χαρίσασθαι, ἐν' ἐκεῖθεν ὁρμηθεὶς τεχνῶν μάθησιν δέξηται, καὶ πάθῃ περὶ τῶν ἀνωτάτω (94) φιλοσοφεῖν, ὧν αἰσθητῶς οὐχ ἅπτεται; Κἂν, οὕτω λογιζόμενος, εὑρῇς τὴν ἀγαθότητα τῷ Θεῷ συνοῦσαν, καὶ μέχρι καὶ νῦν μὴ ἀπολειπανομένην. Ἐπεὶ τί ἐκώλυεν, εἰπέ μοι, μὴ αὐχμὸν εἶναι τὸ ὁρώμενον, ἀλλὰ τελείαν ἐκπύρωσιν; καὶ μικρὸν ὑπαλλάξαντα τὸν ἥλιον τῆς συνήθους πορείας, πλησιάσαντα δὲ τοῖς περιγείοις σώμασιν, ἐν ἀκαρεῖ καταφλέναι πᾶν τὸ ὁρώμενον; ἢ βρέξαι πῦρ ἐκ τοῦ οὐρανοῦ, καθ' ὁμοίωσιν τῶν ἤδη κολάσεων τῶν ἁμαρτωλῶν; Ἐπὶ σαυτοῦ καὶ τῶν σῶν λογισμῶν γενοῦ, ἄνθρωπε· μὴ ποίει τὰ τῶν ἀνοήτων παίδων, οἳ, παρὰ διδασκάλου ἐπιτιμηθέντες, τὰς δέλτους ἐκείνου καταῤῥηγνύουσι· πατρὸς δὲ, δι' ὠφέλειαν τὴν τροφὴν ὑπερθεμένου. τὴν ἐσθῆτα κατασπαράττουσιν, ἢ τὸ τῆς μητρὸς πρόσωπον τοῖς ὄνυξι καταξαίνουσι. Κυβερνήτῃ μὲν γὰρ ὁ χειμὼν, καὶ τὸν ἀθλητὴν τὸ στάδιον, τὸν στρατηγὸν ἡ παράταξις, τὸν μεγαλόψυχον ἡ συμφορὰ, τοὺς Χριστιανοὺς δὲ πειρασμὸς δοκιμάζει καὶ βασανίζει. Καὶ αἱ λύπαι τὴν ψυχὴν, ὡς τὸ πῦρ τὸν χρυσὸν, ἀπελέγχουσι. Πένης εἶ; Μὴ ἀθυμήσῃς. Ἡ γὰρ εἰς ἄγαν κατήφεια γίνεται τῆς ἁμαρτίας αἰτία· τῆς μὲν λύμης βαπτιζούσης τὸν νοῦν, καὶ ἀμηχανίας ἐμποιούσης ὀλιγωρον, τῆς δὲ ἀπορίας τῶν λογισμῶν τὴν ἀχαριστίαν ἀπογεννώσης· Ἀλλ' ἔχε τὴν ἐλπίδα πρὸς τὸν Θεόν. Μὴ γὰρ οὐχ ἐπιβλέπει τὴν στένωσιν; Ἔχει τὸν τροφὴν ἐν χερσὶ, καὶ παρέλκει τὴν δόσιν, ἵνα σου δοκιμάσῃ τὸ βέβαιον, ἵνα καταμάθῃ τὴν γνώμην, εἰ μὴ (95-96) τῶν ἀκολάστων καὶ ἀγνωμόνων ἐστὶν ὁμοία· Καί γαρ ἐκεῖνοι, μέχρι μὲν ἐν τῷ στόματι τὰ σιτία τυγχάνει, εὐφημοῦσι, κολακεύουσιν, ὑπερθαυμάζουσιν· ὀλίγον δὲ τῆς τραπέζης ὑπερτεθείσης, ὥσπερ τισὶ λίθοις ταῖς βλασφημίαις βάλλουσιν οὓς πρὸ βραχέως ἴσα Θεῷ διὰ τὴν ἡδονὴν προσεκύνουν. Ἔπελθε τὴν Παλαιαν Διαθήκην, τὴν Νέαν, καὶ πολλοὺς εὑρήσεις ἐν ἑκάστῃ τοὺς διαφόρως τραφέντας. Ἥλιαν εἶχεν ὁ Κάρμηλος, ὄρος ὑψηλὸν καὶ ἀίκητον, ἔρημος ἔρημον· ψυχὴ δὲ ἦν τῷ

nus cœli totiusque eorum ornatus, cum sit tempestatum et temporum moderator sapiens, cumque gubernet omnia. Quippe tempestates ac solstitia in modum chori cujusdam ordinatissimi sibi invicem succedere statuit, ut sua ipsorum varietate variis nostris necessitatibus opitulentur. Jamjam accedat tempestive humor, rursusque calor succedat, et annus sit frigore immistus, atque siccitate necessaria non careamus. Potens igitur Deus est: sed cum suppetatei potestas, sitque res confessa, num ei bonitas deest? Neque hoc stare potest. Nam nisi bonus esset, qua necessitate adductus initio condidisset hominem? Quis autem Conditorem vel invitum coegisset humum sumere, et pulchitudinem ejusmodi suis manibus ex luto conformare? Quis necessario persuasit, ut secundum suam ipsius imaginem rationem homini impertiret, ut, ducto inde initio, doceretur artes, et de rebus altissimis quæ sub sensum non cadunt, philosophari disceret? Ita si cogitaveris, comperies bonitatem incsse in Deo, et ne nunc quidem ei deesse. Alioquin quid vetaret, quæso et siccitatem non esse id quod videmus, sed perfectum incendium et integrum? et solem paululum a cursu consueto deflectentem, atque ad corpora terræ adjacentia propius accedentem, res omnes visibiles in temporis momento exurere? aut ignem de cœlo pluere, eo modo, quo jam sunt antea puniti peccatores? Redeas ad te, homo, et mentis esto compos; cave facias quæ insipientes pueri factitant, qui, a præceptore objurgati, tabulas illius confringunt, ac vestem scindunt patris, cibum ad eorum utilitatem differentis, aut matris faciem unguibus dilaniant. Nam nauclerum tempestas, athletam stadium, imperatorem acies, magnanimum virum calamitas, Christianum tentatio probat et examinat. Atque ut ignis aurum, ita res adversæ animam probant. Pauper es? Cave animum abjicias. Nam nimia tristitia causa fit peccati, quod demergat mentem mœror, inducatque vertiginem desperatio, et vitium ingrati animi pariat consilii inopia. Sed spem habeto in Deum. Nunquid enim non videt angustiam? Habet cibum in manibus: sed differt largitionem, ut probet tuam constantiam, ut animum agnoscat, sitne intemperantibus et ingratis consimilis. Hi enim, dum in ore sunt cibi, benedicunt, adulantur, supra modum admirantur: paululum vero dilata mensa, blasphemiis velut lapidibus impetunt eos quos aliquanto ante æque ac Deum propter voluptatem colebant. Percurre Vetus ac Novum Testamentum, et multos in utroque reperies modis variis nutritos. Eliam habebat Carmelus, excelsus mons et inhabitabilis, solitudo solitarium: verum anima erat justo instar omnium,

(91) Ea sic vertenda: *Ut sua ipsorum varietate variis nostris necessitatibus opitulentur, ac nunc quidem tempestive accedat humor, rursus autem calor succedat.* etc. MARAN.

(92) Veteres aliquot libri οὐδὲ οὗτως. Ibidem Colb. tertius et utraque editio ἐφετός. At mss. multi ἐφιστώς.

(93) Editio utraque et mss. multi κάλλος ἰδιοποιῆσαι. At Colb. tertius εἰδοποιῆσαι: quod verius et melius judicavimus.

(94) Reg. primus τῶν ἀνωτάτων. Ibidem Colb. tertius ὧν εὐαισθήτως. Mox mss. quatuor εὕρῃ Utraque editio εὑρῇς.

(95 96) Antiqui tres libri εἰ μὴ της.

vitæque erat viaticum spes, quam in Deo reponebat. Etsi autem sic viveret, fame tamen vitam non finivit : sed avium rapacissimæ et voracissimæ, hæ ipsæ afferebant cibum : et justo erant victus ministræ eædem, quæ solent alienos cibos diripere, ac, transmutata per Domini præceptum natura, panis ac carnium fidæ custodes effectæ sunt. Hœc autem a corvis viro allata fuisse, ex sacra historia didicimus [48]. Habebat itidem Babylonicus lacus Israelitam juvenem, calamitate quidem captivum, animo vero ac constantia liberum. Quid tum inde? Leones quidem præter naturam jejunabant; Habacuc vero illius altor ferebatur per aerem, angelo hominem una cum obsoniis portante: et ne justus fame premeretur, tantum terræ ac maris spatium brevi temporis momento prætervectus est propheta, quantum a Judea ad Babylonem usque extenditur [49].

A δικαίῳ τὰ πάντα, καὶ τῆς ζωῆς εφοδιον ἡ πρὸς Θεὸν ἐλπίς. Ζῶν δὲ οὕτω, λιμῷ τὴν ζωὴν οὐκ ἀπήλλαξεν· ἀλλ' οἱ ἁρπακτικώτατοι καὶ μάλιστα γαστρίμαργοι τῶν ὀρνίθων, οὗτοι διεκόμιζον τὰ σιτία, καὶ τροφῆς ἐγίνοντο (97) τῷ δικαίῳ διάκονοι, οἱ τὰς ἀλλοτρίας τροφὰς ἐκ συνηθείας ἁρπάζοντες· καὶ τῷ δεσποτικῷ προστάγματι τὴν φύσιν διήμειψαν, πιστοὶ φύλακες γενόμενοι τῶν ἄρτων καὶ τῶν κρεῶν. Ταῦτα δὲ τῷ ἀνδρὶ φέρειν τοὺς κόρακας παρὰ τῆς πνευματικῆς ἱστορίας ἐμάθομεν. Εἶχε δὲ καὶ ὁ Βαβυλώνιος λάκκος τὸν Ἰσραηλίτην νεανίσκον· αἰχμάλωτον μὲν τὴν συμφοράν, ἐλεύθερον δὲ τὴν ψυχὴν καὶ τὸ φρόνημα· Καὶ τί τὰ παρ' ἐκείνων; Οἱ μὲν λέοντες παρὰ φύσιν ἐνήστευον· ὁ δὲ τούτου τροφεὺς Ἀμβακοὺμ (98-99) ἐφέρετο δι' ἀέρος, κομίζοντος τοῦ ἀγγέλου μετά τῶν B ὄψων τὸν ἄνθρωπον· καὶ ἵνα μὴ λιμῷ πιεσθῇ δίκαιος, τοσαύτης ὑπερηνέχθη γῆς καὶ θαλάσσης ὁ προφήτης ἐν μίκρῳ μορίῳ καιροῦ, ὅσην ἐκ τῆς Ἰουδαίας μέχρι Βαβυλῶνος ἡπλῶσθαι.

6. Quid rursus solitudinis populus, Moyse præfecto? quomodo fuit ei per quadraginta annos dispensatus victus? Illic erat nemo, qui sementem faceret; non bos, qui traheret aratrum; non aera, non torcular, non cella penaria; et tamen sibi suppetebat victus citra sementem, citra arationem. Fontes denique qui prius non exstiterant, sed in necessitate eruperant, petra subministrabat. Mitto singula providentiæ divinæ opera percensere, quæ plerumque animo paterno hominum causa patravit. Tu vero, velut strenuus Job, tantisper patiens esto in calamitate, et ne evertaris a tempestate, ne quidquam ex his, quas tecum vehis, virtutis mercibus abjicias. Serva in animo gratiarum actionem tanquam vecturam pretiosissimam, et tu quoque pro gratiarum actione voluptatem duplo majorem consequere. Sis apostolicæ sententiæ memor: *In omnibus gratias agite* [50]. Pauper es? Alter est te pauperior. Sunt tibi cibaria dierum decem : illi, unius. Quod tibi superest, ac redundat, id tu ceu bonus ac benignus ex æquo cum egente partiaris. Ne dubites ex modico dare; ne commodum tuum periculo publico anteponas. Quod si ad unum **69** panem redactus cibatus sit, stetque pro foribus mendicus; promito ex penu illum unum, quem imponens manibus, et intuens in cœlum, miserabilem hanc simul et benignam vocem emittito : Unus hic est panis, quem vides, Domine, et periculum aperte imminet; sed ego mihi tuum mandatum præpono, et ex modico tribuo esurienti fratri; jam tu quoque da periclitanti servo. Novi tuam bonitatem, confido etiam potentiæ : non differs diu beneficia : sed dona tua, cum libet, spargis. Quod si ita locutus fueris ac feceris, quem ex angustia panem por-

6. Τι δὲ παλιν ὁ τῆς ἐρήμου λαὸς, οὗ Μωϋσῆς ἐπετρόπευσε; πῶς ᾠκονομήθη τὸν βίον ἐν ἔτεσι τεσσαράκοντα; Οὐκ ἦν ἐκεῖ σπείρων ἀνὴρ, οὐ βοῦς ἕλκων ἄροτρον, οὐχ ἅλως, οὐ ληνὸς, οὐ ταμιεῖον· καὶ τὴν τροφὴν εἶχον ἄσπορον καὶ ἀνήροτον, καὶ τὰς πηγὰς ἐχορήγει πέτρα, οὐ πρότερον οὖσας, ἀλλ' ἐκραγείσας ἐπὶ τῆς χρείας, Ἀφίημι τὰ καθ' ἕκαστον ἀπαριθμεῖσθαι τῆς τοῦ Θεοῦ προνοίας, ἃ πολλάκις ἐπὶ τῶν ἀνθρώπων πατρικῶς ἐνεδείξατο· Σὺ δὲ καρτέρησον ὀλίγον ἐπὶ τῆς, συμφορᾶς, ὡς ὁ γενναῖος Ἰώβ, καὶ μὴ περιτραπῇς ἐκ τοῦ κλύδωνος, μηδὲν ἀποβάλῃς ὧν ἔρεις ἀγωγίμων τῆς ἀρετῆς. Ὡς βαρύτιμον C ἐνθήκην τὴν εὐχαριστίαν διάσωσον ἐπὶ τῆς ψυχῆς, καὶ λήψῃ καὶ σὺ τῆς εὐχαριστίας τὰ διπλασίονα τῆς τρυφῆς (1). Μνημόνευε τῆς ἀποστολικῆς ῥήσεως· Ἐν παντὶ εὐχαριστεῖτε. Πένης εἶ; Ἄλλον ἔλεις πάντως πενέστερον. Σοὶ δέκα ἡμερῶν τὰ σιτία, ἐκείνῳ μιᾶς. Ὡς καλὸς καὶ εὐγνώμων τὸ σὸν περιττὸν ἐπανίσωσον πρὸς τὸν ἐνδεῆ· Μὴ ὀκνήσῃς ἐκ τοῦ ὀλίγου δοῦναι· μὴ προτιμήσῃς τὸ σὸν συμφέρον ἐκ τοῦ κοινοῦ κινδύνου. Κἂν (2) εἰς ἕνα ἄρτον περιστῇ ἡ τροφὴ, ἐπιστῇ δὲ ταῖς θύραις ὁ ζητῶν, προκόμισον ἐκ τοῦ ταμιείου τὸν ἕνα, καὶ ἐπιθεὶς ταῖς χερσὶ πρὸς οὐρανὸν ἀνατείνας, εἰπὲ λόγον ἐλεεινὸν ὁμοῦ καὶ εὐγνώμονα· Εἷς ἄρτος, ὃν ὁρᾷς, Κύριε καὶ ὁ κίνδυνος προφανὴς, ἀλλ' ἐγὼ τὴν σὴν ἐντολὴν ἐμοῦ προτίθημι, καὶ ἐκ τοῦ ὀλίγου δίδωμι τῷ λιμώττοντι D ἀδελφῷ· δὸς, δὴ καὶ σὺ τῷ κινδυνεύοντι δούλῳ. Οἶδά σου τὴν ἀγαθότητα, θαῤῥῶ καὶ τῇ δυνάμει· οὐχ ὑπερτίθεσαι εἰς χρόνον τὰς χάριτας, ἀλλὰ σκιδανύεις, ὅταν ἐθέλῃς, τὰς δωρεάς. Κἂν οὕτως εἴπῃς καὶ πράξῃς, ὃν δίδως ἐκ τῆς στενώσεως ἄρτον, σπέρμα γίνεται γεωργίας, πολύχουν ἀπογεννᾷ τὸν καρπὸν, ἀῤῥαβὼν τῆς τροφῆς, ἐλαίου πρόξενος (3)· Εἰπὲ καὶ

[48] III Reg. XVII, 4-6. [49] Dan. XIV, 30 sqq. [50] I Thess. V, 18.

(97) Reg. primus διεκόμιζον τὰ σῖτα καὶ τροφῆς ἐγένοντο.

(98-99) Editi τροφεύς Ἀβακοὺμ. At mss. multi Αμβακούμ.

(1) Reg. primus τὰ διπλάσια τρυφῆς. Colb. tertius τὰ διπλασίονα τῆς ψυχῆς, male.

(2) Colb. tertius ἐκ τοῦ κοινοῦ δοῦναι κἂν. Statim mss. Colbertini ἐπιστῇ δὲ ἐπὶ θύραις.

(3) Colb. primus ἐλαίους πρόξενος.

σὺ τῆς χήρας τῆς Σιδονίας ῥῆμα ἐν τοῖς ὁμοίοις, εὐκαίρως τῆς ἱστορίας μνημόνευσον· Ζῇ Κύριος, ὅτι τοῦτον ἔχω ἐν τῇ οἰκίᾳ μου μόνον εἰς διατροφὴν ἐμοὶ καὶ τοῖς παιδίοις (4). Κἂν σῇς ἐκ τοῦ λείποντος, ἔξεις καὶ σὺ τὸν καμψάκην τοῦ ἐλαίου τῇ χάριτι βρύοντα· τὴν ὑδρίαν τῶν ἀλεύρων (5) ἀκένωτον. Ἐπὶ γὰρ τῶν πιστῶν φιλότιμος ἡ τοῦ Θεοῦ χάρις μιμεῖται τὰ φρέατα, τὰ ἀεὶ κενούμενα, καὶ μὴ ἐξαντλούμενα, τὸ διπλοῦν ἀντεισάγουσα. Δάνεισον, ὁ ἄπορος, τῷ πλουσίῳ Θεῷ. Πίστευσον τῷ ἀεὶ εἰς πρόσωπον ἴδιον ὑπὲρ τοῦ θλιβομένου λαμβάνοντι, καὶ οἴκοθεν ἀποδιδόντι τὴν χάριν. Ἀξιόπιστος ἐγγυητής, πανταχοῦ γῆς καὶ θαλάττης ἡπλωμένους ἔχων τοὺς θησαυρούς. Καὶ πλέων ἐὰν ἀπαιτήσῃς τὸ δάνεισμα, λήψῃ ἐπὶ μέσου πελάγους σὺν τόκοις τὸ κεφάλαιον. Φιλοτιμεῖται γὰρ ἐν ταῖς προσθήκαις.

A rigis, is semen fiet segetis, edet fructus uberes, arrhabo erit cibariorum misericordiæ conciliator. Dic et tu verbum a vidua Sidonia in iisdem angustiis prolatum; tibi opportune in memoriam revoca historiam: *Vivit Dominus, quia hunc solum domi habeo ad nutriendum me et liberos*[61]. Quod si ex penuria tua dederis, habebis et tu vas olei, quod scaturiet per gratiam: hydriam itidem farinæ, quæ exhauriri non poterit. Etenim Dei beneficentia, quæ scilicet duplum redd.at, erga fideles magnifice puteos imitatur, qui continuo hausti, nequaquam exhauriuntur. Deo diviti fœnerare, quisquis inops es et pauper. Crede ei, qui quod in oppressum hominem contuleris, id, perinde quasi sibimetipsi collatum sit, recipit, exque suis rependit gratiam. Fide dignus est sponsor, per omnem terram ac mare expassos habens thesauros. Quod si inter navigandum mutuum repetas, in medio ipso mari una cum fenore sortem recipies. Est enim in addendo ambitiosus.

B

7. Τὸ τοῦ λιμώττοντος νόσημα, λιμός, οἰκτρὸν πάθος ἐστί. Λιμὸς ἀνθρωπίνων συμφορῶν ὑπάρχει τὸ κεφάλαιον, πάντων θανάτων μοχθηρότερον τέλος οὗτος. Ἐπὶ μὲν γὰρ τῶν ἄλλων κινδύνων, ἢ ξίφους ἀκμὴ τὴν τελευτὴν ὀξέως ἐφίστησιν, ἢ πυρὸς ὁρμὴ (6) συντόμως τὸ ζῆν ἀποσβέννυσιν, ἢ θηρία, τοῖς ὀδοῦσι διασπαράξαντα ὅσα καίρια τῶν μελῶν, οὐ συγχωρεῖ τῇ παρολκῇ τῆς ὀδύνης τιμωρηθῆναι. Λιμὸς δὲ ἀργὸν ἔχει τὸ κακὸν, παρέλκουσαν τὴν ἀλγηδόνα, ἐγκαθημένην τὴν νόσον καὶ ἐμφωλεύουσαν, θάνατον ἀεὶ παρόντα, καὶ ἀεὶ βραδύνοντα. Τὸ γὰρ κατὰ φύσιν ὑγρὸν ἐκδαπανᾷ· τὸ θερμὸν καταψύχει· τὸν ὄγκον συστέλλει· τὴν δύναμιν κατ' ὀλίγον ἀπομαραίνει. Ἡ σὰρξ ὡς ἀράχνιον τοῖς ὀστέοις περίκειται. Ὁ χροῦς ἄνθος οὐκ ἔχει (7). Τὸ μὲν γὰρ ἐρυθρὸν φεύγει, ἐκτηκομένου τοῦ αἵματος· τὸ λευκὸν οὐκ ἔστι, τῇ ἰσχνότητι τῆς ἐπιφανείας μελαινομένης· πελιδνὸν δὲ τὸ σῶμα ὠχρότητι καὶ τῷ μέλανι ἑλεεινῶς ἐκ τοῦ πάθους κιρνώμενον (8)· γόνατα οὐ βαστάζοντα, ἀλλὰ πρὸς βίαν ἑλκόμενα. Φωνὴ λεπτὴ καὶ ἀδρανής· ὀφθαλμοὶ ἐνασθενοῦντες ταῖς κοιλότησιν, εἰκῇ ταῖς θήκαις ἐναποκείμενοι, ὡς τὰ τοῖς ἑλύτροις ἐμψυγέντα τῶν ἀκροδρύων. Γαστὴρ κενὴ καὶ συμπεπτωκυῖα, καὶ ἄμορφος, οὐκ ὄγκον, οὐ φυσικὴν τῶν σπλάγχνων ἐπίτασιν ἔχουσα, τοῖς ὀστέοις δὲ τοῦ νώτου προσπεπλασμένη. Ὁ οὖν τοιοῦτον σῶμα παρατρέχων πόσων κολάσεων ἄξιος; τίνα δὲ ὠμότητος ὑπερβολὴν καταλείψει; πῶς δὲ οὐκ ἄξιος τοῖς ἀνημέροις τῶν θηρίων συναριθμεῖσθαι, ὁρᾶσθαι δὲ ἐναγὴς καὶ ἀνδροφόνος; Ὁ γὰρ ἔχων ἐν ἐξουσίᾳ τὴν τοῦ κακοῦ θεραπείαν, ἐκὼν δὲ καὶ πρὸς πλεονεξίαν ὑπερτιθέμενος, εἰκότως ἂν ἐν τῷ ἴσῳ τῶν αὐτοχείρων καταδικάζοιτο. Τὸ τοῦ λιμοῦ πάθος κατηνάγκασε πολλοὺς πολλάκις καὶ τοὺς

7. Esurientis morbus, fames scilicet, miserabilis affectio est. Humanarum calamitatum caput est fames. Mors omnium miserrima est, finem hunc sortiri. Nam in aliis periculis, aut gladii acies cito accelerat mortem, aut ignis impetus brevi vitam exstinguit, aut bestiæ præcipua membra dentibus dilaniantes, nos non sinunt dolore diu protracto puniri. Fames vero affert supplicium lentum, dolorem longum, morbum intus insidentem ac delitescentem, mortem semper præsentem et semper tardantem. Naturalem namque humorem absumit, refrigerat calorem, molem corporis contrahit, vires paulatim exedit. Caro araneæ instar circumjacet ossibus. Non flos inest in cute. Nam, consumpto sanguine, fugit rubor; non adest albor, superficie per maciem nigrescente; corpus livet, pallore atque nigritudine per morbum misere admistis; genua non sustentant, sed vi et ægre trahuntur. Vox tenuis et languida; oculi in cavis suis debilitati, frustra in thecis ac valvulis inclusi, tanquam nucei fructus intra putamina arefacti. Venter vacuus, contractus, informis, sine mole, sine naturali viscerum distensione, ossibus dorsi adhærescens. Qui igitur corpus ejusmodi præterit, quantis suppliciis dignus est? quid ei deerit ad crudelitatis cumulum? quomodo aut non annumerabitur jure ac merito inter immanissimas belluas, aut non habebitur pro scelesto et homicida? Nam qui potest malo mederi, sed sponte et ob avaritiam differt, non injuria velut homicida condemnari **70** poterit. Coegit non paucos sæpenumero famis angustia, terminos etiam naturæ excutere, hominemque vesci tribulium corporibus, et ma-

C

D

[61] III Reg. XVII, 12.

(4) Reg. primus ἐμοὶ καὶ τοῖς τέκνοις μου.

(5) Reg. primus τοῦ ἀλεύρου. Aliquanto post idem codex διπλοῦν ἀντεισάγοντα.

(6) Colb. primus πυρὸς ἀφορμή· Alius codex Colb. πυρὸς ὀργή.

(7) Colb. primus et alii duo mss. Regii χροιὰ ἄνθος οὐκ ἔχει, *color florem non habet*, male. Colb. tertius χροιὰ βάθος οὐκ ἔχει, *color non habet altitudinem*, pejus. Editio utraque uti in contextu.

(8) Utraque editio et Colb. tertius πάθους χρινομενον, depravate. At Regii secundus et tertius cum Colb. tertio κιρνώμενον, emendate. Mox duo mss. φωνὴ δὲ λεπτή. Subinde Colb. primus ὀφθαλμοὶ ἀσθενοῦνες.

trem filium quem ex ventre protulit, ventre rursus improbe excipere. Utique tragicum illum actum Judaica historia a diligenti viro Josepho (8*) conscripta commemorat, cum scilicet, malis diris Hierosolymitæ premerentur, pendentes impietatis in Dominum suæ meritas pœnas. Vides et ipsum nostrum Deum, præteritis non raro aliis incommodis, esurientes condolenti animo miserari. *Misereor enim*, inquit, *turbæ* [52]. Quare et in extremo judicio, ubi advocat justos Dominus, locum primum occupat qui largus fuit ac liberalis; nutritor primas tenet inter eos quibus præmia dantur; panem qui ministravit, vocatur ante omnes; qui benignus fuit et liberalis, ante reliquos justos ad vitam transmittitur [53]. Qui illiberalis exstitit et sordidus, ante omnes peccatores igni traditur [54]. Jam te ad matrem mandatorum ipsa emporis opportunitas vocat; eoque magnopere cura, ne te prætereat nundinarum occasio, atque commerciorum. Fluit enim tempus, nec exspectat morantem: festinant dies, segnem prætergrediuntur. Et quemadmodum fluvii cursum sistere non datur, nisi quis illum in primo occursu ac transitu intercipiens, aqua opportune utatur; sic tempus necessariis conversionibus impulsum neque cohiberi, neque præteritum retro revocari potest, nisi quis, cum advenit, apprehendat. Ob idque mandatum velut fugiens detine ac confice, et undelibet arreptum ulnis amplectere. Dato pauca, et multa comparato; exsolvito primigenium peccatum, cibariorum largitione. Quemadmodum enim Adam improbo esu peccatum transmisit, sic nos insidiantem escam abolemus, si fratris necessitatem famemque curamus.

8. Populi, audite: Christiani, auribus accipite: hæc dicit Dominus, non sua ipsius voce concionans, sed

[52] Math. xv, 32. [53] Matth. xxv, 34. [54] ibid. 41.

ὄρους κινῆσαι τῆς φύσεως· ἄψασθαι μὲν ἀνθρωπον (9) τῶν ὁμοφύλων σωμάτων, μητέρα δὲ παῖδα, ὃν ἐκ τῆς γαστρὸς προήγαγε, πάλιν τῇ γαστρὶ κακῶς ὑποδέξασθαι. Καί τοῦτο τὸ δρᾶμα Ἰουδαϊκὴ ἐτραγῴδησεν ἱστορία, ἣν Ἰώσηπος ἡμῖν ὁ σπουδαῖος συνεγράψατο, ὅτε τὰ δεινὰ πάθη τοὺς Ἱεροσολυμίτας κατέλαβε, τῆς εἰς τὸν Κύριον δυσσεβείας ἐνδίκους τιμωρίας τινύντας (10). Ὁρᾷς καὶ αὐτὸν τὸν ἡμέτερον Θεὸν τὰ μὲν ἄλλα τῶν παθῶν πολλάκις παρατρέχοντα, ἐπὶ δὲ τοῖς πεινῶσι συμπατῶς σπλαγχνιζόμενον· Σπλαγχνίζομαι γάρ, φησὶν, ἐπὶ τὸν ὄχλον. Διὸ καὶ ἐν τῇ τελευταίᾳ κρίσει, ἔνθα προσκαλεῖται τοὺς δικαίους ὁ Κύριος, τὴν πρώτην τάξιν ὁ μεταδοτικὸς ἐπέχει· ὁ τροφεὺς πρωτοστάτης (11) τῶν τιμωμένων· ὁ τὸν ἄρτον χορηγήσας πρὸ πάντων καλεῖται. ὁ χρηστὸς καὶ εὐμετάδοτος πρὸ τῶν ἄλλων δικαίων τῇ ζωῇ παραπέμπεται. Ὁ ἀκοινώνητος καὶ φειδωλὸς (12) πρὸ πάντων ἁμαρτωλῶν τῷ πυρὶ παραδίδοται. Ἐπὶ τὴν μητέρα σε τῶν ἐντολῶν ὁ καιρὸς καλεῖ· καὶ σφόδρα μερίμνησον, ἵνα σε μὴ παρέλθῃ ὁ τῆς πανηγύρεως καὶ τῶν συναλλαγμάτων καιρός. Ῥεῖ γὰρ ὁ χρόνος, καὶ οὐκ ἐκδέχεται τὸν βραδύνοντα· ἐπείγονται αἱ ἡμέραι, τὸν ὀκνηρὸν παρατρέχουσιν (13). Καὶ ὡς οὐκ ἔστι ῥεῦμα ποταμοῦ στῆσαι, εἰ μή τις, κατὰ τὴν πρώτην ἔντευξιν καὶ προσβολὴν ἀνελόμενος, εἰς δέον τῷ ὕδατι χρήσαιτο· οὕτως οὐδὲ τὸν χρόνον ταῖς ἀναγκαστικαῖς περιόδοις εἱλαυνόμενον ἐπισχεῖν, οὐδὲ παρελθόντα ἀναλῦσαι (14) εἰς τὸ κατόπιν, εἰ μή τις προσάγοντος λάβοιτο. Καὶ διὰ τοῦτο τὴν ἐντολὴν ὡς φεύγουσαν κάτασχε καὶ ἐπιτέλεσον, καὶ λαβόμενος πανταχόθεν ἐν ταῖς ἀγκάλαις περίδραξαι. Δὸς ὀλίγα, καὶ πολλὰ κτῆσαι· λῦσον τὴν πρωτότυπον ἁμαρτίαν (15) τῇ τῆς τροφῆς μεταδόσει. Ὡς γὰρ Ἀδὰμ, κακῶς φαγὼν, τὴν ἁμαρτίαν παρέπεμψεν, οὕτως ἐξαλείφομεν ἡμεῖς τὴν ἐπίβουλον βρῶσιν, ἐὰν χρείαν ἀδελφοῦ καὶ λιμὸν θεραπεύσωμεν.

8. Λαοὶ, ἀκούσατε· Χριστιανοὶ, ἐνωτίσασθε· ὅτι τάδε λέγει Κύριος, οὐ δημηγορῶν (16) αὐτοφώνως,

(8*) *De bello Jud.* lib. VII, c. 8.

(9) Codex Coisl. et alii tres mss. cum editis ἄψασθαι μὲν ἀνθρώπων, male. At Reg. secundus ἄνθρωπον, bene. Nec ita multo post Colb. tertius γαστρὸς προσήγαγεν.

(10) Utraque editio τῇ εἰς τὸν Κύριον δυσσεβείᾳ ἐνδίκους τιμωρίας τινύντας. Reg. tertius τῆς..... δυσσεβείας, etc., ut supra. At quatuor mss. τῆς... δυσσεβείας ἐν δίκῃ τιμωρίαν τινύντας.

(11) Editio Paris. τροφεὺς προστάτης. Editio Basil. et sex mss. πρωτοστάτης.

(12) Vox φειδωλὸς sumitur quidem usitate pro *parco*: sed, nisi valde fallor, hic sumi debet pro *avaro*.

(13) Utraque editio παρατρέχουσαι. At quinque mss. παρατρέχουσιν. Mox Colb. tertius ποταμοῦ στῆναι. Ibidem editio Paris. εἰ μή τις. Vocula τις abest editione Basil. et a veteribus quinque libris. Subinde Colbertini primus et tertius καὶ προβολήν.

(14) Editio Paris. παρελθόντα ἀνακαλέσαι. At editio Basil. et quinque mss. παρελθόντα ἀναλῦσαι, eadem plane sententia.

(15) Quod hoc loco ait Basilius, *solvendum esse peccatum primigenium*, id certe notatu est dignissimum; atque haud scio an nullum testimonium apud Patres Græcos exstet aut insignius aut validius ad peccatum originale comprobandum. Etenim si necesse est nobis peccatum originis solvere, ejus conscii simus oportet. Nemo enim quod non debet, solvere unquam coactus est. Illud, ὡς γὰρ Ἀδὰμ, κακῶς φαγὼν, τὴν ἁμαρτίαν παρέπεμψεν, ita verterat Volaterranus: *Sicut enim male edendo maleque cibo utendo Adam peccatum incurrit*. Sed longe aliud est peccatum incurrere, aliud peccatum transmittere. Ita interpretari, est ita obscurare gravissimam sententiam, ut ea, nisi intelligantur Græca, perspici nullo modo possit. Nec quemquam movere debet, quod peccatum primigenium solvi dicatur cibariorum largitione, cum tamen id baptismate solvi constet. Sic enim loquens Basilius, catechumenos qui tunc inter alios in concionibus frequentes aderant, pro virili hortabatur, ut sese stipis erogatione ad primigenii peccati efficax remedium, quod baptisma est, præpararent. Codex Combef. ἁμαρτίαν παρέπεμπεν.

(16) Veteres quinque libri Κύριος ὁ δημηγορῶν. Utraque editio Κύριος οὐ δημηγορῶν.

τοῖς δὲ τῶν δούλων στόμασιν ἐνηχῶν ὡς ὀργανοις. Μὴ φανῶμεν οἱ λογικοὶ τῶν ἀλόγων ὠμότεροι. Ἐκεῖνα γὰρ τοῖς ἐκ τῆς γῆς φυομένοις παρὰ τῆς φύσεως ὡς (17) κοινῇ κέχρηνται. Καὶ προβάτων ἀγέλαι ἐν καὶ τὸ αὐτὸ καταβόσκονται ὄρος· ἵπποι δὲ παμπληθεῖς μίαν καὶ τὴν αὐτὴν κατανέμονται πεδιάδα· καὶ πάντα τὰ καθ' ἕκαστον οὕτως ἀλλήλοις ἀντιπαραχωρεῖ (18) τῆς ἀναγκαίας τῶν χρειῶν ἀπολαύσεως· ἡμεῖς δὲ, ἐγκολπιζόμεθα τὰ κοινὰ, τὰ τῶν πολλῶν μόνοι ἔχομεν. Αἰδεσθῶμεν Ἑλλήνων φιλάνθρωπα διηγήματα. Παρά τισιν ἐκείνων νόμος φιλάνθρωπος μίαν τράπεζαν, καὶ κοινὰ τὰ σιτία, μίαν ἑστίαν (19) σχεδὸν τὸν πολυάνθρωπον δῆμον ἀπεργάζεται. Καταλείψωμεν τοὺς ἔξωθεν, καὶ ἐπέλθωμεν τὸ τῶν τρισχιλίων ὑπόδειγμα· τὸ πρῶτον τῶν Χριστιανῶν ζηλώσωμεν σύνταγμα· ὅπως ἦν αὐτοῖς ἅπαντα κοινὰ, ὁ βίος, ἡ ψυχὴ, ἡ συμφωνία, ἡ τράπεζα κοινὴ, ἀδιαίρετος ἀδελφότης, ἀγάπη ἀνυπόκριτος, τὰ πολλὰ σώματα ἓν ἐργαζομένη· τὰς διαφόρους ψυχὰς εἰς μίαν ὁμόνοιαν ἁρμόζουσα (20). Πολλὰ τῆς φιλαδελφίας ἔχεις ἐκ Παλαιᾶς Διαθήκης καὶ ἐκ τῆς Νέας τὰ ὑποδείγματα. Πτισθύτην ἰὸν ἰδὴς λιμώττοντα, μετάστειλαι καὶ θρέψον, ὡς Ἰωσὴφ τὸν Ἰακώβ. Ἐχθρὸν ἐὰν εὕρῃς στενούμενον, μὴ ἐπιβάλῃς τῇ ὀργῇ τῇ κατεχούσῃ τὴν ἄμυναν· ἀλλὰ θρέψον ὡς ἐκεῖνος τοὺς ἀδελφοὺς τοὺς πωλήσαντας. Ἐὰν ἐντύχῃς νεωτέρῳ καταπονουμένῳ, οὕτω δάκρυσον, ὡς ἐκεῖνος τὸν Βενιαμὶν τὸν τοῦ γήρους υἱόν (21). Πειράζει καὶ σὲ τυχὸν ἡ πλεονεξία, ὡς τὸν Ἰωσὴφ ἡ δέσποινα· ἕλκει σε τῶν ἱματίων, ἵνα τῆς ἐντολῆς καταφρονήσῃς, καὶ φιλήσῃς μᾶλλον ἐκείνην τὴν φιλόχρυσον καὶ φιλόκοσμον παρὰ τὸ τοῦ Δεστότου πρόσταγμα. Ὅταν δὴ ἔλθῃ λογισμὸς τῇ ἐντολῇ ἐκείνῃ πολεμῶν, καὶ τὸν σώφρονα νοῦν εἰς τὴν φιλαργυρίαν ἐπισπώμενος, τῆς φιλαδελφίας καταναγκάζων ἀμελεῖν, καὶ κατέχων πρὸς αὐτὴν, πρόσριψον καὶ σὺ ἱμάτια, ὀργισθεὶς ἀναχώρησον· φύλαξον τῷ Κυρίῳ τὴν πίστιν, ὡς ἐκεῖνος τῇ Πεντεφρῇ· ἐν ἐνὶ ἐνιαυτῷ τὴν ἐνδειαν οἰκονόμησον, ὡς ἐκεῖνος ἐν τοῖς ἑπτά. Μὴ τὰ πάντα τῇ ἡδονῇ, βός τε καὶ τῇ ψυχῇ. Καὶ δύο σοι νόμισον εἶναι θυγατέρας· τὴν εὐπάθειαν τὴν ἐνθάδε, καὶ τὴν ζωὴν τὴν ἐν τοῖς οὐρανοῖς. Εἰ μὴ θελήσῃς τὰ πάντα δοῦναι τῇ κρείττονι, μέρισον γοῦν ἐξ ἴσης τῇ τε ἀκολάστῳ παιδὶ καὶ τῇ σώφρονι. Μήτην ῥίνταῦθα διαγωγὴν ὑπερπλουτου δείξῃς, γυμνὴν δὲ τὴν ἄλλην καὶ ῥακίοις ἠμφιεσμένην, ἡνίκα ἂν (22) δέῃ σε τῷ Χριστῷ παραστῆναι, καὶ εἰς ὄψιν ἔλθεῖν τοῦ κριτοῦ, νύμφης ἔχουσαν σχῆμα, καὶ κλῆσιν τὴν κατ' ἀρετὴν ζωήν (23). Μὴ τοίνυν ἄμορφον καὶ ἄκοσμον παρα-

A servorum ore tanquam instrumento resonans. Nos qui ratione præditi sumus, ne brutis animantibus videamur immaniores. Illa enim iis quæ ex terra naturaliter nascuntur, quasi communiter utuntur. Unum et eumdem montem depascuntur greges ovium: equi quamplurimi in uno eodemque campo pastum capessunt. Denique singula necessarii pabuli usum ita sibi invicem cedunt. Nos contra, quæ sunt communia, 71 abdimus in sinu: ea quæ multorum sunt, possidemus soli. Quæ de gentilibus narratur humanitas, incutiat nobis pudorem. Lex humanitatis plena apud quosdam illorum, unam mensam, communes cibos, et unam fere familiam populum frequentem efficit. Relinquamus externos, et veniamus ad trium millium exemplum, æmulemur primum cœtum Christianorum, cum eis communia essent omnia [55], vita, anima, consensus unus, communis mensa, fraternitas indivisa; dilectio non ficta, corpora multa unum efficiens, animas diversas ad consensum unum componens. Habes non pauca tum ex Veteri, tum ex Novo Testamento, fraterni amoris exempla. Senem fame laborantem si videris, accerse ipsum, et ale velut Joseph Jacob [56]. Inimicum si repereris in angustiis positum, ne adjunge ad iram qua occuparis, ultionem, sed ale velut ille fratres [57] a quibus fuerat venditus [58]. Si incideris in juniorem afflictatum, ita eum defleto, uti ille Benjamin senectutis filium [59]. Tentat te etiam fortasse avaritia, velut Josephum hera; trahit te tuis vestimentis [60], ut mandatum spernas, ipsamque auri mundique amantem præ mandato Domini diligas. Ubi cogitatio subierit huic mandato repugnans, alliciensque animum bene moratum ad avaritiam, et charitatem fraternam negligere cogens, teque secum detinens, abjice et tu vestimenta, iratus secede: fidem Domino, velut ille Pentephræ, servato [61]: per unum annum, uti ille per septem, fami provide et penuriæ. Voluptati non omnia, sed animæ etiam non nihil da. Atque duas tibi filias esse puta, prosperitatem præsentem, et vitam cœlestem. Omnia si nolis dare præstantiori, partire certe ex æquo inter incontinentem filiam, et pudicam. Astare te Christo, et in conspectum judicis venire cum oportuerit, ne hanc vitam ultra modum ditatam exhibeas: neque vitam alteram, quæ ex præscripto virtutis instituta, formam nomenque sponsæ habet, nudam et laceris panniculis coopertam ostendas. Cave igitur deformem ac inornatam sponsam

[55] Act. II, 44. [56] Genes. XLII, 12. [57] Ibid. [58] Gen. XXXVII, 28. [59] Gen. XLIII, 13. [60] Gen. XXXIX, 12. [61] Ibid. 8-12.

(17) Voculam ὡς ex nostris quinque codicibus addidimus.

(18) Editi παραχωρεῖ. At quinque mss. ἀντιπαραχωρεῖ.

(19) Utraque editio μίαν ἑστίαν. Veteres quinque libri μία ἑστία. Lege Ducæum. Haud multo post editio utraque ἀπέλθωμεν εἰς τό. At mss. tres ἀπέλθωμεν τό. Colb. primus ὑπέλθωμεν τό. Denique codex Coisl. et Reg. tertius ἐπέλθωτεν τό, rectius.

(20) Antiqui duo libri et editi ἁρμόζουσα. Alii tres. mss. συναρμόζουσα.

(21) Sic mss. omnes. Editi τὸν τοῦ γήρους υἱόν.

(22) Editio Basil. et quatuor mss. ἡνίκα ἐάν. Editio Paris. ἡνίκα ἄν.

(23) Nihil in vulgatis mutavimus; a quibus tamen libri veteres discrepant. Quippe Colb. primus ita habet, ἔχουσα σχῆμα καὶ κλῆσιν τῇ κατ' ἀρετὴν ζῶσαν ψυχήν. Μὴ, etc. Et ita quoque habet alius

sistas sponso, ut ne, ea conspecta, faciem avertat, et visam odio habeat, abnuatque complexum. Verum instructam ipsam ornatu decenti, formosam asserva ad præfinitum usque nuptiarum tempus, ut ipsa quoque una cum prudentibus virginibus lampadem accendat [62], cui scilicet suppetat scientiæ inexstinctus ignis, nec ei oleum recte factorum desit; denique ut re ipsa rata sit prophetia divina, animæque tuæ congruat quod dictum est: *Astitit regina a dextris tuis in vestitu deaurato circumamicta, variegata. Audi, filia, et vide, et inclina aurem tuam; et concupiscet rex decorem tuum* [63]. Hæc quidem in universum prænuntiavit Psalmista, cum corporis generati accepti prædiceret decorem: sed tamen proprie 72 etiam uniuscujusque animæ convenient: siquidem Ecclesia ex singulis cœtum colligit.

A στήσῃς τῷ νυμφίῳ τὴν νύμφην, ἵνα μὴ θεασάμενος ἀποκλίνῃ τὸ πρόσωπον, καὶ ἰδὼν μισήσῃ, καὶ τὴν συνάφειαν ἀπαρνήσηται. Ἀλλὰ στείλας αὐτὴν τῷ προσήκοντι κόσμῳ, τήρησον εὔμορφον τῇ προθεσμίᾳ τῶν γάμων· ἵνα καὶ αὐτὴ μετὰ τῶν φρονίμων παρθένων ἀνάψῃ τὴν λαμπάδα, ἔχουσα (24) τὸ πῦρ τῆς γνώσεως ἄσβεστον, καὶ μὴ λείπουσα τῶν κατορθωμάτων τὸ ἔλαιον· ἵν' ἔργοις ἡ θεοφορουμένη προφητεία βεβαιωθῇ, ἐφαρμόσῃ δὲ καὶ τῇ σῇ ψυχῇ τὸ λεχθέν· Παρέστη ἡ βασίλισσα ἐκ δεξιῶν σου, ἐν ἱματισμῷ διαχρύσῳ περιβεβλημένη, πεποικιλμένη. Ἄκουσον, θύγατερ, καὶ ἴδε, καὶ κλῖνον τὸ οὖς σου (25), καὶ ἐπιθυμήσει ὁ βασιλεὺς τοῦ κάλλους σου. Ταῦτα γὰρ γενικῶς προανεφώνησεν ὁ Ψαλμῳδὸς, τοῦ γενικοῦ σώματος προκηρύσσων τὴν B ὥραν· ἐφαρμόσει δὲ κυρίως καὶ τῇ ἑκάστου ψυχῇ, εἴπερ ἐκ τῶν καθ' ἕκαστον ἔχει ἡ Ἐκκλησία τὸ σύστημα.

9. Consulas velim cordate præsenti et futuro, quod cave perdideris ob turpe lucrum. Deseret te corpus, illud tuæ vitæ insigne signumque. Occludes tibi ipse in conspectu judicis ejus qui exspectatur, quique haud dubie venturus est, eos qui deferendi erant honores, gloriamque cœlestem: aperies vero ignem qui exstingui non poterit, gehennam, supplicium, amarulenta in doloribus sæcula, pro longa ac beata vita. Nolim existimes me velut matrem aliquam aut nutricem, falsa terriculamenta tibi objicere ac minari; quemadmodum illæ erga infantes facere solent: quæ dum lacrymantur immoderate et indesinenter, ipsos per commentitias narrationes quietos reddunt et tacitos. Hæc fabula non sunt, sed verba sunt voce veraci pridem prolata. Atque scias pro certo ex evangelico vaticinio, tota unum aut unum apicem non transiturum. Sed et corpus in loculis consumptum resurget, et anima eadem quæ per mortem separata fuerat, in corpore rursus habitabit. Quin etiam actiones nostræ plane et aperte patebunt, non aliis testimonium ferentibus, sed ipsa conscientia attestante. Unumquemque autem pro merito judex justus remunerabitur: quem decet gloria, potestas et adoratio, in sæcula sæculorum. Amen.

9. Προνόησόν μοι λογικῶς τὸ παρὸν καὶ τὸ μέλλον, ὃ μὴ διὰ κέρδος αἰσχρὸν προδῷς. Καταλείψει σε σῶμα, τὸ σὸν γνώρισμα τῷ βίῳ (26). Εἰς δὴ τὴν ἐπιφάνειαν τοῦ προσδοκωμένου κριτοῦ, καὶ ἀναμφιβόλως ἤξοντος, ἀποκλείσεις μὲν σεαυτῷ τὴν τῶν τιμῶν δόσιν (27) καὶ τὴν ἐπουράνιον δόξαν, ἀνοίξεις δὲ πῦρ ἄσβεστον, καὶ γέενναν, καὶ κολαστήρια, καὶ πικροὺς ἐν ὀδύναις αἰῶνας, ἀντὶ μακρᾶς καὶ μακαρίας ζωῆς. Μή με νομίσῃς, ὥσπερ μητέρα τινὰ ἢ τροφὸν, ψευδῆ σοι μορμολύκεια ἐπισείειν, ὥσπερ ἐκεῖναι ποιεῖν περὶ τοὺς νηπίους τῶν παίδων εἰώθασιν· ὅταν θρηνῶσιν ἄτακτα καὶ ἀπέραντα, δι' ἐπι- C πλάστων διηγημάτων κατασιγάζουσιν (28). Ταῦτα δὲ οὐ μῦθος, ἀλλὰ λόγος ἀψευδεῖ προκεκηρυγμένος φωνῇ. Καὶ ἴσθι γε ἀκριβῶς κατὰ τὴν εὐαγγελικὴν πρόρρησιν, ἰῶτα ἓν ἢ μία κεραία οὐ μὴ παρέλθῃ. Ἀλλὰ καὶ σῶμα τὸ ἐν θήκαις ἀφανισθὲν ἀναστήσεται, καὶ ψυχὴ ἡ αὐτὴ ἡ τῷ (29) θανάτῳ ἀποκλεισθεῖσα, πάλιν ἐνοικήσει τῷ σώματι. Καὶ τῶν βεβιωμένων ἔλεγχος ἀκριβὴς παραστήσεται, οὐκ ἄλλων μαρτυρούντων, ἀλλ' αὐτῆς μαρτυρούσης τῆς συνειδήσεως. Ἑκάστῳ δὲ τὰ πρὸς ἀξίαν παρὰ τοῦ δικαίου κριτοῦ ἀντιμετρηθήσεται. Αὐτῷ (30) πρέπει δόξα, κράτος καὶ προσκύνησις, εἰς τοὺς αἰῶνας τῶν αἰώνων. Ἀμήν.

[62] Matth. XXV, 4. [63] Psal. XLIV, 10, 11.

codex Colb., nisi quod in eo pro τῇ legitur τῆς. Reg. secundus ἔχουσαν... ζῶσαν ψυχήν. Sed facile crediderim illud, ζῶσαν ψυχήν, positum fuisse ab aliquo, qui sententiam Basilii consequi non posset.

(24) Reg. secundus ἔχουσαν... λείπουσαν. Colb. primus ἔχουσαν... λιποῦσαν. Editi et Coisl et Colb. tertius ἔχουσα... λείπουσα. Ibidem editio Paris. τὸ ἔλαιον. At mss. omnes aut τὸν ἔλαιον, aut τὸν ἔλεον: qui error inde ortum habuit, quod librarius aliquis primum scripserit τὸν ἔλεον: alii vero, sive ἔλεον, sive ἔλαιον scriberent, articulum τὸν incaute omnes servaverint. Subinde mss. nonnulli ἐφαρμόσῃ δὲ καί. Editi ἐφαρμόσει,

(25) Colb. primus uberius οὖς σου, καὶ ἐπιλάθου τοῦ λαοῦ σου καὶ τοῦ οἴκου τοῦ πατρός σου, *et obliviscere populum tuum, et domum patris tui.*

(26) Καταλείψει σε σῶμα, τὸ σὸν γνώρισμα τῷ βίῳ. D Verte; *Deseret te corpus, tuum in vita præcipuum argumentum.* Gregorius Nazianzenus, orat. 20, eadem voce utitur de Cæsarea loquens, τῇ δὲ λόγοι τὸ γνώρισμα. MARAN.

(27) Unus codex Colb. τιμίων δόσιν, *præmiorum largitionem.* Nec ita multo post editi μακρᾶς καὶ αἰωνίας καὶ μακ. At mss. μακρᾶς καὶ μακαρίας.

(28) Editi κατασιγάζουσαι. Veteres quatuor libri κατασιγάζουσιν.

(29) Editi ψυχῇ ἡ τῷ. At mss. plerique omnes ut in contextu.

(30) Codex unus et editi ὅτι αὐτῷ. Vox ὅτι in aliis quatuor mss. non legitur. Ibidem utraque editio κράτος καὶ προσκύνησις, etc. Vocem ultimam in nostris mss. invenimus.

## ΟΜΙΛΙΑ ΟΤΙ ΟΥΚ ΕΣΤΙΝ ΑΙΤΙΟΣ ΤΩΝ ΚΑΚΩΝ Ο ΘΕΟΣ.

1. Πολλοὶ τῆς διδασκαλίας οἱ τρόποι, οἱ διὰ ἱεροψάλτου Δαβὶδ παρὰ τοῦ ἐνεργοῦντος ἐν αὐτῷ Πνεύματος ὑποδειχθέντες ἡμῖν. Ποτὲ μὲν γὰρ, τὰ οἰκεῖα πάθη διηγούμενος ἡμῖν ὁ προφήτης, καὶ ὅπως ἤνεγκε τὰ συμπίπτοντα γενναίως, διὰ τοῦ καθ' ἑαυτὸν ὑποδείγματος διδασκαλίαν ἡμῖν ἐναργεστάτην (31) τῆς ὑπομονῆς καταλιμπάνει, ὡς ὅταν λέγῃ· Κύριε, τί ἐπληθύνθησαν οἱ θλίβοντές με ; ποτὲ δὲ τὴν ἀγαθότητα συνίστησι τοῦ Θεοῦ, καὶ τὸ τάχος αὐτοῦ τῆς ἀντιλήψεως, ἣν παρέχεται τοῖς ἀληθινῶς ἐκζητοῦσιν αὐτὸν, λέγων· Ἐν τῷ ἐπικαλεῖσθαί με εἰσήκουσέ μου ὁ Θεὸς τῆς δικαιοσύνης μου· ἰσοδυναμοῦντα τῷ προφήτῃ φθεγγόμενος τῷ εἰπόντι · Ἔτι λαλοῦντός σου, ἐρεῖ· Ἰδοὺ πάρειμι. Τουτέστιν· Οὐκ ἔφθην ἐπικαλεσάμενος, καὶ προσέλαβε τὸ τέλος τῆς ἐπικλήσεως ἡ ἀκοὴ τοῦ Θεοῦ. Πάλιν ἱκετηρίας προσφέρων τῷ Θεῷ καὶ δεήσεις, ἐκδιδάσκει ἡμᾶς τίνα τρόπον προσῆκε τοὺς ἐν ἁμαρτίαις ὄντας ἐξιλεοῦσθαι τὸν Θεόν (32)· Κύριε, μὴ τῷ θυμῷ σου ἐλέγξῃς με, μηδὲ τῇ ὀργῇ σου παιδεύσῃς με. Ἐν δὲ τῷ δωδεκάτῳ ψαλμῷ παράτασίν τινα πειρασμοῦ ἐνδειξάμενος ἐν τῷ λέγειν· Ἕως πότε, Κύριε, ἐπιλήσῃ μου εἰς τέλος ; καὶ δι' ὅλου τοῦ ψαλμοῦ διδάξας ἡμᾶς μὴ ἐκκακεῖν ἐν ταῖς θλίψεσιν, ἀλλ' ἀναμένειν τὴν ἀγαθότητα τοῦ Θεοῦ, καὶ εἰδέναι, ὅτι οἰκονομίᾳ τινὶ παραδίδωσιν ἡμᾶς ταῖς θλίψεσι, κατὰ τὴν ἀναλογίαν τῆς ἐνυπαρχούσης ἑκαστῳ πίστεως τὸ μέτρον ἐπάγων τῶν βασανιστηρίων. Ἐπὶ οὖν εἴρηται τὸ, Ἕως πότε, Κύριε, ἐπιλήσῃ μου εἰς τέλος ; καὶ τὸ, Ἕως πότε ἀποστρέφεις τὸ πρόσωπόν σου ἀπ' ἐμοῦ ; εὐθὺς μεταβαίνει ἐπὶ τὸ τῶν ἀθέων κακόν· οἳ, ὅταν μικρόν αὐτοῖς τι τῶν κατὰ τὸν βίον προσκρούσῃ, μὴ φέροντες τὰς δυσκολωτέρας τῶν πραγμάτων περιστάσεις, εὐθὺς ἀμφίβολοι γίνονται ταῖς διανοίαις, εἰ ἔστι Θεὸς ἐπιμελούμενος τῶν τῇδε, εἰ ἐρρᾳ τὰ καθ' ἕκαστον, εἰ διανέμει ἑκάστῳ τὰ πρὸς ἀξίαν. Εἶτα, ὅταν ἐπὶ πλεῖον ἴδωσιν ἑαυτοὺς παρατεινομένους ἐν τοῖς ἀβουλήτοις, βεβαιοῦσιν ἐν ἑαυτοῖς τὸ πονηρὸν δόγμα, καὶ ἀποφαίνονται ἐν ταῖς καρδίαις αὐτῶν, ὅτι Οὐκ ἔστι Θεός. Εἶπεν ἄφρων ἐν καρδίᾳ αὐτοῦ· Οὐκ ἔστι Θεός. Καὶ τοῦτο ἐμβαλλόμενος εἰς τὸν ἑαυτοῦ νοῦν, ἀφειδῶς λοιπὸν διὰ πάσης ἁμαρτίας χωρεῖ. Εἰ γὰρ οὐκ ἔστιν ὁ ἐπισκοπῶν, εἰ οὐκ ἔστιν ὁ ἀντιδιδοὺς ἑκάστῳ κατὰ τὴν ἀξίαν τῶν βεβιωμένων, τί κωλύει καταδυναστεύειν τὸν πένητα (33), ὀρφανοὺς φονεύειν, χήραν καὶ προσήλυτον ἀποκτείνειν, πάσης ἀνοσίας πράξεως κατατολμᾷν, ἀκαθάρτοις καὶ βδελυκτοῖς πάθεσι καὶ

## QUOD DEUS NON EST AUCTOR MALORUM.

1. Plures docendi modi nobis per sacrum psalten David ab operante in ipso Spiritu commonstrati sunt. Nam aliquando nobis narrans propheta suas ipsius ærumnas ac calamitates, et quomodo quæ acciderant, strenue pertulerit, exemplo suo clarissimum nobis patientiæ documentum relinquit : ut cum dicit : *Domine, quid multiplicati sunt qui tribulant me* [64] ? Aliquando vero Dei bonitatem, et ejus auxilii celeritatem, quod vere ipsum inquirentibus præbet, commendat, dicens : *Cum invocarem, exaudivit me Deus justitiæ meæ* [65], Quæ sententia eodem recidit atque illud prophetæ dictum : *Adhuc te loquente, dicet* : *Ecce adsum* [66]. Hoc est, nondum invocandi fecerem finem; Deus tamen, necdum absoluta invocatione, exaudivit. Rursus dum Deo supplicat, precesque adhibet, edocet nos quemadmodum eos qui in peccatis versantur, Deum placare par sit : *Domine, ne in furore tuo arguas me, neque in ira tua corripias me* [67]. At vero in duodecimo psalmo, ubi prolixam quamdam tentationem ostendit, his verbis : *Usquequo, Domine, oblivisceris me in finem* [68] ? et ubi per totum psalmum docuit nos deficere non debere in ærumnis, sed Dei exspectare bonitatem ac nosse, quod providentia quædam dedat nos afflictionibus, **73** atque pro ratione fidei uniuscujusque tentationes admetiatur. Postquam igitur dictum est illud : *Usquequo, Domine, oblivisceris me in finem* ? et, *Usquequo avertis faciem tuam a me* [69] ? statim ad flagitium transit impiorum, qui posteaquam in vita non nihil experti sunt adversi, rerum molestiores casus non ferentes, illico pendent animi, an sit Deus qui res humanas curet, an singula inspiciat, an unicuique pro merito distribuat. Deinde ubi in adversis immorari se diutius viderint, stabiliunt in semetipsis dogma pravum, atque in cordibus suis hanc proferunt sententiam : Non est Deus : *Dixit insipiens in corde suo* : *Non est Deus* [70]. Et cum semel hoc in animum induxit, tum licentia omni graditur per peccata omnia. Etenim si non est qui intueatur, si non est qui retribuat cuique pro vitæ merito, quid vetat opprimere pauperem, pupillos interimere, viduam et advenam enecare, scelestum omne factum audere, impuris et abominandis vitiis ac omnibus belluinis cupiditatibus coinquinari? Quapropter prolata hac sententia, *Non est Deus*, id tanquam inde consequens subjungit : *Corrupti sunt, et abominabiles facti sunt in studiis* [71]. Fieri enim non potest ut a via

[64] Psal. III, 2. [65] Psal. IV, 2. [66] Isa. LVIII, 9. [67] Psal. VI, 2. [68] Psal. XII, 4. [69] ibid. [70] Psal. XIII, 1. [71] ibid.

(31) Antiqui tres libri διδασκάλιον ἡμῖν ἐνεργέστατον. Alius pro διδασκάλιον habet διδασκαλεῖον. Alii duo et editi ἐναργεστάτην ἡμῖν διδασκαλίαν.

(32) Antiqui duo libri ἐξιλεοῦσθαι τὸν Κύριον.

(33) Reg. primus τοῦ πένητος.

justa deflectant, qui in suis animis Dei non oblivisc[u]ntur.

ρησαν, καὶ ἐβδελύχθησαν ἐν ἐπιτηδεύμασιν. Ἀμήχανον ψυχαῖς νοήσαντας (34).

2. Unde, quæso, traditæ sunt gentes in reprobum sensum, et faciunt quæ non decent[72]? Nonne quia dixerunt: *Non est Deus?* Cur sunt in ignominiosa vitia prolapsæ, et feminæ quidem apud ipsas transmutarunt naturalem usum, in eum qui est præter naturam, masculi vero in masculos fœditatem perpetrant[73]? Nonne quoniam mutaverunt gloriam incorruptibilis Dei in similitudinem pecorum, quadrupedumque, et reptilium[74]? Itaque qui dicit Deum non esse, insipiens est et stultus, cum vere mente privatus sit atque prudentia. Assimilis autem huic est, et nihilo stoliditate inferior, quisquis dicit Deum malorum esse auctorem. Æquale namque ipsorum peccatum esse duco, quod utrique pariter eum qui bonus est negant; quando quidem alter dicit eum omnino non esse, alter vero ipsum bonum non esse statuit. Nam si auctor est malorum, utique nec bonus est, ideoque utrinque negatur Deus. Unde igitur, inquit, morbi? unde mortes intempestivæ? unde integra urbium excidia, naufragia, bella, pestes? Hæc enim, inquit, mala sunt, Deique opera omnia. Quare in quem alium, non in Deum, possumus eorum quæ fiunt causam transferre? Age sane, quando in vulgatissimam incidimus questionem, nos, redacto ad confessum quodam principium argumento, problema diligentius tractatum clare et citra confusionem explanare conemur.

3. Itaque hoc unum in antecessum in animis nostris fixum ratumque sit oportet, quod cum opus simus Dei boni, et ab ipso conservemur, resque nostræ gubernentur ab eo tum parvæ, tum magnæ, neque perpeti quidquam possumus præter Dei voluntatem, neque quidquam eorum quæ perferimus noxium est et exitiosum, aut tale, ut melius aliquid vel excogitari possit. Sunt quidem ex Deo mortes: sed profecto mors malum non est, nisi quis mortem peccatoris dicat, cum hinc migrare, suppliciorum in inferno initium ei sit. Rursus autem ipsa inferorum mala Deum auctorem non habent, sed nos ipsos. Principium namque ac radix est peccati illa quæ in nobis inest facultas liberumque arbitrium. Nos

πάσαις κτηνώδεσιν ἐπιθυμίαις μολύνεσθαι; Διὰ τοῦτο ὡς ἐπόμενον τῷ μὴ εἶναι Θεὸν, ἐπήγαγε τό. Διεφθάρησαν γὰρ ἐκτραπῆναι τῆς δικαίας ὁδοῦ, μὴ λήθην Θεοῦ ταῖς

2. Πόθεν τὰ ἔθνη παραδέδοται ἀδόκιμον νοῦν, καὶ ποιεῖ τὰ μὴ καθήκοντα; Οὐκ ἐπειδὴ εἶπον. Οὐκ ἔστι Θεός: Πόθεν ἐμπεπτώκασιν (35) εἰς τὰ πάθη τῆς ἀτιμίας, καὶ αἱ μὲν θήλειαι παρ' αὐτοῖς μετήλλαξαν τὴν φυσικὴν χρῆσιν εἰς τὴν παρὰ φύσιν, ἄρρενες δὲ ἐν ἄρσεσι τὴν ἀσχημοσύνην κατεργάζονται; Οὐκ ἐπειδὴ ἤλλαξαν τὴν δόξαν τοῦ ἀφθάρτου Θεοῦ ἐν ὁμοιώματι κτηνῶν (36) καὶ τετραπόδων καὶ ἑρπετῶν; Ἄφρων οὖν, ὡς ἀληθῶς ἐστερημένος νοῦ καὶ φρονήσεως, ὁ λέγων, ὅτι Οὐκ ἔστι Θεός. Παραπλήσιος δὲ τούτῳ, καὶ οὐδὲν κατὰ τὴν ἀφροσύνην ἀπολειπόμενος, καὶ ὁ λέγων τῶν κακῶν αἴτιον εἶναι τὸν Θεόν. Ὁμότιμον γὰρ αὐτῶν εἶναι τίθεμαι τὴν ἁμαρτίαν, διότι ἑκάτεροι ὁμοίως ἀρνοῦνται τὸν ἀγαθόν (37). ὁ μὲν οὐκ εἶναι τὸ παράπαν λέγων, ὁ δὲ οὐκ ἀγαθὸν αὐτὸν εἶναι διοριζόμενος. Εἰ γὰρ κακῶν αἴτιος, οὐκ ἀγαθὸς δηλονότι· ὥστε ἀμφοτέρωθέν ἐστιν ἄρνησις τοῦ Θεοῦ (38). Πόθεν οὖν, φησὶν, αἱ νόσοι; πόθεν αἱ τῶν θανάτων ἀωρίαι; πόθεν αἱ πανωλεθρίαι τῶν πόλεων; τὰ ναυάγια, οἱ πόλεμοι, οἱ λοιμοί (39); Καὶ γὰρ κακὰ, φησὶ, ταῦτα. καὶ πάντα Θεοῦ ποιήματα. Ὥστε τίνα ἔχομεν ἄλλον καὶ οὐχὶ τὸν Θεὸν τῶν γινομένων ἐπαιτιάσασθαι; Δεῦρο δὴ οὖν, ἐπειδὴ εἰς τὸ πολυθρύλλητον ἐμπεπτώκαμεν ζήτημα, ἐπί τινα ὁμολογουμένην ἀρχὴν τὸν λόγον ἀναγαγόντες, φιλοπονώτερον διαλαβόντες τὸ πρόβλημα, τρανὴν καὶ ἀσύγχυτον τὴν περὶ αὐτοῦ ἐξήγησιν πειραθῶμεν ποιήσασθαι.

3. Ἓν μὲν δὴ τοῦτο ἔχειν δεῖ προειλημμένον ἐν ταῖς διανοίαις ἡμῶν, ὅτι, ποίημα ὄντες τοῦ ἀγαθοῦ Θεοῦ, καὶ ὑπ' αὐτοῦ συγκροτούμενοι, μικρά τε καὶ μείζω περὶ ἡμᾶς οἰκονομοῦντος, οὔτε πάθοιμεν ἄν τι, μὴ βουλομένου Θεοῦ, οὔτε μὴν ὧν πάσχομεν βλαβερόν τί ἐστιν, ἢ τοιοῦτον, ὥστε ἐνεῖναι βέλτιόν τι κἂν ἐπινοίᾳ λαβεῖν. Ἐκ Θεοῦ μὲν γὰρ οἱ θάνατοι· οὐ μὴν πονηρὸν πάντως ὁ θάνατος, πλὴν εἰ μή τις λέγοι τὸν τοῦ ἁμαρτωλοῦ· διότι τῶν ἐν ᾅδου κολάσεων ἀρχὴ τυγχάνει ἡ ἀπαλλαγὴ τῶν ἐντεῦθεν. Πάλιν δὲ τὰ ἐν ᾅδου κακὰ οὐ Θεὸν ἔχει τὸν αἴτιον. ἀλλ' ἡμᾶς αὐτούς. Ἀρχὴ γὰρ καὶ ῥίζα τῆς ἁμαρτίας τὸ ἐφ' ἡμῖν καὶ τὸ αὐτεξούσιον. Οἷς γὰρ ἐξὴν ἀπεχομένοις τοῦ κακοῦ μηδὲν δεινὸν ἔχειν, οὗτοι δι' ἡδονῆς

[72] Rom. I, 28. [73] ibid. 26. [74] ibid. 23.

(34) Colb. tertius νοήσαντα. Aliquanto post idem codex ἐπειδὴ εἶπαν.

(35) Unus mss. et editi πόθεν ἐκπεπτώκασιν. Alii tres ἐμπεπτώκασιν.

(36) Pro κτηνῶν, *pecorum*, putat Combefisius legendum esse, ex Paulo, πετεινῶν, *volucrum*; quæ viri doctissimi conjectura nobis multum placet; quoniam tamen et in utraque editione et in nostris septem mss. legitur κτηνῶν, eam vocem retinendam censuimus. Mox Reg. primus παραπλήσιος δὲ τούτῳ καὶ κατὰ πάντα ὅμοιος αὐτῷ, καὶ οὐδὲν κατὰ τὴν ἀφροσύνην καὶ ἄνοιαν τούτου ἀπολειπόμενος.

(37) Antiqui tres libri et utraque editio τὸν ἀγαθόν. At codex Coisl. et Colb. secundus τὸ ἀγαθόν, *summum bonum*. Mox Reg. tertius in contextu habet διοριζόμενος· at in ora libri διαβεβαιούμενος.

(38) Veteres aliquot libri ἄρνησις τοῦ ἀγαθοῦ, *negatio boni*. Alii duo et editi ἄρνησις τοῦ Θεοῦ.

(39) Editi et duo mss. οἱ λοιμοί, *pestes*. Alii quidam mss. non pauci οἱ λιμοί, *fames*. Nec ita multo post duo mss. Combefisiani γινομένων ἀπαιτιᾶσθαι. Editi ἀπαιτιάσασθαι. Aliquanto infra, ubi in contextu legitur πολυθρύλλητον, scriptum invenimus in ora Colb. secundi διαβεβο ημένον.

εἰς τὴν ἁμαρτίαν δελεασθέντες, τίνα ἂν εἴποιμεν (40) εὐπρεπῆ λόγον, τὸ μὴ οὐχὶ αὐτοὶ ἑαυτοῖς αἴτιοι τῶν ἀλγεινῶν γεγενῆσθαι; Κακὸν τοίνυν τὸ μὲν ὡς πρὸς τὴν ἡμετέραν αἴσθησιν, τὸ δὲ ὡς πρὸς τὴν ἑαυτοῦ φύσιν. Τὸ μὲν οὖν φύσει κακὸν ἐξ ἡμῶν ἤρτηται, ἀδικία, ἀσέλγεια, ἀφροσύνη, δειλία, φθόνοι, φόνοι, φαρμακεῖαι, ῥᾳδιουργίαι, καὶ ὅσα τούτοις συγγενῆ παθήματα, τὴν κατ' εἰκόνα τοῦ κτίσαντος γεγενημένην ψυχὴν καταῤῥυπαίνοντα, ἐπισκοτεῖν αὐτῆς τῷ κάλλει πέφυκε. Πάλιν κακὸν λέγομεν τὸ ἡμῖν ἐπίπονον καὶ ὀδυνηρὸν πρὸς τὴν αἴσθησιν, νόσον σώματος, καὶ πληγὰς σώματος, καὶ τῶν ἀναγκαίων τὴν ἔνδειαν, καὶ ἀδοξίας, καὶ χρημάτων ζημίας, καὶ οἰκείων ἀποβολάς· ὧν ἕκαστον ἡμῖν ὑπὸ τοῦ φρονίμου καὶ ἀγαθοῦ Δεσπότου πρὸς τὸ συμφέρον ἐπάγεται. Πλοῦτον μὲν γὰρ ἀφαιρεῖται τῶν κακῶς κεχρημένων, τὸ πρὸς ἀδικίαν αὐτῶν ὄργανον διαφθείρων· νόσον δὲ ἐπάγει, οἷς λυσιτελέστερον τὸ πεπεδῆσθαι τοῖς μέλεσιν, ἢ ἀκωλύτους ἔχειν τὰς πρὸς τὸ ἁμαρτάνειν ὁρμάς· θάνατοι δὲ ἐπάγονται, τῶν ὅρων τῆς ζωῆς πληρωθέντων, οὓς ἐξ ἀρχῆς περὶ ἕκαστον ἔπηξεν ἡ δικαία τοῦ Θεοῦ κρίσις, πρόρρωθεν τὸ περὶ ἕκαστον ἡμῶν συμφέρον προβλεπομένου· λιμοὶ (41) δὲ καὶ αὐχμοὶ, καὶ ἐπομβρίαι, κοιναί τινές εἰσι πληγαὶ πόλεων καὶ ἐθνῶν, τοῦ κακοῦ τὴν ἀμετρίαν κολάζουσαι. Ὡς οὖν εὐεργέτης ὁ ἰατρὸς, κἂν πόνους κἂν ἀλγηδόνας ἐμποιῇ τῷ σώματι (τῇ νόσῳ γάρ μάχεται, οὐχὶ τῷ κάμνοντι)· οὕτως ἀγαθὸς ὁ Θεὸς, ὁ τὴν σωτηρίαν τῷ παντὶ διὰ τῶν μερικῶν κολάσεων διοικούμενος. Σὺ δὲ τῷ ἰατρῷ μὲν οὐδὲν ἐγκαλεῖς, τὰ μὲν τέμνοντι, τὰ δὲ καίοντι, τὰ δὲ παντελῶς ἐξαιροῦντι τοῦ σώματος· ἀλλὰ καὶ χρήματά που ὑποτελεῖς, καὶ σωτῆρα προσαγορεύεις, ὅτι ἐν ὀλίγῳ μέρει τὴν νόσον ἵστησι, πρὶν εἰς ὅλον τὸ σῶμα τὸ πάθος διαχυθῆναι. Ὅταν δὲ ἴδῃς πόλιν ἐπικατασεισθεῖσαν τοῖς ἐνοικοῦσιν, ἢ πλοῖον αὐτανδρον κατὰ θαλάσσης διαλυθὲν, κατὰ τοῦ ἀληθινοῦ ἰατροῦ καὶ σωτῆρος γλῶσσαν κινεῖν βλάσφημον οὐκ ὀκνεῖς. Καίτοιγε ἐχρῆν συνιέναι, ὅτι, μέτρια μὲν καμνόντων καὶ ἰάσιμα τῶν ἀνθρώπων, αἱ ἐξ ἐπιμελείας ὠφέλειαι παραλαμβάνονται· ὅταν δὲ κρεῖττον ἀποδειχθῇ τῆς θεραπείας τὸ πάθος, ἀναγκαία γίνεται τοῦ ἀχρειωθέντος ἡ ἀλλοτρίωσις, ὡς μὴ διὰ συνεχείας τὴν νόσον βαδίζουσαν ἐπὶ τὰ καίρια προελθεῖν (42). Ὥσπερ οὖν τῆς τομῆς ἡ τοῦ καυτῆρος οὐχ ὁ ἰατρὸς αἴτιος, ἀλλ' ἡ νόσος· οὕτω καὶ οἱ τῶν πόλεων ἀφανισμοὶ, ἐκ τῆς ἀμετρίας τῶν ἁμαρτανομένων τὴν ἀρχὴν ἔχοντες, τὸν Θεὸν ἁπάσης μέμψεως ἀπολύουσιν.

A enim quibus licebat, si malo abstinuissemus, nihil pati molesti, iidem voluptate ad peccandum illecti, quamnam possumus speciosam rationem afferre, quin nobis ipsis miseriarum simus auctores? Malum itaque aliud est habita ratione sentiendi, aliud sua ipsius natura. Quod igitur natura malum est, ex nobis pendet, injustitia, lascivia, vecordia, ignavia, invidiæ, cædes, veneficia, fallacia, ac reliqua ejusdem generis vitia, quæ animam ad Conditoris imaginem factam dum contaminant, pulchritudinem ejus ac decorem solent obscurare. Rursus malum dicimus id quod nobis molestum est, doloremque infert sensibus, morbum corporis, ejusdem plagas, rerum necessariarum penuriam, ignominias, pecuniam jacturam, familiarum amissiones et B necessariorum. Quæ singula nobis a prudente Domino et bono ad nostram utilitatem irrogantur. Divitias enim aufert male utentibus, ut instrumentum quo injustitiam perpetrabant, discutiat. Morbum immittit iis quibus conducibilius est habere membra præpedita, quam paratos expeditosque ad peccandum motus. Inducuntur quoque mortes, expletis vitæ terminis, quos unicuique ab initio constituit judicium justum Dei, quid cuique nostrum conducat, longe prospicientis. Jam vero fames, siccitates, imbres nimii, plagæ quædam sunt urbium ac gentium communes, mali immoderationem punientes. Quemadmodum igitur beneficus est medicus, sive labores, sive dolores inferat corpori (nam cum morbo pugnat, non cum ægrotante) : sic bonus est Deus, qui privatis pœnis inflictis omnium C consulit saluti. Tu vero medico quidem nihil crimini das, secanti alia, alia urenti, alia omnino a corpore auferenti : imo numeras ei pecuniam, et vocas servatorem, quod in exigua parte prius morbum sistat, quam labes in totum corpus diffundatur. Cum autem videris civitatem terræ motu concussam corruisse in incolas, aut navem una cum ipsis viris periisse in 75 mari, non vereris adversus medicum verum et servatorem linguam blasphemam movere. Et tamen intelligere te oportebat diligentiam quidem et curam utilem adhiberi, si ægrotantium hominum ægritudo moderata sit et medicabilis : sed cum semel morbus validior fuerit quam ut curari possit, tunc necesse esse amputari inutilem partem, ne morbus per continuitatem proserD pens ad vitalia perveniat. Ut igitur sectionis aut ustionis, non medicus causa est, sed morbus : sic habentes, Deum ab omni crimine atque reprehensione liberant.

urbium ruinæ ex peccatorum magnitudine ortum

4. Ἀλλ' εἴπερ ἀναίτιος τῶν κακῶν ὁ Θεὸς, φησὶ, πῶς

4. At qui si Deus, inquit, malorum auctor non

(40) Utraque editio et nostri septem mss. εἴποιμεν· sed in hac voce vitii aliquid certo subesse ratus Combefisius, de suo emendavit, affirmavitque pro εἴποιμεν legi debere εἴποιεν. Ita enim, inquit, petit contextus. Dixerim tamen id necessarium non videri. Potest enim vox ἡμεῖς subaudiri, sicque construi Græca, ἡμεῖς γὰρ οἷς ἐξῆν... οὗτοι ἡμεῖς, etc., *illi ipsi nos*. Hanc conjecturam non parum adjuvat, quod ante et post hunc locum prima persona plu-

ralis adhibita sit. Ex eo enim conjicere licet, eamdem personam et hic quoque positam fuisse.

(41) Veteres quinque libri λοιμοὶ δέ, *pestes*. Alius ms. et editi λιμοί, *fames*. Affinitas unius vocis cum altera jam paulo ante fecerat, ut alii librarii aliter scriberent. Sed non multum laborandum, quæ vera sit scriptura, cum parum referat utro modo legatur.

(42) Unus codex Combef. et alii nonnulli καίρια προελθεῖν. Editi προσελθεῖν.

est, quomodo dictum est : *Ego qui lucem condidi, et feci tenebras : faciens pacem, et creans mala*[75]? Ac rursus : *Descenderunt*, inquit, *mala a Domino super portas Jerusalem*[76]. Et : *Non est malitia in civitate, quam Dominus non fecerit*[77]. Et in magno illo Moysis cantico : *Videte, videte quia ego sum : et non est Deus præter me : Ego occidam, et vivere faciam : percutiam, et ego sanabo*[78]. Sed nihil horum apud eos qui Scripturæ sensum callent, Deum redarguit tanquam auctorem malorum atque effectorem. Qui enim dixit : *Ego, qui condo lucem, et facio tenebras*, per hæc se rerum opificem declarat, non mali ullius effectorem. Itaque ne existimes alium esse lucis auctorem, alium tenebrarum ; dixit se, eorum quæ in rebus creatis sibi adversari videntur effectorem esse et opificem; ne quæras alium ignis, alium atque artificem, neque alium aeris, et alium terræ, quod hæc aliquo modo juxta qualitatum contrarietatem inter se opposita esse videantur. Quod dum nonnulli jam faciunt, deos multos admisere. Facit autem pacem, et creat mala. Maxime quidem in te pacem facit, cum per bonam doctrinam mentem tuam reddiderit tranquillam, affectusque in animam rebelles sedarit. Creat vero mala ; hoc est, transmutat ipsa, et in meliorem statum adducit, ut, cum mala esse desierint, tum boni naturam induant. *Cor mundum crea in me, Deus*[79]. Non nunc crea, sed illud per malitiam inveteratum renova. Et : *Ut duos creet in unum novum hominem*[80]. Adhibitum est hoc verbum, *creet*, non ut ex nihilo producat, sed ut eos qui jam exsistebant, transformet. Item, *Si qua in Christo est nova creatura*[81]. Ac rursus Moyses : *Nonne hic ipse pater tuus possedit te, et fecit te, et creavit te*[82]? Hic enim illud, *creavit*, quod post verbum *fecit* positum est, perspicue nos docet, nomen creationis pro quadam in melius mutatione plerumque usurpari. Itaque *Faciens pacem*, ita pacem facit, videlicet ex eo quod creat mala, hoc est, transmutat et emendat. Deinde etiamsi pacem intelligas vacationem a bellis, malumque dicas molestias quæ belligerantes sequuntur, expeditiones longinquas, labores, vigilias, timores, sudores, vulnera, cædes, urbium expugnationes, servitutem, exsilia, miseranda captorum spectacula, et in summa, incommoda omnia quæcunque bella comitantur : dicimus fieri hæc justo judicio Dei, iis, qui supplicio digni sunt, pœnas

A εἴρηται τὸ, Ἐγὼ ὁ κατασκευάσας, φῶς, καὶ ποιήσας σκότος, ποιῶν εἰρήνην καὶ κτίζων κακά ; Καὶ πάλιν· Κατέβη, φησὶ, κακὰ παρὰ Κυρίου ἐπὶ πύλας Ἱερουσαλήμ· καὶ· Οὐκ ἔστι κακία ἐν πόλει, ἣν Κύριος οὐκ ἐποίησε. Καὶ ἐν τῇ μεγάλῃ ᾠδῇ τοῦ Μωϋσέως· Ἴδετε, ἴδετε, ὅτι (43) ἐγώ εἰμι, καὶ οὐκ ἔστι Θεὸς πλὴν ἐμοῦ· ἐγὼ ἀποκτενῶ, καὶ ζῆν ποιήσω· πατάξω, κἀγὼ ἰάσομαι. Ἀλλ' οὐδὲν τούτων τῷ συνιέντι τὸν νοῦν τῆς Γραφῆς κατηγορίαν ἔχει Θεοῦ, ὡς κακῶν αἰτίου καὶ ποιητοῦ· ὁ γὰρ εἰπὼν, ὅτι Ἐγὼ ὁ κατασκευάζων φῶς, καὶ ποιῶν σκότος, τῆς κτίσεως δημιουργὸν ἑαυτὸν διὰ τούτων παρίστησιν, οὐχὶ κακοῦ τινος ποιητήν. Ἵνα τοίνυν μὴ νομίσῃς ἄλλον μὲν εἶναι τοῦ φωτὸς αἴτιον, ἄλλον δὲ τοῦ σκότους, ἑαυτὸν εἶπε τῶν δοκούντων

B ἐναντίως ἔχειν κατὰ τὴν κτίσιν ποιητὴν καὶ τεχνίτην, ἵνα μὴ ζητήσῃς ἄλλον (44) πυρὸς δημιουργὸν, καὶ ἄλλον ὕδατος, μηδὲ ἄλλον ἀέρος, καὶ ἄλλον γῆς· ἐπειδὴ δοκεῖ πως ἀντικεῖσθαι ἀλλήλοις κατὰ τὴν τῶν ποιοτήτων ἐναντίωσιν. Ὅπερ ἤδη τινὲς παθόντες εἰς πολυθεΐαν ἐτράπησαν. Ποιεῖ δὲ εἰρήνην, καὶ κτίζει κακά. Μάλιστα μὲν εἰρήνην ποιεῖ ἐν σοὶ, ὅταν διὰ τῆς καλῆς διδασκαλίας κατειρηνεύσῃ τὸν νοῦν σου, καὶ διαλλάξῃ τὰ πάθη τὰ πρὸς τὴν ψυχὴν στασιάζοντα· κτίζει δὲ κακά· τουτέστι, μετακοσμεῖ αὐτὰ καὶ εἰς βελτίωσιν ἄγει· ὥστε, ἀποθέμενα τὸ εἶναι κακὰ, τὴν τοῦ καλοῦ φύσιν μεταλαβεῖν. Καρδίαν (45)

C καθαρὰν κτίσον ἐν ἐμοὶ, ὁ Θεός. Οὐχὶ νῦν δημιούργησον, ἀλλὰ τὴν ἐκ τῆς κακίας παλαιωθεῖσαν ἀνακαίνισον. Καὶ, Ἵνα τοὺς δύο κτίσῃ εἰς ἕνα καινὸν ἄνθρωπον. Τὸ, κτίσῃ, οὐχ ἵνα ἐκ τοῦ μὴ ὄντος παραγάγῃ, ἀλλ' ἵνα τοὺς ὄντας μετακοσμήσῃ. Καὶ, Εἴ τις ἐν Χριστῷ καινὴ κτίσις. Καὶ πάλιν ὁ Μωϋσῆς· Οὐκ αὐτὸς οὗτος ὁ σου πατὴρ ἐκτήσατό σε, καὶ ἐποίησέ σε, καὶ ἔκτισέ σε (46) ; Σαφῶς γὰρ ἐνταῦθα μετὰ τὴν ποίησιν ἡ κτίσις ταχθεῖσα διδάσκει ἡμᾶς, ὅτι ἐπὶ τῆς βελτιώσεως τέτακται, ὡς τὰ πολλὰ, τὸ τῆς κτίσεως ὄνομα. Ὥστε Ποιῶν εἰρήνην, οὕτω ποιεῖ τὴν εἰρήνην, ἐκ τοῦ τὰ κακὰ κτίζειν· τουτέστι,

D μεταποιεῖν, καὶ εἰς βελτίωσιν ἄγειν. Ἔπειτα μέντοι, κἂν εἰρήνην νοήσῃς τὴν ἐκ τῶν πολέμων ἄδειαν, καὶ κακὸν εἰπῇς τὰ ἀκολουθοῦντα τοῖς πολεμοῦσιν ἐπίπονα, ἐκστρατείας ὑπερορίους, πόνους, ἀγρυπνίας, ἀγωνίας (47), ἱδρῶτας, τραύματα, σφαγὰς, πόλεων ἁλώσεις, ἀνδραποδισμοὺς, ἀπαγωγὰς, τὰ ἐλεεινὰ τῶν ἁλόντων θεάματα, καὶ ἁπλῶς ὅσα λυπηρὰ τοῖς πολέμοις ἀκολουθεῖ, λέγομεν κρίσει (48) Θεοῦ δικαίᾳ γενέσθαι, τοῖς ἀξίοις κολάσεως διὰ τῶν πολέμων τὰς

[75] Isa. XLV, 7. [76] Mich. I, 12. [77] Amos III, 6. [78] Deut. XXXII, 39. [79] Psal. L, 12. [80] Ephes. II, 15. [81] II Cor. V, 17. [82] Deut. XXXIII, 6.

(43) Antiqui tres libri Ἴδετε, φησὶν, ὅτι.

(44) Colb. tertius ἵνα μὴ νομίσῃς ἄλλον, *ut ne existimares alium esse ignis opificem*. Reg. primus ἵνα μὴ ζητήσῃς ἄλλον τινά, *ut ne quæras ullum alium*, etc.

(45) Codices Combefisiani καρδίαν γάρ.

(46) Antiqui duo libri οὗτός σου ὁ πατήρ. Ibidem utraque editio et Colb. primus et Reg. tertius ἐκτήσατό σε. καὶ ἐποίησέ σε, καὶ ἔκτισέ σε, *possedit te et fecit te, et creavit te*. In cæteris quidem Colb. tertius consentit cum iis quos diximus libris : sed pro ἔκτισε habet ἔπλασε, *formavit*. Alii duo mss. Regii et Colb. secundus ἐκτίσατό σε, καὶ ἐποίησέ σε, καὶ ἔπλασέ σε, *creavit te, et fecit te, et formavit te*.

(47) Editi ἀγρυπνίας, ἀγῶνας, *vigilias, prælia*. At mss. sex ἀγρυπνίας, ἀγωνίας, *vigilias, timores*.

(48) Colb. primus λέγω κρίσει. Mox Reg. primus γένεσθαι τοῖς ἀξίοις κολάσεων.

τιμωρίας ἐπάγοντος. Ἦ σὺ ἐβούλου μὴ καταπρησθῆναι τὰ Σόδομα μετὰ τὰς ἀνοσιουργίας ἐκείνας ; ἢ μὴ καταστραφῆναι τὴν Ἱερουσαλὴμ, μηδὲ ἐρημωθῆναι τὸν ναὸν, μετὰ τὴν φρικτὴν κατὰ τοῦ Κυρίου τῶν Ἰουδαίων ἀπόνοιαν ; Γενέσθαι δὲ ταῦτα πῶς ἄλλως δίκαιον ἦν, καὶ οὐχὶ διὰ τῶν Ῥωμαϊκῶν χειρῶν, αἷς παρέδωκαν τὸν Κύριον ἡμῶν οἱ ἐχθροὶ τῆς ζωῆς ἑαυτῶν (49) Ἰουδαῖοι ; Ὥστε ἔστι ποτὲ καὶ δικαίως τὰ ἐκ τοῦ πολέμου κακὰ τοῖς ἀξίοις ἐπενεχθῆναι. Καὶ τὸ, Ἐγὼ ἀποκτενῶ, καὶ ζῆν ποιήσω, δίχου μὲν, εἰ βούλει, κατὰ τὸ πρόχειρον τῆς ἐννοίας. Οἰκοδομεῖ γὰρ ὁ φόβος τοὺς ἁπλουστέρους. Πατάξω, κἀγὼ ἰάσομαι. Καὶ τοῦτο χρήσιμον αὐτόθεν νοούμενον· τῆς μὲν πληγῆς ἐμποιούσης τὸν φόβον, τῆς δὲ ἰάσεως εἰς τὴν ἀγάπην προτρεπομένης. Ἔξεστί γε μὴν σοι καὶ ὑψηλότερον διανοηθῆναι περὶ τῶν εἰρημένων. Ἐγὼ ἀποκτενῶ, τῇ ἁμαρτίᾳ· καὶ ζῆν ποιήσω, τῇ δικαιοσύνῃ. Ὅσον γὰρ ὁ ἔξω ἡμῶν ἄνθρωπος διαφθείρεται, τοσοῦτον ὁ ἔσω ἀνακαινοῦται. Οὐκ ἄλλον οὖν ἀποκτείνει, καὶ ἄλλον ζωοποιεῖ (50)· ἀλλὰ τὸν αὐτόν, δι' ὧν ἀποκτείνει, ζωοποιεῖ· καὶ δι' ὧν πατάσσει, ἰᾶται, κατὰ τὴν Παροιμίαν τὴν λέγουσαν, ὅτι Σὺ μὲν πατάξεις αὐτὸν ῥάβδῳ, τὴν δὲ ψυχὴν αὐτοῦ ἐκ θανάτου ῥύσῃ· Οὐκοῦν πατάσσεται μὲν σὰρξ, ἵνα ἰαθῇ ψυχή· θανατοῦται δέ ἁμαρτία, ἵνα ζήσῃ δικαιοσύνη. Τὸ δέ, Κατέβη κακὰ παρὰ Κυρίου ἐπὶ πύλας Ἱερουσαλὴμ, αὐτόθεν ἔχει τὴν ἐξήγησιν. Ποῖα κακά ; Ψόφος ἁρμάτων καὶ ἱππευόντων. Ὅταν δὲ ἀκούσῃς, Οὐκ ἔστι κακία ἐν πόλει, ἣν Κύριος οὐκ ἐποίησε· νόει τῆς κακίας τὸ ὄνομα· ὅτι τὴν προσαγομένην κάκωσιν τοῖς ἁμαρτάνουσιν ἐπὶ διορθώσει τῶν πλημμελημάτων ὁ λόγος αἰνίσσεται. Ἐκάκωσα γὰρ σε, φησὶ, καὶ ἐλιμαγχόνησα, ἵνα εὖ σε ποιήσω· πρὶν εἰς ἄμετρον ἐκχυθῆναι τὴν ἀδικίαν ἐστῶν (51), ὥσπερ ῥεῦμα ἔρκει τινὶ κρατερῷ καὶ διαῤῥάγματι κατεχόμενον.

5. Διὰ ταῦτα νόσοι πόλεων καὶ ἐθνῶν, ἀέρων αὐχμοὶ καὶ ἀφορίαι γῆς, καὶ αἱ κατὰ τὸν βίον ἑκάστῳ τραχύτεραι περιπτώσεις, τῆς κακίας τὴν αὔξησιν περικόπτουσαι. Ὥστε τὰ τοιαῦτα κακὰ παρὰ Θεοῦ γίνεται, τῶν ἀληθινῶν κακῶν τὴν γένεσιν ἐξαιροῦντα. Αἵ τε γὰρ κατὰ τὸ σῶμα κακώσεις, καὶ τὰ ἐκτὸς ἐπίπονα, πρὸς ἐποχὴν τῆς ἁμαρτίας ἐπινενόηνται. Ἀναιρεῖ τοίνυν τὸ κακὸν ὁ Θεός· οὐχὶ δὲ τὸ κακὸν ἐκ τοῦ Θεοῦ· ἐπεί καὶ ὁ ἰατρὸς ἐξαιρεῖ τὴν νόσον, ἀλλ' οὐχὶ νόσον ἐμβάλλει τῷ σώματι. Πόλεων δὲ ἀφανισμοὶ, σεισμοί τε καὶ ἐπικλύσεις, καὶ στρατοπέδων ἀπώλειαι, καὶ ναυάγια, καὶ πᾶσαι πολυάνθρωποι φθοραὶ, εἴτε ἐκ γῆς, εἴτε ἐκ θαλάσσης, εἴτε ἐξ ἀέρος, ἢ πυρὸς, ἢ ἐξ ὁποιασοῦν αἰτίας ἐπιγινόμεναι, εἰς τὸν τῶν ὑπολειπομένων σωφρονισμὸν γίνονται, τὴν πάνδημον πονηρίαν δημοσίαις μάστιξι τοῦ Θεοῦ σωφρονίζοντος· Τὸ μὲν οὖν κυρίως κακὸν ἡ ἁμαρτία, ὅπερ μάλιστά ἐστι τῆς τοῦ κακοῦ προσηγορίας ἄξιον.

per bella irrogantis. An **76** tu non vis tradita fuisse incendio Sodoma post flagitia illa ac scelera? an non eversam fuisse Jerusalem, neque desolatum templum, post horrendam illam Judæorum adversus Dominum vesaniam? Hæc autem fieri quonam alio modo æquum erat, nisi per manus Romanorum quibus Dominum nostrum tradiderunt inimici suæ ipsorum vitæ Judæi? Quapropter etiam juste nonnunquam belli mala infliguntur merentibus. Illud quoque, *Ego occidam et vivere faciam*, accipe, si vis, obvio sensu. Timor enim simpliciores ædificat. *Percutiam, et ego sanabo.* Et hoc acceptum ad verbum, utile est et conducibile, plaga timorem incutiente, sanatione vero ad dilectionem incitante. Licet tamen tibi etiam altius de his quæ dicta sunt, sentire. *Ego occidam*, peccato : *et vivere faciam*, justitiæ. *Quantum enim externus noster homo corrumpitur, tantum internus renovatur*[83]. Non igitur alium occidit, alium vivificat; sed eumdem, per ea quibus occidit, vivificat : itemque per ea quibus percutit, sanat, ex Proverbio illo : *Tu quidem percuties ipsum virga, animam vero ipsius a morte liberabis*[84]. Caro itaque percutitur, ut anima sanetur : peccatum vero perimitur, ut vivat justitia. Illud vero, *Descenderunt mala a Domino super portas Jerusalem*, per sese exponitur. Quæ mala? Strepitus curruum et equitum. Cum autem audieris, *Non est malitia in civitate, quam Dominus non fecerit*, intellige afflictionem aliquam quæ peccantibus ad peccata corrigenda infligatur, a Scriptura nomine malitiæ significari. *Afflixi enim* inquit, *te, et fame strangulavi*[85], tibi et benefaciam : quippe injustitiam prius sistit ac coercet, quam in immensam diffundatur eo modo quo fluentum valido quodam obice ac septo cohibetur.

5. Hinc urbium morbi gentiumque, aeris siccitas, sterilitas terræ, atque asperiores quæ cuique in vita accidunt calamitates, quibus mali progressus intercipitur. Quare inferuntur a Deo ejusmodi mala, malorum verorum ortum prohibitura. Nam corporis afflictiones ac molestiæ externæ ad peccata compescenda excogitatæ sunt. Tollit igitur malum Deus ; non autem ex Deo malum est. Nam et medicus tollit morbum, non morbum accersit corpori. At vero urbium excidia, terræ motus, inundationes, exercituum clades, naufragia et quivis multorum hominum interitus, sive ex terra, sive ex mari, sive ex aere, aut igne, aut ex quacunque alia causa proveniat, hæc ad superstitum castigationem emendationemque contingunt; Deo nequitiam publicam publicis flagris castigante. Malum igitur quod proprie dicitur, peccatum videlicet, quodque maxime mali nomine dignum est, pendet ex no-

[83] II Cor. IV, 16. [84] Prov. XXIII, 14. [85] Deut, VIII, 3.

(49) Editi αὐτῶν. At multi mss. ἑαυτῶν.
(50) Colb. tertius ἄλλον ζῆν ποιεῖ.
(51) Unus aut alter ms. et editi ἀδικίαν ἐστῶν, Alii quatuor ἰστῶντος. Ibidem quo mss. Combefisiani ἐρκίῳ τινί,

stra voluntate; cum penes nos sit aut abstinere a malo, aut mala perpetrare. Reliqua vero, uti sunt certamina, partim ad fortitudinem ostendendam irrogantur, velut Jobo liberorum privatio, divitiarum omnium in uno temporis momento amissio, plaga ulceris: partim tanquam peccatorum medela, uti Davidi turpitudo domus et dedecus, scelestæ cupiditatis pœnas **77** danti. Ac rursus novimus aliud quoddam malorum horribilium genus a justo Dei judicio induci, quo moderatiores cautioresque reddat eos, qui lubrici sunt et proclives ad peccatum, ut cum Dathan et Abiron a terra absorpti sunt, barathris hiatibusque terræ ad eos excipiendos apertis [86]. Hic enim ipsi nihilo meliores hoc supplicii genere effecti sunt (quomodo enim, cum in infernum descenderint?), sed tamen reliquos exemplo suo prudentiores cautioresque reddidere. Sic et Pharao cum toto exercitu in mari submersus est [87]. Sic exterminati sunt qui Palæstinam pridem habitabant. Quare etiamsi Apostolus dicat aliquando. *Vasa iræ aptata in interitum* [88], absit tamen ut opus quoddam malum Pharaonem esse existimemus (ita enim culpa potiori jure transferretur in opificem); verum ubi audieris *Vasa*, intellige unumquemque nostrum fuisse ad quidpiam utile conditum. Et ut in magna domo, aliud vas est aureum, aliud argenteum, aliud testaceum, aliud ligneum [89] (habet autem uniuscujusque liberum arbitrium harum materiarum similitudinem; et aureum quidem vas est his, qui puris et minime fraudulentis moribus præditus est; argenteum vero, qui merito ac dignitate inferior illo est; testaceum autem, qui terrena sapit, et est idoneus qui conteratur; ligneum denique, qui facile peccato coinquinatur, et materia fit æterno igni): ita iræ vas est, qui omnem diaboli suggestum instar vasis recipit, nec potest amplius ob accedentem sibi ex corruptione fetorem ad usum ullum adhiberi, sed interitu solo ac exitio dignus est. Quamobrem quoniam conteri Pharaonem opor-

A ἐκ τῆς ἡμετέρας προαιρέσεως ἤρτηται, ἐφ' ἡμῖν ὄντος ἢ ἀπέχεσθαι τῆς πονηρίας, ἢ μοχθηροῖς (52) εἶναι· τῶν δὲ λοιπῶν τὰ μὲν ὡς ἀγωνίσματα εἰς ἐπίδειξιν ἀνδρείας προβάλλεται, ὡς τῷ Ἰὼβ ἡ τῶν παίδων στέρησις, ὁ τοῦ πλούτου παντὸς ἐν μιᾷ καιροῦ ῥοπῇ ἀφανισμός, ἡ διὰ τοῦ ἕλκους πληγή· τὰ δὲ ὡς θεραπεία τῶν ἡμαρτημένων, ὡς τῷ Δαβὶδ ἡ περὶ τὸν οἶκον αἰσχύνη, παρανόμου ἐπιθυμίας δίκας ἀποτινύντι. Καὶ πάλιν κατενοήσαμεν ἄλλο τι εἶδος τῶν φοβερῶν παρὰ τῆς δικαίας τοῦ Θεοῦ κρίσεως ἐπαγόμενον, ἐπὶ τῷ σωφρονεστέρους ποιῆσαι τοὺς πρὸς ἁμαρτίαν εὐολισθήτους· ὡς ὁ Δαθὰν καὶ Ἀβειρὼν ὑπὸ τῆς γῆς κατεπόθησαν, βαράθρων αὐτοῖς καὶ χασμάτων ὑπορραγέντων. Ἐνταῦθα γὰρ οὐκ αὐτοί τι τῷ τοιούτῳ τρόπῳ τῆς κολάσεως βελτίους γεγόB νασι (πῶς γὰρ οἱ καταβάντες (53) εἰς ᾅδου;), ἀλλὰ τοὺς λοιποὺς σωφρονεστέρους τῷ ὑποδείγματι πεποιήκασιν. Οὕτω καὶ Φαραὼ κατεποντίσθη πανστρατιᾷ. Οὕτως ἐξετρίβησαν οἱ προενοικοῦντες τὴν Παλαιστίνην. Ὥστε, κἂν λέγῃ ποτὲ ὁ Ἀπόστολος, Σκεύη ὀργῆς κατηρτισμένα (54) εἰς ἀπώλειαν, μὴ κατασκευήν τινα πονηρὰν οἰηθῶμεν εἶναι τοῦ Φαραώ (οὕτω γὰρ ἐπὶ τὸν κατασκευάσαντα δικαιότερον ἡ αἰτία μετενεχθήσεται)· ἀλλ' ὅταν ἀκούσῃς σκεύη, νόει, ὅτι πρός τι χρήσιμον (55) ἕκαστος ἡμῶν πεποίηται. Καὶ ὥσπερ ἐν τῇ μεγάλῃ οἰκίᾳ τὸ μέν τοι χρυσοῦν ἐστι σκεῦος, τὸ δὲ ἀργυροῦν, τὸ δὲ ὀστράκινον, τὸ δὲ ξύλινον (τῆς προαιρέσεως ἑκάστου τὴν πρὸς τὰς ὕλας ὁμοιότητα παρεχομένης· καὶ χρυσοῦν μὲν ἔστι σκεῦος ὁ καθαρὸς τὸν τρόπον καὶ ἄδολος· ἀργυροῦν C δέ, ὁ ὑποδεέστερος ἐκείνου κατὰ τὴν ἀξίαν· ὀστράκινον δὲ, ὁ τὰ γήινα φρονῶν καὶ πρὸς συντριβὴν ἐπιτήδειος· καὶ ξύλινον, ὁ εὐκόλως διὰ τῆς ἁμαρτίας καταῤῥυπούμενος καὶ ὕλη γινόμενος τῷ αἰωνίῳ πυρί)· οὕτω καί ὀργῆς σκεῦος, ὁ πᾶσαν τὴν τοῦ διαβόλου ἐνέργειαν, ὥσπερ ἀγγεῖον, χωρήσας, καὶ διὰ τὴν ἐγγενομένην αὐτῷ ἐκ τῆς φθορᾶς δυσωδίαν οὐκέτι ἀχθῆναι πρὸς χρῆσιν δυνάμενος, ἀλλ' ἀφανισμοῦ μόνου καὶ ἀπωλείας ἄξιος. Διόπερ, ἐπειδὴ ἔδει συντριβῆναι αὐτὸν, ὁ φρόνιμος καὶ σοφὸς τῶν ψυχῶν οἰκονόμος (56)

[86] Num, XVI, 31. [87] Exod. XIV, 28. [88] Rom. IX, 22. [89] II Tim. II, 20.

(52) Codex Coisl. et duo Colbertini ἢ *μοχθηρούς*. Reg. tertius et editi *μοχθηροῖς*· quod puto dictum esse per figuram, quam grammatici vocant attractionem.

(53) Antiqui duo libri καταβαίνοντες.

(54) Unus codex Combef. καταρτισμένα· sed certe culpa est operarum, non viri docti, qui sine dubio scripsit κατηρτισμένα. Ut ut hæc sunt, editi et Regii tres mss. et totidem Colbertini habent κατηρτισμένα, nec aliter legitur in vulgata. Qui locus ita Latine reddi potest, *Vasa iræ aptata in interitum*. Hic mirum videri potest, in Vulgata Latina pro *aptata* legi *apta*, cum nemo non videat verbum καταρτίζεσθαι voce hac *apta* exprimi nullo modo posse. Sed facile crediderim mendum esse alicujus librarii, qui, cum scriberet, ob oculos habebat aliquod exemplar, quod commode aperiri non poterat, sic ut cujusque versus ultimæ litteræ vix conspicerentur. Ejusmodi autem libros sæpe inveniri quotidiana experientia docet. Puto igitur factum esse, ut aliquis librarius in ejusmodi librum qui difficile aperiretur inciderit; atque in eo libro scriptum quidem fuisse totidem syllabis *aptata*, sed ita tamen, ut in fine unius versus legeretur *apta*, initio vero alterius scriptum esset *ta*. Ex quo contigit, ut librarius, qui mediam syllabam *ta* ob eam quam dixi causam non videret, *apta* necessario scripserit. Quam autem facile sit, errorem, qui semel in unum librum irrepserit, in alios permultos transire notum est. Duo autem me moverant ad id suspicandum. Primum, quod vox, *aptata* ad verbum καταρτίζεσθαι exprimendum maxime idonea sit, cum contra vox *apta* quidvis potius quam verbum Græcum exprimat; alterum, quod in optimis et vetustissimis duobus libris syllabis totidem *aptata* legatur: quorum librorum alter in bibliotheca Regia, alter in nostra diligentissime servatur. Monere libet antiquam Vulgatam ex duobus his pervetustis codicibus a nostris propediem edendam esse.

(55) Reg. primus πρὸς τὸ χρήσιμον.

(56) Colb. tertius ψυχῶν ἰατρὸς καὶ οἰκονόμος, *animarum medicus et rector*.

διῳκήσατο· αὐτὸν περιφανῆ γενέσθαι καὶ πᾶσιν ἐξάκουστον, ἵνα ἄλλοις γοῦν ὠφέλιμος διὰ τοῦ πάθους γένηται, ἐπειδὴ αὐτὸς ὑπὸ τῆς ἄγαν κακίας ἀνίατος ἦν. Ἐσκλήρυνε δὲ αὐτόν, τῇ μακροθυμίᾳ καὶ τῇ τῆς τιμωρίας ἀναβολῇ ἐπιτείνων αὐτοῦ τὴν κακίαν, ἵνα εἰς τὸν ἔσχατον ὅρον (57) αὐξηθείσης αὐτοῦ τῆς πονηρίας, τὸ δίκαιον ἐπ' αὐτῷ τῆς θείας κρίσεως διαφανῇ· Διὰ τοῦτο ἀπὸ μικροτέρων πληγῶν ἀεὶ προστιθεὶς καὶ ἐπιτείνων τὰς μάστιγας, οὐκ ἐμαλαξεν αὐτοῦ τὸ ἀνυπόταχτον, ἀλλ' εὗρισκεν αὐτὸν καὶ τῆς ἀνοχῆς τοῦ Θεοῦ καταφρονοῦντα, καὶ τοῖς ἐπαγομένοις αὐτῷ δεινοῖς ὑπὸ τῆς συνηθείας ἐμμελετήσαντα (58). Καὶ οὐδὲ οὕτως αὐτὸν παρέδωκε τῷ θανάτῳ, ἕως αὐτὸς ἑαυτὸν ἐποίησεν ὑποβρύχιον, ἐν τῇ ὑπερηφανίᾳ τῆς καρδίας αὐτοῦ τῆς τῶν δικαίων πορείας κατατομλήσας, καὶ νομίσας ὥσπερ τῷ λαῷ τοῦ Θεοῦ, οὕτω καὶ αὐτῷ βάσιμον ἔσεσθαι τὴν Ἐρυθρὰν θάλασσαν. Ταῦτα δὴ οὖν εἰδὼς πάρα Θεοῦ, καὶ διῃρημένα ἔχων παρὰ σεαυτῷ τοῦ κακοῦ τὰ, εἶδη, καὶ εἰδὼς τί μὲν τὸ ὄντως κακὸν, ὅτι ἡ ἁμαρτία, ἧς τὸ τέλος ἀπώλεια· τί δὲ τὸ δοκοῦν μὲν κακὸν διὰ τὸ τῆς αἰσθήσεως ἀλγεινὸν, ἀγαθοῦ δὲ δύναμιν ἔχον, ὡς αἱ κακώσεις αἱ πρὸς ἐποχὴν τῆς ἁμαρτίας ἐπαγόμεναι, ὧν οἱ καρποὶ σωτηρία ψυχῶν (59) αἰώνιος· παῦσαι δυσαρεστούμενος ταῖς θείαις οἰκονομίαις· ὅλως δὲ μήτε Θεὸν αἴτιον ἡγοῦ τῆς ὑπάρξεως τοῦ κακοῦ, μήτε ἰδίαν ὑπόστασιν τοῦ κακοῦ εἶναι φαντάζου. Οὐ γὰρ ἐστιν ὑφεστὼς, ὥσπερ τι ζῶον, ἡ πονηρία· οὔτε οὐσίαν αὐτῆς ἐνυπόστατον παραστῆσαι ἔχομεν. Στέρησις γὰρ ἀγαθοῦ ἐστι τὸ κακὸν. Ὠθγαλμὸς ἐκτίσθη· τυφλότης δὲ τῇ ἀπωλείᾳ τῶν ὀφθαλμῶν ἐπεγένετο (60). Ἴστε, εἰ μὴ ἦν φθαρτῆς φύσεως ὁ ὀφθαλμὸς, οὐκ ἂν ἔσχεν ἡ τυφλότης παρείσδυσιν. Οὕτω καὶ τὸ κακὸν οὐκ ἐν ἰδίᾳ ὑράρξει ἐστὶν, ἀλλά τοῖς τῆς ψυχῆς πηρώμασιν ἐπιγίνεται. Οὔτε γὰρ ἀγεννητόν (61) ἐστιν, ὡς ὁ τῶν ἀσεβῶν λόγος, ὁμότιμον ποιούντων τῇ ἀγαθῇ φύσει τὴν πονηράν, εἴπερ ἀμφότερα ἄναρχα καὶ γενέσεώς ἐστιν ἀνώτερα· οὔτε μὴν γεννητόν. Εἰ γὰρ πάντα ἐκ τοῦ Θεοῦ, πῶς τὸ κακὸν ἐκ τοῦ ἀγαθοῦ; Οὐδὲ γὰρ τὸ αἰσχρὸν (62) ἀπὸ τοῦ καλοῦ, οὔτε ἡ κακία ἀπὸ τῆς ἀρετῆς. Ἀνάγνωθι τὴν κοσμοποιίαν, καὶ εὑρήσεις, ὅτι ἐκεῖ Πάντα καλὰ, καὶ καλὰ λίαν. Οὐ τοίνυν τὸ κακὸν τοῖς καλοῖς συνεκτίσθη. Ἀλλ' οὐδὲ ἡ νοητὴ κτίσις, γενομένη παρὰ τοῦ Δημιουργοῦ, ἀναμέμιγμένη τῇ (63) πονηρίᾳ εἰς τὸ εἶναι παρήχθη. Εἰ γὰρ τὰ σωματικὰ οὐκ ἔσχεν ἐν ἑαυτοῖς τὸ κακὸν συγκτι-

A tebat, prudens ac sapiens animarum gubernator statuit eum illustrem fieri, et apud omnes celebrem ut infortunio suo reliquis saltem utilis foret, cum esset ipse ob nimiam malitiam insanabilis. Induravit autem eum, tolerantia ac pœnæ dilatione malitiam ipsius adaugens, ut nequitia ejus ad extremum usque cumulum provecta, judicii divini æquitas in eo effulgeret. Eoque a minoribus plagis initio ducto, flagella semper addens ac augens, contumaciam ejus non emollivit: sed invenit ipsum et Dei patientiam contemnentem, et talem, cujus esset animus in malis sibi illatis præ assuetudine exercitatus. Et ne sic quidem eum tradidit morti, donec se ipse submersit, viam justorum ingredi ausus mentis suæ superbia, et ut populo
B Dei, ita sibi quoque mare Rubrum pervium fore ratus. Hæc igitur a Deo edoctus, et distincta apud temetipsum mali genera habens, **78** nec ignorans quid vere malum sit, peccatum videlicet, cujus finis interitus, quid vero malum duntaxat apparens ob excitatum in sensibus dolorem, vim alioqui boni habens, velut sunt mulctæ et incommoda quæ ad cohibenda peccata inferuntur, quorum fructus salus animarum æterna, fac desinas regimen divinum ægre ferre. Uno verbo, neque Deum substantiæ mali auctorem esse putes: neque mali ullam esse propriam subsistentiam fingas. Non enim subsistit, velut animal quoddam, pravitas: neque illius essentiam vere exsistentem ponere ob oculos possumus. Nam boni privatio malum est.
C Creatus oculus est, sed oculis amissis supervenit cæcitas. Unde si oculi natura non fuisset corruptioni obnoxia, non patuisset aditus cæcitati. Sic etiam malum non in propria substantia exsistit, sed ex animæ læsionibus accedit. Neque enim ingenitum est, velut dicunt impii qui naturam malam bonæ æqualem constituunt, si quidem utraque principio caret, anteceditque generationem; neque genitum est. Etenim si ex Deo sunt omnia, quomodo malum ex bono est? Neque enim turpe ex honesto est, neque vitium ex virtute. Lege creationem mundi, et invenies illic *Cuncta bona et bona valde*[90]. Non igitur malum una cum bonis creatus est. Sed neque spiritualis creatura ab Opifice condita, in rerum naturam cum aliqua sibi
D admista pravitate producta est. Si enim corporea non haberent in seipsis malum una secum crea-

[90] Gen. 1, 31.

(57) Colb. tertius ὅρον αὐτοῦ. Mox editi δίκαιον ἐπ' αὐτοῦ, At quinque mss. ἐπ' αὐτῷ.

(58) Colb. primus ἐκμελετήσαντα.

(59) Antiqui duo libri σωτηρία ψυχῆς. Ibidem aliquot mss. Combefisiani παύσῃ. Colb. tertius οὐ παύσῃ, *nonne desines?*

(60) Reg. tertius ὀφθαλμῶν προσεγένετο.

(61) Hic et infra, ubi vox ἀγέννητος, aut γεννητὸς occurrit, variant tum calamo notati, tum typis descripti libri. Nec id cuiquam mirum videri debet, cum hæc voces in diversis exemplaribus modo cum unico ν scribantur, modo cum duobus. Certe, cum de divinis rebus agitur, multum quidem refert hoc an illo modo legatur, ἀγέννητος, aut ἀγένητος, γεννητός, aut γενητός. Et vero nefas est Filium dicere *ingenitum*, quem tamen vere profitemur *increatum*: item, fides docet Filium esse *genitum*; quem negat esse *factum*. Sed si sermo sit de rebus creatis, nihil refert utro quis modo legat, cum pro una voce aliam sæpius sumi constet. Lege Ducæum. De cætero nemo, opinor, non videt Mænichæos hic a Basilio impugnari. Mox Colb. tertius φύσει τὴν πονηρίαν. Subinde idem codex καὶ γεννήσεως.

(62) Reg. primus ἀγαθοῦ· Οὐδὲν γὰρ αἰσχρόν.

(63) Colb. secundus ἀναμεμιγμένως τῇ.

tum; quomodo spiritualia longe puritate ac sanctitate prætantia, communem cum malo subsistentiam habuissent? Sed tamen malum est, et vis ejus id non parum per omnem vitam diffundi demonstrat. Unde ergo habet quod est, si neque principio careat, inquit, neque factum ac creatum sit?

6. Vicissim interrogentur qui talia quærunt: Unde morbi? unde corporis oblæsi vitia? Neque enim morbus increatus est, neque etiam opificium Dei. Sed creata quidem sunt animalia cum conveniente sibi structura secundum naturam, ac integris absolutisque membris prodiere in lucem; sed tamen ægrotaverunt e naturali statu emota. Amittunt enim sanitatem aut propter diætam malam, aut per quamcunque aliam quæ morbum afferat causam. Ergo corpus creavit Deus, non morbum; et animam quoque fecit Deus, non peccatum: vitiata tamen est anima, e naturali statu dejecta. Quodnam autem erat ipsi præcipuum bonum illud? Adhærere Deo, eique per charitatem conjungi: a qua ubi excidit, variis morbis ac diversis vitiata est. Quid est autem quod omnino mali capax sit? Quoniam prædita est libero arbitrio, quod naturæ rationis compoti **79** maxime congruit. Soluta namque anima necessitate omni, liberamque et in sua potestate sitam vitam a Conditore sortita, quod ad Dei imaginem facta sit, bonum quidem intelligit ejusque jucunditatem novit: et dum speculari bonum, ac spiritualibus frui perseverat, ut facultatem potestatemque habet suæ, quæ secundum naturam est, vitæ conservandæ, ita quoque potestatem habet declinandi aliquando a bono. Hoc autem ei contingit, cum beata delectatione exsatiata, et velut sopore quodam gravata, et a supernis dilabens, fruendarum turpium voluptatum causa sese carni admiscuerit.

7. Erat aliquando Adam in supernis, non loco, sed animo, cum statim accepta anima, erectisque in cœlum oculis, rebus conspectis valde exhilaratus, diligensque maxime datorem beneficum, qui vitam æternam fruendam largitus, locarat eum in deliciis paradisi, quique post traditum ei perinde ut angelis principatum, effecerat ipsum ejusdem cum archangelis victus participem, et vocis divinæ auditorem: præter hæc omnia protectus a Deo, ejusque bonis fruitus, statim stamen his omnibus exsaturatus, et præ satietae, quasi conviciatus, quod carneis oculis jucundum videbatur, id prætulit spirituali pulchritudine, ac ventris saturitatem

ζόμενον, πῶς ἂν τὰ νοητὰ, τοσοῦτον καθαρότητι καὶ ἁγιασμῷ διαφέροντα, κοινὴν ἂν ἔσχε πρὸς τὸ κακὸν τὴν ὑπόστασιν; Ἀλλὰ μὴν ἔστι τὸ κακὸν, καὶ ἡ ἐνέργεια δείκνυσι πολὺ κατὰ τοῦ βίου παντὸς κεχυμένον. Πόθεν οὖν αὐτῷ τὸ εἶναι, εἰ μήτε ἄναρχόν ἐστι, φησὶ, μήτε πεποίηται;

6. Ἀντερωτάσθωσαν οἱ τὰ τοιαῦτα ἀπιζητοῦντες· Πόθεν νόσοι (64); πόθεν αἱ πηρώσεις τοῦ σώματος; Οὔτε γὰρ ἀγέννητος ἡ νόσος, οὔτε μὴν δημιούργημα τοῦ Θεοῦ. Ἀλλ' ἐκτίσθη μὲν τὰ ζῶα μετὰ τῆς πρεπούσης αὐτοῖς κατασκευῆς κατὰ φύσιν, καὶ παρήχθη (65) πρὸς τὴν ζωὴν ἀπηρτισμένα τοῖς μέλεσιν, ἐνόσησε δὲ τοῦ κατὰ φύσιν παρατραπέντα. Ἐξίσταται γὰρ τῆς ὑγιείας ἢ διὰ πονηρὰν δίαιταν ἢ δι' ἡσδηποτοῦν νοσοποιοῦ αἰτίας (66). Οὐκοῦν σῶμα μὲν ἔκτισεν ὁ Θεὸς, οὐχὶ νόσον· καὶ ψυχὴν τοίνυν ἐποίησεν ὁ Θεὸς, οὐχὶ δὲ ἁμαρτίαν· ἐκακώθη δὲ ἡ ψυχὴ, παρατραπεῖσα τοῦ κατὰ φύσιν. Τί δὲ ἦν αὐτῇ τὸ προηγούμενον ἀγαθόν; Ἡ προσεδρεία τοῦ Θεοῦ, καὶ ἡ διὰ τῆς ἀγαπης συνάφεια· ἧς ἐκπεσοῦσα, τοῖς ποικίλοις καὶ πολυτρόποις (67) ἀῤῥωστήμασιν ἐκακώθη. Διὰ τί δὲ ὅλως δεκτικὴ τοῦ κακοῦ; Διὰ τὴν αὐτεξούσιον ὁρμὴν, μάλιστα πρέπουσαν λογικῇ φύσει. Ἀλυμένη γὰρ πάσης ἀνάγκης, καὶ αὐθαίρετον ζωὴν λαβοῦσα παρὰ τοῦ κτισαντος, διὰ τὸ κατ' εἰκόνα γεγενῆσθαι Θεοῦ, νοεῖ μὲν τὸ ἀγαθὸν, καὶ οἶδεν αὐτοῦ τὴν ἀπόλαυσιν, καὶ ἔχει ἐξουσίαν καὶ δύναμιν, ἐπιμένουσα τῇ τοῦ καλοῦ θεωρίᾳ καί τῇ ἀπολαύσει τῶν νοητῶν, διαφυλάσσειν αὐτῆς τὴν κατὰ φύσιν ζωήν· ἔχει δὲ ἐξουσίαν καὶ ἀπονεῦσαι ποτε τοῦ καλοῦ. Τοῦτο δὲ συμβαίνει αὐτῇ, ὅταν, κόρον λαβοῦσα τῆς μακαρίας τέρψεως, καὶ οἷον νυσταγμῷ τινι βαρυνθεῖσα καὶ ἀπορῥυεῖσα τῶν ἄνωθεν, τῇ σαρκὶ διὰ, τὰς αἰσχρὰς τῶν ἡδονῶν ἀπολαύσεις ἀναμιχθῇ.

7. Ἦν ποτε ὁ Ἀδὰμ ἄνω, οὐ τόπῳ, ἀλλὰ τῇ προαιρέσει, ὅτε, ἄρτι ψυχωθεὶς καὶ ἀναβλέψας πρὸς οὐρανὸν (68), περιχαρὴς τοῖς ὁρωμένοις γενόμενος, ὑπεραγαπῶν τὸν εὐεργέτην, ζωῆς μὲν αἰωνίου ἀπόλαυσιν χαρισάμενον, τρυφαῖς δὲ παραδείσου ἐναναπαύσαντα, ἀρχὴν δὲ ὄντα κατὰ τὴν τῶν ἀγγέλων, καὶ ἀρχαγγέλοις αὐτὸν ποιήσαντα ὁμοδίαιτον, καὶ φωνῆς θείας ἀκροατὴν· ἐπὶ πᾶσι τούτοις ὑπερασπιζόμενος παρὰ Θεοῦ, καὶ ἀπολαύων τῶν αὐτοῦ ἀγαθῶν (69), ταχὺ πάντων ἀναπλησθεὶς, καὶ οἷον ἐξυβρίσας τῷ κόρῳ, τὸ τοῖς σαρκίνοις ὀφθαλμοῖς φανὲν τερπνὸν τοῦ νοητοῦ προετίμησε κάλλους, καὶ τὴν πλησμονὴν τῆς γαστρὸς τῶν πνευματικῶν ἀπολαύσεων τιμιωτέραν ἔθετο.

(64) Editi πόθεν αἱ νόσοι. Colb. primus πόθεν νόσοι. Alii quatuor mss. ποθεν νόσος.

(65) Regii primus et secundus et Colb. tertius κατασκευῆς, και κατὰ φύσιν παρήχθον. Alii tres mss. et editi κατασκευῆς κατὰ φύσιν, καὶ παρήχθη.

(66) Editi ἢ δι' ἀσδηποτοῦν νοσοποιοὺς αἰτίας. Antiqui duo libri ut in contextu.

(67) Veteres duo libri ποικίλοις καὶ πολυπλότοις ἀῤ.

(68) Colb. primus εἰς οὐρανόν. Aliquando post idem codex ὄντα τὴν τῶν. Ibidem quatuor mss. καὶ ἀγγέλοις αὐτὸν.

(69) Editio Paris. ὑπερασπιζόμενος πρὸς Θεοῦ καὶ ἀπολαύσεων ταχὺ πάντων ἀναπλησθείς. Ediiio Basil. ἀπολαύων; cætera vero ut supra. Colb. primus ὑπερασπαζόμενος Θεὸν καὶ ἀπολαὺων τὰ Χριστοῦ καὶ πάντων ἀναπλησθεις. Reg. tertius ὑπερασπαζόμενος Θεῷ καὶ ἀπολαὺων, ταχύ, etc. Reg. secundus ut in contextu.

Ἔξω μὲν εὐθὺς ἦν τοῦ παραδείσου, ἔξω δὲ τῆς μακαρίας ἐκείνης διαγωγῆς, οὐκ ἐξ ἀνάθκης κακὸς, ἀλλ' ἐξ ἀβουλίας, γενόμενος. Διὰ τοῦτο καὶ ἥμαρτε μὲν διὰ μοχθηρὰν, προαίρεσιν, ἀπέθανε δὲ διὰ τὴν ἁμαρτίαν· Τὰ γὰρ ὀψώνια τῆς ἁμαρτίας θάνατος· Ὅσον γὰρ ἀφίστατο τῆς ζωῆς, τοσοῦτον προσήγγιζε τῷ θανάτῳ. Ζωὴ γὰρ ὁ Θεός· στέρησις δὲ τῆς ζωῆς θάνατος. Ὥστε ἑαυτῷ τὸν θάνατον ὁ Ἀδὰμ διὰ τῆς ἀναχωρήσεως τοῦ Θεοῦ κατεσκεύασε, κατὰ τὸ γεγραμμένον, ὅτι Ἰδοὺ οἱ μακρύνοντες ἑαυτοὺς ἀπὸ σοῦ, ἀπολοῦνται. Οὕτως οὐχὶ Θεὸς ἔκτισε θάνατον. ἀλλ' ἡμεῖς ἑαυτοῖς ἐκ πονηρᾶς γνώμης ἐπεσπασάμεθα. Οὐ μὴν οὐδὲ ἐκώλυσε τὴν διάλυσιν διὰ τὰς προειρημένας αἰτίας, ἵνα μὴ ἀθάνατον ἡμῖν τὴν ἀῤῥωστίαν διατηρήσῃ. Ὥσπερ ἂν εἴ τις σκεῦος πήλινον διαῤῥῦεν μὴ καταδέχοιτο παραδοῦναι πυρὶ, ἕως ἂν τὸ ἐνυπάρχον αὐτῷ πάθος διὰ τῆς ἀναπλάσεως ἐξιάσαιτο (70). Ἀλλὰ διὰ τί οὐκ ἐν τῇ κατασκευῇ τὸ ἀναμάρτητον ἔσχομεν, φησὶν, ὥστε μηδὲ βουλομένοις ἡμῖν ὑπάρχειν τὸ ἁμαρτάνειν; Ὅτι καὶ σὺ τοὺς οἰκέτας, οὐχ ὅταν δεσμίους ἔχῃς, εὖνους ὑπολαμβάνεις, ἀλλ' ὅταν ἑκουσίως ἴδῃς ἀποπληροῦντάς σοι τὰ καθήκοντα. Καὶ Θεῷ τοίνυν οὐ τὸ ἠναγκασμένον φίλον, ἀλλὰ τὸ ἐξ ἀρετῆς κατορθούμενον. Ἀρετὴ δὲ ἐκ προαιρέσεως, καὶ οὐκ ἐξ ἀνάγκης γίνεται. Προαίρεσις δὲ τῶν ἐφ' ἡμῖν ἤρτηται. Τὸ δὲ ἐγ' ἡμῖν ἐστι τὸ αὐτεξούσιον. Ὁ τοίνυν μεμφόμενος τὸν ποιητὴν ὡς μὴ φυσικῶς κατασκευάσαντα ἡμᾶς ἀναμαρτήτους, οὐδὲν ἕτερον ἢ τὴν ἄλογον φύσιν τῆς λογικῆς προτιμᾷ, καὶ τὴν ἀκίνητον καὶ ἀνόρμητον τῆς προαιρετικῆς καὶ ἐμπράκτου. Ταῦτα εἰ καὶ παρεκβατικῶς, ἀλλ' ἀναγκαίως εἴρηται, ἵνα μή, εἰς βυθὸν διαλογισμῶν ἐμπεσὼν, πρὸς τῇ στερήσει τῶν περισπουδάστων, ἔτι καὶ Θεοῦ στέρησιν ὑπομείνῃς. Παυσώμεθα οὖν ἐπανορθούμενοι τὸν σοφόν. Παυσώμεθα τὸ βέλτιον τῶν παρ' αὐτοῦ γινομένων ἐπιζητοῦντες. Εἰ γάρ καὶ τῶν κατὰ μέρος οἰκονομουμένων διαφεύγουσιν ἡμᾶς οἱ λόθοι, ἀλλ' ἔν γε ἐκεῖνο δόγμα ταῖς ψυχαῖς ἡμῶν ἐνυπαρχέτω, τὸ, μηδὲν κακὸν παρὰ τοῦ ἀγαθοῦ γίνεσθαι.

A duxit spiritualibus deliciis potiorem. Quare statim ejectus e paradiso, beata illa vita privatus fuit, non ex necessitate, sed ex insipientia malus effectus. Quamobrem peccavit quidem ob pravam voluntatem: sed mortuus est ob peccatum. *Stipendia enim peccati mors* [91]. Quantum enim secedebat a vita, tantum appropinquabat ad mortem. Nam vita Deus est, vitæ vero privatio mors. Quare Adamus secedendo a Deo mortem conscivit sibi ipsi, juxta id quod scriptum est: *Ecce qui elongant se a te, peribunt* [92]. Sic non creavit Deus mortem, sed nos nobis ipsis ex prava mente eam accersivimus. Neque vero dissolvi nos prohibuit ob eas quas prius diximus causas, ut ne immortalem in nobis ægritudinem conservaret. Quemadmodum si quis fictile quoddam effluens vas igni admovere nolit, donec reconcinnando vitium illius resarciat. Sed cur, inquit, non ita conditi sumus, ut peccare natura non possimus, adeo ut ne volentibus quidem nobis facultas inesset peccandi? Quia et tu famulos, non cum vinctos detines, benevolos putas, sed cum eos libenter sua in te officia videris explere. Itaque neque Deo gratum est quod coactum est, sed quod virtute geritur. Virtus autem ex voluntate non ex necessitate proficiscitur. Jam vero voluntas ex iis quæ penes nos sunt, dependet. Quod autem in nobis situm est, liberi arbitrii facultas est. Proinde qui opificem reprehendit, quod nos non condiderit natura tales ut peccare nequeamus, nihil aliud facit, nisi naturam irrationalem rationali et immobilem appetendique incapacem, liberæ atque actuosæ præfert. **80** Hæc etsi per digressionem. necessario tamen dicta sunt, ut ne in abyssum cogitationum inanium lapsus præter privationem eorum quorum studio teneris, adhuc et Deo ipso priveris. Desinamus igitur corrigere sapientem. Desinamus quidquam melius quam quæ fecerit, indagare. Etsi enim singulorum quæ ejus providentia ac consilio fiunt, rationes nos latent; at certe unum illud dogma ratum fixumque in nostris animis sit, nullum malum a bono fieri.

B

C

8. Ἐπεισέρχεται δὲ τούτῳ, κατὰ τὸ ἀκόλουθον τῆς ἐννοίας, καὶ τὸ περὶ τοῦ διαβόλου ζήτημα. Πόθεν ὁ διάβολος, εἰ μὴ παρὰ Θεοῦ (71) τὰ κακά; Τί οὖν φαμεν; Ὅτι ὁ αὐτὸς ἡμῖν ἀρκέσει καὶ περὶ τοῦ ζητήματος τούτου λόγος, ὁ καὶ περὶ τῆς ἐν ἀνθρώποις πονηρίας ἀποδοθείς. Πόθεν γὰρ πονηρὸς ὁ ἄνθρωπος; Ἐκ τῆς οἰκείας οὐτοῦ (72) προαιρέσεως. Πόθεν κακὸς ὁ διάβολος; Ἐκ τῆς αὐτῆς αἰτίας, αὐθαίρετον ἔχων καὶ αὐτὸς τὴν ζωὴν, καὶ ἐπ' αὐτῷ κειμένην τὴν ἐξουσίαν, ἢ παραμένειν τῷ Θεῷ, ἢ ἀλλοτριωθῆναι τοῦ ἀγαθοῦ. Γαβριὴλ ἄγγελος, καὶ παρέστηκε τῷ Θεῷ διηνεκῶς. Ὁ Σατανᾶς ἄγγελος, καὶ ἐξέπεσε τῆς οἰκείας τάξεως παντελῶς. Κἀκεῖνον ἡ προαίρεσις δι-

8. Huic autem quæstioni alia de diabolo ex cogitatorum serie accedit. Unde sit diabolus, si non sunt a Deo mala? Quid igitur dicimus? rationem eamdem quam jam de hominum pravitate reddidimus, nobis pro hac quoque quæstione sufficere. Unde enim malus est homo? ex sua ipsius voluntate. Unde malus diabolus? Ex eadem causa; cum et ipse liberam vitam haberet, ac penes se esset vel Deo perseveranter adhærere, vel a bono secedere. Gabriel angelus est, et Deo jugiter astitit. Satanas erat angelus quoque, sed ex suo ordine penitus excidit. Et illum retinuit in cœlis liberum arbitrium, et hunc dejecit voluntatis libertas. Pote-

D

[91] Rom. VI, 23. [92] Psal. LXXII, 27.

(70) Colb. primus ἐξιάσηται. Ibidem editi ἀλλὰ καὶ διά. Vocula καί abest a nostris codicibus.

(71) Editi παρὰ τοῦ Θεοῦ. Articulus in nostris mss., non invenitur.

(72) Antiqui tres libri οἰκείας ἑαυτοῦ.

rat namque et ille desciscere, et hic non labi. Sed illum servavit Dei dilectio insatiabilis hunc vero reprobum fecit suus a Deo recessus. Hoc est malum, abalienatio a Deo. Parva oculi conversio facit, ut aut cum sole, aut cum corporis nostri umbra simus. Et illuc quidem si respicias, prompte ac cito illustraris : ad umbram vero si declines, necessario degis in tenebris. Hunc ad modum malus est diabolus, ex voluntate habens malitiam, non illius natura adversatur bono. Unde igitur ei adversus nos bellum? Quia cum sit cujuscunque militiæ receptaculum, recepit quoque invidiæ morbum, et invidit nobis honorem. Non enim potuit vitam nostram in paradiso citra mœrorem actam ferre : nam dolis ac versutiis hominem decipiens, eaque cupiditate, qua ipse fieri Deo similis expetebat, ad fallendum illum usus, lignum ostendit, ac promisit futurum, ut si eo vesceretur, eum efficeret similem Deo. *Si enim*, inquit, *comederitis, eritis sicut dii, scientes bonum et malum* [93]. Nam igitur conditus est inimicus nobis : sed ex invidia effectus est nobis inimicus. Nam cum videret se ex angelorum cœtu projectum, tunc hominem, qui terrestris erat, ad angelorum dignitatem suo in virtute profectu exaltatum videre non sustinuit.

9. Quoniam igitur inimicus factus est, inimicitiam nobis Deus adversus illum indidit, cum serpentem cujus opera usus fuerat, sic allocutus est, ut minas ad diabolum referret : *Ponam inimicitiam inter te et inter semen illius* [94]. Nam reipsa nocent amicitiæ cum malitia initæ, siquidem ista amicitiæ lex inter conjunctos ex quadam similitudine solet intercedere. Unde recte dictum est : *Corrumpunt mores bonos colloquia mala* [95]. Quemadmodum enim in pestilentibus locis aer sensim spiritu ductus latentem morbum incolis ingenerat : sic inita cum malis **81** consuetudo animis infert mala non parva, tametsi noxa non statim sentitur. Quapropter implacabilis est adversus serpentem inimicitia. Quod si instrumentum odio tanto dignum est, quantum inimicitiam cum instrumenti motore gerere nos convenit? Sed cur, inquit, erat lignum in paradiso, per quod aggressurus nos erat diabolus? Etenim si fallaciæ illecebram non habuisset, quomodo nos per inobedientiam induxisset in mortem? Quia probanda erat obedientia nostra per præceptum. Eam ob causam planta erat speciosorum fructuum ferax, ut per abstinentiam voluptatis virtutem temperantiæ ostendentes, coronis patientiæ merito donaremur. Comesturam autem secuta est non modo violatio præcepti, sed nuditatis etiam cognitio. *Comederunt enim*, inquit, *et aperti sunt oculi eorum*,

[93] Gen. III, 5. [94] ibid. 15. [95] I Cor. XV, 33.

A ἐφύλαξεν (73) ἐν ταῖς ἄνω, καὶ τοῦτον κατέῤῥιψε τῆς γνώμης τὸ αὐτεξούσιον. Ἐδύνατο γὰρ κἀκεῖνος ἀποστατῆσαι, καὶ οὗτος μὴ ἐκπεσεῖν. Ἀλλὰ τὸν μὲν διεσώσατο τῆς ἀγάπης τοῦ Θεοῦ τὸ ἀκόρεστον· τὸν δὲ ἀπόβλητον ἔδειξεν ἡ ἐκ Θεοῦ ἀναχώρησις. Τοῦτό ἐστι τὸ κακόν, ἡ τοῦ Θεοῦ ἀλλοτρίωσις. Μικρὰ περιστροφὴ ὀφθαλμοῦ ἢ μετὰ ἥλιον ἡμᾶς εἶναι ποιεῖ, ἢ μετὰ τῆς σκιᾶς τοῦ σώματος ἡμῶν. Κἀκεῖ μέν ἀναβλέψαντι ἕτοιμον τὸ φωτισθῆναι, ἀπενεύσαντι δὲ πρὸς τὴν σκιὰν ἀναγκαία ἡ σκότωσις. Οὕτω πονηρὸς ὁ διάβολος, ἐκ προαιρέσεως ἔχων τὴν πονηρίαν, οὐ φύσει ἀντικειμένη τῷ ἀγαθῷ. Πόθεν οὖν αὐτῷ ὁ πρὸς ἡμᾶς πόλεμος; Ὅτι, ὃ σχεῖον ὢν πάσης κακίας, ἐδέξατο καὶ τοῦ φθόνου τὴν νόσον, καὶ ἐδάσκηνεν ἡμῖν τῆς τιμῆς. Οὐ γὰρ ἤνεγκεν ἡμῶν τὴν ἄλυπον ζωὴν
B τὴν ἐν τῷ παραδείσῳ· δόλοις δὲ καὶ μαχαναῖς ἐξαπατήσας τὸν ἄνθρωπον, καὶ τὴν ἐπιθυμίαν αὐτοῦ, ἣν ἔσχε πρὸς τὸ ὁμοιωθῆναι τῷ Θεῷ, ταύτῃ πρὸς τὴν ἀπάτην ἀποχρήσάμενος, ἔδειξε τὸ ξύλον καὶ ἐπηγγείλατο διὰ τῆς βρώσεως αὐτοῦ ὅμοιον τῷ Θεῷ (74) κατασκήσειν. Ἐὰν γὰρ φάγητε, φησὶν, ἔσεσθε ὡς θεοὶ, γινώσκοντες καλὸν καὶ πονηρόν. Οὐκ ἐχθρὸς τοίνυν ἡμῖν κατεσκευασθη, ἀλλ' ἐκ ζηλοτυπίας ἡμῖν εἰς ἔχθραν ἀντικατέστη. Ὁρων γὰρ ἑαυτὸν ἐν τῶν ἀγγέλων καταῤῥιφέντα, οὐκ ἤνεγκε βλέπειν τὸν γήϊνον ἐπὶ τὴν ἀξίαν τῶν ἀγγέλων διὰ προκοπῆς ἀνυφούμενον.

9. Ἐπειδὴ οὖν γέγονεν ἐχθρὸς, ἐφύλαξεν ἡμῖν ὁ Θεὸς τὴν πρὸς αὐτὸν ἐναντίωσιν, δι' ὧν τῷ ὑπηρετησαμένῳ αὐτῷ θηρίῳ διελέγετο, πρὸς αὐτὸν ἀναφέρων τὴν ἀπειλήν· ὅτι Ἔχθραν θήσω ἀναμέσον σοῦ καὶ
C ἀναμέσον τοῦ σπέρματος αὐτῆς. Τῷ ὄντι γὰρ βλαβεραὶ αἱ πρὸς τὴν κακίαν καταλλαγαί· ἐπειδὴ νόμος οὗτος φιλίας (75) δι' ὁμοιότητος πέφυκε τοῖς συνεπτομένοις ἐγγίνεσθαι. Ὅθεν ὀρθῶς ἔχει τὸ, Φθείρουσιν ἤθη χρηστὰ ὁμιλίαι κακαί. Ὡς γὰρ ἐν τοῖς νοσοκομείοις χωρίοις ὁ κατὰ μέρος ἀναπνεόμενος ἀὴρ λανθάνουσαν νόσον τοῖς ἐνδιαιτωμένοις ἐναποτίθεται· οὕτως ἡ πρὸς τὰ φαῦλα συνήθεια μεγάλα κακὰ ταῖς ψυχαῖς ἐναφίησι, κἂν τὴν παραυτίκα αἴσθησιν τὸ βλαβερὸν διαφεύγῃ. Διὰ τοῦτο ἀδιάλλακτος ἡ πρὸς τὸν ὄφιν ἔχθρα· Εἰ δὲ τὸ ὄργανον τοσούτου μίσους ἄξιον, πόσον ἐχθραίνειν ἡμᾶς τῷ ἐνεργήσαντι προσῆκεν; Ἀλλὰ καὶ διὰ τί ἦν τὸ ξύλον, φησὶν, ἐν τῷ παραδείσῳ, δι' οὗ τῷ διαβόλῳ ἔμελλε προχωρήσειν ἡ καθ' ἡμῶν ἐπίχείρησις; Εἰ γὰρ μὴ εἶχε τῆς ἀπάτης τὸ
D δέλεαρ, πῶς ἂν ἡμᾶς διὰ τῆς παρακοῆς εἰς τὸν θάνατον ὑπηγάγετο; Ὅτι ἔδει εἶναι ἐντολὴν τὴν δοκιμάζουσαν ἡμῶν τὸ ὑπήκοον. Διὰ τοῦτο ἦν φυτὸν ὡραίων καρπῶν εὔφορον, ἵνα ἐν τῇ ἀποχῇ τοῦ ἡδέος, τὸ τῆς ἐγκρατείας καλὸν ἐπιδειξάμενοι, τῶν τῆς ὑπομονῆς στεφάνων δικαίως ἀξιωθῶμεν. Ἐπηκολούθησε δὲ τῇ βρώσει οὐ παρακοὴ μόνον (76) τῆς ἐντολῆς, ἀλλὰ καὶ ἡ ἐπίγνωσις τῆς ζυμνότητος. Ἔφαγον γὰρ, φησὶ, καὶ διηνοίχθησαν αὐτῶν οἱ ὀφθαλ-

(73) Editi ἐφύλαξε. At mss. tres διεφύλαξε.

(74) Reg. primus ὅμοιον τοῦ Θεοῦ. Mox utraque editio ἔσεσθαι ὡς θεοί. At mss. multi ἔσεσθε. Nec ita multo infra quatuor mss. ἔχθραν. ἀντεκατέστη, Alii duo mss. editi ἀντικατέστη.

(75) Colb. primus οὕτως φιλανθρωπίας.

(76) Colb. primus παρακοὴ μόνη.

μοὶ, καὶ ἔγνωσαν, ὅτι γυμνοί εἰσιν. Ἔδει δὲ μὴ A γενώσκειν τὴν γύμνωσιν, ἵνα μὴ ὁ νοῦς τοῦ ἀνθρώπου περισπᾶτο πρὸς τὴν τοῦ λείποντος ἀναπλήρωσιν, ἀμφιέσματα ἑαυτῷ καὶ τῆς γυμνότητος παραμυθίαν ἐπινοῶν, καὶ ὅλως τῇ τῆς σαρκὸς ἐπιμελείᾳ τῆς πρὸς Θεὸν ἐνατενίσεως ἀφελκόμενος· Διὰ τί δὲ οὐκ εὐθὺς αὐτῷ συγκατεσκευάσθη καὶ τὰ ἐνδύματα ; Ὅτι οὔτε φυσικὰ ἔπρεπεν εἶναι ταῦτα, οὔτε ἐκ τέχνης. Τὰ μὲν γὰρ φυσικὰ ἴδια τῶν ἀλόγων ἐστίν· οἷον πτερὰ, καὶ τρίχες, καὶ δερμάτων παχύτητες, στέγειν μὲν χειμῶνας, φέρειν δὲ καύσωνας δυναμένων. Ἐν οἷς οὐδὲν τὸ ἕτερον τοῦ ἑτέρου διενήνοχεν, ὁμοτίμων πᾶσι τῆς φύσεως ὑπαρχούσης· ἀνθρώπῳ δὲ ἔπρεπε, κατὰ τὴν ἀναλογίαν τῆς πρὸς Θεὸν ἀγάπης, παρηλλαγμένας τῶν ἀγαθῶν τὰς ἀντιδόσεις ὑπάρχειν. Αἱ δὲ ἐκ τέχνης ἐπιτηδεύσεις ἀσχολίας ἂν B ἐγένοντο πρόξενοι· ὃ μάλιστα φευκτὸν ἦν ὡς βλαβερὸν τῷ ἀνθρώπῳ. Διὸ καὶ ὁ Κύριος, εἰς τὴν ἐν τῷ παραδείσῳ ζωὴν ἡμᾶς ἀνακαλούμενος, ἐκβάλλει τὴν μέριμναν τῶν ψυχῶν, λέγων· Μὴ μεριμνᾶτε (77) τῇ ψυχῇ ὑμῶν, τί φάγητε· μηδὲ τῷ σώματι ὑμῶν, τί ἐνδύσησθε. Οὔτε οὖν ἐκ φύσεως ἔπρεπεν αὐτῷ ἔχειν τὰ σκεπάσματα, οὔτε ἐκ τέχνης· ἀλλ' ἕτερα ἦν ὑτρεπισμένα, ἐπιδειξαμένῳ τὴν ἀρετὴν, τὰ ἐκ τῆς τοῦ Θεοῦ χάριτος ἐπανθεῖν τῷ ἀνθρώπῳ, καὶ περιαστράπτειν μέλλοντα φωτειναῖς τισι περιβολαῖς (78), ὁποῖαι αἱ τῶν ἀγγέλων, ὑπὲρ τὴν τῶν ἀνθέων ποικιλίαν, ὑπὲρ τὴν τῶν ἀστέρων φαιδρότητα καὶ στιλβότητα. Διὰ τοῦτο οὖν οὐκ εὐθὺς αὐτῷ τὰ ἐνδύματα, ἐπειδὴ ἆθλα ἦν ἀρετῆς ἀποκείμενα τῷ ἀνθρώπῳ, εἰς ἃ φθάσαι ὑπὸ τῆς ἐπηρείας τοῦ διαβόλου οὐχ C ἑκτὸν ἦν. Ἀγωνιστὴς τοίνυν ἔστηκεν ἡμῖν ὁ διάβολος διὰ τὸ ἐξ ἐπηρείας πάλαι γενόμενον ἡμῖν πτῶμα, τοῦ Κυρίου οἰκονομήσαντος ἡμῖν τὴν πρὸς αὐτὸν πάλην, ὥστε διὰ τῆς ὑπακοῆς ἀναπαλαῖσαι ἡμᾶς (79), καὶ καταστεφανωθῆναι τοῦ ἀντιδίκου. Εἴθε μὲν γὰρ μὴ ἐγεγόνει διάβολος, ἀλλ' ἔμεινεν ἐν τῇ τάξει, ἐν ᾗ ἐξ ἀρχῆς ἐτάχθη παρὰ τοῦ ταξιάρχου ! ἐπειδὴ δὲ γέγονεν ἀποστάτης, ἐχθρὸς μὲν Θεοῦ, ἐχθρὸς δὲ ἀνθρώπων τῶν κατ' εἰκόνα Θεοῦ γεγενημένων (διὰ τοῦτο γάρ ἐστι μισάνθρωπος, διότι καὶ θεομάχος· καὶ μισεῖ μὲν ἡμᾶς ὡς κτήματα τοῦ Δεσπότου (80), μισεῖ δὲ ὡς ὁμοιώματα τοῦ Θεοῦ)· συνεχρήσατο οὖν αὐτοῦ τῇ πονηρίᾳ εἰς γυμνάσιον τῶν ἡμετέρων ψυχῶν D ὁ σοφὸς καὶ προνοητικῶς οἰκονομῶν τὰ ἀνθρώπινα, ὥσπερ ἰατρὸς τῇ τῆς ἐχίδνης ἰῷ εἰς σωτηρίων φαρμάκων κατασκευὴν ἀποχρώμενος. Τίς οὖν ἦν (81) ὁ διάβολος ; καὶ τίς ἡ τάξις ; καὶ τί τὸ ἀξίωμα ; καὶ πόθεν ὅλως Σατανᾶς προσηγόρευται (82) ; Σατανᾶς μὲν οὖν, διὰ τὸ ἀντικεῖσθαι τῷ ἀγαθῷ· οὕτω γὰρ σημαίνει ἡ φωνὴ τῶν Ἑβραίων, ὡς ἐν ταῖς Βασι-

*et cognoverunt quod nudi essent* [96]. Par autem erat eos non agnovisse nuditatem, ne mens hominis ad supplendum quod deerat, distraheretur, indumenta nuditatisque solatia sibi excogitans, et ne totus carnis curæ incumbens, a continua Dei contemplatione avocaretur. Cur autem non statim una cum ipso indumenta etiam constructa sunt ? Quoniam neque naturalia ea esse conveniebat, neque ex arte. Nam naturalia brutorum animalium sunt propria, velut pennæ, pili, pelles crassæ, sic ut hiemem arcere, et æstum ferre possint. In quibus alterum ab altero nihil differt, cum par et æqualis natura insit omnibus : sed homini pro ratione suæ in Deum dilectionis retribui decebat bona præstantiora. Rursus artium studia negotiis ansam dedissent et occasionem : quod maxime fugiendum erat, ut homini exitiosum. Quare et Dominus nos ad paradisi vitam revocans, ex animo curam ac sollicitudinem expellit, his verbis : *Ne solliciti sitis animæ vestræ, quid manducetis ; neque corpori vestro, quid induamini* [97]. Neque igitur ex natura, neque ex arte habere eum tegumenta decebat : sed virtutem si ostendisset, apparata erant alia, in homine ex Dei munere, emicatura, et lucido quodam cultu, qualis angelorum est, coruscatura, florum varietatem, stellarumque claritatem ut fulgorem superatura. Igitur non ei fuere statim data indumenta, quod virtutis præmia essent homini reposita ; quæ consequi diaboli insidiæ non sivere. Diabolus igitur adversarius noster est, ob casum nobis olim per illius insidias invectum, Domino luctam nobis adversus eum constituente, ut redintegrata per obedientiam lucta, de inimico triumphemus. Utinam quidem factus non esset diabolus, sed in eo ipso ordine, in quo fuerat initio ab ordinatore collocatus, remansisset ! Sed posteaquam desertor factus est, tam Dei quam hominum qui ad Dei imaginem conditi sunt inimicus fuit. Nam ideo hominem odio prosequitur, quod ipsius etiam Dei, exsistat hostis. Et odit quidem nos tanquam Domini hæreditatem : odit et tanquam imaginem Dei Itaque sapiens ille ac providus rerum humanarum moderator improbitate illius et animas nostras **82** exercendas usus est, perinde atque medicus viperæ venenum ad salutaria paranda pharmaca adhibet. Quis igitur erat diabolus ? et quis ipsius ordo ? et quæ dignitas ? et unde tamen Satanas appellatus est ? Satanas erat quidem, quod adversatur bono. Hoc enim significat vox Hebraica, ut ex Regnorum libris didicimus : *Suscitavit enim*, inquit, *Dominus Salomoni Satan, Ader regem Sy-*

[96] Gen. III, 7. [97] Matth. VI, 25.

(77) Reg. primus μὴ μεριμνήσητε. Haud longe Colb. tertius ἕτερα ἦν αὐτῷ ὑτρεπισμένα.

(78) Veteres quinque libri cum editione Basil. φωτειναί τινες περιβολαί. Alii duo mss. cum editione Paris. φωτειναῖς τισι περιβολαῖς. Statim. Reg. primus ἀστέρων τερπνότητα καὶ στιλβότητα. Colb. primus ἀστέρων τερπνότητα. Διὰ τοῦτο, etc.

(79) Colb. primus ὑπακοῆς ἀναπλάσαι ἡμᾶς. Mox aliquot mss. τάξει ἐν ᾗ. Illud ἐν a vulgatis aberat.

(80) Editi ὡς κτίσμα τοῦ Δεσπότου. Reg. secundus ὡς κτίσματα. Alii quinque mss., si non plures, κτήματα. Statim mss. nonnulli ὡς ὁμοίωμα.

(81) Illud, ἦν, ex multis mss. addidimus.

(82) Colb. tertius προσαγορεύεται.

*rorum* [98]. Diabolus vero, quod idem peccati nostri adjutor est et accusator, gaudens quidem nostro interitu, ob ea vero quæ patravimus traducens nos. Cæterum natura ejus incorporea est, juxta Apostolum dicentem : *Non est nobis colluctatio adversus sanguinem et carnem, sed contra spiritualia nequitia* [99]. Dignitas vero est imperatoria : dicit namque, *Adversus principatus, et potestates, et mundi rectores tenebrarum harum* [1]. Locus autem principatus situs est in aere sicuti idem ait : *Secundum principem potestatis aeris, spiritus qui nunc operatur in filiis inobedientiæ* [2], Idcirco mundi quoque princeps dicitur, quod circum orbem terrarnm est ipsius principatus. Ita quoque Dominus loquitur : *Nunc judicium est mundi hujus, nunc princeps mundi hujus ejicietur foras* [3]. Et rursus : *Venit princeps mundi hujus et in me non inveniet quidquam* [4]. ὁ ἄρχων τοῦ κόσμου τούτου ἐκβληθήσεται (84) ἔξω. Καὶ ἐμοὶ εὑρήσει οὐδέν,

λείαις μεμαθήκαμεν· Ἐξήγειρε γάρ, φησὶ, Κύριος τῷ Σολομῶντι Σατᾶν, Ἄδερ τὸν βασιλέα τῶν Σύρων· διάβολος (83) δὲ, ἐπειδὴ ὁ αὐτὸς καὶ συνεργὸς τῆς ἁμαρτίας ἡμῶν καὶ κατήγορος γίνεται· χαίρων μὲν (83*) ἡμῶν ἀπωλείᾳ, παραδειγματίζων δὲ ἡμᾶς ἐπὶ τοῖς πεπραγμένοις. Φύσις δὲ αὐτοῦ ἀσώματος, κατὰ τὸν Ἀπόστολον, τὸν εἰπόντα· Οὐκ ἔστιν ἡμῖν ἡ πάλη πρὸς αἷμα καὶ σάρκα, ἀλλὰ πρὸς τὰ πνευματικὰ τῆς πονηρίας. Ἀξίωμα δὲ ἀρχικόν· Πρὸς γὰρ τὰς ἀρχὰς, φησὶ, καὶ τὰς ἐξουσίας, καὶ τοὺς κοσμοκράτορας τοῦ σκότους τούτου. Τόπος δὲ τῆς ἀρχῆς ὁ ἐναίριος, ὡς φησιν ὁ αὐτὸς· Κατὰ τὸν ἄρχοντα τῆς ἐξουσίας τοῦ ἀέρος, τοῦ πνεύματος τοῦ νῦν ἐνεργοῦντος ἐν τοῖς υἱοῖς τῆς ἀπειθείας. Διὰ τοῦτο καὶ σόσμου ἄρχων λέγεται, ἐπειδὴ περίγειος αὐτοῦ ἐστιν ἡ ἀρχη. Καὶ οὕτως φησὶν ὁ Κύριος· Νῦν κρίσις ἐστὶ τοῦ κόσμου τούτου, νῦν πάλιν· Ἔρχεται ὁ ἄρχων τοῦ κόσμου τούτου, καὶ ἐν

10. Quoniam autem de exercitu diaboli dictum est: *Spiritualia* sunt *nequitiæ in cœlestibus* [5], scire operæ pretium est aerem, ut mos est, cœlum a Scriptura vocari. Exempli causa : *Volatilia cœli* [6], et, *Ascendunt usque ad cœlos* [7] : hoc est, in aerem alte sustolluntur. Eam ob causam et Dominus *Satanam vidit sicut fulgur de cœlo cadentem* [8] : hoc est, ex suo principatu prolapsum, et in imis jacentem ; ut ab iis qui in Christo spem reposuere, conculcetur. Nimirum dedit discipulis suis virtutem calcandi super serpentes et scorpiones, et super omnem virtutem inimici [9]. Proinde cum flagitiosa ejus tyrannis ejecta sit, locusque terræ circumjacens mundatus sit, per salutarem passionem illius, qui pacificavit quæ sunt super terram, et quæ in cœlis [10], tum demum regnum cœlorum nobis prædicatur. Quippe Joannes quidem ait : *Appropinquavit regnum cœlorum* [11] : Dominus vero prædicat ubique evangelium regni. Atque etiam prius angeli clamabant, *Gloria in altissimis Deo, et in terra pax* [12]. Et qui in ingressu Domini nostri in Jerusalem exsultabant, vociferabantur quoque : *Pax in cœlis, et gloria in altissimis* [13]. Et in summa, innumeræ sunt epinicii voces, quæ inimici extremam ruinam testantur, videlicet, quod lucta nulla, nullumque certamen nobis in supernis supersit, nec sit qui resistat nobis, et avertat nos a beata vita: sed simus deinceps jucundam ac hilarem successionem

10. Ἐπειδὴ δὲ εἴρηται περὶ τῆς στρατιᾶς τοῦ διαβόλου, ὅτι Πνευματικά ἐστι τῆς πονηρίας ἐν τοῖς ἐπουρανίοις, εἰδέναι χρὴ, ὅτι οὐρανὸν συνήθως ἡ Γραφὴ τὸν ἀέρα λέγει, ὡς τὸ, Τὰ πετεινὰ τοῦ οὐρανοῦ· καὶ τό, Ἀναβαίνουσιν ἕως τῶν οὐρανῶν· τουτέστιν, ἐπὶ πολὺ τοῦ ἀέρος ὑψοῦνται. Διὰ τοῦτο καὶ ὁ Κύριος Εἶδε τὸν Σατανᾶν ὡς ἀστραπὴν ἐκ τοῦ οὐρανοῦ πεσόντα· τουτέστι, τῆς οἰκείας ἀρχῆς ἐκπεσόντα, καὶ κάτω γενόμενον, ἵνα πατῆται ὑπὸ τῶν εἰς Χριστον ἠλπικότων (85). Ἔδωκε γὰρ δύναμιν τοῖς ἑαυτοῦ μαθηταῖς τοῦ πατεῖν ἐπάνω ὄφεων καὶ σκορπίων, καὶ ἐπὶ πᾶσαν τὴν δύναμιν τοῦ ἐχθροῦ. Ἐπεὶ οὖν ἐξεβλήθη ἡ πονηρὰ αὐτοῦ τυραννὶς, καὶ ἐκαθάρθη (86) ὁ περίγειος τόπος διὰ τοῦ σωτηρίου πάθους, τοῦ εἰρηνεύσαντος τὰ ἐπὶ τῆς γῆς καὶ τὰ ἐν τοῖς οὐρανοῖς, κηρύσσεται ἡμῖν λοιπὸν ἡ βασιλεία τῶν οὐρανῶν· Ἰωάννου μὲν λέγοντος· Ἤγγικεν ἡ βασιλεία τῶν οὐρανῶν· τοῦ Κυρίου δὲ πανταχοῦ τὸ Εὐαγγέλιοῦ τῆς βασιλείας κηρύσσοντος· καὶ ἔτι πρότερον τῶν ἀγγέλων βοώντων· Δόξα ἐν ὑψίστοις Θεῷ, καὶ ἐπὶ γῆς εἰρήνη· καὶ τῶν ἀγαλλιωμένων ἐπὶ τῇ εἰς Ἱερουσαλὴμ εἰσόδῳ τοῦ Κυρίου ἡμῶν, καὶ κραζόντων· Εἰρήνη ἐν οὐρανοῖς, καὶ δόξα ἐν ὑψίστοις. Καὶ ὅλως, μυρίαι εἰσὶ τῶν ἐπινικίων αἱ φωναι, τὴν εἰς τέλος καθαίρεσιν τοῦ ἐχθροῦ παριστῶσαι,· ὡς οὐδεμιᾶς πάλης, οὐδὲ ἀγῶνος ἐν τοῖς ἄνω ὑπολειπομένου ἡμῖν, οὐδέ τινος ἀνθισταμένου καὶ παρατρέποντος ἡμᾶς τῆς μακαρίας ζωῆς, ἀλλ'

[98] III Reg. XI, 14. [99] Ephes. VI, 12. [1] ibid. [2] Ephes. II, 2. [3] Joan. XII, 31. [4] Joan. XIV, 30. [5] Ephes. VI, 12. [6] Matth. VI, 26. [7] Psal. CVI, 26. [8] Luc. X, 18. [9] ibid. 19. [10] Coloss I, 20. [11] Matth. III, 2. [12] Luc. II, 14. [13] Luc. XIX, 38.

(83) Codex Coisl. et duo Colbertini βασιλέα τῶν Ἀσσυρίων διάβολος. Alii quatuor mss. et utraque editio βασιλέα τῶν Σύρων. Imo Colb. secundus, qui habet quidem prima manu Ἀσσυρίων, habet tamen et ipse secunda manu et minutis litteris Σύρων. Basilius, quod et ipsis summis viris non nunquam contingit, memoria hoc loco falsus est ; cum constet ex lib. III Reg. XI, 22, Ader non fuisse regem Syrorum, sed populorum terræ Edom. Ducæi præclaram notam legas velim,

(83*) Desideratur τῇ, vel ἐπὶ τῇ, EDIT.

(84) Veteres aliquot libri τούτου βληθήσεται. Nec ita multo post editi ἀέρα καλεῖ. At mss. sex ut in contextu.

(85) Reg. primus et duo alii Combefisiani εἰς Χριστὸν πιστευόντων, *ab iis qui in Christum credunt*. Lectio optima. Alii quinque mss. et editi ἠλπικότων, *ab iis quin in Christum spem reposuere*.

(86) Veteres aliquot libri καὶ ἐξεκαθάρθη.

ἄλυπόν ἡμῶν τὴν διαδοχὴν ἐχόντων πρὸς τὸ ἐξῆς, καὶ ἀπολαυόντων ἡμῶν τοῦ ξύλου τῆς ζωῆς εἰς τὸ διηνεκὲς, οὗ μετασχεῖν ἐξ ἀρχῆς διὰ τὴν τοῦ ὄφεως ἐπιβουλὴν ἐκωλύθημεν. Ἔταξε γὰρ ὁ Θεὸς τὴν φλογίνην ῥομφαίαν φυλάσσειν τὴν ὁδὸν τοῦ ξύλου ζωῆς· ἣν παρελθόντες ἀκωλύτως, εἴσω γενοίμεθα (87) τῆς ἀπολαύσεως τῶν καλῶν ἐν Χριστῷ Ἰησοῦ τῷ Κυρίῳ ἡμῶν, ᾧ ἡ δόξα καὶ τὸ κράτος εἰς τοὺς αἰῶνας. Ἀμήν. A

habituri, ac jugiter ligno vitæ fruituri, cujus nos initio participes esse insidiæ serpentis prohibuere. *Posuit enim Deus flammeum gladium ad custodiendam viam ligni vitæ*[14]: quo citra impedimentum superato, utinam intus **83** admissi, bonis perfruamur, in Christo Jesu Domino nostro, cui gloria et imperium in sæcula. Amen.

---

## ΟΜΙΛΙΑ Ι΄.

### Κατὰ ὀργιζομένων (88).

1. Ὥσπερ ἐπὶ τῶν ἰατρικῶν παραγγελμάτων, ὅταν εὐστόχως καὶ κατὰ τὸν λόγον τῆς τέχνης γίγνηται (89), μετὰ τὴν πεῖραν μάλιστα τὸ ἀπ' αὐτῶν ὠφέλιμον διασείκνυται· οὕτως ἐπὶ τῶν πνευματικῶν παραινέσεων, ἐπειδὰν μάλιστα τὴν ἔκβασιν μαρτυρούσαν λάβῃ τὰ παραγγέλματα, τότε τὸ σοφὸν αὐτῶν καὶ ὠφέλιμον πρὸς τὴν ἐπανόρθωσιν τοῦ βίου καὶ τὴν τῶν πειθομένων τελείωσιν ἀναφαίνεται. Ἀκούοντες μὲν γὰρ τῶν Παροιμιῶν διαῤῥήδην ἀποφαινομένων, ὅτι Ὀργὴ ἀπόλλυσι καὶ φρονίμους· ἀκούοντες δὲ καὶ ἀποστολικῶν παραινέσεων· Πᾶσα ὀργὴ καὶ θυμὸς καὶ κραυγὴ ἀρθήτω ἀφ' ὑμῶν σὺν πάσῃ κακίᾳ· καὶ τοῦ Κυρίου λέγοντος τὸν ὀργιζόμενον εἰκῇ τῷ ἀδελφῷ αὐτοῦ ἔνοχον εἶναι τῇ κρίσει· νῦν ὅτε εἰς πεῖραν ἤλθομεν τοῦ πάθους, οὐκ ἐν ἡμῖν γενομένου, ἀλλ' ἔξωθεν ἡμῖν προσπεσόντος ὥσπερ καταιγίδος τινὸς ἀδοκήτου, τότε μάλιστα τὸ θαυμαστὸν τῶν θείων παραγγελμάτων ἐπέγνωμεν. Δόντες μὲν αὐτοὶ τῇ ὀργῇ τόπον, ὥσπερ ῥεύματι βιαίῳ διέξοδον, καταμανθάνοντες δὲ ἡσυχίᾳ τὴν ἀσχήμονα ταραχὴν τῶν ὑπὸ τοῦ πάθους κατεχομένων, ἐπέγνωμεν ἐπὶ τῶν ἔργων τὴν εὐστοχίαν τοῦ ῥήματος· ὅτι Ἀνὴρ θυμώδης οὐκ εὐσχήμων. Ἐπειδὰν γὰρ ἅπαξ παρωσάμενον τοὺς λογισμοὺς τὸ πάθος αὐτὸ τὴν δυναστείαν τῆς ψυχῆς παραλάβῃ, ἀποθηριοῖ παντελῶς τὸν ἄνθρωπον, καὶ οὐδὲ ἄνθρωπον εἶναι συγχωρεῖ, οὐκέτι ἔχοντα τὴν ἐκ τοῦ λόγου βοήθειαν. Ὅπερ γὰρ τοῖς ἰοβόλοις ἐστὶν ὁ ἰὸς, τοῦτο τοῖς παροξυνθεῖσιν ὁ θυμὸς γίνεται. Λυσσῶσιν (90) ὥσπερ οἱ κύνες, ἅπτουσιν ὥσπερ οἱ σκορπίοι, δάκνουσιν ὥσπερ οἱ ὄφεις. Οἶδε καὶ ἡ Γραφὴ τοὺς ὑπὸ τοῦ πάθους κεκρατημένους ταῖς τῶν θηρίων προσηγορίαις ἀποκαλεῖν, οἷς ἑαυτοὺς διὰ τῆς πονηρίας ὡκείωσαν. Κύνας γὰρ ἐννεοὺς, καὶ ὄφεις, γεννήματα ἐχιδνῶν, καὶ τὰ τοιαῦτα προσαγορεύει. Οἱ γὰρ ἕτοιμοι πρὸς τὴν κατ' ἀλλήλων φθορὰν, καὶ τὴν κατὰ τῶν B C D

## HOMILIA X.

### *Adversus eos qui irascuntur.*

1. Quemadmodum in medicorum præceptis, cum apposite et ex artis ratione fiunt, post experientiam maxime eorum utilitas solet ostendi: sic in spiritualibus exhortationibus, ubi maxime monita ac præcepta fuerint exitu testata comprobataque, tunc ea sapienter utiliterque ad vitæ emendationem atque ad obtemperantium perfectionem adhibita fuisse apparet. Etenim cum Proverbiorum audimus disertam sententiam: *Ira perdit et prudentes*[15]; rursus cum audimus apostolicas commonitiones: *Omnis ira et indignatio et clamor tollatur a vobis, cum omni malitia*[16]; item Dominum ipsum, qui eum qui fratri suo temere irascitur, reum esse ait judicii[17]: cum denique experti fuerimus vitium, quod in nobis non gignitur, sed forinsecus in nos tanquam improvisa quædam procella irruit, tunc maxime divinarum præceptionum miram excellentiam cognoscemus. Quod si ipsi iræ locum veluti fluento vehementi exitum unquam dedimus, ac silentio didicimus eorum qui hoc vitio tenentur indecoram perturbationem, tum reipsa perspectam habuimus dicti hujus solertiam, videlicet quod *Vir iracundus haud honestus est*[18]. Postquam enim hoc vitium, depulsa ratione, dominium animæ semel usurpaverit, hominem prorsus convertit in belluam, et ne hominem quidem esse sinit, cum auxilio rationis privetur. Quod enim venenatis venenum est, hoc idem ira est exasperatis. Fiunt rabidi canum in morem, insiliunt ut scorpii, mordent ut serpentes. Novit et Scriptura eos qui vitio aliquo tenentur, bestiarum nominibus vocare, quibuscum necessitudinem affinitatemque per nequitiam contraxere. Nam canes mutos[19], serpentes, sobolem viperarum[20], et similibus nominibus ipsos appellat. Qui enim ad mutuum exitium, et ad tribulium suorum perniciem parati sunt, possunt nec injuria

[14] Gen. III, 24. [15] Prov. XV, 1. [16] Ephes, IV, 31. [17] Matth. V, 23. [18] Prov. XI, 25. [19] Isa. LVI, 10. [20] Matth, XXIII, 35.

(87) Reg. primus εἴσω γενώμεθα.

(88) Editi et quatuor mss. κατὰ ὀργιζομένων, *adversus irascentes*. Colb. tertius περὶ ὀργῆς, πρός τινα εὐεμπτώτως ἔχοντα πρὸς τὸ πάθος, *de ira, adversus quemdam qui ad hoc vitium pronus erat*; nec aliter habet Colb. primus, nisi quod in eo pro εὐεμπτώτως legitur εὐόπτως. Coisl. περὶ ὀργῆς, πρός τινας εὐεμπτώτως πρὸς τὸ πάθος ἐχόντων, *de ira, adversus quosdam, qui ad hoc vitium proni erant.*

(89) Reg. primus τέχνης γενηται.

(90) Editi γίνεται, ὁρμῶσι, πηδῶσί, λυσσῶσιν. Sed illa duo, ὁρμῶσι, πηδῶσι, in mss. non leguntur; nec mihi dubium, quin debeant abesse. Recte igitur, opinor, admonuit Combefisius, has duas voces in ora libri ad vocem ἅπτουσι declarandam primum positas esse: deinde vero in ipsum contextum obrepsisse, in eoque male locatas fuisse.

inter bestias ac venenata numerari, quibus natura odium implacabile inest in homines. Per iram linguæ fiunt effrenatæ et ora incustodita : manus incontinentes, contumeliæ, probra, maledicta, plagæ et reliqua omnia quæ ne numerare quidem ullus potest, vitia sunt ex ira et furore nata. Per iram ensis acuitur ; patratur homicidium humana manu; per hanc fratres alii alios ignoravere ; parentes quoque et liberi naturæ obliti sunt. Nam irati primum ignorant sese, deinde omnes simul familiares atque necessarios. Ut enim torrentes **84** ad loca cava confluentes, quidquid obvium est transversum trahunt : ita violenti ac impotentes irascentium impetus cunctos similiter invadunt. Non canities iratis est venerationi, non virtus vitæ, non sanguinis conjunctio, non beneficia prius accepta, non alia ulla dignitas. Brevis quædam est insania, ira. Irati scilicet plerumque in apertum malum conjiciunt se ipsi, sua ipsorum commoda ulciscendi studio negligentes. Nam eorum qui ipsis molesti fuerunt, recordatione quasi œstro exstimulati, effervescente in eis ira atque subsiliente, non prius cessant quam damnum aliquod inferant irritanti, aut forte ipsi, si ita contingat, accipiant : quemadmodum sæpe evenit, ut quæ violenter alliduntur, plus accipiant detrimenti quam afferent, dum a rebus renitentibus conquassantur.

2. Quis possit id mali explicare? quomodo scilicet ii qui ad iram proclives sunt, ex levi occasione accensi, vociferantes, ferocientes, ac impudentius venenata quavis bestia irruentes, non prius desistant quam inflammatio per magnam immedicabilemque perniciem, ira in ipsis bullæ in modum disrupta, discutiatur. Neque enim ensis acies, neque ignis, neque aliud quoddam horrendum, furentem ira animum cohibere potest, certe non magis quam eos qui a dæmonibus detenti sunt, a quibus nihil irati neque habitu, neque animi affectu differunt. Nam circa cor quidem in iis qui vindictam anhelant, effervescit sanguis, utpote vi ignis exagitatus ac exæstuans ; in superficie autem efflorescens, irascentem in alia forma ostendit, consuetam et notam omnibus formam tanquam personam in scena commutans. Nam illorum et proprii et consueti oculi non cognoscuntur, efferatus est aspectus, atque igne jam micat. Quin et more suum grassantium acuit dentes. Facies est livida, et sanguine suffusa : moles corporis tumida : venæ disrumpuntur, spiritu ab interna tempestate commoto. Vox aspera, et maxime intensa : sermo in-

(91) Unus codex Combef. κατὰ τῶν ὁμογενῶν.

(92) Colb. primus ἐστι παθήματα.

(93) Colb. tertius πάντας ὁμοίως. Mox Reg. primus ὥσπερ δὲ αἱ. Subinde duo mss. ὁμοίως χωροῦσαι.

(94) Editio Paris. εἰς προὔπτον, male. Veteres aliquot libri εἰς προυπτον, bene.

(95) In aliquibus mss. pro παροξύναντι legitur παροξύνοντι.

(95*) Interpres legisse videtur ἐξαπτόμενοι. EDIT.

ὁμοφύλων βλάβην (91), εἰκότως ἂν θηρίοις καὶ ἰοβόλοις συναριθμοῖντο, οἷς ἀδιάλλακτον ἐκ φύσεως ἐνυπάρχει πρὸς ἀνθρώπους τὸ μῖσος. Διὰ θυμὸν ἀχάλινοι γλῶσσαι, καὶ ἀπύλωτα στόματα · χεῖρες ἀκρατεῖς, ὕβρεις, ὀνείδη, κακηγορίαι, πληγαί, τὰ ἄλλα ὅσα οὐδ' ἂν ἐξαριθμήσαιτό τις, ὀργῆς καὶ θυμοῦ ἔκγονά ἐστι πάθη (92). Διὰ θυμὸν καὶ ξίφος ἀκονᾶται · θάνατος ἀνθρώπου ἐκ χειρὸς ἀνθρωπείας τολμᾶται. Διὰ τοῦτον ἀδελφοὶ μὲν ἀλλήλους ἠγνόησαν, γονεῖς δὲ καὶ τέκνα τῆς φύσεως ἐπελάθοντο. Ἀγνοοῦσι μὲν γὰρ ἑαυτοὺς πρῶτον οἱ ὀργιζόμενοι, ἔπειτα καὶ πάντας ὁμοῦ (93) τοὺς ἐπιτηδείους. Ὥσπερ γὰρ αἱ χαράδραι, πρὸς τὰ κοῖλα συῤῥέουσαι, τὸ προστυχὸν παρασύρουσιν · οὕτως αἱ τῶν ὀργιζομένων ὁρμαὶ βίαιοι καὶ ἀκάθεκτοι διὰ πάντων ὁμοίως χωροῦσιν. Οὐ πολιὰ τοῖς θυμουμένοις αἰδέσιμος, οὐκ ἀρετὴ βίου, οὐκ οἰκειότης γένους, οὐ προλαβοῦσαι χάριτες, οὐκ ἄλλο τι τῶν τιμίων. Μανία τίς ἐστιν ὀλιγοχρόνιος ὁ θυμός. Οἵ γε καὶ εἰς προὔπτον (94) κακὸν ἑαυτοὺς πολλάκις ἐμβάλλουσι, τῇ πρὸς τὴν ἄμυναν σπουδῇ τοῦ καθ' ἑαυτοὺς ἀμελοῦντες. Οἱονεὶ γὰρ οἴστρῳ τῇ μνήμῃ τῶν λελυπηκότων περικεντούμενοι, σφαδάζοντος αὐτοῖς τοῦ θυμοῦ καὶ πηδῶντος, οὐ πρότερον ἀπολήγουσι, πρὶν ἢ κακόν τι δοῦναι τῷ παροξύναντι (95), ἢ πού τι καὶ προσλαβεῖν. ἐὰν τύχῃ · ὥσπερ που πολλάκις τὰ βιαίως καταῤῥηγνύμενα ἔπαθέ τι πλέον ἢ ἔδρασε τοῖς, ἀντιτύποις περιθραυσθέντα.

2. Τίς ἂν ἐφίκοιτο τοῦ κακοῦ ; ὅπως οἱ ὀξύῤῥοποι πρὸς θυμὸν ὑπο τῆς τυχούσης προφάσεως ἐξαπτόμενον (95*), βοῶντες καὶ ἀγριαίνοντες, καὶ τίνος οὐχί ἰοβόλων ἀναιδέστερον ἐφορμῶντες' οὐ πρότερον ἵστανται πρὶν ἢ διά μεγάλου καὶ ἀνηκέστου κακοῦ, οἷον πομφόλυγος, αὐτοῖς τῆς ὀργῆς ἐκραγείσης, διαπνευσθῇ τὸ φλεγμαῖνον (96). Οὔτε γὰρ ξίφους ἀκμὴ, οὔτε πῦρ, οὔτε ἄλλο τι τῶν φοβερῶν, ἱκανὸν τὴν ὑπὸ τῆς ὀργῆς ἐκμανεῖσαν ψυχὴν ἐπισχεῖν . οὐ μᾶλλόν γε ἢ τοὺς ὑπὸ δαιμόνων κατασχεθέντας, ὧν οὐδὲν, οὔτε κατὰ τὸ σχῆμα, οὔτε κατὰ τὴν τῆς ψυχῆς διάθεσιν, οἱ ὀργιζόμενοι διαφέρουσιν. Ὀργομένοις γὰρ τῆς ἀντιλυπήσεως περιζεῖ μὲν τῇ καρδίᾳ τὸ αἷμα, ὥσπερ βίᾳ πυρὸς κυκώμενον (97) καὶ παφλάζον · πρὸς δὲ τὴν ἐπιφάνειαν ἐξανθῆσαν, ἐν ἄλλῃ μορφῇ τὸν ὀργιζόμενον ἔδειξε, τὴν συνήθη πᾶσι καὶ γνωρίμην ὥσπερ τι προσωπεῖον ἐπὶ σκηνῆς ὑπαλλάξαν. Ὀφθαλμοὶ μὲν γὰρ ἐκείνοις (98) οἱ οἰκεῖοί τε καὶ συνήθεις ἠγνόηνται · παράφορον δὲ τὸ ὄμμα, καὶ πῦρ ἤδη βλέπει. Καὶ παραθήγει τὸν ὀδόντα, κατὰ τῶν συῶν τοὺς ὁμόσε χωροῦντας. Ηρόσωπον πελιδνὸν καὶ ὕφαιμον · ὄγκος τοῦ σώματος ἐξοιδαίνων · φλέβες διαῤῥηγνύμεναι, ὑπὸ τῆς ἔνδοθεν ζάλης κλονουμένου

(96) Reg. primus τὸ φλεγόμενον.

(97) Colb, tertius pro κυκώμενον habet κυκλώμενον. Statim utraque editio ἐξανθεῖσαν, depravate. At mss. aliquot ἐξανθῆσαν, emendate.

(98) Editio Paris. γὰρ ἐκείνους, male. Antiqui libri ἐκείνοις, bene. Quod mox sequitur, καὶ πῦρ ἤδη βλέπει, ita, si vis, ad verbum interpretabere, *et ignem jam videt*. Nec ita multo infra Colb. primus κατὰ τοὺς τῶν συῶν τους. Subinde Colb. tertius πρόσωπον δέ.

τοῦ πνεύματος. Φωνὴ τραχεῖα, καὶ ὑπερτεινομένη, καὶ ὁ λόγος ἄναρθρος καὶ εἰκῇ προσκπίπτων, οὐ κατὰ μέρος, οὐδὲ εὐτάκτως, οὐδὲ εὐσήμως προϊών. Ἐπειδὰν δὲ εἰς τὸ (99) ἀνήκεστον, ὥσπερ φλὸξ ὕλης ἀφθονίᾳ, τοῖς παροξύνουσιν ἐξαφθῇ, τότε δὴ τότε τὰ οὔτε λόγῳ ῥητὰ οὔτε ἔργῳ φορητὰ ἐπιδεῖν ἐστι θεάματα· χεῖρας μὲν διῃρμένας κατὰ τῶν ὁμοφύλων, καὶ πᾶσι μέρεσι τοῦ σώματος ἐπιφερομένας, πόδας δὲ ἀρειδῶς τοῖς καιριωτάτοις ἐναλλομένοις, πᾶν δὲ τὸ φανὲν ὅπλον τῇ μανίᾳ γινόμενον. Ἐὰν δὲ καὶ ἐκ τοῦ ἐναντίου τὸ ἴσον κακὸν ἀντιστρατευόμενον εὕρωσιν, ὀργὴν ἄλλην καὶ μανίαν ὁμότιμον· οὕτω δὴ (1) συμπεσόντες ἴδρασαν ἀλλήλους καὶ ἔπαθον, ὅσα εἰκὸς τοὺς ὑπὸ τοιούτῳ δαίμονι στρατηγουμένους παθεῖν. Πηρώσεις γὰρ μελῶν ἢ καὶ θανάτους πολλακις ἆθλα τῆς ὀργῆς οἱ μαχόμενοι ἀπηνέγκαντο. Ἦρξε χειρῶν ἀδίκων, ὁ δὲ ἠμύνατο· ὁ δὲ ἀντεπήνεγκεν, ὁ δὲ οὐχ ὑφίσταται. Καὶ τὸ μὲν σῶμα ταῖς πληγαῖς διακόπτεται, ὁ δὲ θυμὸς τοῦ ἀλγεινοῦ τὴν αἴσθησιν παραιρεῖται (2). Οὐ γὰρ ἄγουσι σχολὴν πρὸς τὴν ὧν πεπόνθασιν αἴσθησιν, ὅλης αὐτοῖς τῆς ψυχῆς πρὸς τὴν ἄμυναν τοῦ λελυπηκότος κεκινημένης.

3. Μὴ δὴ κακῷ τὸ κακὸν ἰᾶσθε, μηδὲ ἐπιχειρεῖτε ἀλλήλους ὑπερβαίνειν ταῖς συμφοραῖς.' Ἐν γὰρ ἀμείλλαις πονηραῖς (3) ἀθλιώτερος ὁ νικήσας, διότι ἀπέρχεται τὸ πλεῖον ἔχων τῆς ἁμαρτίας. Μὴ τοίνυν γένῃ κακοῦ πλημμυρὴς ἐρανον, μηδὲ πονηρου δανείου πονηρότερος ἐκτιστής. Ὕβρισεν ὀργισθείς; στῆσον τῇ σιωπῇ τὸ κακόν. Σὺ δὲ ὥσπερ ῥεῦμα τὴν ἐκείνου. ὀργὴν εἰς τὴν ἰδίαν καρδίαν ὑποδεξάμενος, τοὺς ἀνέμους μιμῇ, διὰ τῆς ἀντιπνοίας ἀντιδιδόντας τὸ ἐνεχθέν. Μὴ διδασκάλῳ χρήσῃ τῷ ἐχθρῷ, μηδὲ ὁ μισεῖς, τοῦτο ζηλώσῃς. Μηδὲ γένῃ ὥσπερ κάτοπτρον τοῦ ὀργίλου, τὴν ἐκείνου μορφὴν ἐν σεαυτῷ δεικνύς. Ἐρυθρὸς ἐκεῖνος· σὺ δὲ οὐκ ἐφοινίχθης; Ὀφθαλμοὶ ὕφαιμοι· οἱ δὲ σοὶ, εἰπέ μοι (4), γαλήνην βλέπουσι; Φωνὴ τραχεῖα· ἡ δὲ σὴ ἠπία; Οὐδὲ ἡ ἐν ταῖς ἐρημίαις ἠχὼ οὕτως ἀνεκλάσθη ἀκεραία πρὸς τὸν φθεγξάμενον, ὡς ἐπὶ τὸν λοίδορον αἱ ὕβρεις ἐπαναστρέφουσι. Μᾶλλον δὲ ὁ μὲν ἦχος ὁ αὐτὸς ἀπεδόθη· ἡ δὲ λοιδορία μετὰ προσθήκης ἐπάνεισιν. Οἷα γὰρ ἀλλήλους ἐφυβρίζοντες ἀντιφθέγγονται; Ὁ μὲν εἶπεν ἀφανῆ, καὶ ἐξ ἀφανῶν· ὁ δὲ ἀπεκλεισεν οἰκοτρίβων οἰκότριβα. οὗτος πένητα, ἐκεῖνος ἀλήτην. οὗτος ἀμαθῆ, ἐκεῖνος παραπλῆγα· ἕως ἂν αὐτοῖς αἱ ὕβρεις, ὥσπερ τοξεύματα, ἐπιλείπωσιν (5). Εἶτα, ἐπειδὰν πᾶσαν λοιδορίαν διὰ τῆς γλώττης ἐκσφενδονήσωσιν, οὕτω λοιπὸν πρὸς τὴν διὰ τῶν ἔργων χωροῦσιν ἄμυναν. Θυμὸς μὲν γὰρ ἐγείρει μάχην,

A distinctus, et temere cadens, non paulatim, nec ordine, nec significanter procedens. Postquam autem ira gravis atrociusque exarserit ob ea quibus animus exasperatur, aut secus ac flamma ob materiæ copiam, tum demum neque verbis explicabilia, neque factu tolerabilia spectacula videre licet: manus attolli adversus tribules, ac injici in omnes corporis partes, pedes in præcipua membra citra discrimen insilire, denique quidquid in conspectum venit, id furori ac insaniæ pro armis esse. Quod si ex adverso æquale malum renitens repererint, aliam videlicet iram et parem insaniam; ita demum inter se conserti, mutuo faciunt ac perpetiuntur quæ æquum est perpeti eos, qui sub ejusmodi dæmone militant. Nam mutilationes mem-
B brorum, aut etiam plerumque mortem præmia iræ referunt pugnatores. Hic cœpit injustas manus inferre, ille repulit: hic rursus intulit, ille non cedit. Et corpus quidem plagis **85** contunditur: furor vero adimit doloris sensum. Neque enim vacat sibi eorum quæ perpetiuntur, dolorem sentire, toto eorum animo ad ulciscendum molestiæ auctorem commoto.

3. Malum malo ne curetis, neque contendatis vos mutuo inferendis damnis superare. Nam in malis pugnis miserior est qui vicit, quippe quia cum majori peccato abit. Ne igitur referas malum, neque debitum malum pejus persolvas. Contumelia te affecit iratus? Siste silentio malum. Tu contra, iram illius velut quæddam fluentum in animum
C tuum suscipiens, ventos imitaris, qui, quod illatum est, id reflatu repellunt. Ne inimico magistro utaris, neque quod odio habes, æmuleris: cave fias irati quasi speculum, formam ejus exhibens in temetipso. Rubet ille; an non tu rubefactus es? Suffusi sanguine sunt oculi illius; tuine, quæso, placide vident? Vox ipsius aspera est, num tua lenis ac mitis est? Ne echo quidem in disertis locis æque integra refringitur ad loquentem, atque contumeliæ ad conviciatorem revertuntur. Vel potius sonus quidem idem redditur: sed convicium cum accessione redit. Qualia enim contumeliosi alter alteri vicissim objiciunt? Alter alterum dixit obscurum, et ex obscuris oriundum: hic illum vernam vernarum vicissim appellat: hic pauperem, ille erro-
D nem: hic indoctum, ille insanum; idque, quoad contumeliæ velut spicula eos deficiant. Deinde convicilis omnibus per linguam velut per fundam emissis, tum demum ad vindictam re ipsa procedunt. Nam excitat ira rixam, rixa parit convicia, convicia

(99) Colb. primus ἐπὶ τό.

(1) Editi οὕτω δὴ καί. Conjunctio καὶ in nostris mss. deest.

(2) Editi et duo saltem antiqui libri παραιτεῖται. At codex Coisl. et duo Colbertini παραιρεῖται. Primam lectionem contemptam nolim quidem, sed alia mihi multo magis probatur. Græci enim in significatione auferendi, verbo posteriore potius quam priore uti solent. Statim editi et mss. nonnulli μηδὲ ἐπιχειρῆτε. Alii quidam mss. ἐπιχειρεῖτε.

(3) Antiqui duo libri ἀμίλλαις πονηρίας. Ibidem Reg. primus ἀθλιώτερος ὁ νικῶν· sed additum est in ora libri γρ. καὶ ὁ νικήσας. Nec ita multo post Reg. primus εἰς τὴν σὴν καρδίαν.

(4) Editi et Colb. tertius οἱ δὲ σοὶ, εἰπέ μοι· sed illud, εἰπέ μοι, in quibusdam mss. non legitur. Infra mss. aliquot ἦχος ὁ αὐτός. Abest articulus a vulgatis. Subinde duo mss. Οἷα γὰρ ἀλλήλοις.

(5) Editi ἐπιλίπωσιν. Veteres quatuor libri ἐπιλείπωσιν.

verbera, verbera autem vulnera : denique ex vulneribus mors ipsa plerumque sequitur. Malum a prima origine cohibeamus, iram arte omni ex animis pellentes. Ita enim mala plurima una cum hoc vitio, tanquam cum radice atque principio, exscindere poterimus. Maledixit ? Tu benedicas. Percussit ? Tu sustine. Despicit, teque facit nihili ? Tu tecum cogita constare te ex terra, ac rursus in terram reversurum [21]. Quisquis enim rationibus ejusmodi præmunierit semetipsum, ignominiam quamcunque comperiet veritate inferiorem. Sic namque eo etiam redigetur inimicus, ut ulcisci se nullo modo possit, cum te sis contumeliis conviciisque invulneratum exhibiturus : quin et ipse magnam parabis patientiæ coronam, qui alterius insaniam occasionem tuæ philosophiæ exercendæ facias. Quare, si mihi fidem habes, illatis tibi injuriis aliquid etiam addes. Obscurum te dixit, ingloriumque et nihili hominem, qui infimo loco natus sit ? Tu teipsum terram ac cinerem dicito. Illustrior non es patre nostro Abraham, qui se ipse ita appellavit [22]. Indoctum et pauperem et nullius pretii te dixit ? Tu te dicas vermem, teque ex stercore habere originem, Davidis verba usurpans [23]. His etiam præclarum **86** Moysis facinus adjice. Ille ab Aaron et Maria maledictis lacessitus, non Deum adversus eos interpellavit, sed pro eis oravit [24]. Quorum mavis esse discipulus, virorumne Deo gratorum beatorumque, an hominum spiritu nequitiæ expletorum ? Cum invaserit te convicii ingerendi tentatio, puta teipsum probari, utrum per patientiam ad Deum accedas, an per iram confugias ad adversarium. Da cogitationibus tuis tempus partem optimam eligendi. Aut enim profueris illi per mansuetudinis exemplum : aut, dum contemnes, eum gravius ulciscere. Quid enim inimico acerbius esse potest, quam si inimicum suum videat injuriis ac contumeliis superiorem ? Animum ne abjicias, neque partiaris ullum ad te accessum conviciatoribus patere. Sine eum frustra te allatrare, disrumpatur in semetipso. Ut enim qui verberat sensu carentem, sibi ipse irrogat pœnam (nam nec hostem ulciscitur, nec iram sedat) : ita quisquis hominem qui injuriis non movetur, probris ac maledictis lacessit, is cupiditatem suam solari ac mollire non potest. Contra, uti dixi, disrumpitur. Quale enim nomen uterque vestrum statim ab iis qui absunt, consequitur ? Ille quidem contumeliosus audit, tu vero magnanimus ; ille iracundus et morosus, tu patiens et mitis : illum pœnitebit dictorum, te vero nunquam pœnitebit virtutis.

4. Quid attinet plura dicere ? Huic maledicentia claudit regnum cœlorum, quippe *Maledici hæ-*

μάχη δὲ γεννᾷ λοιδορίας, αἱ δὲ λοίδοριαι πληγάς, αἱ δὲ πληγαὶ τραύματα, ἐκ δὲ τραυμάτων πολλάκις θάνατοι. Ἀπὸ τῆς πρώτης ἀρχῆς τὸ κακὸν ἐπίσχωμεν, τὴν ὀργὴν πάσῃ μηχανῇ τῶν ψυχῶν ἐξελόντες. Οὕτω γὰρ ἂν δυνηθείμεν τὰ πλεῖστα τῶν κακῶν, ὥσπερ ῥίζῃ τινὶ καὶ ἀρχῇ, τῷ πάθει τούτῳ συνεκτεμεῖν. Ἐλοιδόρησε ; σὺ δὲ εὐλόγησον. Ἐτύπτησε ; σὺ δὲ ὑπόμεινον. Διαπτύει καὶ τὸ μηδὲν ἡγεῖταί σε ; σὺ δὲ ἔννοιαν λάβε σεαυτοῦ, ὅτι ἐκ γῆς ὑφέστηκας (6), καὶ εἰς γῆν πάλιν ἀναλυθήσῃ. Ὁ γὰρ τούτοις τοῖς λόγοις ἑαυτὸν προκατασχὼν πᾶσαν ἀτιμίαν ἐλάττονα εὑρήσει τῆς ἀληθείας. Οὕτω γὰρ καὶ τῷ ἐχθρῷ ἀμήχανον κατασκευάσεις τὴν ἄμυναν, ἄτρωτον σεαυτὸν ταῖς λοιδορίαις δεικνύς· καὶ σεαυτῷ μέγαν τῆς ὑπομονῆς προξενήσεις τὸν στέφανον, τὴν ἑτέρου μανίαν ἀφορμὴν οἰκείας φιλοσοφίας ποιούμενος. Ὥστε, ἂν ἐμοὶ πείθῃ, καὶ ἐπιδαψιλεύσῃ τῶν ὕβρεων. Ἀφανῆ σε εἶπε; καὶ ἄδοξον, καὶ μηδένα μηδαμόθεν ; σὺ δὲ γῆν εἰπὲ καὶ σποδὸν σεαυτόν. Οὐκ εἶ σεμνότερος τοῦ πατρὸς ἡμῶν Ἀβραάμ, ὃς ἑαυτὸν ταῦτα ἀπεκάλει. Ἀμαθῆ καὶ πτωχὸν καὶ τοῦ μηδενὸς ἄξιον ; σὺ δὲ σκώληκα σεαυτὸν εἰπὲ, καὶ ἀπὸ κοπρίας ἔχειν τὴν γένεσιν, τὰ τοῦ Δαβὶδ λέγων ῥήματα. Τούτοις πρόσθες καὶ τὸ τοῦ Μωϋσέως καλόν. Ἐκεῖνος, ὑπὸ Ἀαρὼν καὶ Μαρίας λοιδορηθείς, οὐ κατενίτυχε τῷ Θεῷ, ἀλλὰ προσηύχετο ὑπὲρ αὐτῶν. Τίνων βούλει μαθητὴς εἶναι μᾶλλον, τῶν θεοφιλῶν καὶ μακαρίων ἀνδρῶν, ἢ τῶν ὑπὸ τοῦ πνεύματος τῆς πονηρίας πεπληρωμένων ; Ὅταν σοι κινηθῇ τῆς λοιδορίας πειρασμός, νόμιζε κρίνεσθαι σεαυτὸν, πότερον διὰ τῆς μακροθυμίας προσχωρεῖς τῷ (7) Θεῷ ἢ διὰ τῆς ὀργῆς ἀποτρέχεις πρὸς τὸν ἀντίδικον. Δὸς καιρὸν τοῖς λογισμοῖς σεαυτοῦ τὴν ἀγαθὴν ἐκλέξασθαι μερίδα. Ἵπ γὰρ ὠφέλησάς τι κἀκεῖνον τῷ ὑποδείγματι τῆς πραότητος, ἢ χαλεπώτερον ἠμύνω διὰ τῆς ὑπεροψίας. Τί γὰρ ἂν γένοιτο ὀδυνηρότερον τῷ ἐχθρῷ, ἢ τὸν ἐχθρὸν ἑαυτοῦ ὁρᾷν ὕβρεων ὑψηλότερον ; Μὴ καταβάλῃς σεαυτοῦ τὴν γνώμην, μηδὲ ἀνάσχῃ γενέσθαι ἐφικτὸς τοῖς ὑβρίζουσιν. Ἔασον αὐτὸν ἅπρακτά σου (8) καθυλακτεῖν· ἐφ' ἑαυτῷ διαῤῥηγνύσθω. Ὥσπερ γὰρ ὁ τύπτων τὸν μὴ ἀλγοῦντα ἑαυτὸν τιμωρεῖται (οὔτε γὰρ τὸν ἐχθρὸν ἠμύνατο, καὶ τὸν θυμὸν οὐκ ἀνέπαυσεν). οὕτως ὁ τὸν ἀλοιδόρητον ὀνειδίζων παραμυθίαν εὑρεῖν τοῦ πάθους οὐ δύναται. Τοὐναντίον μὲν οὖν, ὅπερ ἔφην, καὶ διαπρίεται. Εὐθὺς γὰρ ἐκ τῶν παρόντων οἷα ἑκάτερος ὑμῶν προσαγορεύεται ; Ὁ μὲν λοίδορος, σὺ δὲ μεγαλόψυχος· ὁ μὲν ὀργίλος καὶ χαλεπὸς, σὺ δὲ μακρόθυμος καὶ πρᾶος· ὁ μὲν μεταγνώσεται ἐφ' οἷς ἐφθέγξατο, σὺ δὲ οὐδέποτε μεταμελήσῃ (9) τῆς ἀρετῆς.

4. Τί δεῖ τὰ πολλὰ λέγειν ; Τῷ μὲν ἀπέκλεισε τὴν τῶν οὐρανῶν βασιλείαν ἡ λοιδορία· Λοίδοροι γὰρ

[21] Gen. III, 19. [22] Gen. XVIII, 27. [23] Psal. XXI, 7. [24] Num. XII, 1 seqq.

(6) Reg. primus ἐκ γῆς ὑπέστης.
(7) Sic mss. plerique omnes. Editi προχωρεῖς τῷ.
(8) Colb. primus ἅπρακτά σοι. Ibidem Reg. primus ἐφ' ἑαυτοῦ.
(9) Reg. primus οὐδέποτε μεταμελητήσῃ.

βασιλείαν Θεοῦ οὐ κληρονομήσουσι· σοὶ δὲ ἡτοίμασε τὴν βασιλείαν ἡ σιωπή (10). Ὁ γὰρ ὑπομείνας εἰς τέλος, οὗτος σωθήσεται. Ἀμυνόμενος δὲ καὶ εἰς ἴσον ἀντικαθιστάμενος τῷ λοιδόρῳ, τί καὶ ἀπολογήσῃ ; Ὅτι παρῳξυνε κατάρξας ; Καὶ ποίας τοῦτο συγγνώμης ἄξιον ; Οὐδὲ γὰρ ὁ πόρνος, ἐπὶ τὴν ἑταίραν τὴν αἰτίαν μετατιθεὶς ὡς πρὸς τὴν ἁμαρτίαν διεφθίσασαν, ἧττον τῆς κατακρίσεως (11) ἀξιοῦται. Οὔτε στέφανοι χωρὶς ἀνταγωνιστῶν, οὔτε πτώματα χωρὶς ἀντιπάλων. Ἄκουε τοῦ Δαβὶδ λέγοντος· Ἐν τῷ συστῆναι τὸν ἁμαρτωλὸν ἐναντίον μου, οὐχὶ παρωξύνθην, οὐδὲ ἠμυνάμην, ἀλλ' Ἐκωφώθην καὶ ἐταπεινώθην, καὶ ἐσίγησα ἐξ ἀγαθῶν. Σὺ δὲ παρεξύνῃ μὲν ὡς ἐπὶ φαύλῃ τῇ λοιδορίᾳ· μιμῇ δὲ πάλιν ὡς ἀγαθόν. Ἰδοὺ γὰρ ἔπαθες ἃ ἐγκαλεῖς. Ἡ τὸ μὲν ἀλλότριον κακὸν ἐπιμελῶς καταβλέπεις ; τὸ δὲ σεαυτοῦ αἰσχρὸν οὐδαμοῦ τιθῇς ; Πονηρὸν ἡ ὕβρις ; φεῦγε (12) τὴν μίμησιν. Οὐ γὰρ δὴ τὸ ἕτερον καταρξαι ἐκεῖνον εἰς παραίτησιν. Δικαιότερον μὲν οὖν, ὡς ἐμαυτὸν πείθω, καὶ ἐπιτεῖναι τὴν ἀγανάκτησιν, διότι ὁ μὲν οὐκ εἶχε τὸ σωφρονίζον ὑπόδειγμα· σὺ δέ, βλέπων ἀσχημονοῦντα τὸν ὀργιζόμενον, οὐκ ἐφυλάξω αὐτοῦ τὴν ὁμοίωσιν, ἀλλ' ἀγαναχτεῖς καὶ χαλεπαίνεις καὶ ἀντοργίζῃ· καὶ γίνεταί σου (13) τὸ πάθος ἀπολογία τοῦ προλαβόντος. Αὐτοῖς γὰρ οἷς ποιεῖς, ἐκεῖνον αἰτίας ἀφίης, καὶ σεαυτὸν κατακρίνεις. Εἰ μὲν γὰρ πονηρὸν ὁ θυμός, τί οὐκ ἐξέκλινας τὸ κακόν ; εἰ δὲ συγγνώμης ἄξιον, τι χαλεπαίνεις τῷ θυμουμένῳ ; Ὥστε, εἰ δεύτερος ἦλθες πρὸς τὴν ἀντίδοσιν, οὐδέν σε τοῦτο ὀνήσει. Οὐδὲ γὰρ ἐν τοῖς στεφανίταις ἀγῶσιν ὁ κατάρξας τῶν παλαισμάτων, ἀλλ' ὁ ὑπερβαλλόμενος (14) στεφανοῦται. Καὶ κατακρίνεται τοίνυν οὐχὶ μόνον ὁ καθηγησάμενος τοῦ δεινοῦ, ἀλλ' ὁ καὶ πονηρῷ ἡγεμόνι πρὸς τὴν ἁμαρτίαν ἑξακολουθήσας. Ἐὰν πένητά σε προσείπῃ, εἰ μὲν ἀληθῆ λέγει, κατάδεξαι τὴν ἀλήθειαν· εἰ δὲ ψεύδεται, τί πρὸς σὲ τὸ λεγόμενον ; Μήτε πρὸς ἐπαίνους χαυνωθῇς τοὺς ὑπὲρ τὴν ἀλήθειαν· μήτε πρὸς ὕβρεις ἀγριανθῇς τὰς οὐχ ἁπτομένας σου. Οὐκ ὁρᾷς τὰ τοξεύματα, πῶς τῶν μὲν στερρῶν καὶ ἀντιτύπων πέφυκε διεκπίπτειν, ἐν δὲ τοῖς ἁπαλοῖς καὶ ὑπείκουσι τὴν ὁρμὴν ὑπεκλύειν ; Τοιοῦτον δή τι νόμιζε εἶναι καὶ τὸ τῆς λοιδορίας. Ὁ μὲν ἀντιβαίνων εἰς ἑαυτὸν καταδέχεται· ὁ δὲ ἐνδιδοὺς καὶ ὑπείκων ἐν τῇ ἁπαλότητι τοῦ τρόπου τὴν ἐπ' αὐτὸν φερομένην πονηρίαν διέλυσε. Τί δέ σε ταράσσει ἡ προσηγορία τοῦ πένητος ; Μνήσθητι τῆς φύσεως σεαυτοῦ· ὅτι γυμνὸς εἰς τὸν κόσμον εἰσῆλθες γυμνὸς καὶ ἀπελεύσῃ. Τί δὲ γυμνοῦ πενιχρότερον ; Οὐδὲν ἤκουσας δεινόν, ἐὰν μὴ σεαυτῷ οἰκειώσῃς (15)

A *reditatem regni Dei non consequentur* [25] : tibi silentium regnum præparavit. *Qui enim sustinuerit usque ad finem, hic salvus erit* [26]. Quodsi par pari referas, et ex æquo insurgas adversus conviciatorem, quam tandem prætendes excusationem? Quod te prior ad iram provocavit? Sed hoc qua venia dignum? Neque enim scortator qui culpam in meretricem transfert, tanquam quæ ad peccatum impulerit, remissius condemnatur. Neque coronæ habentur sine adversariis, neque strages sine hostibus. Audi David dicentem : *Dum consisteret peccator adversum me*, non sum exasperatus, nec ultus sum, sed *Obmutui et humiliatus sum, et silui a bonis* [27]. Tu vero exacerbaris quidem ob convicium velut malum : sed tamen imitaris illud uti B bonum. Ecce enim facis quod reprehendis. An alienum malum diligenter intueris? ducis vero pro nihilo tuam ipsius turpitudinem? Nonne malum contumelia? Cave imiteris. Nam incepisse alium, non sufficit ad excusationem. Imo vero æquius est, ut mihi persuadeo, intendi etiam adversum te querelam, quod ille exemplum quo emendaretur, nequaquam habuerit. Tu tamen videns iratum indecore se gerentem, non illius vitasti similitudinem: sed indignaris, et ægre fers, et vicissim irasceris: ideoque tua ipsius perturbatio aggredientis exordientisque defensio fit et excusatio. Nam per ea quæ ipse facis, tum **87** illum liberas culpa, tum te ipse condemnas. Etenim si malum ira est, cur malum non declinasti? Sin autem quidpiam est C venia dignum, cur infensus es irascenti? Quare etsi posterior par pari retulisti, nihil inde capies emolumenti. Neque enim in certaminibus in quibus præmium corona proponitur, certaminis inceptor, sed victor coronatur. Idcircoque non solum qui mali auctor fuit, sed etiam qui malum ducem ad peccatum secutus est, condemnatur. Si te pauperem appellaverit, si verum loquatur, perfer veritatem; sin mentitur, quid ad te quod dixit? Neque efferaris ob eas quæ verum excedunt laudes ; neque ob contumelias quæ te non attingunt, exaspereris. An non vides quomodo sagittæ duriora, et quæ renituntur, soleant penetrare, in mollibus vero et quæ cedant, impetum suum frangere? Consimile quiddam, convicium esse puta. Qui contra tendit, id in se recipit : qui vero remisse agit ac D cedit, morum lenitate illatam sibi injuriam dissolvit. Quid autem te perturbat pauperis cognomen? in mentem veniat tuæ naturæ, quod nudus ingres-

[25] I Cor. IV, 10. [26] Matth. X, 22. [27] Psal. XXXVIII, 2, 3.

(10) Reg. primus ἡτοίμασε τὴν σωτηρίαν ἡ, *præparavit salutem*.

(11) Codex Coisl. et Colb. tertius τῆς κρίσεως. Statim ubi et in editis et in mss. magno inter se consensu legitur πτώματα, legi debere τρόπαια suspicatur vir doctissimus Combefisius cujus nos conjecturam, nisi libri veteres prohiberent, haud invitis sequeremur. Quodsi quispiam, reluctantibus veteribus libris, τρόπαια legere malit, sic vertere poterit *neque tropæa sine hostibus*. Ibidem duo Colbertini ἄκουε.

(12) Editi φύγε. At mss. nonnulli φεῦγε.

(13) Sic multi libri veteres. Editi γίνεταί σοι.

(15) Reg. primus ὑπερβαλόμενος. Aliquanto post mss. nonnulli ἀλλ' ὁ καὶ πονηρῷ. Articulus in editis non invenitur. Subinde duo mss. ἁμαρτίαν ἀκολουθήσας.

(15) Editi οἰκειώσῃ. At mss. non pauci οἰκειώσῃς. Mox Colb. primus φέρειν γενναίως·

sus es in mundum, nudusque es egressurus [28]. Quid autem nudo pauperius est? Nihil grave audivisti, nisi quod ea quæ dicta sunt, tua soliua et propria duxeris. Quis unquam ob paupertatem abductus est in carcerem? Pauperem esse non probrosum est, sed paupertatem generose non ferre. Memor esto Domini, *Qui cum dives esset, propter nos egenus factus est* [29]. Stultum te et indoctum si appellarit, memineris earum quæ a Judæis in veram sapientiam jactæ sunt, injuriarum : *Samaritanus es, et dæmonium habes* [30]. Quod si irasceris, confirmasti probra. Ecquid enim stultius est ira? Sin autem tranquillus et sine ira permanseris, incutis pudorem conviciatori, cum prudentiam reipsa ostenderis atque modestiam. Cæsus alapis es? At enim Dominus quoque. Infectus es sputis? Sed et Dominus noster. *Non* enim *avertit faciem suam a confusione sputorum* [31]. Structæ tibi sunt sycophantiæ? Utique et judici. Disciderunt tuam tunicam? Exuerunt etiam Dominum meum, et diviserunt inter se ejus vestimenta [32]. Nondum condemnatus es, nondum crucifixus. Desunt tibi multa, ut pervenias ad ipsius imitationem.

A τὰ εἰρημένα. Τίς ποτε ἀπήχθη διὰ πενίαν εἰς δεσμωτήριον ; Οὐ τὸ πένεσθαι ἐπονείδιστον, ἀλλὰ τὸ μὴ φέρειν εὐγενῶς τὴν πενίαν. Μνήσθητι τοῦ Δεσπότου· ὅτι Πλούσιος ὤν, ἐπτώχευσε δι' ἡμᾶς. Ἐὰν ἄφρονά σε καὶ ἀμαθῆ προσαγορεύσῃ, ὑπομνήσθητι τῶν Ἰουδαϊκῶν ὕβρεων, αἷς τὴν ἀληθινὴν σοφίαν ἐλοιδορήσαντο. Σαμαρειτης εἶ, καὶ δαιμόνιον ἔχεις. Ἐὰν μὲν οὖν ὀργισθῇς, ἐβεβαίωσας τὰ ὀνείδη· τί γὰρ ὀργῆς ἀφρονέστερον ; ἐὰν δὲ μείνῃς ἀόργητος, ἠσχυνας τὸν ὑβρίσαντα, ἔργῳ τὴν σωφροσύνην ἐπιδειξάμενος. Ἐῤῥαπίσθης ; καὶ γὰρ καὶ ὁ Κύριος. Ἐνεπτύσθης ; καὶ γὰρ ὁ Δεσπότης ἡμῶν. Οὐ γὰρ ἀπέστρεψε τὸ πρόσωπον (16) ἀπὸ αἰσχύνης ἐμπτυσμάτων. Ἐσυκοφαντήθης ; καὶ γὰρ καὶ ὁ κριτής. Περιέῤῥηξάν σου τὸν χιτωνίσκον ; Ἀπέδυσάν μου καὶ τὸν Κύριον, καὶ διεμερίσαντο τὰ ἱμάτια αὐτοῦ ἑαυτοῖς. Οὕπω κατεκρίθης, οὕπω ἐσταυρώθης. Πολλά σοι λείπει, ἵνα φθάσῃς αὐτοῦ πρὸς τὴν μίμησιν.

5. Subeant animum tuum horum singula, atque excandescentiam ac tumorem comprimant. Ejusmodi enim præparationes affectionesque, cordis quasi saltus ac pulsus rescindentes, mentem ad constantiam ac tranquilitatem reducunt. Et sane hoc est quod dictum est a Davide : *Paratus sum, et non sum turbatus* [33]. Oportet igitur compescere te insanum ac vecordem animi motum, exemplorum quæ a beatis viris relicta sunt, memorem : quomodo scilicet magnus ille David petulantiam. Semei mensuete pertulerit. Non enim tempus dabat commotioni iræ, siquidem cogitationem suam transferebat in Deum. Ait nimirum : *Dominus dixit Semei, ut malediceret Davidi* [34]. Quapropter cum vocaretur vir sanguinum, **88** et vir iniquus, haudquaquam ei succensuit : sed se ipse humiliabat, quasi jure ac merito maledictis contumeliisque lacessitus. Jam vero duo hæc ex animo tuo exime, nec teipsum judicaveris magnis rebus dignum, nec quemquam hominum duxeris tibi dignitate longe inferiorem esse. Sic enim, licet ignominia appetiti, nunquam ad iram concitabimur. Grave quidem fuerit, hominem beneficiis affectum, donisque ac gratiis maximis obligatum, præter ingrati animi vitium adhuc quoque ad convicium atque ad ignominiam, priorem recurrere. Grave plane est : sed illud ma-

5. Τούτων ἕκαστον ὑποτρεχέτω σου τὴν διάνοιαν (17), καὶ καταστελλέτω τὴν φλεγμονήν. Αἱ γὰρ τοιαῦται προπαρασκευαὶ καὶ διαθέσεις, οἷον πηδήματα τῆς καρδίας καὶ σφυγμοὺς ἀφαιροῦσαι, εἰς εὐστάθειαν καὶ γαλήνην τοὺς λογισμοὺς ἐπανάγουσι· Καὶ τοῦτό ἐστιν ἄρα τὸ ὑπὸ τοῦ (18) Δαβὶδ εἰρημένον· ὅτι Ἡτοιμάσθην, καὶ οὐκ ἐταράχθην. Δεῖ τοίνυν τὸ μανικὸν καὶ ἔκπληκτον κίνημα τῆς ψυχῆς καταστέλλειν τῇ μνήμῃ τῶν μακαρίων ἀνδρῶν ὑποδειγμάτων· πῶς ὁ μέγας Δαβὶδ πράως ἠνείχετο τῆς παροινίας τοῦ Σεμεΐ. Οὐ γὰρ ἐδίδου καιρὸν τῇ ὀργῇ κινηθῆναι, πρὸς τὸν Οἰὸν μεταφέρων τὴν ἔννοιαν (19)· ὅτι Κύριος, εἶπε, φησὶ, τῷ Σεμεΐ καταρᾶσθαι τὸν Δαβίδ. Διόπερ ἀκούων αἱμάτων ἀνὴρ, καὶ ἀνὴρ παράνομος, οὐκ ἐκείνῳ ἐχαλέπαινεν, ἀλλ' ἑαυτὸν ἐταπείνου, ὡς κατὰ τὴν ἀξίαν αὐτῷ τῆς ὕβρεως ἀπαντώσης (20). Δύο δὴ ταῦτα περίελε σεαυτοῦ, μήτε σεαυτον μεγάλων ἄξιον κρίνῃς, μήτε ἀνθρώπων τινὰ παρὰ πολὺ ἐλαττοῦσθαι σου κατὰ τὴν ἀξίαν νομίσῃς. Οὕτω γὰρ οὐδέποτε ὁ θυμὸς ἐν ταὶς ἐπαγομέναις ἡμῖν ἀτιμίαις ἐπαναστήσεται· Δεινὸν μὲν τὸν εὐεργετηθέντα, καὶ ταῖς μεγίσταις ὑπόχρεων χάρισι, πρὸς τῷ ἀχαρίστῳ ἔτι καὶ ὕβρεως καὶ ἀτιμίας κατάρξαι. Δεινὸν μὲν, ἀλλὰ τῷ ποιοῦντι μεῖζόν ἐστι κακὸν ἢ τῷ πάσχοντι. Ἐκεῖνος ὑβριζέτω· σὺ δὲ μὴ ὑβρίζου. Γυμνάσιόν σοι πρὸς φιλοσοφίαν ἔστω τὰ

[28] Job I, 21. [29] II Cor. VIII, 9. [30] Joan. VIII, 48. [31] Isa. L, 6. [32] Matth. XXVII, 31, 35. [33] Psal. CXVIII, 60. [34] II Reg. XVI, 10.

(16) Reg. primus πρόσωπον αὐτοῦ. Mox idem ms. πολλὰ σοι λείψει.

(17) Antiqui duo libri ἕκαστον ὑποτρέχον σου τὴν διάνοιαν.

(18) Veteres aliquot libri παρὰ τοῦ. Nec ita multo post duo mss. καὶ ἔμπληκτον κίνημα. Subinde editi et Colb. tertius et Coisl. μνήμῃ τῶν μακαρίων ὑποδειγμάτων, *recordatione beatorum exemplorum*. At vero Colb. primus et duo Regii μνήμῃ τῶν μακαρίων παραγγελμάτων, *recordatione beatorum documentorum*. Denique Colb. secundus μνήμῃ τῶν μακαοίων ἀνδρῶν ὑποδειγμάτων, *recordatione relictorum a beatis viris exemplorum* : quæ scriptura verior videri potest.

(19) Editio Basil. et nostri septem mss. μεταφέρων τὴν ἔννοιαν, *cogitationem transferens in Deum*. Editio Paris. μεταφέρων τὴν αἰτίαν, *rei causam transferens in Deum* : quod melius esse non nego. Sed quo melior est hæc lectio, eo magis mihi suspecta est. Vereor enim, ne typographi vocem non ita idoneam alia et meliore et aptiore de suo commutarint.

(20) Colb. primus ὑπαντώσης.

ῥήματα. Ἐὰν μὴ ἠχθῇς, ἄτρωτος εἶ. Ἐὰν δὲ καὶ καθῇς τι τὴν ψυχήν, ἐν σεαυτῷ κάτασχε τὸ λυπηρόν. Ἐνέμοι γάρ, φησίν, ἐταράχθη ἡ καρδία μου. τοῦτ' ἐστιν, οὐ διεδόθη πρὸς τὸ ἔξω τὸ πάθος, ἀλλ' · οἷόν τι κῦμα εἴσω τῶν αἰγιαλῶν κατακλασθὲν ἐστορέσθη. Καθησύχασόν μοι τὴν καρδίαν ὑλακτοῦσαν καὶ ἀγριαίνουσαν. Αἰδείσθω τὰ πάθη τοῦ ἐν σοὶ λόγου τὴν ἐπιφάνειαν, ὥσπερ τὸ ἐν παισὶν ἄτακτον ἀνδρὸς αἰδεσίμου παρουσίαν. Πῶς ἂν οὖν ἐκφύγοιμεν τὴν ἐκ τοῦ ὀργίζεσθαι βλάβην; Ἐὰν πείσωμεν τὸν θυμὸν μὴ προλαμβάνειν τοὺς λογισμούς, ἀλλὰ τούτου πρῶτον ἐπιμελώμεθα, ὡς μηδέποτε αὐτὸν προεκτρέχειν τῆς διανοίας · ἔχωμεν δὲ ὥσπερ ἵππον ὑνιεζευγμένον ἡμῖν, καὶ οἷον χαλινῷ τινι τῷ λόγῳ καταπειθῆ, μηδαμοῦ τῆς τάξεως ἐκβαίνοντα τῆς οἰκείας, ἀγόμενον δὲ ὑπὸ τοῦ λόγου, ἐφ' ὅπερ ἂν καθηγῆται (21). Ἔτι γὰρ πρὸς πολλὰ τῶν τῆς ἀρετῆς ἔργων ἐπιτήδειον ἡμῶν τῆς ψυχῆς τὸ θυμοειδὲς, ὅταν, ὥσπερ τις στρατιώτης, παρὰ τῷ στρατηγῷ τὰ ὅπλα θέμενος, ἑτοίμως ἐπὶ τὰ παραγγελλόμενα τὰς βοηθείας παρέχηται, καὶ σύμμαχος ᾖ τῷ λόγῳ κατὰ τῆς ἁμαρτίας. Νεῦρον γάρ ἐστι τῆς ψυχῆς ὁ θυμὸς, τόνον αὐτῇ πρὸς τὴν τῶν καλῶν ἔνστασιν ἐμποιῶν. Εἰ γάρ ποτε λάβοι αὐτὴν ὑφ' ἡδονῆς ἐκλυθεῖσαν, οἱονεὶ βαφῇ σιδήρου (22) στομώσας, αὐστηράν αὐτὴν καὶ ἀνδρείαν ἐκ μαλακῆς ἔγαν καὶ ἀνειμένης ἐποίησεν. Οὐ γάρ, εἰ μὴ (23) θυμωθείης κατὰ τοῦ πονηροῦ, δυνατόν σοι μισῆσαι αὐτὸν ὅσον ἄξιον. Δεῖ γάρ, οἶμαι, τὴν ἴσην σπουδὴν ἔχειν περί τε τὴν ἀγάπην τῆς ἀρετῆς καὶ περὶ τὸ μῖσος τῆς ἁμαρτίας. Πρὸς ὅπερ μάλιστα χρήσιμος ὁ θυμός · ἐπειδὰν οἷον κύων ποιμένι, οὕτως ὁ θυμὸς τῷ λογισμῷ παρεπόμενος, πρᾶος μένῃ (24) καὶ χειροήθης τοῖς ὠφελοῦσι, καὶ εὐανάκλητος τῷ λογισμῷ, πρὸς μὲν τὴν ἀλλοτρίαν καὶ φωνὴν καὶ ὄψιν ἐξαγριούμενος, κἂν θεραπείαν ἔχειν δοκῇ, τοῦ δὲ συνήθους αὐτῷ καὶ φίλου ἐμβοήσαντος, ὑποπτήσσων. Αὕτη ἀρίστη ἐστὶ καὶ ἔμμετρος (25) τῷ φρονίμῳ τῆς ψυχῆς μέρει παρὰ τοῦ θυμοειδοῦς ἡ συνεργία. Ὁ γὰρ τοιοῦτος ἀδιάλλακτος ἔσται τοῖς ἐπιβούλοις καὶ ἄσπονδος · μηδέποτε τὴν πρὸς τὸ βλάπτον φιλίαν καταδεχόμενος, ἀλλὰ τὴν ἐπίβουλον ἡδονὴν ὥσπερ τινὰ λύκον ὑλακτῶν ἀεὶ καὶ σπαράσσων. Τοιοῦτον μὲν δὴ τὸ ἀπὸ θυμοῦ ὠφέλιμον τοῖς εἰδόσι μεταχειρίζεσθαι. Ἐπεὶ καὶ τῶν ἄλλων δυνάμεων ἑκαστη παρὰ τὸν τρόπον τῆς χρήσεως ἢ κακὸν ἢ ἀγαθὸν τῷ κεκτημένῳ γίνεται. Οἷον, τῷ ἐπιθυμητικῷ τῆς ψυχῆς ὁ μὲν εἰς ἀκόλαυσιν σαρκὸς καὶ τῶν ἀκαθάρτων ἡδονῶν ἀποχρησάμενος βδελυκτὸς καὶ ἀκόλαστος, ὁ δὲ ἐπὶ τὴν ἀγάπην τοῦ Θεοῦ τρέψας, καὶ τὴν ὄρεξιν τῶν

lum majus est facienti quam patienti. Convicietur ille : tu vero me conviciare. Sint tibi ejus verba exercitatio ad philosophiam. Si iniquo animo non feras, vulnus nullum accepisti ; sin quidpiam animo pateris, tristitiam intra teipsum contine. *In me*, enim, inquit, *turbatum est cor meum*[35] : hoc est, non foras prodiit affectus, sed quasi fluctus quidam intra littora diffractus consedit. Allatrantem et exacerbatum animum velim sedes. Reverean tur affectus tui aspectum rationis, non secus ac pueri, si immodestius se gerant, viri venerabilis præsentiam. Qui igitur iracundiæ noxam effugere poterimus ? Si iræ suaserimus, ut ne rationem prævertat, imo in primum ouram diligentiamque ponamus, ut nunquam præcurrat mentem, sed potius habeamus illam veluti equum nobis subjectum, et rationi tanquam cuidam freno obtemperantem, nec usquam extra suum ipsius ordinem egredientem, sed a ratione, quoviscunque præeat, abduci se sinentem. Nam animi nostri ira idonea est et utilis ad multa virtutis opera, cum scilicet velut miles aliquis, depositis apud ducem armis, prompte, quo præceptum fuerit, venerit suppetias, et rationi adversus peccatum opem tulerit. Est enim animæ nervus ira, robur ei et vires ad bonas res instanter perseveranterque agendas ministrans. Nimirum si quando animam præ voluptate exsolutam offenderit, eam consolidans ferri quasi tinctura quadam, austeram et fortem ex valde molli exque remissa reddit. Neque enim, nisi ira excandueris adversus diabolum, fieri unquam potest, ut eum pro merito oderis. Oportet enim, opinor, tanto studio virtutem amari, quanto odio oportet peccatum haberi. Quam in rem ira utilis est maxime ; cum ut canis pastorem, ita ira rationem secuta, mitis permaneat, et morigera juvantibus, possitque facile a ratione reduci : contra ad alienam tum vocem, tum faciem exasperetur, etiamsi utraque obsequiosa esse videatur. Sed si inclamet familiaris et amicus, pavet formidatque. Optimum atque 89 prudenti animæ parti accommodatissimum est auxilium illud quod ab irascente animi parte confertur. Nam qui talis fuerit, nunquam cum insidiantibus in gratiam ac concordiam reducetur, nullam unquam cum re ulla noxia amicitiam admittens, sed insidiosam voluptatem quasi lupum quemdam jugiter allatrans, dilanansque. Hæc est igitur iræ utilitas iis, qui tractare eam ac moderari noverint. Nam et aliarum facultatum quælibet pro utendi molo aut male, aut

[35] Psal. CXLII, 4.

(21) Veteres aliquot libri ἂν κατηγῆται. Alius ms. et editi καθηγεῖται. Ibidem Reg. primus ἔστι γὰρ οὖν πρός. Colb. primus ἔστι γὰρ πρός.

(22) In editione Paris. oscitantia operarum corrupte legitur σίδηρον, ubi ex mss. legendum est σιδήρου.

(23) Illud, οὐ γὰρ εἰ μή, etc., sic interpretatus est Volaterranus *Nec enim si contra iniquitatem desit indignatio et ira, satis eam odio quo decet persequi poteris :* quibus ex verbis patet interpretem vocem πονηροῦ sumpsisse pro re mala et iniqua. Sed non animadvertit vir alioqui doctus vocem αὐτόν, quæ et in editis et in mss. legitur, aliud suadere. Et enim si hoc loco vox, πονηροῦ accipi deberet pro re iniqua, αὐτό, non αὐτόν scriptum fuisset. Dubium igitur non est, quin voce πονηροῦ intelligi debeat totius iniquitatis parens diabolus.

(24) Editio utraque πρᾶος μένῃ. Veteres quatuor libri πρᾶος μὲν ᾖ.

(25) Reg. primus καὶ εὔμετρος.

bene cedit possidenti. Exempli causa, quisquis concupiscenti animi parte ad carnis delectationem et ad impurarum voluptatum usum abutitur, exsecrabilis est et impudicus; qui vero eam ad Dei dilectionem verterit, et ad æternorum bonorum appetitionem, is dignus est æmulatione, et beatus. Et rursus qui rationalem animi partem probe regit, prudens est ac sapiens; qui vero in proximi perniciem mentem acutam habet, vafer est et maleficus.

A αἰωνίων ἀγαθῶν, ζηλωτὸς καὶ μακάριος (26). Καὶ πάλιν τὸ λογιστικὸν ὁ μὲν καλῶς μεταχειριζόμενος φρόνιμός ἐστι καὶ συνετός· ὁ δὲ ἐπὶ βλάβῃ τῶν πλησίον ἠκονημένος τὸν νοῦν, κακεντρεχής ἐστι καὶ κακοῦργος.

6. Absit igitur, ut ea quæ nobis data sunt ad salutem a Conditore, occasionem nobis ipsis peccati faciamus! Ita ira quoque cum oportet et ut oportet commota, efficit robur, patientiamque et continentiam: sed cum agit præter rectam rationem, insania fit. Quapropter nos etiam Psalmus admonet: *Irascimini, et nolite peccare*[36]. Quin et Dominus ut frustra irascenti judicium minitatur[37]: sic ira, B ut ita dicam, vice medicamenti ad ea quæ oportet, uti non prohibet. Illud enim: *Inimicitiam ponam inter te et serpentem*[38]; item illud: *Inimici sitis Madianitis*[39], docentis est, iracundia velut armis utendum esse. Quare Moyses hominum omnium mansuetissimus[40], idololatriam ulturus, Levitarum manus ad fratrum cædem armavit. *Ponat*, inquit, *unusquisque gladium super femur suum, et transite a porta ad portam, et redite per castra: et occidite unusquisque fratrem suum, et unusquisque propinquum suum, et unusquisque proximum suum*[41]. Et paulo post, *Et dixit*, inquit, *Moyses: Implevistis manus vestras hodie Domino, unusquisque in filio, et in fratre suo, ut detur super vos benedictio*[42]. Quid vero Phineem justificavit? Nonne justa ira adversus C scortatores? qui alioqui perquam mitis ac mansuetus, posteaquam Zambri cum scorto Madianitide palam et sine verecundia coeuntem vidisset, adeo ut ne contegerent quidem turpitudinis suæ infame spectaculum, hoc non perferens, ira opportune usus est, utroque hasta transfixo[43]. Samuel autem Agag regem Amalec, a Saule præter mandatum Dei servatum, nonne in medium productum ira justa interemit[44]? Sic ira plerumque actionum bonarum est ministra. Rursus zelotes ille Elias quadringentos quinquaginta viros *confusionis* sacerdotes, et quadringentos viros sacerdotes lucorum, mensam Jezabel comedentes, consultissima ac sapienti ira in totius Israelis commodum interfecit[45]. Tu vero fratri tuo irasceris temere, ac sine causa. Quomodo D enim sine causa, cum, altero afflante ac provocante, alteri tamen tu succenseas? Atque quod canes factitant, facis: qui lapides mordent, cum non attingant projicientem. Qui instigatur, miserabilis est;

6. Μὴ δὴ οὖν τὰ πρὸς σωτηρίαν ἡμῖν δεδομένα παρὰ τοῦ κτίσαντος ἀφορμὴν ἑαυτοῖς ἁμαρτίας ποιήσωμεν. Οὕτω δὴ καὶ ὁ θυμός, ὅτε δεῖ, καὶ ὡς δεῖ κινούμενος, ἀνδρίαν ποιεῖ καὶ ὑπομονὴν καὶ ἐγκράτειαν· παρὰ δὲ τὸν ὀρθὸν λόγον ἐνεργῶν, μανία γίνεται. Διὰ τοῦτο καὶ ἡμᾶς ὁ Ψαλμὸς νουθετεῖ (27)· Ὀργίζεσθε, καὶ μὴ ἁμαρτάνετε. Καὶ ὁ Κύριος τῷ μὲν ὀργιζομένῳ εἰκῇ τὴν κρίσιν ἐπανατείνεται· τὸ δὲ ἐφ' ἃ δεῖ κεχρῆσθαι τῇ ὀργῇ, ὡς ἐν φαρμάκου εἴδει οὐ παραιτεῖται. Τὸ γὰρ, Ἔχθραν θήσω ἀνὰ μέσον σου καὶ τοῦ ὄφεως· καὶ τὸ, Ἐχθραίνετε τοῖς Μαδιηναίοις, διδάσκοντός ἐστι κεχρῆσθαι τῷ θυμῷ ὥσπερ ὅπλῳ. Διὰ τοῦτο Μωϋσῆς ὁ πάντων ἀνθρώπων πραότατος, ἐκδικῶν τὴν εἰδωλολατρείαν, τὰς τῶν Λευϊτῶν χεῖρας πρὸς τὸν τῶν ἀδελφῶν φόνον ἐξώπλισε. Θέσθω, φησὶ, τὴν ῥομφαίαν ἕκαστος ἐπὶ τὸν μηρὸν αὐτοῦ, καὶ διέλθετε ἀπὸ πύλης εἰς πύλην, καὶ ἀνακάμψατε διὰ τῆς παρεμβολῆς· καὶ ἀποκτείνατε ἕκαστος τὸν ἀδελφὸν αὐτοῦ, καὶ ἕκαστος τὸν πλησίον αὐτοῦ, καὶ ἕκαστος τὸν ἔγγιστα (28) αὐτοῦ. Καὶ μετ' ὀλίγα· Καὶ εἶπε, φησὶ, Μωϋσῆς· Ἐπληρώσατε τὰς χεῖρας ὑμῶν (29) σήμερον τῷ Κυρίῳ, ἕκαστος ἐν τῷ υἱῷ αὐτοῦ, καὶ ἐν τῷ ἀδελφῷ αὐτοῦ, δοθῆναι ἐφ' ὑμᾶς εὐλογίαν. Τί δὲ τὸν Φινεὲς ἐδικαίωσεν; Οὐχ ἡ δικαία ὀργὴ κατὰ τῶν πορνευσάντων; ὃς, τὰ πολλὰ ἐπιεικὴς ὢν καὶ πρᾶος, ἐπειδὴ εἶδε τὴν πορνείαν τοῦ Ζαμβρὶ καὶ τῆς Μαδιανίτιδος ἀναφανδὸν καὶ ἀπηρυθριασμένως γινομένην, οὐδὲ συγκαλυπτόντων αὐτῶν τῆς αἰσχύνης τὴν ἀσχήμονα θέαν, οὐκ ἀνασχόμενος, εἰς δέον ἐχρήσατο τῷ θυμῷ, δι' ἀμφοῖν ἐλάσας τὸν σειρομάστην. Σαμουὴλ δὲ τὸν Ἀγὰγ τὸν βασιλέα τοῦ Ἀμαλὴκ ὑπὸ τοῦ Σαοὺλ παρὰ τὸ πρόσταγμα τοῦ Θεοῦ περισωθέντα οὐχ ὑπὸ δικαίας ὀργῆς εἰς μέσον ἀγαγὼν κατεφόνευσεν; Οὕτω γίνεται πολλάκις ὁ θυμὸς ἀγαθῶν πράξεων ὑπηρέτης. Ἠλίας δὲ ὁ ζηλωτὴς, πεντήκοντα καὶ τετρακοσίους ἄνδρας ἱερεῖς τῆς αἰσχύνης, καὶ τετρακοσίους ἄνδρας ἱερεῖς τῶν ἀλσῶν, ἐσθίοντας (30) τράπεζαν Ἰεζάβελ, λελογισμένῳ θυμῷ καὶ σώφρονι εἰς ὄφελος παντὸς τοῦ Ἰσραὴλ ἐθανάτωσε. Σὺ δὲ ὀργίζῃ τῷ ἀδελφῷ σου εἰκῇ. Πῶς γὰρ οὐκ εἰκῇ, ἄλλου ἐνεργοῦντος ἄλλῳ χαλεπαίνων αὐτός; Καὶ ποιεῖς τὸ

[36] Psal. IV, 5. [37] Matth. V, 22. [38] Gen. III, 15. [39] Num. XXV, 17. [40] Num. XII, 3. [41] Exod. XXXII, 27. [42] ibid. 29. [43] Num. XXV, 8. [44] I Reg. XV, 33. [45] III Reg. XVIII, 22-40.

(26) Colb. tertius καὶ μακαριστός, *beatus prædicandus*.

(27) Reg. primus et Colb. tertius Διὰ τοῦτο καὶ ὁ Ψαλμῳδὸς ἡμᾶς νουθετεῖ ὀργίζεσθαι, καὶ μὴ ἁμαρτάνειν.

(28) Sic mss. plerique omnes. Editi ἀδελφὸν αὐτοῦ πλησίον, καὶ ἕκαστος τὸν ἔγγιστα: quod mutilum erat et mancum.

(29) Hunc locum, Ἐπληρώσατε τὰς χεῖρας ὑμῶν, etc., *implevistis manus vestras*, etc., illustrat Ducæus in suis notis.

(30) Regii duo et Colb. primus πεντήκοντα καὶ τετρακοσίους ἄνδρας ἱερέων τῶν ἀλσῶν, ἐσθίοντας. Alii duo mss. et editi ut in contextu, fusius.

τῶν κυνῶν· οἱ τοὺς λίθους δάκνουσι, τοῦ βάλλοντος A qui vero instigat, odio est habendus. Illuc iram transfer in homicidam, mendacii patrem, artificem peccati; fratris vero potius commiseresce, **90** eo quod si in peccato permanserit, una cum diabolo igni æterno tradendus sit. Quemadmodum autem diversa sunt indignationis et iræ nomina: ita quoque subjectæ ipsius notiones, plurimum inter se differunt. Indignatio enim quasi quædam incensio est ac repentina affectus exhalatio; ira vero, dolor constans, perpetuusque appetitus vicis rependendæ nocentibus, anima velut in vindictam pruriente. Scire itaque operæ pretium est, quod affectu utroque peccant homines, aut furiose ac temere adversus irritantes commoti, aut per dolos ac insidias eos qui ipsis molestiam exhibent, circumvenientes: quæ duo cavenda nobis sunt.

εὐ προσαπτόμενοι. Ὁ ἐνεργούμενος ἐλεεινός· ὁ δὲ ἐνεργῶν μισητός. Ἐκεῖ τὸν θυμὸν μετάθες ἐπὶ τὸν ἀνθρωποκτόνον, τὸν τοῦ ψεύδους πατέρα, τὸν ἐργάτην τῆς ἁμαρτίας· τῷ δὲ ἀδελφῷ καὶ συμπάθησον, ὅτι, ἐὰν ἐπιμείνῃ τῇ ἁμαρτίᾳ, μετὰ τοῦ διαβόλου παραδοθήσεται τῷ αἰωνίῳ πυρί. Ὥσπερ δὲ τὰ ὀνόματα διάφορα θυμοῦ καὶ ὀργῆς, οὕτω καὶ τὰ ὑπ' αὐτῶν σημαινόμενα πλεῖστον ἀλλήλων διαφέρει. Ἔστι γὰρ θυμὸς μὲν οἷον ἔξαψίς τις καὶ ἀναθυμίασις ὀξεῖα τοῦ πάθους· ὀργὴ δὲ ἔμμονος λύπη καὶ ὁρμὴ διαρκὴς πρὸς τὴν τῶν ἠδικηκότων ἀντίδοσιν, ὥσπερ ὀργώσης τῆς ψυχῆς πρὸς τὴν ἄμυναν. Εἰδέναι οὖν χρὴ, ὅτι κατ' ἀμφοτέρας τὰς διαθέσεις πλημμελοῦσιν οἱ ἄνθρωποι· ἢ μανικῶς καὶ ἐμπλήκτως κατὰ τῶν παροξυνόντων (31) κινούμενοι, ἢ δολερῶς καὶ ἐπιβούλως B τοὺς λυπήσαντας ἐνεδρεύοντες· ἄπερ ἀμφότερα φυλακτέον ἡμῖν.

7. Πῶς ἂν οὖν μὴ κινοῖτο πρὸς ἃ μὴ δεῖ τὸ πάθος; Πῶς; Εἰ προπαιδευθείης (32) τὴν ταπεινοφροσύνην, ἣν ὁ Κύριος καὶ λόγῳ διετάξατο, καὶ ἔργῳ ὑπέδειξε· τὸν μὲν λέγων· Ὁ θέλων ἐν ὑμῖν εἶναι πρῶτος ἔστω πάντων ἔσχατος· νῦν δὲ πράως καὶ ἀκινήτως τοῦ τύπτοντος ἀνεχόμενος. Ὁ γὰρ οὐρανοῦ καὶ γῆς ποιητὴς καὶ δεσπότης, ὁ παρὰ πάσης τῆς νοητῆς καὶ αἰσθητῆς κτίσεως προσκυνούμενος, ὁ Φέρων τὰ σύμπαντα τῷ ῥήματι τῆς δυνάμεως (33) αὐτοῦ, οὐχὶ ζῶντα ἔπεμψεν αὐτὸν εἰς τὸν ᾅδην, τῆς γῆς ὑποῤῥαγείσης τῷ δυσσεβεῖ, ἀλλὰ νουθετεῖ καὶ διδάσκει· Εἰ κακῶς ἐλάλησα, μαρτύρησον περὶ τοῦ κακοῦ· εἰ δὲ καλῶς, τί με δέρεις; Ἐὰν γὰρ ἐθισθῇς πάντων C ἔσχατος εἶναι κατὰ τὴν ἐντολὴν τοῦ Κυρίου, πότε ἀγανακτήσεις ὡς παρὰ τὴν ἀξίαν καθυβρισμένος (34); Ὅταν σε παιδίον νήπιον λοιδορήσῃ, γέλωτος ἀφορμὴν ποιῇ τὰ λοιδορήματα· καὶ ὅταν ὑπὸ φρενίτιδος ἐξεστηκὼς τὴν διάνοιαν φθέγγηται ῥήματα ἀτιμίας, ἐλεεινὸν ἡγῇ μᾶλλον ἢ μίσους ἄξιον. Οὐ τοίνυν τὰ ῥήματα πέφυκε τὰς λύπας κινεῖν, ἀλλ' ἡ κατὰ τοῦ λοιδορήσαντος ἡμᾶς ὑπερηφία, καὶ ἡ ἑκάστου περὶ ἑαυτὸν φαντασία. Ὥστε ἂν ἀφέλῃς τῆς ἑαυτοῦ (35) διανοίας τούτων ἑκάτερον, ψόφος ἐστὶν ἄλλως διακενὴς ἠχῶν τὰ φερόμενα. Παῦσαι οὖν ἀπὸ ὀργῆς, καὶ ἐγκατάλιπε θυμὸν, ἵνα φύγῃς τῆς ὀργῆς τὴν πεῖραν, τῆς Ἀποκαλυπτομένης ἀπ' οὐρανοῦ ἐπὶ πᾶσαν ἀσέβειαν καὶ ἀδικίαν ἀνθρώπων. Ἐὰν γὰρ λογισμῷ σώφρονι D ἐκτεμεῖν δυνηθῇς τὴν πικρὰν ῥίζαν τοῦ θυμοῦ, πολλὰ τῶν παθῶν τῇ ἀρχῇ ταύτῃ συναναιρήσεις. Καὶ γὰρ τὸ δολερὸν καὶ ὕποπτον, καὶ ἄπιστον καὶ κακόηθες, καὶ ἐπίβουλον καὶ θρασὺ, καὶ πᾶν τὸ τῶν τοιούτων

7. Qui igitur fieri poterit, ut turbulentus ille affectus ad ea quæ non oportet, non cieatur? Quomodo? Si fueris prius humilitatem edoctus, quam Dominus et verbis præcepit, et re ostendit. Quippe modo dicit: *Qui vult inter vos primus esse, sit omnium postremus*[46]: modo vero toleravit cædentem leni animo atque immoto[47]. Nam cœli terræque conditor ac dominus, qui a creatura omni tam spirituali quam in sensum cadenti adoratur, *Portans omnia verbo virtutis suæ*[48], percussorem non misit vivum in inferos, terra ad impium deglutiendum dehiscente, sed commonefacit ac docet: *Si male locutus sum, testimonium perhibe de malo; si autem bene, quid me cædis*[49]? Etenim si juxta præceptum Domini postremus omnium esse assueveris, quandonam indignabere, quasi sis præter dignitatem contumeliis divexatus? Cum puer parvulus tibi conviciatur, convicia facis ridendi materiam: quinetiam cum quis præ phrenitide mente lapsus, verba ignominiosa loquitur, ducis illum misericordia quam odio digniorem. Non igitur verba ipsa, sed insurgens adversus conviciatorem superbia, et cujusque de se ipso existimatio molestiam ac negotium solent facessere. Quare si utrumque horum ex animo exemeris; ea quæ proferuntur, nil aliud sunt, nisi sonitus frustra ac temere editus. *Desine* igitur *ab ira, et derelinque furorem*[50]: ut iræ periculum effugias, quæ *De cœlo revelatur super omnem impietatem, et injustitiam hominum*[51]. Nam si consilio prudenti amaram iræ radicem exscindere poteris, vitia non pauca una

[46] Marc. IX, 34. [47] Joan. XVIII, 22, 23. [48] Hebr. I, 3. [49] Joan. XVIII, 23. [50] Psal. XXXVI, 8. [51] Rom. I, 18.

(31) Antiqui duo libri παροξυνάντων.

(32) Sic in quatuor mss. legitur, in editis vero εἰ παιδευθείης. Mox reg. primus καὶ ἔργοις.

(33) Utraque editio et Coisl. et Colb. tertius perinde ut textus sacer τῷ ῥήματι τῆς δυνάμεως, *verbo virtutis suæ*. At Regii secundus et tertius cum Colb. primo τῷ νεύματι τῆς δυνάμεως, *nutu virtutis suæ*, seu *potentiæ suæ*.

(34) Reg. primus ἀξίαν καθυβριζόμενος. Aliquanto post idem codex ἐλεεινὸν ἤγησαι. Reg. secundus ἡγοῦ.

(35) Tres saltem antiqui libri τῆς σεαυτοῦ. Editi et Reg. tertius ἑαυτοῦ. Mox unus mss. Παῦσαι τοίνυν ἀπό. Ibidem Colb. tertius καὶ ἐγκατάλειπε. Subinde idem codex et Reg. primus ἀποκαλυπτομένης ἐξ οὐρανῶν.

cum hoc principio exstirpabis. Nam dolus, suspicio, infidelitas, malignitas insidiæ, audacia, et omne similium malorum examen, vitii hujus germina sunt. Quare ne accersamus nobis malum tantum, animæ ægritudinem, rationis caliginem, abalienationem a Deo, necessitudinis ignorantiam, belli principium, calamitatum cumulum, malum dæmonem ipsis animis nostris innascentem, et velut impudentem quemdam inquilinum interiora nostra occupantem, atque Spiritui sancto aditum præcludentem. Ubi enim sunt inimicitiæ, lites, iræ, rixæ, contentiones, tumultus irrequietos **91** in animabus gignentes: ibi mansuetudinis Spiritus haud requiescit. Sed beati Pauli admonitioni obtemperantes, omnem iram et indignationem et clamorem cum malitia omni a nobis tollamus [52], efficiamurque in nos invicem humani ac misericordes, expectantes beatam spem mansuetis promissam (*Beati* siquidem *mites, quoniam ipsi possidebunt terram* [53]), in Christo Jesu Domino nostro, cui gloria et imperium in sæcula. Amen.

A πονηρῶν (36) σμῆνος, ταύτης τῆς κακίας ἐστὶν ἀποβλαστήματα. Μὴ δὴ οὖν ἐπεισάγωμεν ἑαυτοῖς κακὸν τοσοῦτον · ἀῤῥωστίαν ψυχῆς, σκότωσιν λογισμῶν, ἀπὸ θεοῦ ἀλλοτρίωσιν, οἰκειότητος ἄγνοιαν, ἀρχὴν πολέμου, συμφορῶν πλήρωμα, δαίμονα πονηρὸν αὐταῖς ἡμῶν ταῖς ψυχαῖς ἐντικτόμενον, καὶ ὥσπερ τινὰ ἔνοικον ἀναιδῆ προκατέχοντα ἡμῶν τὰ ἔνδον, καὶ τῷ ἁγίῳ Πνεύματι τὴν πάροδον ἀποκλείοντα. Ὅπου γὰρ ἔχθραι, ἔρεις, θυμοὶ, ἐριθεῖαι, φιλονεικίαι, θορύβους ἀσιγήτους ταῖς ψυχαῖς ἐμποιοῦντα · ἐκεῖ τὸ πνεῦμα τῆς πραΰτητος οὐκ ἀναπαύεται. Πεισθέντες δὲ τῇ παραινέσει τοῦ μακαρίου Παύλου, πᾶσαν ὀργὴν καὶ θυμὸν καὶ κραυγὴν ἄρωμεν ἀφ' ἡμῶν σὺν πάσῃ κακίᾳ, καὶ γενώμεθα εἰς ἀλλήλους χρηστοὶ καὶ εὔσπλαγχνοι, ἀναμένοντες τὴν μακαρίαν ἐλπίδα τὴν τοῖς πραέσιν B ἐπηγγελμένην (Μακάριοι γὰρ οἱ πραεῖς, ὅτι αὐτοὶ κληρονομήσουσι τὴν γῆν), ἐν Χριστῷ Ἰησοῦ τῷ Κυρίῳ ἡμῶν, ᾧ ἡ δόξα καὶ τὸ κράτος (37) εἰς τοὺς αἰῶνας. Ἀμήν.

---

## HOMILIA XI.

### *De invidia.*

1. Bonus est Deus, et bonorum iis qui digni sunt largitor; malus est diabolus, et cujuscunque iniquitatis artifex. Et quemadmodum ex bono consequens est, ut invidia careat: sic invidia diabolum sequitur. Caveamus igitur, fratres, invidiæ vitium, ne socii operum adversarii efficiamur, neve cum ipso inveniamur judicio eodem condemnati. Etenim si superbus in judicium incidit diaboli, quomodo invidus paratum diabolo supplicium effugiet! Nam perniciosius nullum vitium innascitur in hominum animis, quam invidia quæ extraneos minime lædens, primum malum est et domesticum habenti. Ut

## ΟΜΙΛΙΑ ΙΑ.

### Περὶ φθόνου (38).

1. Ἀγαθὸς ὁ Θεὸς, καὶ ἀγαθῶν τοῖς ἀξίοις παρεκτικός · πονηρὸς ὁ διάβολος, καὶ κακίας παντοίας δημιουργός. Καὶ ὥσπερ ἕπεται τῷ ἀγαθῷ ἡ ἀφθονία, οὕτως ἀκολουθεῖ τῷ διαβόλῳ ἡ βασκανία. Φυλαξώμεθα οὖν, ἀδελφοὶ, τὸ πάθος τοῦ φθόνου, μὴ κοινωνοὶ τῶν ἔργων τοῦ ἀντικειμένου γενώμεθα, καὶ εὑρεθῶμεν τῷ αὐτῷ συγκαταδικαζόμενοι κρίματι. Εἰ γὰρ ὁ τυφωθεὶς εἰς κρῖμα ἐμπίπτει τοῦ διαβόλου, πῶς ὁ φθονερὸς τὴν ἡτοιμασμένην τῷ διαβόλῳ τιμωρίαν ἐκφεύξεται; Φθόνου γὰρ παθὸς οὐδὲν ὀλεθριώτερον (39) ψυχαῖς ἀνθρώπων ἐμφύεται. ὃς, ἐλάχιστα (40) λυπῶν τοὺς ἔξωθεν, πρῶτον κακὸν καὶ

[52] Ephes. IV, 31. [53] Matth. V, 4.

(36) Colb. primus τοιούτων πονηριῶν. Alii mss. πονηρῶν.

(37) In utraque editione post vocem κράτος sequuntur illa, σὺν τῷ ἀνάρχῳ αὐτοῦ Πατρὶ, καὶ τῷ παναγίῳ καὶ ἀγαθῷ καὶ ζωοποιῷ αὐτῶν Πνεύματι, *cum Patre ipsius experte principii, et sanctissimo bonoque et vivifico ipsorum Spiritu:* sed mihi dubium non est, qui totum illud, σὺν τῷ, etc., habendum sit pro additamento librariorum. Nam præterquam quod hæ voces in nostris sex mss. desunt, orationes suas tanto verborum ambitu concludere non solet Basilius. Accedit etiam, quod vox πανάγιος, si bene commemini, nunquam apud Basilium inveniatur.

(38) Vide infra Rufini interpretationem, p. 726.

(39) Reg. primus οὐδὲν ἀθλιώτερον.

(40) Combefisius asseveranter in suo Ecclesiaste Græco dixerat scripsisse Basilium οὐκ ἐλάχιστα: sed in suo *Basilio recensito* modestius loquitur, nempe hoc modo: Num ὃς οὐκ ἐλάχιστα. Postquam autem hunc locum bene, ut putabat, eo quo diximus modo emendaverat, sic interpretatus est, *quæ* [invidia] *cum non minimum eos lædat, qui extra sunt, primum malum atque proprium habenti exsistit.* Sed, nisi omnia me fallunt, tantum abest ut vocula οὐκ, quam addendam censet Combefisius, necessaria sit, ut etiam ejus loci præclaram sententiam prorsus corrumpat. Docet enim Basilius, extraneos, seu eos quibus invidetur, nullo modo lædi invidia aliorum, nedum dicat ipsos aliorum invidia lædi maxime, seu, ut Combefisii verbis utar, *non minimum.* Igitur vocem ἐλάχιστα hic apud Basilium idem valere, quod apud Latinos vocem *minime*, obscurum non est. Unde sic interpretabimur, *quæ* [invidia] *extraneos minime lædens*, hoc est, *non lædens.* Vox πρῶτος, quæ sine dubio errandi causa fuit Combefisio, non ita intelligi debet, ut invidia primum lædat invidentem, deinde eum cui invidetur: sed sic, ut invidia malum sit maximum, et quod inter mala primas obtineat. Id enim si ita non esset, pugnaret secum Basilius, qui aliquanto post, num. 4, sic loquitur: Οὕτω καὶ τὰ τοῦ φθόνου κινήματα, οὐδὲν λυποῦντα, τὸν βασκαινόμενον, αὐτοῦ πληγαὶ γίνονται τοῦ βασκάνου, *ita quoque invidiæ motus nihil lædentes eum cui invidetur, plagæ fiunt invidentis.* Nec prætereundum silentio, voculam οὐκ et in editis et in mss. pariter deesse.

οἰκεῖόν ἐστι τῷ κεκτημένῳ. Ὥσπερ γὰρ ἰὸς (41) σίδηρον, οὕτως ὁ φθόνος τὴν ἔχουσαν αὐτὸν ψυχὴν ἐξαναλίσκει. Μᾶλλον δὲ ὥσπερ τὰς ἐχίδνας φασὶ τὴν κυήσασαν αὐτὰς γαστέρα διεσθιούσας ἀπογεννᾶσθαι, οὕτω καὶ ὁ φθόνος τὴν ὠδίνουσαν αὐτὸν ψυχὴν πέφυκε δαπανᾷν. Αὐτὴ γάρ ἐστι τῆς τοῦ πλησίον εὐπραγίας ὁ φθόνος. Διόπερ οὐδέποτε ἀνίαι, οὐδέποτε δυσθυμίαι τὸν βάσκανον ἐπιλείπουσιν (42). Εὐφόρησεν ἡ χώρα τοῦ πλησίον ; εὐθηνεῖται πᾶσι τοῖς κατὰ τὸν βίον ὁ οἶκος ; θυμηδίαι τὸν ἄνδρα οὐκ ἐπιλείπουσι; ταῦτα πάντα τροφὴ τῆς νόσου, καὶ προσθήκη τῆς ἀλγηδόνος ἐστὶ τῷ βασκάνῳ. Ὥστε οὐδὲν διαφέρει ἀνθρώπου γυμνοῦ παρὰ πάντων τιτρωσκομένου. Ἀνδρεῖός τίς ἐστιν ; εὐεκτεῖ (43) ; ταῦτα πλήττει τὸν βάσκανον. Ἕτερος χαριέστερος τὴν μορφήν ; ἄλλη πληγὴ τῷ βασκάνῳ. Ὁ δεῖνα τοῖς τῆς ψυχῆς προτερήμασι τῶν πολλῶν ὑπερέχει ; ἐπὶ φρονήσει καὶ δυνάμει λόγων ἀποβλέπεται καὶ ζηλοῦται ; ἄλλος πλουτεῖ καὶ φιλοτιμεῖται λαμπρῶς ἐν ἐπιδόσεσι καὶ κοινωνίᾳ τῇ πρὸς τοὺς ἐκδεεῖς, καὶ πολὺς αὐτῷ παρὰ τῶν εὐεργετουμένων ὁ ἔπαινος ; ταῦτα πάντα πληγαὶ καὶ τραύματα, μέσην αὐτοῦ τύπτοντα τὴν καρδίαν. Καὶ τὸ χαλεπὸν τῆς νόσου, ὅτι οὐδὲ ἐξειπεῖν αὐτὴν δύναται· ἀλλὰ κύπτει (44) μὲν, καὶ κατηφής ἐστι, καὶ συγκέχυται, καὶ ποτνιᾶται, καὶ ἀπόλωλεν ὑπὸ τοῦ κακοῦ. Ἐρωτώμενος δὲ τὸ πάθος, ἐρυθριᾷ δημοσιεῦσαι τὴν συμφορὰν, ὅτι Βάσκανός εἰμι καὶ πικρὸς, καὶ ἐπιτρίβει με τὰ τοῦ φίλου καλὰ, καὶ τοῦ ἀδελφοῦ τὴν εὐθυμίαν ὀδύρομαι, καὶ οὐ φέρω τὴν θέαν τῶν ἀλλοτρίων καλῶν, ἀλλὰ συμφορὰν ποιοῦμαι τὴν τῶν πλησίον εὐημερίαν. Ταῦτα γὰρ ἂν εἴποι, εἰ τὰ ἀληθῆ λέγειν βούλοιτο. Ὧν οὐδὲν (45) ἐξειπεῖν αἱρούμενος, ἐν τῷ βάθει κατέχει τὴν νόσον ὑποσμύχουσαν αὐτοῦ τὰ σπλάγχνα καὶ κατεσθίουσαν.

enim rubigo ferrum, ita invidia infectam ipsa animam absumit. Imo vero quemadmodum viperas tradunt exeso materno utero nasci ; ita quoque solet invidia parientem se animam vorare. Est enim invidia dolor de proximi successu felici ac prospero. Quamobrem nunquam mœror, nunquam molestia deest invidenti. Estne proximi ager fertilis ? vitæne commodis omnibus abundat domus ? an ipsis animi oblectamentis vir non caret ? Hæc omnia pabulum sunt morbi, et accessio doloris invido. Quare ab homine nudo qui ab omnibus sauciatur, nihil differt. Fortis est aliquis et robustus ? bona est corporis habitudine ? hæc vulnerant invidum. Alius est forma elegantiori ? alia hæc est invidi plaga. Præstat animi dotibus quispiam plerisque ? prudentia ac dicendi facultate spectandus est atque æmulandus ? Alius dives est, atque splendide munificus in largitionibus et in stipis erogatione erga egenos, multumque ab iis quos beneficiis affecerit, laudatur ? omnia hæc plagæ sunt et vulnera, medium cor ipsius percellentia. Et illud in hoc morbo gravissimum est, quod ne detegere quidem ipsum possit : sed demissis oculis, vultu tristitiam præ se ferente, confunditur, queritatur, atque hac lue perit : interrogatum autem **92** de animi affectione, prodere pudet infortunium illud suum : Invidus sum et amarulentus, affligunt me amici bona : doleo de fratris lætitia, non queo aliena bona intueri : sed proximi secundam fortunam calamitatem duco. Hæc enim dicturus est, si vera loqui velit. Quorum dum nihil vult patefacere, morbum intus detinet, absumentem ejus viscera, atque corrodentem.

2. Οὐκοῦν οὔτε ἰατρὸν τῆς νόσου παραλαμβάνει, οὔτε τι φάρμακον ἐξευρεῖν δύναται τοῦ πάθους ἀλεξητήριον, καίτοι πλήρεις αἱ Γραφαὶ τῶν ἰαμάτων τούτων· ἀλλὰ μίαν ἀναμένει τοῦ κακοῦ ῥαστώνην, εἴ πού τινα ἴδοι καταμεσόντα τῶν φθονουμένων. Οὗτος ὅρος τοῦ μίσους. Ἆθλιον ἰδεῖν ἐκ μακαρίου τὸν βασκαινόμενον, ἐλεεινὸν γενέσθαι τὸν ζηλωτόν. Τότε σπένδεται, καὶ φίλος ἐστὶν, ὅταν δακρύοντα ἴδῃ, ὅταν πενθοῦντα θεάσηται. Καὶ εὐθυμοῦντι μὲν οὐ συνευφραίνεται· ὀδυρομένῳ δὲ συνδακρύει. Καὶ τὴν μεταβολὴν τοῦ βίου, ἐξ οἵων εἰς οἷα μεταπίπτωκε, κατοικτίζεται, οὐχ ὑπὸ φιλανθρωπίας, καὶ τοῦ συμπαθὴς εἶναι, ἐξαίρων τῷ λόγῳ τὰ πρότερα, ἀλλ' ἵνα βαρυτέραν αὐτῷ κατασκευάσῃ τὴν συμφοράν. Τὸ παιδίον μετὰ τὸν θάνατον ἐπαινεῖ, καὶ μυρίοις ἐγκωμίοις ἀποσεμνύνει, ὡς μὲν καλὸν ἰδεῖν, ὡς δὲ εὐμαθές, ὡς δὲ πρὸς πάντα εὐάρμοστον· οὐκ ἂν αὐτῷ περιόντι γλῶσσαν εὔφημον χαρισάμενος. Ἐὰν μέντοι πολλοὺς ἴδῃ συντρέχοντας τῷ ἐπαίνῳ, μεταβαλὼν πάλιν, βασκαίνει τῷ τεθνεῶτι. Τὸν πλοῦτον θαυμάζει μετὰ τὴν ἅρπαγα. Τὴν ὥραν τοῦ σώματος, ἡ τὴν

2. Itaque neque ad mittit medicum morbi, neque medelam ullam hujus vitii expultricem invenire potest, quanquam Scripturæ medicamentis ejusmodi sunt refertæ : sed unicum miseriæ suæ levamen exspectat, sicubi videat quempiam ex iis quibus invidet, ruentem. Hæc est odii meta, eum cui invidetur, miserum ex felici videre, et eum qui beatus habebatur, infelicem fieri. Tunc initur fœdus, et fit amicus cum viderit lacrymantem, cum lugentem conspexerit. Et vero non lætatur cum hilari, sed cum lugente lacrymatur. Atque vitæ mutationem, ex quibus in quæ exciderit, miseratur, non humanitate quapiam, nec ullo commiserationis sensu priorem statum verbis efferens, sed ut eum calamitate graviore efficiat. Laudat filium post obitum, et innumeris præconiis condecorat, quam fuerit formosus visu, quam ingeniosus, quam idoneus ad omnia ; cui, dum viveret, ne verbum quidem bene ominatum dixisset. Sed si multos viderit ad laudandum concurrentes, rursus mutata sententia invidet mortuo. Miratur perditas opes. Elegantiam cor-

(41) Editi ὁ ἰός. Sed in mss. non legitur articulus.
(42) Colb. tertius ἀπολείπουσιν.
(43) Editi ἢ εὐεκτεῖ.
(44) Colb. primus pro κύπτει habet κρύπτεται.

(45) Editi οὐδὲν πλέον. Vox ultima in iis quos legimus codicibus non legitur ; idcircoque eam delevimus.

poris aut robur, et bonam habitudinem post morbos laudat et extollit. Et in summa, eorum quæ suppetunt, inimicus est ; eorum quæ periere, amicus.

3. Quid igitur hac lue exitiosius esse possit ? Corruptela vitæ, pernicies naturæ, eorum quæ nobis a Deo data sunt bonorum odium, adversa Deo indoles. Quid malorum auctorem dæmonem ad bellum adversus homines tanto cum furore impulit? Nonne invidia? per quam et cum Deo ipso pugnare palam deprehensus est. Qui infensus quidem Deo erat propter munificentiam erga hominem : sed hominem, cum Deum non posset, ulciscebatur. Eadem et Cain fecisse perhibetur, primus ille diaboli discipulus, edoctus ab ipso et invidiam et cædem, germana scelera, quæ et Paulus conjunxit his verbis : *Plenos invidia, homicidio*[54]. Quid igitur erat quod fecit? Vidit delatum a Deo honorem, et exarsit æmulatione, occiditque honoratum, honorantem ut perstringeret. Nam cum imbecillis esset ad Deum impugnandum, in fraternam cædem animum transtulit. Fugiamus, fratres, ægritudinem ejus quæ in Deum fit pugnæ magistram, homicidii matrem, naturæ confusionem, necessitudinis ignorationem, molestiam absurdissimam. Cur afflictaris, homo nihil grave passus ? quid bello petis fruentem bonis aliquibus, nihilque de tuis imminuentem? Quodsi vel beneficiis affectus indignaris, nonne palam tuis ipse commodis **93** invides ? Ejusmodi Saul erat cui beneficiorum magnitudo bellum Davidi inferendi ansa erat et origo. Primum quidem modulatissima illa ac divina musica ab insania liberatus, conabatur accepti beneficii auctorem hasta transfigere. Deinde una cum ipso exercitu ex hostium manibus incolumis ereptus, et eo qui a Goliath inurebatur dedecore liberatus, cum tamen saltatrices quædam decemplicem partem rerum gestarum Davidi in epiniciis tribuerent, canentes, *Percussit David in decem millibus, et Saul in millibus suis*[55], ob unam hanc vocem, et ob redditum ab ipsa veritate testimonium primum suam eum manu interimere, atque insidiis de medio tollere agressus est : exinde Davide in fugam acto, ne sic quidem odio finem imposuit, sed postremum expeditione cum tribus electorum milibus adversus illum suscepta, deserta loca perscrutabatur[56]. Quodsi fuisset belli causam interrogatus, respondisset plane viri esse beneficentiam. Ille scilicet ipso persecutionis tempore cum dormiens deprehensus fuisset, possetque ab hoste facile occidi, et cum iterum a justo qui injicere in eum manus nolebat, servatus esset incolumis[57], nequaquam flexus est hoc beneficio : sed et rursus colligebat exercitum, et rursus illum persequebatur, quoad iterum ab eodem in spelunca in-

ῥώμην καὶ τὴν εὐεξίαν μετὰ τὰς νόσους ἐπαινεῖ καὶ ἐξαίρει. Καὶ ὅλως, ἐχθρὸς μέν ἐστι τῶν παρόντων, φίλος δὲ τῶν ἀπολλυμένων.

3. Τί ἂν οὖν γένοιτο τῆς νόσου ταύτης ὀλεθριώτερον ; Φθορὰ τῆς ζωῆς, λύμη τῆς φύσεως, ἔχθρα τῶν παρὰ Θεοῦ δεδομένων ἡμῖν, ἐναντίωσις πρὸς Θεόν. Τί τὸν ἀρχέκακον δαίμονα εἰς τὸν κατὰ ἀνθρώπων ἐξέμηνε πόλεμον ; Οὐχ ὁ φθόνος ; δι' οὗ καὶ θεομάχος φανερῶς ἀπηλέγχθη, ἀχθόμενος μὲν Θεῷ ἐπὶ τῇ μεγαλοδωρεᾷ τῇ εἰς τὸν ἄνθρωπον, τὸν ἄνθρωπον δὲ ἀμυνόμενος, ἐπειδὴ Θεὸν οὐκ ἠδύνατο. Τὰ αὐτὰ δὲ ταῦτα ποιῶν καὶ ὁ Κάϊν δείκνυται, ὁ πρῶτος μαθητὴς τοῦ διαβόλου, καὶ φθόνον καὶ φόνον παρ' αὐτοῦ διδαχθείς, τὰς ἀδελφὰς ἀνομίας, ἃς καὶ Παῦλος συνέζευξεν, εἰπών· Μεστοὺς φθόνου, φόνου. Τί οὖν ἦν ὃ ἐποίησεν ; Εἶδε τὴν παρὰ Θεοῦ τιμήν, καὶ ἐξεκαύθη πρὸς ζῆλον. καὶ ἀνεῖλε τὸν τιμηθέντα, ἵνα καθάψηται τοῦ τιμήσαντος. Πρὸς γὰρ τὴν θεομαχίαν ἀδυνατῶν, εἰς ἀδελφοκτονίαν μετέπεσε. Φύγωμεν, ἀδελφοί, νόσον θεομαχίας διδάσκαλον, ἀνδροφονίας μητέρα, σύγχυσιν φύσεως, οἰκειότητος ἄγνοιαν, συμφορὰν ἀλογωτάτην. Τί λυπῇ, ἄνθρωπε, μηδὲν δεινὸν πεπονθώς ; τί πολεμεῖς τῷ ἐν ἀγαθοῖς (46) τισιν ὄντι, μηδὲν τῶν σῶν ἐλαττώσαντι ; Ἐὰν δὲ δὴ καὶ εὐεργετούμενος ἀγανακτῇς, οὐκ ἀντικρυς τῆς ἑαυτοῦ ὠφελείας βασκαίνεις ; Ὁποῖος ἦν ὁ Σαοὺλ, ὃς τῶν εὐεργεσιῶν τὰς ὑπερβολὰς ἀφορμὴν τοῦ πολέμου τοῦ πρὸς τὸν Δαβὶδ ἐποιήσατο. Πρῶτον μὲν γὰρ, τῇ παναρμονίῳ ἐκείνῃ καὶ θείᾳ μουσικῇ τῆς μανίας ἀπαλλαγείς, ἐπειρᾶτο δόρατι διαπεῖραι τὸν εὐεργέτην· ἔπειτα σὺν αὐτῷ τῷ στρατῷ ἐκ τῶν πολεμίων περισωθείς, καὶ τῆς ἐπὶ τῷ (47) Γολιὰθ αἰσχύνης ἀπαλλαγείς, ὅμως ἐπειδὴ ἐν τοῖς ἐπινικίοις τὸ δεκαπλάσιον τῆς τῶν συμβάντων αἰτίας τῷ Δαβὶδ ἀνέθεσαν αἱ χορεύουσαι· Ἐπάταξε Δαβὶδ ἐν μυριάσι, καὶ Σαοὺλ ἐν χιλιάσιν αὐτοῦ· διὰ μίαν ταύτην φωνὴν, καὶ τὴν ἐξ αὐτῆς τῆς ἀληθείας ὑπάρξασαν μαρτυρίαν, πρῶτον αὐτόχειρ γενέσθαι, καὶ ἐξ ἐνέδρας ἀνελεῖν ἐπεχείρησεν· εἶτα φυγάδα καταστήσας, οὐδὲ οὕτω τὴν ἔχθραν ἔστησεν, ἀλλὰ τὸ τελευταῖον ἐκστρατεύσας ἐπ' αὐτὸν (48) τρισχιλίοις λογάσι, τὰς ἐρημίας διηρευνᾶτο. Εἰ δὲ ἠρωτήθη τοῦ πολέμου τὴν πρόφασιν, εἶπεν ἂν πάντως τὰς τοῦ ἀνδρὸς εὐποιίας. Ὃς γε παρ' αὐτὸν τὸν καιρὸν τῆς διώξεως καθεύδων καταληφθείς, ἕτοιμος εἰς σφαγὴν προκείμενος τῷ ἐχθρῷ, καὶ πάλιν περισωθεὶς ὑπὸ τοῦ δικαίου, ἐπαγαγεῖν αὐτῷ τὰς χεῖρας φυλαξαμένου, οὐδ' ὑπὸ ταύτης τῆς εὐεργεσίας ἐκάμφθη· ἀλλὰ καὶ πάλιν ἐστρατολόγει, καὶ πάλιν ἐδίωκεν· ἕως, καὶ δεύτερον ἁλοὺς ὑπὸ τοῦ αὐτοῦ ἐν τῷ σπηλαίῳ, τοῦ μὲν τὴν ἀρετὴν λαμπροτέραν ἀπέδειξεν, ἑαυτοῦ δὲ τὴν πονηρίαν καταφανεστέραν ἐποίησε. Δυσμεταχειριστότατον ἔχθρας εἶδος ὁ φθόνος. Τοὺς μὲν γὰρ ἄλλως δυσμενεῖς ἡμερωτέρους ποιοῦσιν αἱ εὐποιίαι·

[54] Rom. I, 29. [55] I Reg. XVIII. 7. [56] I Reg. XXIV, 3. [57] I Reg, XXVI, 7.

(46) Colb. tertius τῷ ἐπ' ἀγαθοῖς. Mox mss. aliquot ἀγανακτῇς... τῆς ἑαυτοῦ ὠφελείας. Editi ἀγανακτεῖς... τῇ σεαυτοῦ ὠφελείᾳ.

(47) Reg. primus καὶ τῆς ἐπὶ τοῦ.

(48) Editio utraque κατ' αὐτοῦ. Veteres quinque libri ἐπ' αὐτόν. eadem plane sententia.

τὸν βάσκανον δὲ καὶ κακοήθη τὸ καλῶς παθεῖν πλέον προσερεθίζει· καὶ ὅσῳπερ ἂν μειζόνων τύχῃ, μειζόνως ἀγανακτεῖ καὶ ἀνιᾶται, καὶ δυσχεραίνει. Πλεῖον γὰρ ἄχθεται τῇ δυνάμει τοῦ εὐεργέτου, ἢ χάριν ἔχει τοῖς εἰς αὐτὸν γινομένοις. Ποῖον οὐ νικῶσι θηρίον τῇ χαλεπότητι τῶν τρόπων; Τί τῶν ἀνημέρων οὐχ ὑπερβάλλουσιν ἀγριότητι; Οἱ κύνες τρεφόμενοι ἡμεροῦνται. οἱ λέοντες χειροήθεις γίνονται θεραπευόμενοι· εἰ δὲ βάσκανοι ταῖς θεραπείαις πλέον ἐξαγριαίνονται.

terceptus, et ejus virtutem præstiterit illustriorem, et suam ipsius nequitiam manifestiorem reddiderit. Immansuetissimum odii genus invidia est. Nam beneficentia cæteros quidem qui nobis alioquin infensi sunt, mitiores mansuetioresque reddit: sed collata in invidum et malignum beneficia, ipsum amplius irritant. Et quanto majora acceperit, tanto magis indignatur, doletque et stomachatur. Magis enim afflictatur de potentia benefacientis, quam pro datis sibi beneficiis gratiam habet. Quam belluam non superant morum acerbitate? Quas feras feritate non vincunt? Canes alimento oblato mansuescunt, leones cum curantur, tractabiles fiunt: sed invidi obsequiis et officiis evadunt agrestiores.

4. Τί τὸν γενναῖον Ἰωσὴφ δοῦλον ἐποίησεν; Οὐχ ὁ φθόνος τῶν ἀδελφῶν; Ἔνθα καὶ θαυμάσαι ἄξιον τὴν ἀλογίαν τῆς νόσου. Φοβηθέντες γὰρ τῶν ὀνειράτων τὴν ἔκβασιν, δοῦλον ἐποίουν τὸν ἀδελφὸν, ὡς οὐκ ἂν ποτε δούλου προσκυνηθέντος. Καίτοι εἰ μὲν ἀληθῆ τὰ ἐνύπνια, τίς μηχανὴ μὴ οὐχὶ πάντως ἐκβῆναι τὰ προρρηθέντα; εἰ δὲ ψευδεῖς αἱ τῶν ὀνειράτων ὄψεις, ἀντὶ τίνος βασκαίνετε τῷ σφαλλομένῳ; Νυνὶ δὲ ὑπὸ τῆς τοῦ Θεοῦ οἰκονομίας περιτρέπεται αὐτοῖς τὸ σοφόν. Δι' ὧν γὰρ ἐνόμιζον ἐμποδίζειν τῇ πορρήσει, διὰ τούτων ἐφάνησαν ὁδοποιοῦντες τὴν ἔκβασιν. Εἰ γὰρ μὴ ἐπράθη, οὐκ ἂν ἦλθεν εἰς Αἴγυπτον, οὐκ ἂν διὰ σωφροσύνην ταῖς ἐπιβουλαῖς τῆς ἀκολάστου γυναικὸς περιέπεσεν, οὐκ ἂν ἐβλήθη εἰς δεσμωτήριον, οὐκ ἂν ἐγένετο συνήθης τοῖς ὑπηρέταις τοῦ Φαραὼ, οὐδ' ἂν συνέβαλε τὰ ὀνείρατα, ὅθεν τὴν ἀρχὴν ἐδέξατο τῆς Αἰγύπτου, καὶ διὰ τὴν σιτοδείαν ὑπὸ τῶν ἀδελφῶν αὐτοῦ πρὸς αὐτὸν ἐλθόντων προσεκυνήθη. Μετάβα τῷ λόγῳ ἐπὶ τὸν μέγιστον φθόνον, καὶ ἐπὶ μεγίστοις συστάντα, ὃς ἐκ τῆς Ἰουδαίων μανίας κατὰ τοῦ Σωτῆρος ἐγένετο. Διὰ τί ἐφθονεῖτο; Διὰ τὰ θαύματα. Τίνες δὲ ἦσαν αἱ θαυματοποιίαι; Σωτηρία τῶν δεομένων· ἐτρέφοντο οἱ πεινῶντες, καὶ ὁ τρέφων ἐπολεμεῖτο· ἐγείροντο οἱ νεκροὶ, καὶ ὁ ζωοποιῶν ἐβασκαίνετο· δαίμονες ἀπηλαύνοντο, καὶ ὁ ἐπιτάσσων ἐπεβουλεύετο· λεπροὶ ἐκαθαρίζοντο, καὶ χωλοὶ περιεπάτουν, κωφοὶ ἤκουον, καὶ τυφλοὶ ἀνέβλεπον, καὶ ὁ εὐεργέτης ἐφυγαδεύετο. Καὶ τὸ τελευταῖον θανάτῳ παρέδωκαν τὸν τὴν ζωὴν χαρισάμενον, καὶ ἐμαστίγουν τὸν ἐλευθερωτὴν τῶν ἀνθρώπων, καὶ κατεδίκαζον τὸν κριτὴν τοῦ κόσμου. Οὕτω μέχρι πάντων διεξῆλθε (49) τὰ τοῦ φθόνου κακά. Καὶ ἐνὶ τούτῳ ὅπλῳ ἀπὸ καταβολῆς ἀρξάμενος κόσμου μέχρι συντελείας αἰῶνος πάντας τιτρώσκει καὶ καταβάλλει ὁ λυμεὼν τῆς ζωῆς ἡμῶν διάβολος, ὁ χαίρων (50) ἡμῶν τῇ ἀπωλείᾳ, ὁ καταπεσὼν διὰ τοῦ φθόνου, καὶ ἡμᾶς ἑαυτῷ διὰ τοῦ ἴσου πάθους συγκαταβάλλων. Σοφὸς ἄρα ἦν ὁ τῷ βασκάνῳ ἀνδρὶ μηδὲ συνδειπνεῖν ἐπιτρέπων· ἀπὸ τῆς ἐν τῷ δείπνῳ συνουσίας περὶ πάσης ὁμοῦ τῆς κατὰ τὸν βίον κοινωνίας διαλεγόμενος. Ὥσπερ γὰρ τὴν εὐκατάπρηστον ὕλην ἐπιμελὲς ἡμῖν ὅτι πορρωτάτω τοῦ πυρὸς ἀποτίθεσθαι, οὕτω

4. Quid generosum illum Joseph redegit in servitutem[58]? Nonne invidia fratrum? Ubi et mirari operæ pretium est morbi stultitiam. Nam veriti somniorum exitum, fratrem in servitutem addixere, quasi servus ab eis nunquam fuisset adorandus. Sed si vera sunt somnia, qua arte fieri possit, ut non omnino eveniant prænuntiat? Sin autem falsa somniorum visa, cur invidetis aberranti? Nunc vero solers illorum consilium Dei providentia in contrarium ipsis vertitur. Quibus enim putabant se vaticinium impedituros, iisdem viam eventui stravisse comperti sunt. Etenim si venditus non fuisset, non venisset in Ægyptum, non ob pudicitiam in insidias impudicæ mulieris incidisset, non conjectus fuisset in carcerem, non familiaris evasisset ministris Pharaonis, neque somniorum fuisset conjector, unde principatum Ægypti obtinuit, et a suis fratribus ob frumenti inopiam ad se convenientibus adoratus est. Transi animo ad invidiam illam maximam, maximisque in rebus sitam, quæ ex Judæorum insania contra Servatorem emersit. Cur invidebatur? Ob miracula. Quæ vero erant ea miracula? Salus egentium: nutriebantur esurientes, **94** et qui nutriebat, oppugnabatur: suscitabantur mortui, et invidiosus erat qui eos revocarat ad vitam: fugabantur dæmones, et qui eis imperabat, insidiis petebatur; leprosi mundabantur, obambulabant claudi, surdi audiebant, videbant cæci, et fugabatur qui hæc beneficia conferebat. Ac postremo morti vitæ largitorem tradiderunt, flagris cædebant hominum liberatorem, condemnabant mundi judicem. Sic invidiæ mala pertigere ad omnia. Atque unis his armis, a jactis mundi fundamentis exorsus, usque ad sæculi consummationem omnes sauciat et dejicit perditor vitæ nostræ diabolus, qui interitu nostro gaudet, qui per invidiam lapsus, nos etiam simul per idem vitium sternit. Sapiens ergo erat, qui cum invido viro ne cœnare quidem sinebat[59], ita per cœnæ consortium de omni simul vitæ societate submonens. Quemadmodum enim curæ nobis est materiam quæ facile ignem concipit, quam longissime ab igne submovere: sic operæ pretium est, quoad ejus fieri potest, amicitias ex invidorum

[58] Gen. XXXVII, 28. [59] Prov. XXIII, 6.

(49) Colb. primus πάντων διῆλθεν.

(50) Colb primus ὁ ἐπιχαίρων. Nec ita multo post codex Combef. συγκαταβάλλοι. Alii tres mss. συγκαταβάλλων. Editi συγκαταβαλὼν.

consuetudine subducere,ut extra invidiæ tela constituamur.Neque enim fieri potest, ut aliter invidia irretiamur, nisi per familiaritatem consuetudinemque ad eam accesserimus. Etenim,juxta Salomonis sententiam, *Viro æmulatio a sodali ipsius*[60]. Et vero sic se res habet. Ægyptio Scytha non invidet, sed unusquisque habenti nationem eamdem ; et inter nationis ejusdem incolas, ignotis non invidetur, sed familiarissimis : et inter familiares, vicinis, et eamdem artem exercentibus, aut alia quavis necessitudine conjunctis, imo inter hos rursum, cœtaneis, consanguineisque, et fratribus. Et in summa, ut rubigo lues est frumenti propria ; sic invidia amicitiæ morbus. Illud tamen in hoc malo laudare quis poterit, quod quanto vehementius cietur, tanto homini qui eo laborat, gravius est. Quemadmodum enim jacula ingenti vi emissa, ubi in quidpiam durum ac renitens inciderint, revertuntur in jaculatorem ; ita quoque invidiæ motus nihil lædentes eum cui invidetur, plagæ fiunt invidentis. Quis enim,quod se angoribus dedat, bona proximi unquam imminuit ? Sed mœrore contabescens, se ipse confecit. Jam vero qui invidiæ morbo laborant, ipsis etiam venenatis bestiis existimantur exitiosiores esse : siquidem illæ vulnere inflicto immittunt virus,et commorsa pars paulatim putredine exeditur. Invidos vero putant quidam vel solis oculis labem inferre, adeo ut corpora bona habitudine prædita, et ex ætatis vigore maxime efflorescentia, per eorum invidiam tabescant, concidatque confestim moles omnis, exitioso quodam quasi fluento ex invidorum oculis diffluente, et tabefaciente atque corrumpente. Ego tamen hanc fabulam rejicio ut popularem, utque ab aniculis introductam in mulierum cœtum : sed illud dico, dæmones boni **95** cujusvis osores, ubi voluntates sibi familiares ac necessitudine conjunctas reperierint, modis omnibus uti eis ad suum arbitrium, sic ut ipsos etiam invidorum oculos adhibeant suæ voluntatis ministros. Itane vero non horres teipsum exitiosi dæmonis administrum constituere, sed vitium admittis, quo eorum qui te injuria nulla affecere, futurus sis inimicus, imo hostis Dei, qui bonus est, et omnis invidiæ expers ?

5. Fugiamus vitium intolerabile. Serpentis est documentum, dæmonum inventum, satio inimici, arrhabo supplicii, pietatis impedimentum, via ad gehennam, privatio regni. Cæterum invidi vel ipsa facie manifesto agnoscuntur. His oculi sunt aridi et obscuri, gena demissa, supercilium contractum,

A χρὴ, καθ' ὅσον οἷόν τε, τῆς τῶν βασκάνων ὁμιλίας τὰς φιλίας ἀπάγειν, ἔξω τῶν τοῦ φθόνου βελῶν ἑαυτοὺς ποιοῦντας. Οὐδὲ γὰρ ἄλλως δυνατὸν συμπλακῆναι τῷ φθόνῳ, μὴ δι' οἰκειότητος αὐτῷ προσεγγίσαντα. Ἐπείπερ κατὰ τὸν Σολομῶντος λόγον, Τῷ ἀνδρὶ ὁ ζῆλος παρὰ τοῦ ἑταίρου αὐτοῦ. Καὶ γὰρ οὕτως ἔχει. (51) Οὐχὶ τῷ Αἰγυπτίῳ βασκαίνει ὁ Σκύθης, ἀλλὰ τῷ ὁμοεθνεῖ ἕκαστος · καὶ ἐν τῷ ὁμοεθνεῖ μέντοι οὐ τοῖς ἀγνοουμένοις φθονεῖ, ἀλλὰ τοῖς συνηθεστάτοις · καὶ τῶν συνήθων τοῖς γείτοσι καὶ ὁμοτέχνοις, καὶ τοῖς ἄλλως οἰκείοις (52) · κἀν τούτοις πάλιν, ἡλικιώταις καὶ συγγενέσι καὶ ἀδελφοῖς. Καὶ ὅλως ὥσπερ ἡ ἐρυσίβη ἴδιόν ἐστι τοῦ σίτου νόσημα, οὕτως ὁ φθόνος φιλίας ἐστὶν ἀῤῥώστημα. Ἐκεῖνό γε μὴν κἂν ἐπαινέσειέ τις τοῦ κακοῦ, ὅτι ὅσῳπερ ἂν
B σφοδρότερος κινηθῇ, τοσούτῳ χαλεπώτερός ἐστι τῷ κεκτημένῳ. Ὥσπερ γὰρ τῶν βελῶν τὰ βιαίως φερόμενα, ἐπειδὰν καρτερῷ τινι καὶ ἀντιτύπῳ προσπέσῃ, ἐπὶ τὸν προέμενον (53) ἐπανέρχεται · οὕτω καὶ τὰ τοῦ φθόνου κινήματα, οὐδὲν λυποῦντα τὸν βασκαινόμενον, αὐτοῦ πληγαὶ γίνονται τοῦ βασκάνου. Τίς γὰρ λυπούμενος ἠλάττωσέ ποτε τὰ τοῦ πλησίον καλά ; Ἑαυτὸν μέντοι προσανάλωσε ταῖς λύπαις κατατηκόμενος. Ἤδη δὲ καὶ τῶν ἰοβόλων αὐτῶν ὀλεθριώτεροι εἶναι οἱ νοσοῦντες τὴν βασκανίαν ὑπονενόηνται · εἴπερ τὰ μὲν διὰ πληγῆς ἐνίησι τὸν ἰὸν, καὶ κατὰ μικρὸν σηπεδόσι τὸ δηχθὲν ἐπινέμεται · τοὺς δὲ [φθονερούς τινες οἴονται καὶ δι' ὀφθαλμῶν μόνων τὴν βλάβην ἐπιβάλλειν (54) · ὥστε τὰ εὐεκτικὰ σώματα, καὶ ἐκ τῆς κατὰ τὴν ἡλικίαν ἀκμῆς
C εἰς τὴν ἄκραν ὥραν ὑπερανθήσαντα, τήκεσθαι παρ' αὐτῶν καταβασκαινόμενα, καὶ ὅλον ἀθρόως συναναιρεῖσθαι (55) τὸν ὄγκον, οἷον ῥεύματός τινος ὀλεθρίου ἐκ τῶν φθονερῶν ὀφθαλμῶν ἀποῤῥέοντος, καὶ λυμαινομένου καὶ διαφθείροντος. Ἐγὼ δὲ τοῦτον μὲν τὸν λόγον ἀποπέμπομαι, ὡς δημώδη καὶ τῇ γυναικωνίτιδι παρεισαχθέντα ὑπὸ γραιδίων · ἐκεῖνο δέ φημι, ὅτι οἱ μισόκαλοι δαίμονες, ἐπειδὰν οἰκείας ἑαυτοῖς εὕρωσι προαιρέσεις, παντοίως αὐταῖς πρὸς τὸ ἴδιον ἀποκέχρηνται βούλημα · ὥστε καὶ τοῖς ὀφθαλμοῖς τῶν βασκάνων εἰς ὑπηρεσίαν χρῆσθαι (56) τοῦ ἰδίου θελήματος. Εἶτα οὐ φρίσσεις ὑπηρέτην σεαυτὸν πονῶν δαίμονος ὀλεθρίου, ἀλλ' ὑποδέχῃ κακὸν, δι' οὗ ἐχθρὸς μὲν γενήσῃ τῶν μηδὲν ἀδικούντων, ἐχθρὸς δὲ Θεοῦ τοῦ ἀγαθοῦ καὶ ἀφθόνου ;

D 5. Φύγωμεν κακὸν ἀφόρητον. Ὄφεώς ἐστι δίδαγμα, δαιμόνων εὕρημα, ἐχθροῦ ἐπισπορὰ, ἀῤῥαβὼν κολάσεως, ἐμπόδιον εὐσεβείας, ὁδὸς ἐπὶ γέενναν, στέρησις βασιλείας. Δῆλοι δέ πως καὶ αὐτῷ τῷ προσώπῳ (57) τυγχάνουσιν οἱ φθονοῦντες. Ὄμμα τούτοις ξηρὸν καὶ ἀλαμπὲς, παρειὰ κατηφὴς, ὀφρὺς συμπε-

[60] Eccle. IV, 4.

(51) Quod ait Basilius, *vicinos, vicinis, familiares familiaribus invidere*, ejus non dissimilia apud Hesiodum in Operib. inveniri notavit Ducæus.

(52) Reg. primus καὶ τοῖς ἄλλοις οἰκείοις.

(53) Idem codex ἐπὶ τὸν προϊέμενον. Alii duo mss. et editi προέμενον.

(54) Antiqui duo libri βλάβῃν ἐμβάλλειν.

(55) In duobus mss. scriptum invenimus ἀθρόως, συναιρεῖσθαι. Aliquanto post Reg. primus δημώδη καὶ γυναικώδη.

(56) Colb. tertius χρήσασθαι.

(57) Editi et Reg. tertius αὐτῷ τῷ προσώπῳ. At mss. Combefisiani uno verbo αὐτοπροσώπως. Nec ita multo post Reg. primus παρειαὶ κατηφεῖς.

πτωκυῖα, ἡ ψυχὴ τῷ πάθει συγκεχυμένη, τὸ τῆς ἀληθείας κριτήριον ἐπὶ τῶν πραγμάτων οὐκ ἔχουσα. Οὐ πρᾶξις κατ' ἀρετὴν ἐπαινετὴ παρ' ἐκείνοις, οὐ λόγου δύμανις σεμνότητι κεκοσμημένη καὶ χάρισιν, οὐκ ἄλλο τι τῶν ζηλωτῶν καὶ περιβλέπτων οὐδέν. Ὥσπερ δὲ οἱ γῦπες πρὸς τὰ δυσώδη φέρονται, πολλοὺς μὲν λειμῶνας, πολλοὺς δὲ ἡδεῖς καὶ εὐώδεις τόπους ὑπεριπτάμενοι· καὶ αἱ μυῖαι τὸ μὲν ὑγιαῖνον παρατρέχουσι, πρὸς δὲ τὸ ἕλκος ἐπείγονται· οὕτως οἱ βάσκανοι τὰς μὲν τοῦ βίου λαμπρότητας καὶ τὰ μεγέθη τῶν κατορθουμένων οὐδὲ προσβλέπουσι, τοῖς δὲ σαθροῖς ἐπιτίθενται· κἂν τι προσπταῖσαι συμβῇ, οἷα πολλὰ τὰ ἀνθρώπινα, τοῦτο δημοσιεύουσι, καὶ ἀπὸ τούτων τοὺς ἄνδρας γνωρίζειν βούλονται· ὥσπερ οἱ (58) κονηροὶ τῶν ζωγράφων ἀπὸ τῆς ἐνδιαστρόφου ῥινός, ἢ ἀπό τινος οὐλῆς ἢ κολοβώματος, ἐκ φύσεως ἢ ἐκ πάθους ἐπισυμβάντος, τὰς μορφὰς τῶν γραφομένων ἀποσημαίνοντες. Δεινοὶ δὲ ταῖς εἰς τὸ χεῖρον παρατροπαῖς τὸ ἐπαινετὸν διαπτύσαι, καὶ ἐκ τῆς γείτονος κακίας τὴν ἀρετὴν διαβαλεῖν. Θρασὺν μὲν γὰρ λέγουσι τὸν ἀνδρεῖον, ἀνάλγητον δὲ τὸν σώφρονα· τὸν δίκαιον ἀπηνῆ· κακοῦργον τὸν φρόνιμον. Καὶ τὸν μεγαλοπρεπῆ μὲν ὡς βάναυσον (59) διαβάλλουσι, τὸν ἐλευθέριον δὲ ὡς ἄσωτον· πάλιν τὸν οἰκονομικὸν φειδωλόν. Καὶ ὅλως, πάντα τὰ τῆς ἀρετῆς εἴδη οὐκ ἀπορεῖ παρ' αὐτοῖς ὀνόματος ἐκ τῆς ἀντικειμένης κακίας μετενεχθέντος. Τί οὖν ! ἐν τῇ κατηγορίᾳ (60) τοῦ κακοῦ τὸν λόγον στήσομεν ; Ἀλλὰ τούτο ὥσπερ ἤμισύ τί (61) ἐστι τῆς ἰατρείας. Τὸ μὲν γὰρ δεῖξαι τῷ κάμνοντι τῆς νόσου τὸ μέγεθος, ὥστε ἄξιαν ἐμποιῆσαι αὐτῷ τοῦ κακοῦ τὴν φροντίδα, οὐκ ἄχρηστον· τὸ δὲ ἄχρι τούτου καταλιπεῖν, μὴ πρὸς τὴν ὑγίειαν χειραγωγήσαντα, οὐδὲν ἕτερόν ἐστιν ἢ ἔκδοτον ἀφεῖναι τῇ ἀῤῥωστίᾳ τὸν κάμνοντα. Τί οὖν ; πῶς ἂν μὴ πάθοιμεν ἐξ ἀρχῆς τὴν νόσον, ἢ ὑπαχθέντες ἐκφύγοιμεν ; Εἰ πρῶτον μὲν μηδὲν μέγα, μηδὲ ὑπερφυὲς τῶν ἀνθρωπίνων κρίνοιμεν (62)· μὴ εὐπορίαν τὴν ἐν ἀνθρώποις· μὴ δόξαν τὴν ἀπανθοῦσαν (63)· μὴ σώματος εὐεξίαν. Οὐ γὰρ ἐν τοῖς παρερχομένοις ὁριζόμεθα εἶναι τὸ ἀγαθόν, ἀλλ' ἐπὶ αἰωνίων ἀγαθῶν καὶ ἀληθινῶν μετουσίαν κεκλήμεθα. Ὥστε ὁ πλουτῶν οὔπω ζηλωτός ἐστι διὰ τὸν πλοῦτον· οὐχ ὁ δυνάστης διὰ τὸν ὄγκον τοῦ ἀξιώματος, οὐχ ὁ ἰσχυρὸς διὰ τὴν ῥώμην τοῦ σώματος, οὐχ ὁ σοφὸς διὰ τὴν τοῦ λόγου περιουσίαν. Ὄργανα γάρ ἐστι ταῦτα τῆς ἀρετῆς τοῖς καλῶς κεχρημένοις, οὐκ αὐτὰ ἐν ἑαυτοῖς ἔχοντα τὸ μακάριον. Ὁ μὲν οὖν κακῶς αὐτοῖς κεχρημένος, ἐλεεινός, ὡς ὁ τῷ ξίφει, ὃ ἔλαβε πρὸς τὴν τῶν πολεμίων ἄμυναν, τούτῳ ἑκουσίως ἑαυτὸν κατατιτρώσκων· εἰ

animus turbulento affectu perturbatus, carens in rebus veritatis judicio. Neque vero laudabile fuerit apud illos ullum virtutis opus, neque dicendi facultas licet gravitate ac gratia ornata, neque quidquam aliud ex iis quæ optanda sunt et spectanda. Quemadmodum autem vultures prata multa, multaque loca amœna et odorata prætervolantes, feruntur ad graveolentia ; et quemadmodum muscæ quod sanum est prætereuntes, ad ulcera properant : ita invidi vitæ splendorem, et recte factorum magnitudinem ne aspiciunt quidem, sed in marcida et putrida irruunt ; et si in aliquo erratum sit (cujusmodi sunt res hominum non paucæ), idipsum divulgant, et ex his viros fieri notos volunt ; non secus ac mali pictores, qui ex distorto naso, aut ab aliquo tubere, aut mutilatione natura seu casu facta picturarum suarum formas insigniunt effinguntque. Adhæc periti sunt rem laudabilem in pejus detortam despuendi, exque vicino vitio virtutem calumniandi. Fortem enim dicunt audacem et temerarium ; temperantem, stupidum ; justum, crudelem ; prudentem, fraudulentum. Et magnificum quidem traducunt velut ineptos sumptus facientem ; liberalem, velut prodigum ; rursus peritum rei familiaris administratorem, parcum ; denique quodlibet virtutis genus apud ipsos nomen obtinet ab opposito vitio mutuatum. Quid igitur ? in accusatione hujus vitii orationem sistam ? Sed hæc est velut dimidia curationis pars. Nam ostendere ægroto morbi magnitudinem, ut dignam curam suspiciat fugandi mali, non fuerit inutile : sed eum necdum ad sanitatem perductum hic derelinquere, nihil aliud est nisi ægrotantem morbo deditum et desperatum dimittere. Quid igitur ? qui fieri poterit ut morbum hunc aut initio non contrahamus, aut eo correpti, caveamus ? Primum quidem si nihil magnum, nihil eximium in rebus humanis putaverimus, non humanas opes, non gloriam marcescentem, non corporis bonam habitudinem. Neque enim in fluxis rebus ac caducis summum bonum constituimus : sed sumus **96** ad æternum verorumque bonorum participationem vocati. Quare dives nondum beatus habendus est ob divitias : non potens propter auctoritatis dignitatisque amplitudinem : non fortis propter corporis robur : non sapiens ob eximiam dicendi facultatem. Hæc enim virtutis instrumenta sunt iis qui recte utuntur, non autem ipsa in seipsis felicitatem continent. Quisquis igitur male eis utitur, miserabilis est, non aliter quam qui accepto ad hostes ulciscendos gladio, semetipsum sua sponte et voluntate

(58) Reg. primus ὥσπερ γὰρ οἱ. Aliquanto post Colb. primus ἀποσημαίνονται. Reg. primus ἐπισημαίνοντες.

(59) Vocem βάναυσος aliter ab aliis interpretibus reddi notat vir eruditissimus Ducæus, sic ut alii eam accipiant pro *inepte magnifico*, alii pro *arroganti*, alii pro *profuso*, alii alio modo.

(60) Ejus loci hæc est sententia. Satis non esse, si invidiæ morbus reprehendatur.

(61) Editi ἥμισυ τῆς. At mss. uti in contextu.

(62) Editi τι κρίνοιμεν. Sed voculam τι, quæ in mss. non legitur, delendam censuimus. In mss. Combefisianis post verbum κρίνοιμεν legitur ποτέ.

(63) Illud, δόξαν τὴν ἀπανθοῦσαν, ita interpretatus est Combefisius : *florentem gloriam* ; sed ἀπανθεῖν, ut vel ex lexicis constat, non est *florere* : imo potius est *deflorescere* et *marcescere*. Docet igitur Basilius nihil caducum magni faciendum esse, non opes humanas, non gloriam marcescentem nec, alia ejusdem generis.

sauciat. Quod si bene et juxta rectam rationem præsentia tractet, sitque dispensator bonorum a Deo collatorum, nec ea, suis ipsius commodis ac voluptati inserviturus, congerat, laude et amore dignus est ob dilectionem in fratres suam, et ob liberalem ac beneficam indolem. Rursus aliquis præstat prudentia, estque cohonestatus facultate loquendi de Deo, et explanator est sacrorum eloquiorum, huic ne invideas; neque velis ut taceat unquam sacrarum Scripturarum interpres, quod hinc, Spiritu dante, commendationem aliquam laudemque ab audientibus consequatur. Tuum enim est bonum, et tibi missum est per fratrem doctrinæ munus, si modo suscipere velis. Adhæc, fontem scaturientem obturat nemo, nec quisquam est, qui sole illucescente obvelet oculos, aut conspicientibus invideat: sed precatur ut sibi quoque liceat his uti. Atque adeo cur spirituali sermone in Ecclesia scaturiente, pioque corde ex Spiritus donis se in modum fontis effundente, non præbes aures cum lætitia? quid grato animo non capis utilitatem? Imo te plausus pungit audientium, vellesque neque esse qui utilitatem perciperet, neque qui laudaret. Quam hæc habitura sunt excusationem apud cordium nostrorum judicem? Igitur animæ bonum natura bonum esse putandum est. At vero eum qui divitiis affluit, et ob potentiam et corporis bonam habitudinem magnum quiddam sapit, atque his quæ habet probe utitur, diligere par est et observare, ut communibus vitæ instrumentis instructum, si modo hæc ex recta ratione dispenset: ita ut pecuniarum erogatione liberalis sit in egenos, infirmisque det operam corpore, ac totam reliquam supellectilem non magis suam esse ducat quam alterius cujusvis indigentis. Contra, hominem qui non ita erga hæc affectus est, miserum potius quam invidia dignum existimare convenit, quod ad hoc ut malus sit habet occasiones majores. Hoc est enim cum majori apparatu ac labore perire. Etenim si divitiæ adminicula sunt ad injustitiam, miserabilis est dives; sin autem inserviunt virtuti excolendæ, nullus est locus invidiæ, cum earum **97** communis utilitas omnibus proponatur, nisi quis forte tanta sit malignitate, ut etiam sibi ipse bona invideat. Et uno verbo, mente supra res humanas evecta, atque ad verum et laudabile bonum intentis oculis, multum abfuerit ut quidquam perituraram ac terrenarum rerum beatum ac invidendum judices. Nam fieri non potest ut is qui ita animatus est, nec res mundanas tanquam eximias admiratur, unquam invi-

A δὲ καλῶς καὶ κατὰ τὸν ὀρθὸν λόγον τὰ παρόντα μεταχειρίζεται, καὶ οἰκονόμος ἐστὶ τῶν παρὰ Θεοῦ, οὐχὶ δὲ πρὸς ἰδίαν ἀπόλαυσιν θησαυρίζει, ἐπαινεῖσθαι καὶ ἀγαπᾶσθαι δίκαιός ἐστι διὰ τὸ φιλάδελφον καὶ κοινωνικὸν τοῦ τρόπου. Πάλιν φρονήσει τις διαφέρει, καὶ λόγῳ Θεοῦ τετίμηται, καὶ ἐξηγητής ἐστιν ἱερῶν λογίων (64)· μὴ φθονήσῃς τῷ τοιούτῳ, μηδὲ βουληθῇς ποτε σιωπῆσαι τὸν τῶν ἱερῶν ὑποφήτην, εἰ τῇ τοῦ Πνεύματος χάριτι ἀποδοχή τις καὶ ἔπαινος ἐκ τῶν ἀκουόντων ἀκολουθεῖ. Σὸν γάρ ἐστι τὸ ἀγαθόν, καί σοι ἐπέμφθη διὰ τοῦ ἀδελφοῦ τῆς διδασκαλίας τὸ δῶρον, ἐὰν ὑποδέξασθαι θέλῃς. Εἶτα, πηγὴν μὲν βρύουσαν οὐδεὶς ἐμφράσσει· καὶ ἡλίου λάμποντος οὐδεὶς τὰς ὄψεις ἐπικαλύπτει, οὐδὲ βασκαίνει ἐκείνοις (65), ἀλλ' ἑαυτῷ συνεύχεται τὴν ἀπόλαυσιν·
B λόγου δὲ πνευματικοῦ ἐν Ἐκκλησίᾳ βρύοντος, καὶ καρδίας εὐσεβοῦς ἐκ τῶν χαρισμάτων τοῦ Πνεύματος πηγαζούσης, οὐχ ὑπέχεις τὰς ἀκοὰς μετ' εὐφροσύνης; οὐκ εὐχαρίστως ὑποδέχῃ (66) τὴν ὠφέλειαν; Ἀλλὰ δάκνει σε ὁ κρότος τῶν ἀκουόντων, καὶ ἐβουλήθης ἂν μήτε τὸν ὠφελούμενον εἶναι, μήτε τὸν ἐπαινοῦντα. Τίνα ταῦτα ἀπολογίαν ἕξει ἐπὶ τοῦ κριτοῦ τῶν καρδιῶν ἡμῶν; Φύσει μὲν οὖν εἶναι καλὸν ἡγεῖσθαι χρὴ τὸ τῆς ψυχῆς ἀγαθόν· τὸν δὲ ὑπεραυθοῦντα τῷ πλούτῳ, καὶ δυναστείᾳ μέγα φρονοῦντα (67), καὶ εὐεξίᾳ σώματος, καὶ καλῶς μὲν κεχρημένον οἷς ἔχει, ἀγαπᾷν καὶ περιέπειν, ὡς κοινὰ τὰ τοῦ βίου ὄργανα κεκτημένον, εἴπερ δὴ ταῦτα (68)
C κατὰ τὸν ὀρθὸν λόγον μεταχειρίζοιτο· ὡς τῇ μὲν τῶν χρημάτων χορηγίᾳ ἄφθονος εἶναι τοῖς δεομένοις, τῷ σώματι δὲ ὑπηρεσίαν παρέχειν τοῖς ἀσθενοῦσι. πᾶσαν δὲ τὴν λοιπὴν περιουσίαν οὐ μᾶλλον ἑαυτοῦ νομίζειν, ἢ καὶ οὑτινοσοῦν τῶν ἐπιδεομένων· τὸν δὲ μὴ οὕτω πρὸς ταῦτα διακείμενον ἄθλιον τίθεσθαι μᾶλλον ἢ ἐπίφθονον, εἰ μείζονας ἔχει (69) πρὸς τὸ κακὸς εἶναι τὰς ἀφορμάς. Τοῦτο γάρ ἐστιν ἐκ πλείονος τῆς παρασκευῆς καὶ πραγματείας ἀπόλλυσθαι. Εἰ μὲν γὰρ ἐφόδιον πρὸς ἀδικίαν ὁ πλοῦτος, ἐλεεινὸς ὁ πλουτῶν· εἰ δὲ ὑπηρεσία πρὸς ἀρετήν, οὐκ ἔχει χώραν ἡ βασκανία, κοινῆς τῆς ἀπ' αὐτῶν ὠφελείας
D ἅπασι προκειμένης· πλὴν εἰ μή τις ἄρα τῇ περιουσίᾳ τῆς πονηρίας καὶ ἑαυτῷ βασκαίνοι τῶν ἀγαθῶν. Ὅλως δὲ, ὑπερκύψας τῷ λογισμῷ τὰ ἀνθρώπινα, καὶ πρὸς τὸ ὄντως καλὸν καὶ ἐπαινετὸν ἀπιδὼν πολλοῦ ἂν τι δέοις (70) τῶν φθαρτῶν καὶ γηΐνων μακαριστὸν (71) κρῖναι καὶ ζηλωτόν· Οὕτω δὲ ἔχοντι, καὶ μὴ ὡς ἐπὶ μεγάλοις ἐκπεπληγμένῳ τοῖς κοσμικοῖς, ἀμήχανόν ποτε παραγενέσθαι τὸν φθόνον. Εἰ δὲ πάντως δόξης ἐπιθυμεῖς, καὶ βούλει τῶν πολλῶν ὑπερφαίνεσθαι, καὶ διὰ τοῦτο οὐκ ἀνέχῃ δεύτερος

(64) Reg. primus ἐστὶ τῶν θείων λογ. Editi ἐστὶν ἱερῶν λογίων: pro qua ultima voce alii duo mss. habent λόγων.

(65) Illud, οὐδὲ βασκαίνει ἐκείνοις, *neque illis invidet*, subobscurum videri potest: sed quisquis hunc locum paulo attentius legerit, facile intelliget hoc dici a Basilio, neminem invidere iis qui solem conspiciunt.

(66) Reg. primus εὐχαρίστως δέχῃ.

(67) Colb. tertius μεγαλοφρονοῦντα.

(68) Editi εἴπερ δὴ αὐτά. At mss. εἴπερ δὴ ταῦτα. Haud longe editi ἄφθονον εἶναι. Veteres quinque libri ἄφθονος. Subinde unus ms. τῶν δεομένων· τὸν δὲ.

(69) Antiqui duo libri ἔχοι.

(70) Cod 476 πολλοῦ ἂν δεήσοι. Coisl. 230 πολλοῦς ἂν δέοις. Scripsi πολλοῦ ἂν τι δέοις, pro vitio Garneriano πολλοῦ ἀντὶ δέοις.

(71) Cave imiteris interpretem veterem, qui voces μακαριστόν et ζηλωτόν de personis accepit.

εἶναι (ἔστι γὰρ οὖν δὴ καὶ τοῦτο πρὸς τὸ φθονεῖν ἀφορμὴ), σὺ δὲ ἐπὶ τὴν κτῆσιν ἀρετῆς, ὥσπερ τι ῥεῦμα, μετάθες σεαυτοῦ (72) τὸ φιλότιμον. Μὴ γὰρ πάντως πλουτεῖν ἐκ παντὸς τρόπου βούλου, μηδὲ εὐδόκιμος εἶναι ἐκ τῶν τοῦ κόσμου πραγμάτων. Οὐ γὰρ ἐπὶ σοὶ ταῦτα· ἀλλὰ δίκαιος ἔσο, καὶ σώφρων, καὶ φρόνιμος, καὶ ἀνδρεῖος, καὶ ὑπομονητικὸς ἐν τοῖς ὑπὲρ εὐσεβείας παθήμασιν. Οὕτω γὰρ καὶ σεαυτὸν σώσεις, καὶ ἐπὶ μείζοσιν ἀγαθοῖς μείζονα ἕξεις τὴν περιφάνειαν. Ἡ μὲν γὰρ ἀρετὴ ἐφ' ἡμῖν, καὶ δυνατὴ κτηθῆναι τῷ φιλοπόνῳ· ἡ δὲ τῶν χρημάτων περιβολὴ, καὶ ὥρα σώματος, καὶ ὄγκος ἀξιωμάτων, οὐκ ἐφ' ἡμῖν. Εἰ τοίνυν καὶ μεῖζον ἀγαθὸν ἡ ἀρετὴ καὶ διαρκέστερον, καὶ ὁμολογουμένην παρὰ πάντων ἔχουσα τὴν προτίμησιν, ταύτην ἡμῖν διωκτέον· ἣν ἐγγενέσθαι τῇ ψυχῇ, ἀπό τε τῶν ἄλλων παθῶν καὶ μάλιστα δὴ πάντων (73) ἀπὸ τῆς βασκανίας μὴ καθαρευούσῃ, ἀμήχανον.

A diæ obnoxius sit. Quodsi omnino gloriæ cupidus es, visque magis quam vulgus clarescere, ob idque secundo loco esse non sustines; nam hæc est quoque occasio invidendi: tu igitur studium tuum velut fluentum quoddam converte ad virtutem acquirendam. Absit enim omnino ut ullo modo velis ditescere, laudemque ex mundanis rebus quærere! Non enim in te ista sunt sita: sed justus sis, et temperans, et prudens, et fortis, et in susceptis pro pietate laboribus patiens. Ita enim et tibi ipse comparabis salutem, et ob bona majora majorem claritatem consequere. Nam penes nos est virtus, et a studioso potest acquiri: contra, divitiarum copia, elegantia corporis, et dignitatum amplitudo in nostra non sunt potestate. Si igitur virtus et majus bonum sit et perennius, atque confitentibus omnibus, majori in pretio habeatur, ea nobis persequenda est: quæ nisi cum a reliquis vitiis, tum

B omnium ab invidia purgetur, animo ingenerari non potest.

6. Οὐχ ὁρᾷς ἡλίκον κακὸν ἡ ὑπόκρισις; Καὶ αὕτη καρπός ἐστι τοῦ φθόνου. Τὸ γὰρ διπλοῦν τοῦ ἤθους ἐκ φθόνου μάλιστα τοῖς ἀνθρώποις ἐγγίνεται, ὅταν, τὸ μῖσος ἐν τῷ βάθει κατέχοντες, ἀγάπῃ δεικνύωσι (74) κατακεχρωσμένην τὴν ἐπιφάνειαν· κατὰ τὰς ὑφάλους πέτρας, αἳ, βραχεῖ ὕδατι καλυπτόμεναι, κακὸν ἀπροόρατον τοῖς ἀφυλάκτοις γίνονται. Εἰ τοίνυν καὶ θάνατος ἡμῖν ἐκεῖθεν ὥσπερ ἐκ πηγῆς ἐπερρύη, ἀγαθῶν ἔκπτωσις, Θεοῦ ἀλλοτρίωσις, θεσμῶν σύγχυσις, καὶ ἀνατροπὴ πάντων ὁμοῦ τῶν κατὰ τὸν βίον καλῶν· πεισθῶμεν τῷ Ἀποστόλῳ, καὶ

C Μὴ γενώμεθα κενόδοξοι, ἀλλήλους προκαλούμενοι (75), ἀλλήλοις φθονοῦντες· ἀλλὰ μᾶλλον χρηστοὶ, εὔσπλαγχνοι, χαριζόμενοι ἑαυτοῖς, ὡς καὶ ὁ Θεὸς ἐχαρίσατο ἡμῖν, ἐν Χριστῷ Ἰησοῦ τῷ Κυρίῳ ἡμῶν, μεθ' οὗ ἡ δόξα τῷ Πατρὶ σὺν τῷ ἁγίῳ Πνεύματι εἰς τοὺς αἰῶνας τῶν αἰώνων. Ἀμήν.

6. Annon vides quantum malum hypocrisis sit? Et hæc invidiæ fructus est. Nam invidia maxime animum duplicem indit hominibus, quoniam cum odio intus detento, superficiem quamdam colore ac specie charitatis obductam ostendunt, non aliter atque latentes in mari scopuli, qui modica aqua contecti, improvisum malum incautis inferunt. Itaque si illinc quasi ex fonte emanat in nos mors, bonorum jactura, abalienatio a Deo, legum confusio, et omnium simul bonorum ad vitam pertinentium eversio, morem geramus Apostolo, et *Ne efficiamur inanis gloriæ cupidi, invicem provocantes, invicem invidentes* [61]; sed potius *Benigni, misericordes, donantes nobismetipsis, sicut et Deus donavit nobis* [62], in Christo Jesu Domino nostro, quocum sit gloria Patri una cum sancto Spiritu, in sæcula sæculorum. Amen.

---

## ΟΜΙΛΙΑ ΙΒ΄ (76).

### Εἰς τὴν ἀρχὴν τῶν Παροιμιῶν (77).

1. Ἀγαθὸς ὁ τῆς εὐπειθείας μισθός. Ὑπακούσωμεν τοίνυν χρηστῷ Πατρὶ, προβάλλοντι ἡμῖν ἀγωνίσματα ἐκ τῶν λογίων τοῦ Πνεύματος· ὃς κατὰ τοὺς ἐμπείρους τῶν θηρευτῶν ἐν δυσβάτοις χωρίοις, οἷον σκύλακός τινος, τὴν πεῖραν τοῦ δρόμου λαμβάνειν βούλεται. Προέβαλε δὲ ἡμῖν εἰς ἐξήγησιν τὸ προοίμιον τῶν Παροιμιῶν. Ὅπως δὲ δυσθήρατος τῆς λέ-

D

## HOMILIA XII.

### *In principium Proverbiorum.*

1. Eximia est obedientiæ merces. Obediamus igitur benigno Patri, certamina nobis atque exercitia ex Spiritus oraculis proponenti: qui more peritorum venatorum in locis difficilem aditum habentibus, vult quasi catuli alicujus cursum experiri. Proverbiorum autem principium nobis proposuit exponendum. Quam autem horum verborum intelligen-

[61] Galat. v, 26. [62] Ephes. iv, 32.

(72) Reg. primus μετάθες σεαυτῷ.

(73) Colb. primus μάλιστά γε πάντων.

(74) Antiqui duo libri δεικνύουσι.

(75) Reg. primus ἀλλήλους παρακαλούμενοι. Editi ἀλλήλους φθονοῦντες. At mss. tres ἀλλήλοις. In fine orationis sic hic habet Reg. secundus: Κυρίῳ ἡμῶν, ᾧ ἡ δόξα καὶ τὸ κράτος νῦν καὶ εἰς τοὺς αἰῶνας.

(76) In quodam codice Colbertino, numero 499, scholium notatu dignissimum invenimus. Primum in ima marginis parte ita legitur, σχόλιον; deinde sequitur: Οὗτος ὁ λόγος ἐρρήθη ἐπὶ παρουσίᾳ τοῦ ἁγίου, Μελετίου, αὐτοῦ προτρέψαντός· ἔτι τοῦ ἁγίου Βασιλείου διακόνου ὄντος. *Hic sermo dictus est eorum sancto Meletio, ipsius hortatu, cum sanctus Basilius adhuc diaconus esset.* Ejus autem scholii auctoritas eo major videri debet, quod codex Colbertinus, ut in fine libri notatur, decimo sæculo scriptus sit, anno videlicet 971. Nolim tamen propterea statim credas Basilium diaconum fuisse, cum dubia res sit et incerta. De his fusius in *Vita Basilii*.

(77) Veterem translationem Rufini habes infra, tomi hujus p. 730.

tia captu difficilis sit, cuilibet vel paululum attendenti perspectum est. Verumtamen sine mora et cunctatione oportet rem aggredi, spe in Domino collocata, qui pastoris precibus dabit nobis sermonem in apertione oris nostri [62]. Non amplius tres sapientissimi Salomonis libros novimus, Proverbiorum, Ecclesiastæ et Cantici canticorum, unumquemque ad proprium scopum spectantem, quanquam omnes **98** ad hominum utilitatem conscripti sunt. Proverbium enim morum est institutio, et correctio affectuum; et in summa, vitæ est disciplina, eorum quæ agenda sunt, præceptiones sanas ac cordatas complectens. Ecclesiastes vero physiologiam attingit, nobisque eorum quæ in hoc mundo sunt vanitatem patefacit; ut ne putemus res fluxas expetendas esse, aut animi curas in res futiles insumendas. Canticum autem canticorum modum ostendit animarum perficiendarum. Continet namque sponsæ et sponsi concordiam, hoc est, animæ cum Deo Verbo familiaritatem ac consuetudinem. Sed ad propositum revertamur.

2. *Proverbia Salomonis filii David, qui regnavit in Israel* [64]. Proverbiorum nomen ab externis de sermonibus vulgatioribus usurpatum est, et de iis quæ in viis ut plurimum dicuntur. Nam apud ipsos οἶμος *via* dicitur; unde etiam *parœmiam* definiunt, verbum triviale vulgi usu tritum, et quod a paucis ad plura similia transferri potest. Apud nos vero parœmia est sermo utilis, cum temperata obscuritate expressus, secundum ipsam litteram multum complectens utilitatis, et multum intus intelligentiæ occultans. Unde etiam Dominus, *Hæc*, inquit, *in parœmiis vobis locutus sum. Venit hora, cum jam non in parœmiis, sed palam loquar vobis* [65]; quod sermo qui in parœmiam cessit, sensum apertum et vulgo notum non habet, sed oblique intelligentiam suam indicat sagacioribus. Parœmia itaque Salomonis, hoc est, sermones exhortatorii, ad omne vitæ genus ac institutum utiles. Apposuit autem nomen scriptoris, ut personæ claritate alliceret auditorem. Nam auctoritas docentis et dignitas, ut sermonem efficit receptu facilem, ita attentiores discipulos reddit. Sunt igitur parœmiæ Salomonis, Salomonis illius ad quem dixit Dominus: *Ecce dedi tibi cor prudens et sapiens: sicut tu, non fuit ante te: et post te non exsurget similis tibi* [66]. Ac rursus: *Dedit Dominus sapientiam et prudentiam Sa-*

ξεως ταύτης ὁ νοῦς, παντὶ γνώριμον τῷ καὶ μικρὸν (78) ἐπιστήσαντι. Πλὴν οὐκ ἀποκνητέον πρὸς τὴν ἐγχείρησιν, τὴν ἐλπίδα θεμένους ἐπὶ τὸν Κύριον, ὃς, διὰ τῶν προσευχῶν τοῦ ποιμένος, δώσει λόγον ἡμῖν ἐν ἀνοίξει τοῦ στόματος ἡμῶν. Τρεῖς τὰς πάσας ἔγνωμεν πραγματείας τοῦ σοφωτάτου Σολομῶντος· τήν τε τῶν Παροιμιῶν τούτων, καὶ τὴν τοῦ Ἐκκλησιαστοῦ, καὶ τὴν τοῦ Ἄσματος τῶν ἀσμάτων· ἑκάστην πρὸς ἴδιον σκοπὸν συντεταγμένην· πᾶσαι μέντοι ἐπ' ὠφελείᾳ τῶν ἀνθρώπων ἐγράφησαν. Ἡ μὲν γὰρ Παροιμία παίδευσίς ἐστιν ἠθῶν, καὶ παθῶν ἐπανόρθωσις, καὶ ὅλως διδασκαλία βίου, πυκνὰς τὰς ὑποθήκας περιέχουσα (79) τῶν πρακτέων· ὁ δὲ Ἐκκλησιαστὴς φυσιολογίας ἅπτεται, καὶ ἀποκαλύπτει ἡμῖν τῶν ἐν τῷ κόσμῳ τούτῳ τὴν ματαιότητα· ὥστε μὴ ἡγεῖσθαι περισπούδαστα εἶναι τὰ παρερχόμενα, μηδὲ τοῖς ματαίοις προσαναλίσκειν τῆς ψυχῆς τὰς φροντίδας. Τὸ δὲ Ἆσμα τῶν ἀσμάτων τὸν τρόπον ὑποδείκνυσι τῆς τελειώσεως τῶν ψυχῶν. Περιέχει γὰρ συμφωνίαν νύμφης καὶ νυμφίου· τουτέστι, ψυχῆς οἰκείωσιν πρὸν τὸν Θεὸν Λόγον. Ἀλλ' ἐπὶ τὸ προκείμενον ἐπανέλθωμεν (80).

2. Παροιμίαι Σολομῶντος υἱοῦ Δαβὶδ, ὃς ἐβασίλευσεν ἐν Ἰσραήλ (81). Τὸ τῶν παροιμιῶν ὄνομα ἐπὶ τῶν δημωδεστέρων λόγων παρὰ τοῖς ἔξωθεν τέτακται, καὶ ἐπὶ τῶν ἐν ταῖς ὁδοῖς λαλουμένων, ὡς τὰ πολλά· οἶμος γὰρ παρ' αὐτοῖς ἡ ὁδὸς ὀνομάζεται, ὅθεν καὶ τὴν παροιμίαν (82) ὡρίζοντο, ῥῆμα παρόδιον τετριμμένον ἐν τῇ χρήσει τῶν πολλῶν, καὶ ἀπὸ ὀλίγων ἐπὶ πλείονα ὅμοια μεταληφθῆναι δυνάμενον. Παρὰ δὲ ἡμῖν παροιμία ἐστὶ λόγος ὠφέλιμος, μετ' ἐπικρύψεως μετρίας ἐκδεδομένος, πολὺ μὲν τὸ αὐτόθεν χρήσιμον περιέχων (83), πολλὴν δὲ καὶ ἐν τῷ βάθει τὴν διάνοιαν συγκαλύπτων. Ὅθεν καὶ ὁ Κύριος, Ταῦτα, φησὶν, ἐν παροιμίαις ὑμῖν λελάληκα. Ἔρχεται ὥρα, ὅτε οὐκέτι ἐν παροιμίαις, ἀλλὰ παῤῥησίᾳ λαλήσω ὑμῖν· ὡς τοῦ παροιμιακοῦ λόγου τὸ πεπαῤῥησιασμένον καὶ δεδημοσιευμένον τῆς διανοίας μὴ ἔχοντος, ἀλλὰ πλαγίως ἑαυτοῦ τὸ βούλημα τοῖς ἐντρεχεστέροις παραδηλοῦτος. Παροιμίαι τοίνυν Σολομῶντος· τουτέστι, λόγοι προτρεπτικοὶ, παρὰ πᾶσαν τοῦ βίου τὴν ὁδὸν χρησιμεύοντες. Προσέθηκε δὲ τὸ ὄνομα τοῦ συγγραφέως, ἵνα τῇ τοῦ προσώπου περιφανείᾳ τὸν ἀκροατὴν ἐφελκύσηται. Ἀξιοπιστία γὰρ τοῦ διδάσκοντος εὐπαράδεκτον μὲν τὸν λόγον καθίστησι, προσεχεστέρους δὲ τοὺς διδασκομένους παρασκευάζει. Παροιμίαι οὖν Σολομῶντος, Σολομῶντος ἐκείνου πρὸς ὃν εἶπεν ὁ Κύριος· Ἰδοὺ δέδωκά σοι καρ-

[62] Ephes. VI, 19. [64] Prov. I, 1. [65] Joan. XVI, 25. [66] III Reg. III, 12.

(78) Editio Paris. τῷ κἂν μικρόν.

(79) Reg. primus ὑποθήκας ἔχουσα. Nec ita multo post duo Colbertini τῶν ἐν τῷ βίῳ, *in hac vita*.

(80) Antiqui tres libri προκείμενον ἐπανίωμεν.

(81) Ait vir doctissimus Combefisius, pro Ἰσραήλ legi debere Ἱερουσαλήμ, in *Jerusalem*; et ita ei sua conjectura placet, ut affirmet confidenter, Basilium non aliter scripsisse. Sed si vox Ἰσραήλ in Basilio corrigenda est, interpretatio LXX Interpretum lcorrigatur quoque necesse est; in qua Ἰσραήλ egitu Prov. I, 1; corrigatur etiam oportet Vulgata, in qua Israel legimus eodem loco. Et ipsi quoque nostri libri veteres emendatione indigebunt, in quibus omnibus scriptum invenimus ἐν Ἰῆλ, *in Israel*, non autem ἐν Ἰλὴν quod esset *in Jerusalem*.

(82) Vulgo dicuntur Proverbia Salomonis, sed nomine *proverbii* uti noluimus, cujus loco usi sumus voce *parœmiæ*, ut Græca proverbiorum etymologia magis appareret.

(83) Colb. primus χρήσιμον ἔχων. Haud longe editi ἔρχεται δέ ὥρα. Vocula δέ abest a veteribus libris.

δίαν φρονίμην καὶ σοφήν· ὡς σὺ, οὐ γέγονεν ἔμπροσθέν σου· καὶ μετὰ σὲ οὐκ ἀναστήσεται ὅμοιός σοι· καὶ πάλιν· Ἔδωκεν ὁ Κύριος σοφίαν καὶ φρόνησιν τῷ Σαλωμὼν (84) πολλὴν σφόδρα, καὶ χύμα καρδίας ὡς ἡ ἄμμος ἡ παρὰ τὴν θάλασσαν· Καὶ ἐπληθύνθη ἡ σοφία Σαλωμὼν ὑπὲρ τὴν φρόνησιν πάντων ἀρχαίων ἀνθρώπων, καὶ ὑπὲρ πάντας φρονίμους Αἰγύπτου. Οὕτως ἀναγκαία ἡ τοῦ ὀνόματος προσθήκη· Παροιμίαι Σολομῶντος υἱοῦ Δαβίδ. Πρόσκειται καὶ ὁ πατὴρ, ὥστε σε γνῶναι, ὅτι σοφὸς ἦν ὁ Σολομὼν ἐκ σοφοῦ καὶ προφήτου πατρὸς, ἐκ βρέφους τὰ ἱερὰ γράμματα πεπαιδευμένος, καὶ οὐχὶ κληρῳ τὴν ἀρχὴν λαχὼν (85), οὐδ' εἰς οὐδὲν αὐτῷ προσήκουσαν τὴν βασιλείαν εἰσβιασάμενος, ἀλλὰ κρίσει δικαίᾳ πατρὸς, καὶ ψήφῳ Θεοῦ τὰ πατρῷα σκῆπτρα παραλαβών. Οὗτος βασιλεὺς ἐγένετο τῆς Ἱερουσαλήμ (86). Οὐδὲ τοῦτο ἀργόν· μάλιστα μὲν πρὸς τὴν τῶν ὁμωνυμιῶν διάκρισιν, ἔπειτα δὲ καὶ διὰ τὴν κατασκευὴν τοῦ πολυθρυλλήτου ναοῦ· ἵνα γνωρίσῃς αὐτοῦ τὸν δημιούργον, καὶ πάσης τῆς κατὰ τὴν πόλιν οἰκονομίας (87) καὶ τῶν θεσμῶν καὶ τῆς εὐταξίας τὸν αἴτιον. Μέγα δὲ συμβάλλεται πρὸς τὴν τῶν παραινέσεων παραδοχὴν καὶ τὸ βασιλέα εἶναι τὸν συγγραφέα τοῦ λόγου. Εἰ γὰρ βασιλεία ἐστὶν ἔννομος ἐπιστασία, δῆλον, ὅτι αἱ (88) παρὰ βασιλέως δι δόμεναι ὑποθῆκαι, τοῦ γε ὡς ἀληθῶς τῆς προσηγορίας ταύτης ἀξίου, πολὺ τὸ νόμιμον ἔχουσι, τὸ κοινῇ πᾶσι λυσιτελὲς σκοποῦσαι, καὶ οὐχὶ πρὸς τὸν σκοπὸν τῆς ἰδίας ὠφελείας συντεταγμέναι. Τοῦτο γὰρ (89) διαφέρει τύραννος βασιλέως, ὅτι ὁ μὲν τὸ ἑαυτοῦ πανταχόθεν σκοπεῖ ὁ δὲ τὸ τοῖς ἀρχομένοις ὠφέλιμον ἐκπορίζει. Ἀπαριθμεῖται δὲ καὶ τὰ ἐκ τῆς βίβλου χρήσιμα, τίνα καὶ πόσα τοῖς διδασκομένοις προσγίνεται.

3. Καὶ πρῶτον ἐκ τῶν Παροιμιῶν ἐστι γνῶναι σοφίαν καὶ παιδείαν. Ἔστι δὲ σοφία ἐπιστήμη θείων τε (60) καὶ ἀνθρωπίνων πραγμάτων, καὶ τῶν τούτοις αἰτιῶν. Ὁ οὖν (91) ἐπιτετευγμένως θεολογῶν ἔγνω σοφίαν, ὡς καὶ ὁ μακάριος Παῦλος λέγει· Σοφίαν δὲ λαλοῦμεν ἐν τοῖς τελείοις· σοφίαν δὲ οὐ τοῦ αἰῶνος τούτου, οὐδὲ τῶν ἀρχόντων τοῦ αἰῶνος τούτου τῶν καταργουμένων· ἀλλὰ λαλοῦμεν Θεοῦ σοφίαν ἐν μυστηρίῳ, τὴν ἀποκεκρυμμένην, ἣν προώρισεν ὁ Θεὸς πρὸ τῶν αἰώνων. Καὶ ὁ ἐκ τῆς τοῦ κόσμου δὲ κατασκευῆς τὸν δημιουργὸν ἐννοῶν,

A *lomoni multam valde, et latitudinem cordis velut arena quæ juxta mare. Et multiplicata est sapientia Salomonis super prudentiam omnium antiquorum hominum, et super omnes prudentes Ægypti*[67]. Sic necesse fuit nomen apponi: *Parœmiæ Salomonis filii David.* Additur et pater, ut cognoscas sapientem fuisse Salomonem ex sapiente ac propheta patre, a puero sacris litteris eruditum, nec sorte adeptum principatum: nec vi ulla potitum regno ad se nihil attinenti, sed justo patris judicio et Dei suffragio paterna sceptra consecutum. Hic rex erat Jerusalem. Nec hoc quidem otiosum est. Maxime quidem facit ad eorum qui ejusdem nominis sunt **99** distinctionem; deinde etiam adhibitum est ob celeberrimi templi ædificationem, ut notum habe-

B res ejus opificem, et totius in urbe gubernationis legumque et disciplinæ auctorem. Præterea multum conducit ut monita suscipiantur, regem esse eum qui sermonem conscribit. Etenim si regnum dominium est legitimum, perspicuum est documenta a rege data (qui scilicet hoc nomine vere dignus sit) æquitatis multum et juris habere; cum ad communem omnium utilitatem spectent, non ad privatæ utilitatis scopum referantur. Nam tyrannus a rege in hoc differt, quod ille commodum suum undecunque attendit: hic vero subditorum consulit utilitati. Enumerantur autem et libri utilitates, quæ et quantæ inde accedant discentibus.

C 3. Primum quidem sapientiam et disciplinam ex Parœmiis cognoscere licet[68]. Est enim sapientia scientia divinarum ac humanarum rerum, et causarum earumdem. Qui igitur theologiæ dat operam rite ac feliciter, novit sapientiam, uti et beatus Paulus dicit: *Sapientiam autem loquimur inter perfectos: sapientiam vero non sæculi hujus, neque principum hujus sæculi, qui destruuntur: sed loquimur Dei sapientiam in mysterio, quæ abscondita est, quam prædestinavit Deus ante sæcula*[69]. Sed et qui ex mundi structura opificem considerat, novit et

[67] III Reg. IV, 29, 30. [68] Prov. I, 2. [69] I Cor. II, 6, 7.

(84) Modo Σαλομών aut Σαλωμών, modo Σολομών, in antiquis libris scribitur. Vox ἀρχαίων, quæ mox sequitur, in mss. Combefisianis deest.

(85) Editi ἀρχὴν λαχών. Veteres quinque libri ἀρχὴν ἄρχων.

(86) Ita hoc loco habent veteres tum manu exarati, tum typis excusi libri, cum tamen aliquanto ante in iis omnibus scriptum sit ἐν Ἰσραήλ, *in Israel.* Lege unam notam e superioribus.

(87) Codices Combefisiani πόλιν οἰκοδομίας. Editi et duo Colbertini οἰκονομίας, rectius.

(88) Sic mss. non pauci. Illud αἱ deerat in vulg.

(89) Editi et duo mss. τοῦτο γάρ. Alii duo τούτῳ. nec valde admodum dubito quin utrumque dici possit. Aliquanto post Reg. primus σκοπεῖ μόνον, *attendit duntaxat.*

(90) Addita est vocula τε ex tribus Colbertinis codicibus.

D (91) Ducæus, quem Combefisius in suo *Ecclesiaste* Græco secutus est, suspicatur legendum ἐπιτεταμένως, *vehementer admodum.* Sed tamen cum mss. et editi constanter habeant ἐπιτετευγμένως, eam vocem retinendam judicavi: eo magis, quod huic loco non male conveniat. Nam ἐπιτετευγμένως θεολογεῖν est studere theologiæ cum eo successu, ut eam assequamur. Unus codex Combef, ἐπιτεταγμένως, *recto ordine ac rite.* Jam quod ad ejus loci sententiam pertinet, putat vir eruditissimus Combefisius, sapientiam quam ὁ ἐπιτετευγμένως θεολογῶν cognoscit, Verbum æternum esse: mundi vero sapientiam, per quam Deum cognoscimus ex iis quæ facta sunt, nihil aliud esse, quam primordiales quasdam rationes, secundum quas res a Deo emanarunt; fateturque ejusmodi sapientiam esse creatam. Plura qui cupit, notam Combefisii legat.

ipsi Deum per mundi sapientiam. *Invisibilia enim ipsius, a creatione mundi, per ea quæ facta sunt intellecta, conspiciuntur*[70]. Adducit autem nos ad Dei cognitionem, cum dicit : *Deus sapientia fundavit terram.* Item : *Quando præparabat cœlum, cum eo eram*[71] ; *et* : *Eram apud ipsum coaptans; et ego eram, qua delectabatur*[72] Nam effingens nobis sapientiæ personam, hæc omnia de ea profert, ut cognitionem ejus claram ac conspicuam reddat. Ac omnino illud : *Dominus creavit me initium viarum suarum*[73], de sapientia in mundo apparente dicit: quæ voce per ea quæ videntur tantum non emissa, conclamat factam se esse a Deo, non autem in iis quæ condita sunt, sapientiam tantam casu relucere. Ut enim *Cœli enarrant gloriam Dei, et opera manuum ejus annuntiat firmamentum* (narrant autem absque voce); *non sunt* enim *loquelæ, neque sermones, quorum non audiuntur voces eorum*[74] : ita quidam **100** sermones sunt illius sapientia primigeniæ, cujus fondamentum ante reliqua in mundi opificio una cum rebus creatis jactum est. Hæc tacens clamat conditorem ac Dominum suum, ut per ipsam ad cognitionem ejus, qui solus sapiens est, recurras.

4. Est et humana quædam sapientia, ipsi scilicet rerum ad vitam attinentium experientia, juxta quam sapientes dicimus eos, qui artium quarumvis utilium periti sunt. Quapropter etiam scriptor magnam libri partem in id insumpsit, ut ad sapientiam exhortaretur. *Sapientia in exitibus viarum canitur, in plateis autem cum libertate agit, et in summis mœnibus prædicatur*[75]. Cum enim videat hominum in se studium, nosque omnes ejus splendorem naturaliter amare, per sapientiæ laudes animas excitat ad eam impigre diligenterque consequendam. Sermonem ipsius ubique multum esse ait in viis, in foro, in arcibus civitatis. Idcirco dicti portas, plateasque et mœnia, sic ut per exitus quidem ac plateas claritatem ejus indicet : per mœnia vero, utilitatem ejusdem ac cætera, quæ ad omnem vitæ securitatem sufficiant. Et cum vellet nos ei consuetudine ac necessitudine conjungere : *Dic*, inquit, *sapientiam tuam sororem esse*[76]. Ac rursus : *Ama eam, et servabit te*[77]. Deinde communem ipsius utilitatem ostendens, quod utilitas ipsius se peræque ad omnes extendat : *Mactavit*, inquit, *victimas suas*[78]:

A ἔγνω καὶ αὐτὸς διὰ τῆς τοῦ κόσμου σοφίας τὸν Θεόν. Τὰ γὰρ ἀόρατα αὐτοῦ ἀπὸ κτίσεως κόσμου τοῖς ποιήμασι νοούμενα καθορᾶται. Προσβιβάζει δὲ ἡμᾶς τῇ περὶ Θεοῦ ἐννοίᾳ (92), δι' ὧν φησιν· Ὁ Θεὸς τῇ σοφίᾳ ἐθεμελίωσε τὴν γῆν· καὶ τὸ, Ἡνίκα ἡτοίμαζε τὸν οὐρανὸν, συμπαρήμην αὐτῷ· καὶ τὸ, Ἥμην παρ' αὐτῷ ἁρμόζουσα· κἀγὼ ἤμην, ᾗ προσέχαιρε· Ταῦτα γὰρ πάντα, προσωποποιήσας ἡμῖν τῶν σοφίαν. ὑπὲρ τοῦ ἐναργῶς αὐτῆς παραστῆσαι τὴν γνῶσιν, ἀπ' αὐτῆς διαλέγεται. Καί ὅλως τὸ, Κύριος ἔκτισέ με (93) ἀρχὴν ὁδῶν αὐτοῦ, περὶ τῆς ἐμφαινομένης σοφίας τῷ κόσμῳ φησὶ, μονονουχὶ φωνὴν ἀφιείσης διὰ τῶν ὁρωμένων, ὅτι παρὰ Θεοῦ γέγονε, καὶ οὐκ αὐτομάτως ἡ τοσαύτη σοφία τοῖς ἀποτελεσθεῖσιν ἐμπρέπει. Ὡς γὰρ Οἱ οὐρανοὶ διη-
B γοῦνται δόξαν Θεοῦ, καὶ ποίησιν τῶν χειρῶν αὐτοῦ ἀναγγέλλει τὸ στερέωμα (διηγοῦνται δὲ ἄνευ φωνῆς)· οὐ γὰρ εἰσι λαλιαί, οὐδὲ λόγοι, ὧν οὐχὶ ἀκούονται (94) αἱ φωναὶ αὐτῶν· οὕτως εἰσί τινες καὶ σοφίας λόγοι τῆς ἀρχεγόνου, τῆς πρὸ τῶν ἄλλων ἐν τῇ δημιουργίᾳ συγκαταβληθείσης τῇ κτίσει. Αὕτη σιωπῶσα βοᾷ τὸν ἑαυτῆς κτίστην καὶ Κύριον. ἵνα δι' αὐτῆς ἀναδρώμῃς ἐπί τὸν ἔννοιαν τοῦ μόνου σοφοῦ.

4. Ἔστι δέ τις καὶ ἀνθρωπίνη σοφία· ἡ ἐμπειρία τῶν κατὰ τὸν βίον πραγμάτων, καθ' ἣν σοφοὺς λέγομεν τοὺς καθ' ἑκαστην τῶν ὠφελίμων τεχνῶν ἐπιστήμονας. Διόπερ καὶ τὸ πολὺ τῆς βίβλου ἐν τῇ περὶ τῆς σοφίας προτροπῇ τῷ συγγραφεῖ κατανάλωται. Σοφία ἐν ἐξόδοις ὑμνεῖται (95), ἐν δὲ πλατείαις
C παῤῥησίαν ἄγει· ἐπ' ἄκρων δέ τειχέων κηρύσσεται. Ὁρῶν γὰρ τὸ φιλότιμον τῶν ἀνθρώπων, καὶ ὅτι πάντες φυσικῶς τὸ περιφανὲς αὐτῆς ἀσπαζόμεθα, διὰ τῶν ἐπαίνων τῆς σοφίας ἐπεγείρει τὰς ψυχὰς πρὸς τὸ μὴ νωθρῶς μηδὲ παρέργως αὐτῆς ἀντιποιεῖσθαι. Πανταχοῦ αὐτῆς πολὺν εἶναι τὸν λόγον φησίν, ἐν ὁδοῖς, ἐν ἀγοραῖς, ἐν τοῖς ὀχυρώμασι τῆς πόλεως. Διὰ τοῦτο πύλας λέγει καὶ πλατείας καὶ τείχη, διὰ μὲν τῶν ἐξόδων καὶ τῶν πλατειῶν τὸ περιφανὲς αὐτῆς ὑποφαίνων, διὰ δὲ τῶν τειχῶν τὸ ἀπ' αὐτῆς ὠφέλιμον, καὶ πρὸς πᾶσαν ἀσφάλειαν τοῦ βίου αὐτάρκες. Καὶ βουλόμενος ἡμᾶς αὐτῇ προσοικειῶσαι· Εἶπον, φησί, τὴν σοφίαν σὴν ἀδελφὴν εἶναι· καὶ πάλιν· Ἐράσθητι αὐτῆς, καὶ τηρήσει σε. Εἶτα τὸ κοινωφελὲς αὐτῆς ἐνδεικνύμενος, καὶ ὅτι πᾶσιν ὁμοίως ἀνεῖται τὸ ἀπ' αὐτῆς ὠφέλιμον· Ἔσφαξε, φησι, τὰ

[70] Rom. I, 20. [71] Prov. III, 19. [72] Prov. VIII, 27-30. [73] ibid. 22. [74] Psal. XVIII, 2, 4. [75] Prov. I, 20, [76] Prov. VII, 4. [77] Prov. IV, 6. [78] Prov. IX, 2.

(92) Colb. tertius προβιβάζει δὲ ἡμῖν τὴν περὶ Θεοῦ ἔννοιαν.

(93) Sic quidem editum invenitur apud LXX, ἔκτισέ με, *creavit me* : sed apud alios interpretes pro ἔκτισε legitur ἐκτήσατο, *possedit me*, nec secus habet Vulgata. Ducæus multa in hunc locum notavit ; nec certe indigna sunt quæ legantur.

(94) Hunc locum ὧν οὐχὶ ἀκούονται, etc., illustrans Ducæus in suis notis, ait ita vertendum esse cum Conario, *quorum ipsorum voces non audiuntur*, aut certe, si Hebraismum et pleonasmum servare velimus, hoc modo, *quorum non audiuntur voces eorum ;* quasi, inquit, dicat David : *Non sunt loquelæ cœlorum illæ, neque sermones, utpote quorum voces non audiuntur, et tamen in omnem terram exivit sonus eorum.* Et ne hæc interpretatio nova videatur, ejus profert veteres duos ac idoneos auctores, Theodotionem et Theodoretum.

(95) Illa, ὑμνεῖται.... κηρύσσεται, active an passive accipiantur, nihil, quod ad sensum attinet, referre arbitramur. Etenim si active sumantur, hæc erit sententia, Sapientia seipsam canit ac prædicat : si passive, hæc verba ita intelligenda erunt, Sapientia canitur ac prædicatur a semetipsa.

ἑαυτῆς θύματα· τουτέστι, στερεὰν τροφὴν ἡτοιμασε τοῖς διὰ τὴν ἕξιν γεγυμνασμένοις τὰ αἰσθετήρια τῆς ψυχῆς. Ἐκέρασεν εἰς κρατῆρα τὸν ἑαυτῆς οἶνον, τὸν εὐφραίνοντα καρδίαν ἀνθρώπου. Κρατῆρα δὲ λέγει τὴν κοινὴν καὶ πάνδημον τῶν ἀγαθῶν μετουσίαν· ὅθεν ὁμοτίμως πᾶσιν ἔξεστι τὸ ἑκάστῳ δυνατὸν καὶ σύμμετρον ἀπαρύεσθαι. Καί ἡτοιμάσατο τὴν ἑαυτῆς τράπεζαν. Πάντα δι' ἐμφάσεως λέγει, διὰ τῶν σωματικῶν τὰ πνευματικὰ ἡμῖν παραδεικνύς. Τὴν γὰρ λογικὴν τροφὴν τῆς ψυχῆς τράπεζαν ὀνομάζει, πρὸς ἣν συγκαλεῖ μετὰ ὑψηλοῦ κηρύγματος, τουτέστι, μετὰ δογμάτων οὐδὲν ταπεινὸν οὐδὲ καταδεδλημένον ἐχόντων. Ὅς ἐστιν ἄφρων, ἐκκλινάτω πρὸς μέ. Ὡς γὰρ οἱ ἀσθενοῦντες χρῄζουσιν ἰατρικῆς, οὕτω σοφίας οἱ ἄφρονες ἐπιδέονται. Καὶ τό· Κρεῖσσον γὰρ αὐτὴν ἐμπορεύεσθαι, ἢ χρυσιου (96) καὶ ἀργυρίου θησαυρούς· καὶ τό· Τιμιωτέρα δέ ἐστι λίθων πολυτελῶν· πᾶν δὲ τίμιον οὐκ ἄξιον αὐτῆς ἐστι· καὶ τό· Υἱέ, ἐὰν σοφὸς γενῇ σεαυτῷ, σοφὸς ἔσῃ καὶ τοῖς πλησιον (97) σου· καὶ τό· Υἱῷ δὲ σοφῷ εὐοδοι ἔσονται πράξεις. Καὶ ὅλως ἔξεστι σοι γνῶναι τοῦ λόγου τὴν ἀλήθειαν, ἀναλεξαμένῳ κατὰ σχολὴν τὰ περὶ τῆς σοφίας εἰρημένα τῷ Σολομῶντι. Ἐπειδὴ δὲ εἰς κακότεχνον ψυχὴν οὐκ εἰσελεύσεται σοφία, καθαίρει πρότερον διὰ τοῦ θείου φόβου τὰς ψυχὰς τῶν μελλόντων τῇ σοφίᾳ προσομιλεῖν. Τὸ γὰρ εἰς τοὺς τυχόντας ῥίπτειν τὰ τῆς σωτηρίας μυστήρια, καὶ πάντας ὁμοίως παραδέχεσθαι, τοὺς μήτε βίῳ καθαρῷ, μήτε λόγῳ ἐξητασμένῳ καὶ ἀκριδεῖ κεχρημένους, ὁμοιόν ἐστιν ὥσπερ ἂν εἰ καὶ ἐν ἀγγείῳ τις ῥυπαρῷ τὸ πολυτίμητον μύρον ἐμβάλλοι. Δια τοῦτο, Ἀρχὴ σοφίας, φόδος Κυρίου. Φόδος δὲ καθάρσιον ψυχῆς κατὰ τὴν εὐχὴν τοῦ προφήτου λέγοντος· Καθήλωσον ἐκ τοῦ φόδου σου τὰς σάρκας μου. Ὡς ὅπου φόδος ἐνοικεῖ, ἐκεῖ ψυχῆς ἅπασα καθαρότης ἐνίδρυται, πάσης πονηρίας καὶ ἀνοσίου πράξεως (98) ὑποφευγούσης, τῶν τοῦ σώματος μελῶν κεκινῆθαι πρὸς ἀτόπους ἐνεργείας, διὰ τὸ τῷ φόδῳ καθηλῶσθαι, μὴ δυναμένων. Ὥσπερ γὰρ ὁ ἐμπεπηγότας ἔχων ἐν ἑαυτῷ τοὺς σωματικοὺς ἧλους ἀνενέργητός ἐστιν ὑπὸ τῶν ὀδυνῶν κατεχόμενος· οὕτως ὁ τῷ φόδῳ τοῦ Θεοῦ κατειλημμένος, οὐκ ὀφθαλμῷ χρησασθαι πρὸς ἃ μὴ δεῖ, οὐ χεῖρας κινῆσαι πρὸς ἀπηγορευμένας πράξεις, οὐκ ὅλως μικρὸν ἢ μεῖζον ἐνεργῆσαι παρὰ τὸ καθῆκον δύναται, οἷον ὀδύνῃ τινὶ τῇ προσδοκίᾳ τῶν ἀπειληθέντων συμπεπαρμένος.

5. Τοὺς δὲ βεβήλους καὶ συρφετώδεις ἀποπέμπεται τῶν θείων διδασκαλιῶν, λέγων. Ἄφοδοι δὲ (99) ἐν πύλαις αὐλισθήσονται. καὶ τό· Ζητήσετε παρὰ κακοῖς σοφίαν, καὶ οὐχ εὑρήσετε· καὶ πήλιν·

A hoc est, solidum cibum præparavit iis, qui animæ sensus habent exercitatos ob assuetudinem[79]. *Miscuit in craterem suum vinum*[80], *lætificans cor hominis*[81]. Craterem autem appellat communem generalemque bonorum participationem: unde omnibus licet, quantum quisque potest, et quantum cuique congruit, æqualiter haurire. *Et paravit suam mensam*[82]. Omnia per emphasim dicit, spiritualia nobis per corporalia significans. Nam rationalem animæ cibum mensam nominat, ad quam alto cum præconio convocat, hoc est, cum decretis ac institutis nihil humile aut abjectum habentibus. *Qui insipiens est, declinet ad me*[83]. Quemadmodum enim ars medica infirmis necessaria est, sic insipientes sapientia indigent. Et illud: B *Melius est enim illam mercari, quam auri et argenti thesauros*[84]. Item illud: *Pretiosior est lapidibus pretiosis: omne autem pretiosum non est illa dignum*[85]. Et: *Fili, si sapiens fueris tibi, sapiens eris et proximis tuis*[86]. Illud quoque: *Filio sapienti prospere cedent actiones*[87]. Et in summa, tibi licet sermonis veritatem cognoscere, per otium ea quæ de sapientia a Salomone dicta sunt colligenti. *Quonium vero in malevolam animam non introibit sapientia*[88], prius animas eorum qui sunt cum sapientia collocuturi, per divinum timorem expurgat. Nam projicere in vulgus mysteria salutis, et omnes ex æquo recipere, neque vita pura ornatos, neque exquisita et accurata ratione usos, perinde est ac si quis unguentum pretiosissimum in vas sordidum infuderit. Quamobrem *Initium sapientiæ, timor Domini*[89]. Animæ autem expurgatio timor est, **101** juxta prophetæ votum, qui ait: *Confige timore tuo carnes meas*[90]. Nam ubi timor inhabitat, ibi tota animæ mundities residet aufugitque omnis pravitas atque actio impia, siquidem membra corporis, quod timore quasi quibusdam clavis confixa sint, ad turpia opera non queunt moveri. Sicut enim qui corporales clavos habet in seipso confixos, nihil agere potest ob eos quibus detinetur dolores: sic qui timore Dei correptus est, non oculo uti ad ea quæ non oportet, non manus movere ad vetitas actiones, non denique quidquam parvum aut magnum præter officium peragere poterit, expectatione minarum perinde ut dolore quodam transfixus. D

5. Porro profanos ac vulgus a disciplinis divinis arcet, his verbis: *Qui sine timore sunt, in portis morabuntur*[91]. Illud itidem: *Quæretis apud malos sapientiam, et non invenietis*[92]. Et rursus: *Quæreni*

[79] Hebr. v. 14. [80] Prov. IX, 2. [81] Psal. CIII, 15. [82] Prov. IX, 2. [83] ibid. 4. [84] Prov. III, 14. [85] ibid. 15. [86] Prov. IX, 12. [87] Prov. VIII, 13. [88] Sap. I, 4. [89] Prov. I, 7. [90] Psal. CXVIII, 120. [91] Eccli. I, 28. [92] Prov. XIV, 6.

(96) Sic tres mss., nec aliter legitur apud LXX. At editi et Colb. primus ordine inverso ἢ ἀργυρίου καὶ χρυσίου.

(97) Colb. tertius καὶ τῷ πλησίον.

(98) Colbertini primus et tertius πάσης πονηρᾶς καὶ ἀνοσιας πράξεως.

(99) Illud, ἄφοδοι δέ, etc. *Qui sine timore sunt, in portis morabuntur*, in Proverbiis invenire non potuimus.

*me mali, et non invenient*[93], eo quod purgati non sint divino timore. Quare qui ad percipiendam sapientiam accessurus est, is a nequitiæ ignominiis per salutarem timorem expurgatus accedat. Emersit igitur nobis aliud etiam bonum e Proverbiorum doctrina, timoris silicet adeptio, quæ nobis per sapientiam affertur. Nosse disciplinam, alterum erat inter promissa[94]. Est autem disciplina institutio quædam animæ utilis, plerumque non sine multo labore eam a nequitiæ maculis expurgans, quæ *In præsens quidem non videtur esse gaudii, sed molestiæ; at postea fructum tranquillum reddit ad salutem, iis qui per illam fuerint exercitati*[95]. Hanc igitur disciplinam nosse, non est mentis cujuslibet, quod plerique, ob difficultatem rerum agendarum animum despondentes, utilitatem eventus præ ruditate ac inscitia non præstolantur: sed ægre ferentes curationis austeritatem, in imperitiæ infirmitatibus permanent. Quapropter voces justorum sunt admiratione dignæ, dicentium: *Domine, ne in furore tuo arguas me: neque in ira tua corripias me*[96]. Non enim deprecantur disciplinam, sed iram. Huic consimile est et illud: *Corripe nos Domine, verumtamen in judicio, et non in ira*[97]. Illud quoque: *Disciplina Domini aperit aures meas*[98]. Ut enim parvi pueri in discendo negligentes, postquam a magistris aut pædagogis flagro cæsi sunt, attentiores effecti, præceptiones suscipiunt, utque idem documentum ante verbera non audiebatur, sed post flagrorum dolorem, auribus quasi recens apertis, auditu et excipitur, et memoria retinetur: ita accidit et iis qui doctrinam divinam negligunt, ac præcepta aspernantur. Postquam enim experti sunt Dei correctionem ac disciplinam, tunc maxime Dei mandata quæ semper fuerant enuntiata, semperque neglecta, quasi primum eorum auribus illabentia recipiuntur. Eam ob causam, *Disciplina Domini*, inquit, *aperit aures meas*. Quoniam igitur disciplina corripit eum qui se inordinate gerit, uti factitabat Paulus, qui tradebat Satanæ[99], quasi cuipiam carnifici torquenti ac flagello concidenti, ut discerent non blasphemare; rebellem autem reducit, de quo scilicet dictum est: *Post captivitatem suam pœnitentiam egit*[1]; necesse est castigationis vim ac disciplinæ **102** cognoscere, ad quot et ad quanta utilis sit. Itaque utilitatis ipsius gnarus Salomon, ita admonet: *Ne destileris puerum castigare, quoniam si virga eum cecideris, non morietur. Nam tu virga percuties illum, animum vero illius liberabis a morte*[2]. *Quis enim filius, quem non corripit pater*[3]? Hæc disciplina divitiis multis præstantior apud æquos rerum æstimatores habetur. Quapropter et ait Salomon:

A Ζητήσουσί με κακοὶ, καὶ οὐχ εὑρήσουσι, διὰ τὸ μὴ ἐκκαθαρθῆναι (1) τῷ θείῳ φόβῳ. Ὥστε, μέλλων προσιέναι τῇ ἀναλήψει τῆς σοφίας, τῷ σωτηρίῳ φόβῳ τὰ ἀπὸ κακίας αἴσχη καθηράμενος προσερχέσθω. Ἀνεφάνη οὖν ἡμῖν καὶ ἕτερον ἀγαθὸν ἐκ τῆς τῶν Παροιμιῶν διδασκαλίας, ἡ τοῦ φόβου ἀνάληψις, διὰ τῆς σοφίας ἡμῖν ἐπεισαχθεῖσα. Δεύτερον ἦν ἐν τοῖς ἐπαγγέλμασι, γνῶναι παιδείαν. Ἔστι δὲ ἡ παιδεία ἀγωγή τις (2) ὠφέλιμος τῇ ψυχῇ, ἐπιπόνως πολλάκις τῶν ἀπὸ κακίας κηλίδων αὐτὴν ἐκκαθαίρουσα, ἥτις Πρὸς μὲν τὸ παρὸν οὐ δοκεῖ χαρᾶς εἶναι, ἀλλὰ λύπης· ὕστερον δὲ καρπὸν εἰρηνικὸν τοῖς δι' αὐτῆς γεγυμνας μένοις ἀποδίδωσιν εἰς σωτηρίαν. Ταύτην τοίνυν τὴν παιδείαν γνῶναι οὐ τῆς τυχούσης ἐστὶ διανοίας· διότι πολλοὶ, πρὸς τὸ τῶν γινομένων B ἐπίπονον ἀπαγορεύοντες, τὸ τῆς ἐκβάσεως ὠφέλιμον ὑπὸ ἀμαθίας οὐκ ἀναμένουσιν, ἀλλὰ δυσανασχετοῦντες πρὸς τὸ τῆς ἐπιμελείας αὐστηρὸν, τοῖς τῆς ἀμαθίας ἀῤῥωστήμασιν ἐναπέμειναν. Διὰ τοῦτο θαύματος ἄξιαι τῶν δικαίων αἱ φωναὶ, τῶν λεγόντων· Κύριε, μὴ τῷ θυμῷ σου ἐλέγξῃς με, μηδὲ τῇ ὀργῇ σου παιδεύσῃς με. Οὐ γὰρ τὴν παιδείαν παραιτοῦνται, ἀλλὰ τὴν ὀργήν. Τούτῳ παραπλήσιόν ἐστι καὶ, τὸ Παίδευσον ον ἡμᾶς, Κύριε, πλὴν ἐνπρίσει, καὶ μὴ ἐν θυμῷ· καὶ τὸ· Ἡ παιδεία Κυρίου ἀνοίγει μου τὰ ὦτα. Ὥσπερ γὰρ τῶν παίδων οἱ νήπιοι, κατολιγωροῦντες τῶν μαθημάτων, μετὰ τὰς μάστιγας ἃς οἱ διδάσκαλοι οὐτοῖς ἢ παιδαγωγοὶ προσάγουσι, προσεχέστεροι γενόμενοι, δέχονται τὰ διδάγματα, καὶ ὁ αὐτὸς λόγος πρὸ μὲν τῶν πληγῶν οὐκ ἠκούετο, μετὰ δὲ τὰς ἐκ τῶν μαστιγων ὀδύνας, ὡς ἄρτι τῶν ὠτων C διανοιγέντων, καὶ παρεδέχθη τῇ ἀκοῇ, καὶ διεφυλάχθη (3) τῇ μνήμῃ· οὕτω καὶ ἐπὶ τῶν παρακουόντων τῆς θείας διδασκαλίας καὶ καταφρονητικῶς πρὸς τὰς ἐντολὰς διακειμένων συμβαίνει. Ἐπειδὰν γὰρ ἐπαχθῇ αὐτοῖς παρὰ τοῦ Θεοῦ ἡ παιδεία, τότε δὴ μάλιστα τὰ ἀεὶ λαλούμενα καὶ ἀεὶ παρακουόμενα (4) τῶν τοῦ Θεοῦ προσταγμάτων, ὡς πρῶτον ἐμπεσόντα αὐτῶν ταῖς ἀκοαῖς, παρεδέχθη. Διὰ τοῦτο, Ἡ παιδεία Κυρίου, φησὶν, ἀνοίγει μου τὰ ὦτα. Ἐπεὶ οὖν ἡ παιδεία νουθετεῖ τὸν ἄτακτον, ὥς ἐποίει ὁ Παῦλος παραδιδοὺς τῷ Σατανᾷ, οἷον δημίῳ τινὶ στρεβλοῦντι καὶ μαστίζοντι, ἵνα παιδευθῶσι μὴ βλασφημεῖν· τὸν δὲ ἀφνιαστὴν ἐπανάγει, ὡς περί οὗ εἴρηται, ὅτι Ὕστερον αἰχμαλωσίας αὐτοῦ μετενόησεν· ἀναγκαῖον, γνῶναι τῆς παιδείας τὴν δύναμιν πρὸς ὅσα ἐστὶ λυσιτελής. Εἰδὼς οὖν τὸ ἀπ' αὐτῆς ὠφέλιμον ὁ Σολομὼν, D παραινεῖ· Μὴ ἀπόσχῃ νήπιον παιδεύειν, ὅτι, ἐὰν πατάξῃς αὐτὸν ῥάβδῳ, οὐκ ἀποθανεῖται. Σὺ μὲν γὰρ ῥάβδῳ πατάξεις αὐτὸν, τὴν δὲ ψυχὴν αὐτοῦ ῥύσῃ ἐκ θανάτου. Τις γὰρ τίος, ὃν οὐ παιδεύει (5) πατὴρ; Λύτη ἡ παιδεία πολλῶν χρημάτων ἐστὶ τοῖς ὀρθῶς λογιζομένοις τιμιωτέρα. Διό φησιν ὁ Σόλομών

[93] Prov. I, 28. [94] ibid. 2. [95] Hebr. XII, 11. [96] Psal. VI, 1. [97] Jerem. X, 24. [98] Isa. L. 5. [99] I Tim. I, 20. [1] Jerem. XXXI, 19. [2] Prov. XXIII, 13, 14. [3] Hebr. XII, 7.

(1) Colb. primus κεκαθαρθαι.
(2) Alius codex Colb. διαγωγή τις.
(3) Reg. primus καὶ ἐφυλάχθη.
(4) Editio Basil. et quinque mss. παρακαλούμενα. Editio Paris. παρακουόμενα.
(5) Reg. primus παιδεύσει, *corripiet.*

Λάβετε παιδείαν, καὶ μὴ ἀργύριον· ἵνα ἐν καιρῷ περιστάσεων (6) ἢ τοῦ σώματος κάμνοντος, ἢ τῶν κατὰ τὸν οἶκον πεπονηκότων, μὴ ποτε πονηράν ἔννοιαν λάβῃς περὶ Θεοῦ, ἀλλ' ἐν ὑπομονῇ πολλῇ δέχῃ αὐτοῦ τὰς πληγάς, παιδευόμενος ἐφ' οἷς ἥμαρτες, καὶ λέγῃς καὶ σὺ, διὰ τὸ γνῶναι παιδείαν, τὸ· Ὀργὴν Κυρίου ὑποίσω, ὅτι ἥμαρτον αὐτῷ· καὶ τὸ· Ἀγαθόν μοι, ὅτι ἐταπείνωσάς με. Οἷος ἦν ὁ Παῦλος λέγων· Παιδευόμενοι, καὶ μὴ θανατούμενοι· καὶ τὸ· Ἐλεγχόμενοι, ὑπὸ Κυρίου παιδευόμεθα, ἵνα μὴ σὺν τῷ κόσμῳ κατακριθῶμεν.

A *Accipite disciplinam, et non argentum*[4]: ut in tempore calamitatum, aut ægrotante corpore, aut domesticis rebus se male habentibus, nihil unquam pravi de Deo cogites, imo in multa patientia inflictas ab ipso plagas accipias, tanquam ob tua peccata castigatus, utque tu quoque ob cognitam disciplinam dicas illud: *Iram Domini sustinebo, quia peccavi ei*[5]. Et illud: *Bonum mihi, quia humiliasti me*[6]. Qualis erat Paulus, dicens: *Castigati, et morti non traditi*[7]. Et illud: *Dum redarguimur, a Domino corripimur, ut ne cum hoc mundo damnemur*[8].

6. Ἐπειδὴ δὲ καὶ ἡ τῶν μαθημάτων ἀνάληψις παιδεία λέγεται, κατὰ τὸ γεγραμμένον περὶ τοῦ Μωϋσέως, ὅτι Ἐπαιδεύθη ἐν πάσῃ σοφίᾳ Αἰγυπτίων, τὸ μὴ τοῖς τυχοῦσιν ἑαυτὸν μαθήμασιν ἐπιβάλλειν (7), ἀλλὰ B γνῶναι τὴν χρησιμωτάτην παιδείαν, οὐ μικρὸν πρὸς σωτηρίαν. Ἤδη γάρ τινες, ἢ γεωμετρίᾳ σχολάζοντες, ἣν ἐξεῦρον Αἰγύπτιοι, ἢ ἀστρολογίᾳ τῇ παρὰ τῶν Χαλδαίων τετιμημένῃ, ἢ ὅλως περὶ σχήματα καὶ σκιὰς τὴν μετεωρολογίαν ἔχοντες (8), τῆς ἐκ τῶν θείων λογίων παιδεύσεως ὑπερεῖδον. Ἀλλὰ καὶ ποιητικὴ, καὶ ῥητορικὴ, καὶ ἡ τῶν σοφισμάτων εὕρεσις πολλοὺς ἀπησχόλησεν· ὧν ὕλη τὸ ψεῦδός ἐστιν. Οὔτε γὰρ ποιητικὴ συστῆναι δύναται ἄνευ τοῦ μύθου· οὔτε ῥητορικὴ ἄνευ τῆς ἐκ τῷ λέγειν τέχνης· οὔτε σοφιστικὴ ἄνευ τῶν παραλογισμῶν. Ἐπεὶ οὖν πολλοὶ τῇ περὶ ταῦτα σπουδῇ τῆς περὶ Θεοῦ γνώσεως κατημέλησαν, ἐν τῇ τῶν ματαίων ἐρεύνῃ καταγηράσαντες, ἀναγκαία ἡ τῆς παιδείας ἐπίγνωσις, πρός τε τὴν αἵρεσιν (9) τῆς ὠφελίμου παιδείας, καὶ πρὸς τὴν ἀπο- C φυγὴν τῆς ἀνονήτου (10) καὶ βλαβερᾶς. Ἔστι καὶ νοῆσαι λόγους φρονήσεως τῷ προσέχοντι ταῖς Παροιμίαις, καί τὸ ἀπ' αὐτῶν ὠφέλιμον μὴ ἀργῶς δεχομένῳ (11). Τὴν φρόνησιν τοίνυν ἐπιστάμεθα οὖσαν μίαν τῶν γενικῶν ἀρετῶν, καθ' ἣν ἐπιστήμονες γινόμεθα ἀγαθῶν καὶ κακῶν καὶ οὐδετέρων οἱ ἄνθρωποι. Ὁ δὲ φρόνιμος δηλονότι παρωνύμως ἐκ τῆς φρονήσεως προσηγόρευται. Πῶς οὖν φρονιμώτατος ὁ ὄφις πάντων τῶν θηρίων μεμαρτύρηται γεγενῆσθαι;

6. Quouiam autem ipsa etiam doctrinarum perceptio disciplina dicitur, uti scriptum est de Moyse, quod *Eruditus* esset *omni sapientia Ægyptiorum*[9], non idcirco tamen quibusvis disciplinis animum appellere, sed utilissimam disciplinam cognoscere, plurimum confert ad salutem. Jam enim quidam dediti aut geometriæ, quam invénerunt Ægyptii, aut astrologiæ, quæ apud Chaldæos in pretio fuit, aut denique de figuris umbrisque sublimi quadam ratione disputantes, divinorum oraculorum disciplinam doctrinamque contempsere. Quin etiam poetica, rhetoricaque, et sophismatum inventio multos occupavit, quarum materia mendacium est. Neque enim poetica consistere potest sine fabulis: neque rhetorica sine arte dicendi: neque sophistica sine paralogismis. Quoniam igitur multi ob horum studium Dei notitiam neglexerunt, in vanis rebus investigandis senescentes, idcirco necessaria est disciplinæ cognitio, tum ad utilem disciplinam seligendam, tum ad eam quæ inutilis est et noxia, fugiendam. Licet quoque intelligere prudentiæ sermones ei, qui attendit Proverbiis, ex eisque impigre utilitatem capit. Prudentiam itaque unam esse scimus ex generalibus virtutibus, qua nos homines bona malaque et indifferentia edocemur. Prudens enim utique a prudentia per derivationem appellatus est. Quomodo igitur serpens bestiarum omnium prudentissimus fuisse perhibetur[10]? Et rursus Do-

[4] Prov. VIII, 10. [5] Mich. VII, 9. [6] Psal. CXVIII, 71. [7] II Cor. VI, 9. [8] I Cor. XI, 32. [9] Act. VII, 22. [10] Genes. III, 1

(6) Antiqui duo libri περιστάσεως.

(7) Editio Paris. περιβάλλειν. Editio Basil. et mss. D multi ἐπιβάλλειν, rectius.

(8) Utraque editio et aliquot mss. σκιὰς καὶ μετεωρολογίαν ἔχοντες. Colb. tertius σκὸς τὴν μετεωρολογίαν ἔχοντες, et ita legi oportere arbitror. Non enim mihi dubium est, quin vocula καὶ redundet in vulgatis. Colb secundus καὶ μετεωρολογίαν τήν ματαιολογίαν ἔχοντες, *ac de sublimium rerum tractatione vana disserentes*: quæ scriptura vera esse et germana primo aspectu credi potest. Mihi tamen verisimilius fit παρέλκειν aut vocem μετεωρολογίαν, aut vocem ματαιολογίαν, sed utram, non facile dixerim. Puto autem id ex eo evenisse, quod cum librarius in aliquo exemplari legisset, μετεωρολογίαν, in alio vero ματαιολογίαν, utramque vocem posuerit.

(9) In Colb. tertio pro αἵρεσιν corrupte legitur εὕρεσιν.

(10) Editio utraque ἀποφυγὴν τῆς ἀνονήτου. Veteres quinque mss. τῆς ἀνοήτου, *ad stultam disciplinam fugiendam*. Sed vix dubitari potest, quin Basilius scripserit ἀνονήτου, *ad fugiendam disciplinam quæ inutilis est*, cum voces ὠφελίμου et ἀνονήτου sibi invicem respondere vel cæco appareat.

(11) Utraque editio et Colb. primus δεχομένῳ τὴν φρόνησιν. Ἔστι γὰρ τὸ συμφέρον νοῆσαι. Τῇ κακίᾳ, φησὶ, νηπιάζετε, ταῖς δὲ φρεσὶ τέλειοι γίνεσθε. Τὴν φρόνησιν τοίνυν, etc. *Licet enim utilitatem ejus intelligere. Malitia, inquit, parvuli estote, sensibus autem perfecti estote.* I Cor. XIV, 20. Sed totum illud, τὴν φρόνησιν. Ἔστι γὰρ.... τέλειοι γίνεσθε, in Regiis primo et secundo et in Colb. tertio non legitur. Mihi autem dubium non est, quin hæc omnia quæ in his mss. desunt, abesse debeant, sic tamen, ut affirmare quidem possim, illud, τὴν φρόνησιν, quod primo loco positum est in editis et in uno Colbertino, prorsus παρέλκειν, suspicer vero illa, ἔστι γάρ, etc., addita esse primum in ora libri ab aliquo, qui prudentiæ utilitatem ostendere vellet, posteaque has easdem voces in contextum ab aliquo alio librario translatas fuisse.

minus : *Estote prudentes, sicut serpentes*[11]. Imo villicus iniquitatis prudens vocatus est[12]. An non liquet prudentiæ nomen **103** duplex esse? Una enim suum ipsius commodum tuetur, sic tamen, ut simul struat proximo insidias, qualis est serpentis prudentia, caput suum custodientis. Hæc ista videtur astuta quædam esse morum malignitas, quæ cito quod sibi utile est comminiscitur, ac simpliciores deprædatur: quali prudentia fuit villicus iniquitatis. Vera autem prudentia, agendorum et non agendorum cognitio est et secretio: quam qui sequitur, nunquam secedet a virtutis operibus, nunquam exitioso vitii jaculo transfigetur. Itaque qui intelligit prudentiæ sermones, novit qui captiosi sint et ad decipiendum compositi, quinam quoque, qui de optimis in vita agendis nos submoneant: atque mensarii boni more, ut retinebit quod bonum fuerit, ita ab omni specie mala abstinebit[13]. Hæc prudentiæ tribuit ædificanti domum suam, ut fundamentum ipsius supra petram ponat[14], hoc est, Christi fide suffulciat, ut in imbribus ventisque et fulminum incursibus permaneat immota. Immobilem enim in tentationibus constantiam, tam in iis quæ humanæ sunt, quam in iis quæ nobis e supernis inducuntur, Dominus nobis hujus parabolæ verbis ostendit. Prætereaque nos docet, necessaria non negligere, sed vitæ viaticis præmature instructos, in cordis alacritate sponsi adventum exspectare. Nam, inquit, prudentes virgines, quod oleum in lampadibus haberent, ingressæ sunt cum sponso : stultæ autem, quod imparatæ essent, a thalami gaudio exclusæ sunt[15].

7. Sub hæc, videamus quid sit suscipere versutias sermonum[16]. Sermo quidem verus et a sana mente proficiscens, simplex est et unius ejusdemque rationis, eadem de iisdem semper affirmans : varius vero et artificiosus, cum multum implexus sit et præparatus, sexcentas formas assumit, seque ad gratiam colloquentium conciliandam transformans, versutias innumeras animo versat. Ergo, ut artificiosorum sermonum assultui fortiter resistere possimus, adjumento magno sunt Parœmiæ. Nam qui ipsis intentus est, nec negligenter earum monita auscultat, velut experientia obarmatus, versutias verborum citra noxam ullam

A Καὶ πάλιν ὁ Κύριος · Γίνεσθε φρονιμοι, ὡς οἱ ὄφεις. Καὶ φρόνιμος ὁ οἰκονόμος τῆς ἀδικίας. Ἡ δῆλον, ὅτι διπλοῦν (12) ἐστι τὸ τῆς φρονήσεως ὄνομα ; Ἡ μὲν γάρ τίς ἐστι φυλακὴ τοῦ οἰκείου συμφέροντος μετὰ τῆς τοῦ πλησίον ἐπιβουλῆς, οἵα ἡ τοῦ ὄφεως, τὴν κεφαλὴν ἑαυτοῦ συντηροῦντος. Ἥδε τις ἔοικεν εἶναι κακεντρέχεια τρόπων, ὀξέως τὸ ἴδιον λυσιτελὲς ἐξευρίσκουσα, καὶ συναρπάζουσα τοὺς ἀκεραιοτέρους · ὁποία ἡ τοῦ οἰκονόμου τῆς ἀδικίας. Ἡ δὲ ἀληθὴς φρόνησις διάγνωσίς ἐστι τῶν ποιητέων καὶ οὐ ποιητέων · ἧ ὁ κατακολουθῶν οὐδέποτε μὲν τῶν τῆς ἀρετῆς ἔργων ἐκστήσεται, οὐδέποτε δὲ τῷ ὀλέθρῳ τῆς κακίας περιπαρήσεται. Ὁ τοίνυν νοῶν λόγους (13) φρονήσεως οἵδε μὲν τίνες σοφισματώδεις καὶ ἀπατηλοὶ τίνες δὲ οἱ περὶ τῶν κατὰ τὸν βίον B πρακτέων τὰ βέλτιστα ἡμῖν ὑποτιθέμενοι · καὶ ὡς δόκιμος τραπεζίτης, τὸ μὲν δόκιμον καθέξει, ἀπὸ δὲ παντὸς εἴδους πονηροῦ ἀφέξεται. Αὕτη ἡ φρόνησις χαρίζεται τῷ οἰκοδομοῦντι τὴν ἑαυτοῦ οἰκίαν, τὸν θεμέλιον αὐτοῦ τιθέναι ἐπὶ τὴν πέτραν, τουτέστι, τῇ πίστει τῇ εἰς Χριστὸν ἐπερείδεσθαι, ὥστε ασειστον διαμένειν ἐν βροχαῖς καὶ ἀνέμοις καὶ ποταμῶν προσβολαῖς. Τὸ γὰρ ἐν πειρασμοῖς ἀσάλευτον, τοῖς τε ἀνθρωπίνοις καὶ τοῖς ἄνωθεν ἡμῖν ἐπαγομένοις, διὰ τῶν τοιούτων τῆς παραβολῆς λόγων ὁ Κύριος ἡμῖν ἐνεδείξατο. Διδάσκει δὲ καὶ μὴ καταμελεῖν τῶν ἀναγκαίων, ἀλλὰ πρὸ καιροῦ παρεσκευασμένους τῆς ζωῆς τὰ ἐφόδια, ἐν τῇ ἑτοιμασίᾳ τῆς καρδίας ἀναμένειν τοῦ νυμφίου τὴν παρουσίαν. Αἱ φρόνιμοι γὰρ, φησὶ παρθένοι, διὰ τὸ ἔχειν ἐν ταῖς λαμπάσι τὸ ἔλαιον συνεισῆλθον τῷ νυμφίῳ · αἱ δὲ μωραὶ διὰ τὸ ἀνέτοιμον ἑαυτῶν, τῆς χαρᾶς τοῦ νυμφῶνος ἀπηλλοτριώθησαν (14).

7. Μετὰ τοῦτο, ἴδωμεν τί ἐστι δέξασθαι στροφὰς λόγων. Ὁ μὲν ἀληθὴς λόγος, καὶ ἀπὸ ὑγιοῦς διανοίας προϊών, ἁπλοῦς ἐστι καὶ μονότροπος, τὰ αὐτὰ λέγων πάντοτε περὶ τῶν αὐτῶν · ὁ δὲ ποικίλος καὶ ἔντεχνος πολὺ τὸ ἐπίπλοκον καὶ ἐγκατάσκευον ἔχων, μυρία κατασχηματίζεται, καὶ στρέφεται στροφας ἀμυθήτους, πρὸς τὸ τῶν ἐντυγχανόντων ἀρέσκον μεταμορφούμενος. Πρὸς οὖν τὸ δύνασθαι ἡμᾶς ἰσχυρῶς ἀντέχειν τῇ ἀπὸ τῶν τεχνικῶν λόγων προσβολῇ μέγα ὄφελος αἱ Παροιμίαι χαρίζονται· Διότι ὁ προσέχων αὐταῖς, καὶ τὰς ἀπ' αὐτῶν παραινέσεις μὴ ἀργῶς προστέμενος οἱονεὶ καθωπλισμένος τῇ ἐμπειρίᾳ, δέχεται ἀβλαβῶς τὰς στροφὰς τῶν λόγων, μήτε περιτρεπό- D

[11] Matth. x, 16. [12] Luc. xvi, 8. [13] I Thess. v, 21. [14] Matth. vii, 25. [15] Matth. xxv, 10 sqq. [16] Prov. i, 3, juxta LXX.

(12) Editio Basil. et quinque mss. ὅτι διπλοῦν, *duplex* : quæ scriptura quin sit integra et incorrupta, nemo dubitabit, qui rem paulo attentius considerarit. Sed ecce Ducæus, qui, cum triplicem prudentiam hoc loco describi falso sibi persuasisset, in editione Paris. pro διπλοῦν edendum curavit τριπλοῦν, *triplex* : quæ mutatio nobis probari nullo modo potest. His igitur vocibus, ἥδε τις, etc., arbitramur non secundum quamdam prudentiam describi : sed quæ sit prior illa, de qua jam sermo habitus est, declarari. Ex quo fit, ut vertendum non sit, *altera vero improbitas morum esse videtur*, sed hoc modo, *hæc autem prudentia improbitas*, etc. Basilius enim non de novo quodam prudentiæ genere loquitur : sed ait solum, eam prudentiam cujus jam mentionem fecit, nihil aliud videri præter improbitatem morum. Velim legantur commentarii hominis Græce doctissimi Gulielmi Budæi pag. 965, ubi docet ὁ δέ ὀξύτονον dici pro ὁ δέ, hoc est, *alter*, vel *alius* : at vero ὅδε τις βαρύτονον sumi pro οὗτος, hoc est, *is* aut *hic*.

(13) Colb. tertius νοῶν λόγον. Nec ita multo post duo mss. βίον πρακταιων.

(14) Reg. primus αλλοτριώθησαν.

μενος ὑπ' αὐτῶν, μήτε ἐξανιστάμενός που τῆς ἀληθείας. Ὅταν γὰρ ἄλλως μὲν φύσεως ἔχῃ τὰ πράγματα, ἄλλως δὲ οἱ λόγοι περὶ αὐτῶν ἀναπείθωσι, στροφή τίς ἐστι, μᾶλλον δὲ διαστροφή, ὑπὸ τοῦ λόγου περὶ τὴν ἀλήθειαν γινομένη. Καὶ ὁ ἄλλος μὲν φαινόμενος, ἄλλος δὲ ὢν κατὰ ἀλήθειαν, στροφαῖς κέχρηται λόγων, ἀπατῶν τοὺς συνόντας, ὥσπερ τοὺς κύνας λαγωοὶ καὶ ἀλώπεκες, ἑτέραν δεικνύντες, καὶ ἑτέραν τρεπόμενοι. Ἡ στροφαί τινές εἰσι λόγων αἱ ἐκ τῆς ψευδωνύμου γνώσεως ἀντιθέσεις. Οὐ καταδεχόμενοι γὰρ τὸ ἁπλοῦν τῆς πνευματικῆς διδασκαλίας, οἱ ἐκ τῆς διαλεκτικῆς πρὸς τὰς ἀντιλογίας ἠκονημένοι, περιτρέπουσι πολλάκις τὴν ἰσχὺν τῆς ἀληθείας τῇ πιθανολογίᾳ τῶν σοφισμάτων. Δέχεται οὖν ταύτας τὰς στροφὰς τῶν λόγων ὁ ταῖς Παροιμίαις ὠχυρωμένος. Κἂν εὑρῇ ποτὲ προβλήματα, ἰσοπαλεῖς τὰς ἐφ' ἑκάτερον ἐπιχειρήσεις ἔχοντα, ἐν οἷς δυσδιάκριτος τοῦ πιθανωτέρου ἡ εὕρεσις· ὅμως διὰ τὸ ἐγγεγυμνάσθαι (15-16) ταῖς Παροιμίαις, οὐ συγχυθήσεται τὸν νοῦν, κἂν ὅτι μάλιστα δοκῶσιν οἱ προσδιαλεγόμενοι ἐξίσου τὰς ἐκ τῶν ἐπιχειρημάτων πληγὰς ἀλλήλοις ἐπιφέρειν.

8. Χαρίζεται ἡ Παροιμία καὶ τὸ νοῆσαι δικαιοσύνην ἀληθῆ. Ἐπεὶ οὖν ἐστι δικαιοσύνη ἕξις ἀπονεμητικὴ τοῦ κατ' ἀξίαν· δυσθήρατον δὲ τοῦτο, τῶν μὲν διὰ τὸ περὶ τὴν φρόνησιν ἐλλείπειν, οὐκ ἐξευρισκόντων ἑκάστῳ διανεῖμαι τὸ ἴσον, τῶν δέ, διὰ τὸ προκατέχεσθαι ὑπὸ παθῶν ἀνθρωπίνων, ἀφανιζόντων τὸ δίκαιον, ὅταν πενήτων μὲν καταφρονῶσι, δυνάστας δὲ ἀδικοῦντας μὴ διελέγχωσι (17), δώσειν ὑπισχνεῖται τοῖς ἑαυτῆς μαθηταῖς ἡ βίβλος τῶν Παροιμιῶν τῆς ἀληθοῦς δικαιοσύνης τὴν γνῶσιν. Καὶ ἐπειδὴ πολλοί, τὸν παρὰ τῶν πολλῶν ἔπαινον θηρώμενοι, ἔργῳ μὲν τὴν ἀδικίαν καὶ τὸ πλεονεκτικὸν ὡς ὠφέλιμον προτιμῶσι, σχήματι δὲ καὶ λόγῳ τὴν ἰσότητα καὶ τὴν δικαιοσύνην ὑπερθαυμάζουσιν· οὐδὲ τούτους ἀγνοήσει ὁ τὰς Παροιμίας πεπαιδευμένος, ἀλλὰ γνώσεται τίς ἡ κίβδηλος καὶ νενοθευμένη, καὶ τίς ἡ ἀληθινὴ καὶ ἄδολος δικαιοσύνη. Ἐπεὶ μέντοι πολλοὺς καὶ οἱ ἔξωθεν σοφοὶ κατεβάλοντο (18) λόγους περὶ δικαιοσύνης, καὶ πιθανῶς παρακρούονται τοὺς μὴ δυναμένους τῷ ἀληθεῖ λόγῳ περὶ τοῦ σκέμματος τούτου ἐπακολουθῆσαι, ἐπαγγέλλεται γνωρίσειν ἡ βίβλος τὴν ἀληθῆ δικαιοσύνην, ὥστε τὸ ἐκ τῶν σοφισμάτων ἡμᾶς βλαιβερὸν διαῤῥᾶναι. Ἤδη δὲ καὶ τὰ νόμιμα τῶν ἐθνῶν, πολλὴν πρὸς ἄλληλα ἔχοντα τὴν διαφοράν, σύγχυσιν ἐμποιεῖ ταῖς διανοίαις τῶν μὴ τὸν ἀκριβῆ τῆς δικαιοσύνης λόγον κατειληφότων. Ἔνια μὲν γὰρ τῶν ἐθνῶν (19) τὴν πατροφονίαν δικαίαν τίθενται· ἄλλα δὲ τῶν ἐθνῶν πάντα φόνον ὡς ἀνόσιον ἀποτρέπεται. Καὶ τὰ μὲν σωφροσύνην ὑπερτιμᾷ· τὰ δὲ μητράσι καὶ θυγατράσι καὶ ἀδελφαῖς ἐπιμαίνεται. Καὶ ὅλως πολλοὶ, ἀρχαίῳ ἔθει κεκρατημένοι, τὸ μυσαρὸν τῶν γινομένων οὐ διακρίνουσιν. Ἡ δὲ βίβλος αὕτη, διδάσκουσα τὰ περὶ τῆς ἀληθοῦς δικαιοσύνης, ῥύεται τῶν ἐξ ἀλογίας παθῶν τοὺς ἀνθρώπους. Ἔστι δὲ δικαιο-

A excipit, adeo ut neque ab ipsis pervertatur, neque unquam a vero discedat. Cum enim aliter natura se res habent, aliter vero de eis suadent verba, versutia quædam est, vel potius inversio veritatis per sermonem facta. Et qui alius quidem videtur, alius res ipsa est, strophis sermonum utitur, fucum faciens iis quibuscum versatur, perinde ut lepores vulpesque canibus, aliam viam commonstrantes, aliam carpentes. Quin et falsæ scientiæ antitheses strophæ quædam sunt verborum. Etenim cum spiritualis doctrinæ simplicitatem non recipiant ii, qui dialectica ad contradicendum acuti sunt, iidem vim veritatis non raro sophismatum verisimilitudine **104** evertunt. Has igitur sermonum strophas excipit qui Parœmiis B munitus est. Imo si quando offendat problemata, æquas utrinque probationes habentia, in quibus verisimilioris inventio judicatu difficilis sit: quoniam tamen exercitatus in Proverbiis est, animo non confundetur, etiamsi disceptantes quam vehementissime æquales argumentorum plagas sibi invicem inferre videantur.

8. Id quoque Parœmia largitur, ut intelligatur justitia vera. Quoniam igitur justitia habitus est, qui pro merito suum cuique distribuit, difficile autem est hoc assequi, partim quod alii ob prudentiæ inopiam non inveniant quomodo cuique distribuant quod æquum est, partim quod alii, affectibus humanis præoccupati, jus aboleant et abrogent tum, cum spretis pauperibus dynastas injuriosos non redarguunt, idcirco Proverbiorum C liber suis se discipulis justitiæ veræ cognitionem daturum pollicetur. Et quia plerique laudem vulgi venantes, reipsa quidem injustitiam avaritiamque tanquam quiddam utile præferunt, specie vero et verbis æquitatem ac justitiam valde admirantur: ne hos quidem ignorabit vir Parœmiis eruditus, sed cognoscet quæ adulterina ac spuria, quæ vera ac sincera sit justitia. Quoniam autem externi quoque sapientes multum de justitia disseruere, et probabilibus verbis fallunt eos qui ejus rei quæ expendenda proponitur, rationem veram assequi non possunt, indicaturum se justitiam veram pollicetur liber ille, ut noxam caveamus sophismatum. Jam vero gentium etiam jura haud parum inter se D diversa, animis eorum qui accuratam justitiæ rationem non comprehenderunt, perturbationem confusionemque afferunt. Etenim gentes nonnullæ parricidium justum et æquum ducunt; aliquæ omnem cædem uti scelestam aversantur. Aliæ maxime colunt pudicitiam: aliæ in matres filiasque et sorores libidine furunt. Denique plerique prisca consuetudine victi, ausorum suorum exsecrationem ac ignominiam non dignoscunt. Sed hic liber justitiam veram docens, homines a belluinis illis et insulsis affectibus liberat. Est autem justitia

(15-16) Antiqui duo libri τὸ γεγυμνάσθαι.
(17) Itidem in duobus mss. legitur μὴ ἐλέγχωσι.
(18) Reg. primus κατεβάλλοντο.
(19) Unus codex Reg. μὲν γὰρ ἔθνη.

quædam, quæ inter nos versatur, æqui videlicet distributio. Quanquam etenim id non omnino assequimur; tamen si justissimo consilio in agendo utamur, non aberramus scopo. Est et alia a justo judice cœlitus inducta, tum emendans, tum vicem rependens, quæ ob reconditorum in se dogmatum sublimitatem cognitu valde difficilis est. Hoc enim, opinor, Psalmista dicit: *Justitia tua sicut montes Dei*[17], Hanc igitur plane veram divinamque justitiam manifestaturum se promittit iis, qui fuerint in Parœmiarum doctrina exercitati.

9. Rursus cum peccata alia sint involuntaria, alia a pravo animo oriantur, non eadem quoque in his regula est æqui. Ponamus enim fornicationem esse judicandam, duasque esse meretrices. Sed una quidem lenoni vendita, necessario in malo versatur, quæstum per corpus hero malo afferens: altera vero sponte se peccato ob voluptatem mancipat. Aliter utique **105** datur venia involuntariis: aliter ea quæ ex prava voluntate fiunt, condemnantur. Rursus unus aliquis peccavit, prave ab initio educatus; quippe et a parentibus injustis procreatus introivit in vitam, et inter verba factaque iniqua nutritus fuit; alter vero multa habens virtutis incitamenta, educationem honestissimam, admonitionem parentum, magistrorum disciplinam, auditionem divinorum sermonum, castigatam moderatamque diætam, et alia quibus anima ad virtutem instituitur; postea tamen delapsus est et ipse in simile peccatum; nonne jure ac merito qui ejusmodi est, supplicio graviori punietur? Nam ille quidem de solis salutaribus subsidiis animo nostro inspersis accusabitur, quod eis non probe sit usus: sed hic insuper, quod omne auxilium sibi datum prodiderit, imprudenterque in pravam vitam abreptus sit. Itaque justitiam veram intelligere, animi est vere magni, mentisque perfectissimæ. Fortasse autem habet et promissionem, fore, ut qui in Proverbiis eruditus fuerit, possit de cætero ad accuratam theologiæ contemplationem animum adjungere. Nam vera justitia Christus est, *Qui factus est nobis sapientia a Deo, et justitia, et sanctificatio, et redemptio*[18]. Accedit etiam ad veræ justitiæ cognitionem, ut judicium dirigatur[19]. Nam fieri non potest, ut qui prius in justitiæ cognitione eruditus non fuerit, ambiguas res recte dijudicare possit. Neque enim Salomon ipse, nisi in seipso æqui ac recti rationes exquisitas habuisset, celeberrimum illud judicium quod de puero inter meretrices protulit, tam recte appositeque potuisset efferre. Cum enim testibus carerent quæ ab utraque dicebantur, ad naturam cucurrit; ejusque ope quæ ignorabantur invenit.

σύνη, ἡ μέν τις ἐν ἡμῖν στρεφομένη, ἡ τοῦ ἴσου διανομή. Ἐὰν γὰρ καὶ μὴ τυγχάνωμεν αὐτοῦ κατὰ ἀκρίβειαν, ἀλλὰ γνώμῃ τῇ δικαιοτάτῃ ποιοῦντες, οὐκ ἀποπίπτομεν τοῦ σκοποῦ; Ἡ δέ τις οὐρανόθεν ἐπαγομένη παρὰ τοῦ δίκαιου κριτοῦ, ἥ τε ἐπανορθωτικὴ καὶ ἡ ἀνταποδοτικὴ, ἧς πολὺ τὸ δυσθεώρητον διὰ τὸ ὕψος τῶν ἐναποκειμένων αὐτῇ δογμάτων. Τοῦτο γὰρ οἶμαι λέγειν τὸν Ψαλμῳδόν· Ἡ δικαιοσύνη σου ὡς ὄρη Θεοῦ. Ἐπαγγέλλεται οὖν ταύνην τὴν ὄντως ἀληθη καὶ θείαν δικαιοσύνην φανερὰν καταστήσειν τοῖς ἐγγεγυμνασμένοις τῇ παροιμιώδει διδασκαλίᾳ.

9. Πάλιν ἐπειδὴ τῶν ἁμαρτανομένων τὰ μὲν ἀκούσιά ἐστι, τὰ δὲ ἀπὸ γνώμης πονηρᾶς ἁμαρτάνεται, καὶ ὁ τοῦ δικαίου ὅρος οὐχ ὁ αὐτὸς ἐπὶ τούτοις. Ὑποθώμεθα γὰρ πορνείαν εἶναι τὸ κρινόμενον, καὶ πόρνας δύο. Ἀλλ' ἡ μὲν, πορνοβοσκῷ πραθεῖσα, πρὸς ἀνάγκην ἐστὶν ἐν τῷ κακῷ, τὴν ἐκ τοῦ σώματος ἐργασίαν τῷ πονηρῷ δεσπότῃ παρεχομένη· ἡ δὲ διὰ τὴν ἡδονὴν ἑκουσίως ἑαυτὴν ἐπιδοῦσα τῇ ἁμαρτίᾳ. Ἄλλως οὖν τὰ ἀκούσια τυγχάνει συγγνώμης, καὶ ἄλλως τὰ ἐκ μοχθηρᾶς προαιρέσεως κατακρίνεται. Πάλιν ὁ μὲν τις ἥμαρτε, πονηρῶς τὸ ἐξ ἀρχῆς τεθραμμένος· καὶ γὰρ καὶ ὑπὸ γονέων ἀδίκων εἰς τὸν βίον παρήχθη, καὶ συνετράφη καὶ ῥήμασι καὶ πράξεσι παρανόμοις· ἄλλος δὲ πολλὰ ἔχων τὰ προκαλούμενα αὐτὸν εἰς ἀρετὴν· ἀνατροφὴν σεμνοτάτην, νουθέτησιν γονέων, διδασκάλων ἀκρίβειαν, ἀκρόασιν λόγων θειοτέρων, δίαιταν κατεσταλμένην, τὰ ἄλλα οἷς ψυχὴ παιδαγωγεῖται πρὸς ἀρετὴν· εἶτα καὶ αὐτὸς εἰς τὴν ὁμοίαν ἁμαρτίαν ὑπώλισθε· πῶς οὐχὶ βαρυτέρας δικαίως ὁ τοιοῦτος τῆς τιμωρίας ἀξιωθήσεται; Ὁ μὲν γὰρ ἐπὶ μόναις ταῖς κατεσπαρμέναις ἐν ταῖς ἐννοίαις ἡμῶν σωτηρίοις ἀφορμαῖς ἐγκληθήσεται, ὡς οὐ χρησάμενος αὐταῖς ὑγιῶς· ὁ δὲ πρὸς τούτῳ, καὶ ὡς προδεδωκὼς πᾶσαν τὴν δεδομένην αὐτῷ συνέργειαν, καὶ δι' ἀπροσεξίαν εἰς τὸν πονηρὸν βίον κατασυρείς. Τὸ οὖν νοῆσαι τὴν ἀληθῆ δικαιοσύνην μεγάλης ὄντως διανοίας καὶ φρενὸς τελειοτάτης. Μήποτε δὲ καὶ ἐπαγγελίαν ἔχει (20), τὸν τα παροιμιακὰ παιδευθέντα δυνήσεσται λοιπὸν ἐπιβαλεῖν τῇ ἀκριβείᾳ τῆς θεολογίας. Ἡ γὰρ ἀληθὴς δικαιοσύνη ἐστὶν ὁ Χριστὸς, Ὃς ἐγενήθη ἡμῖν σοφία ἀπὸ Θεοῦ, δικαιοσύνη τε καὶ ἁγιασμὸς, καὶ ἀπολύτρωσις. Συνεζευκται τῷ (21) γνῶναι δικαιοσύνην ἀληθῆ τὸ κρῖμα κατευθῦναι. Ἀμήχανον γὰρ τὸν μὴ προπαιδευθέντα περὶ τοῦ δικαίου δύνασθαι τὰς ἀμφισβητήσεις ὀρθῶς διακρῖναι. Οὐδὲ γὰρ αὐτὸς Σολομὼν, εἰ μὴ εἶχε τοὺς περὶ τοῦ δικαίου λόγους ἀκριβεῖς ἐν ἑαυτῷ, ἠδύνατο τὴν πολυθρύλλητον ἐκείνην κρίσιν οὕτως ὀρθῶς καὶ εὐθυβόλως ἐξενεγκεῖν, ἣν ἔκρινε ταῖς πόρναις περὶ τοῦ παιδίου. Ἐπειδὴ γὰρ ἀμάρτυρα ἦν τὰ παρ' ἑκατέρας λεγόμενα, ἐπὶ τὴν φύσιν ἐχώρησε, καὶ δι' αὐτῆς εὗρε τὰ ἀγνοούμενα (22)· τῆς μὲν ἀλλοτρίας

[17] Psal. xxxv, 7. [18] I Cor. i, 30. [19] Prov i, 3, juxta LXX.

(20) Hic vox βίβλος subaudienda, *fortasse et habet promissionem hic liber*, Proverbiorum videlicet. Mox Reg. primus λοιπὸν ἐπιβάλλειν. Nec ita multo infra Colb. tertius ὃς ἐγεννήθη σοφία ἡμῖν.

(21) Colb. tertius συνέζευκται δὲ τῷ. Statim editi ἀμήχανον γὰρ καὶ μή. Veteres quatuor libri γὰρ μή. Colb. tertius γὰρ τὸν μή, recte. Subinde idem codex ὀρθῶς διακρίνειν.

(22) Regii primus et secundus τὸ ἀγνοούμενον.

ἀπαθῶς καταδεξαμένης τοῦ παιδίου τὴν ἀναίρεσιν, τῆς δὲ ἀληθοῦς μητρὸς διὰ τὴν φυσικὴν φιλοστοργίαν οὐδὲ τὴν ἀκοὴν ἀνασχομένης τοῦ πάθους. Ὁ οὖν εἰδὼς τὴν ἀληθῆ δικαιοσύνην, καὶ δι' αὐτῆς διδαχθεὶς τὸ οἰκεῖον ἀπονέμειν ἑκάστῳ, οὗτος δύναται κατευθύνειν τὸ κρῖμα. Ὥσπερ γὰρ ὁ τοξότης πρὸς τὸν σκοπὸν ἀπευθύνει τὸ βέλος, οὔτε ὑπερβολαῖς, οὔτε ἐλλείψεσιν, οὔτε ταῖς ἑφ' ἑκάτερα παρατροπαῖς ἀποπλανῶν τὴν τοξείαν· οὕτως ὁ κριτὴς τοῦ δικαίου καταστοχάζεται, οὔτε πρόσωπα λαμβάνων (γνωρίζειν (23) γὰρ πρόσωπον ἐν κρίσει οὐ καλόν), οὔτε ποιῶν κατὰ πρόσκλισιν (24), ἀλλ' εὐθείας καὶ ἀδιαστρόφους ἐκφέρων τὰς κρίσεις. Καὶ δύο κρινομένων παρ' αὐτῷ, τοῦ τε πλεονεκτοῦντος καὶ τοῦ τὸ ἔλαττον ἔχοντος, ἔστηκεν ὁ κριτὴς ἐπανισῶν αὐτοὺς πρὸς ἀλλήλους, καὶ τοσοῦτον ἀφαιρῶν τοῦ ὑπερέχοντος, ὅσον ἐλαττούμενον εὑρίσκει τὸν ἀδικούμενον. Ὁ δὲ τὴν ἀληθῆ δικαιοσύνην μὴ ἔχων προεποκειμένην αὐτοῦ τῇ ψυχῇ, ἀλλ' ἢ χρήμασι διεγθαρμένος, ἢ φιλίᾳ χαριζόμενος, ἢ ἔχθραν ἀμυνόμενος, ἢ δυναστείαν ὑποπτεύμενος, τὸ κρῖμα κατευθύνειν οὐ δύναται. Πρὸς ὃν ἐρεῖ ὁ ψαλμός τό. Εἰ ἀληθῶς ἄρα δικαιοσύνην λαλεῖτε, εὐθείας κρίνατε (25), υἱοὶ τῶν ἀνθρώπων. Ἔλεγχος γὰρ τῆς τοῦ δικαίου διαθέσεως ἡ περὶ τὸ κρίνειν ὀρθότης. Ὅθεν καὶ αὐτὸς προϊὼν ἀπαγορεύει λέγων· Στάθμιον μέγα καὶ μικρὸν (26), βδελυκτὰ παρὰ Κυρίῳ, τὸ περὶ τὴν κρίσιν ἄνισον τῇ τῶν σταθμίων προσηγορίᾳ παροιμιακῶς αἰνισσόμενος. Οὐ μόνον δὲ τοῖς δικάζουσι τοῦτο χρήσιμον, ἀλλὰ καὶ ταῖς περὶ ἑκάστου τῶν κατὰ τὸν βίον ἐκλογαῖς. Ἐπειδή τι ἔχομεν παρ' ἑαυτοῖς κριτήριον φυσικόν, δι' οὗ τὰ καλὰ τῶν πονηρῶν διακρίνομεν, ἀναγκαῖον ἡμῖν ἐν τῇ ἐκλογῇ τῶν πρακτέων ὀρθὰς ποιεῖσθαι τῶν πραγμάτων τὰς διακρίσεις· καὶ, οἷόν τινα δικαστὴν ἴσῃ καὶ δικαιοτάτῃ γνώμῃ τοῖς ἐναντίοις βραβεύοντα, πείθεσθαι μὲν τῇ ἀρετῇ, καταδικάζειν δὲ τὴν κακίαν (27). Οἷον πορνεία καὶ σωφροσύνη παρὰ σοὶ κρίνεται, καὶ ὑψηλος προκαθέζεται σου ὁ νοῦς πεπιστευμένος τὸ δικαστήριον· καὶ ἡ μὲν ἡδονὴ συνηγορεῖ τῇ πορνείᾳ, ὁ δὲ φόβος τοῦ Θεοῦ τῇ σωφροσύνῃ συνίσταται. Ἐὰν μὲν οὖν καταδικάσῃς τὴν ἁμαρτίαν, δῷς δὲ νικῆσαι τὴν σωφροσύνην, εὐθεῖαν ἐποιήσω τὴν κρίσιν τοῦ πράγματος· ἐὰν δὲ, τῇ ἡδονῇ δοὺς τὴν ῥοπὴν, προτιμοτέραν ἀποφήνῃς τὴν ἁμαρτίαν, σκολιὸν ἐποιήσω τὸ κρῖμα, ὑπόδικος γενόμενος τῇ ἀρᾷ τοῦ εἰπόντος· Οὐαὶ οἱ λέγοντες

A Et vero aliena sine ulla commiseratione pueri necem approbabat: vera autem mater ob naturalem caritatem ne cædem quidem audire sustinuit [20]. Qui igitur novit justitiam veram, atque ab ea suum cuique distribuere didicit, is judicium dirigere potest. Ut enim sagittarius jaculum ad scopum dirigit, si neque excedens, neque deficiens, neque in alterutram partem declinans a sagittariorum arte aberrat; sic judex ad id quod justum est collineat, si nullam habeat personarum rationem (personam enim in judicio cognoscere bonum non est [21]), et si in agendo nullo modo in alterutram partem declinet, sed proferat judicia recta nihilque obliqui habentia. Jam si fuerint duo ab ipso judicandi, quorum alter plus æquo, alter minus
B habeat, stat judex ambos inter se exæquans, et tantum aufert ei qui plus satis habet, quantum ei qui injuriam accepit, deesse deprehendit. Sed qui justitiam veram non habet, in anima sua prius insitam, sed aut pecuniis **106** corruptus est, aut amicitiæ favet, aut inimicitiam ulciscitur, aut potestatem reveretur, is judicium dirigere non potest. Cui in psalmo dicitur: *Si vere utique justitiam loquimini, recta judicate, filii hominum* [22]. Judicium enim animi ejus, qui erga æquum ac jus bene afficitur, rectitudo est inter judicandum. Unde et ipse in sequentibus prohibet, dicens: *Pondus magnum et parvum, abominabilia apud Dominum* [23], inæqualitatem judicii per ponderum appellationem in proverbii modum adumbrans. Nec hoc solum ju-
C dicantibus utile est, sed idem confert etiam ad singulas res in vita seligendas. Cum enim habeamus in nobis judicium quoddam naturale, quo bona a malis secernimus; necesse nobis est in iis quæ agenda sunt eligendis, recte quasque res discernere; et, quasi judicem aliquem, qui æquabili ac justissimo animo de contrariis judicet, tum virtuti obsecundare, tum vitium condemnare. Exempli causa, scortatio et pudicitia apud te judicantur, et excelsa tua mens ejusmodi judicio sibi commisso præsidet; atque voluptate scortationi favente, timor Dei suppetias venit castimoniæ. Quod si damnato peccato, victoriam pudicitiæ dederis, de re sententiam rectam tulisti: sin autem ad vo-
D luptatem inclinans, præferendum esse peccatum pronunties, obliquum fecisti judicium, obnoxius

[20] III Reg. III, 25 seqq. [21] Prov. XXIV, 23. [22] Psal. LVII, 2. [23] Prov. XX, 10.

(23) Apud LXX pro γνωρίζειν legitur αἰδεῖσθαι, *revereri personam in judicio non est bonum*. Eodem sensu alius interpres scripsit αἰσχύνεσθαι. Sed Aquila, Symmachus et Theodotio habent ἐπιγινώσκειν, *cognoscere*, etc. Colb. tertius γνωρίζειν γὰρ πρόσωπα, *nam cognoscere personas*, etc.

(24) Editio Paris. κατὰ πρόκλησιν, male. Editio Basil. et codex Oliv. cum aliis quatuor mss. πρόσκλησιν, non multo melius. Reg. primus cum sacro textu πρόσκλισιν, optime. Notat vir eruditissimus Ducæus, emendatum fuisse codicem Oliv. in eoque additam fuisse vocem πρόσκλισιν.

(25) Reg. secundus κρίνετε.

(26) Editio Paris. στάθμιον μέγα καὶ μικρὸν, καὶ μέτρα δισσὰ, βδελυκτὰ παρὰ Κυρίῳ, *pondus magnum et parvum, et mensuræ duplices, abominabilia apud Dominum*: sed illud, καὶ μέτρα δισσά, deest in editione Basil. et in nostris quinque codicibus; ob idque has voces delevimus. Pro βδελυκτά apud LXX legitur ἀκάθαρτα, *immunda sunt*: sed lectioni Basilianæ favet Vulgata, in qua sic legimus, *Pondus et pondus, mensura et mensura, utrumque abominabile apud Deum*.

(27) Colbertini duo codices τῆς κακίας: quorum unus aliquanto post habet καταδικάσῃς τῆς ἁμαρτίας, alter τὴν ἁμαρτίαν.

exsecrationi ejus, qui dixit: *Væ qui dicitis amarum dulce, et dulce amarum: qui dicitis lucem tenebras, et tenebras lucem* [24].

10. Quoniam igitur, juxta ipsum Salomonem, *Cogitationes justorum judicia sunt* [25], opera est sedulo dandu, ut intus in abdito cogitationum foro recta de rebus judicia feramus, habeamusque mentem trutinæ similem, quæ citra inclinationem ullam agenda quæque appendat. Quando quodvis mandatum et oppositum ei vitium judicio tuo permittitur, da victoriam legi Dei contra peccatum. Habendi appetentia major et æquitas judicantur? Pronuntia adversus alienorum cupiditatem, da calculum potiorem virtuti. Dissident inter se convicium et lenitas? Pudorem incute convicio, et antepone lenitatem. Odium ei dilectio contendunt? Illud ignominia affectum, quam longissime ablegato, dilectionem vero honore decoratam, tibi ipsi facito familiarem. Simulatio et simplicitas, fortitudo et timiditas, prudentia et stultitia, justitia et injustitia, pudicitia et impudicitia, et, ut brevi dicam, virtus quælibet cum quolibet vicio judicium subit? Tunc igitur judiciorum rectitudinem ostendito in occulto animæ tuæ judicio, præceptumque quasi assessorem adhibens tibi, odium in nequitiam tuum commonstrato, aversans peccata, virtutes præferens. Si enim facis ut in singulis actionibus vincant apud te meliora, beatus eris *In die illa, cum judicabit Dominus occulta hominum secundum Evangelium nostrum, cogitationibus inter se et accusantibus, aut et defendentibus* [26], nec abibis condemnatus ob ullam ad mala inclinationem: sed justitiæ coronis honorabere **107** quibus virtutem per omnem tuam vitam coronaveris. Quot bona conciliabit tibi Proverbiorum liber, qui docet et veram colere justitiam, et judicium dirigere?

11. Ecquid igitur his amplius? *Ut det*, inquit, *innocentibus astutiam, ac puero juveni et sensum et intelligentiam* [27]. Dupliciter intelligimus innocentiam. Aut enim quamdam a peccato alienationem, quæ ratione fit, excogitamus; vitiique velut quadam radice per longam attentionem bonorumque meditationem excisa, ob integram ejus privationem, innocentiæ appellationem accipimus: aut innocentia dicitur, cum mali nondum est experientia, cum sint qui sæpe ob puerilem ætatem aut vitæ alicujus institutum vitia quædam non experiantur. Exempli gratia, puer non novit superbiam, non novit dolum et fallaciam. Rursus sunt qui ruri degentes, non sciunt dolos mercatorum, neque forenses simultates. Qui tales sunt, eos innocentes vocamus;

A τὸ πικρὸν γλυκὺ, καὶ τὸ γλυκὺ πικρόν· οἱ λέγοντες τὸ φῶς σκότος, καὶ τὸ σκότος φῶς.

10. Ἐπεὶ οὖν, κατ' αὐτὸν τὸν Σολομῶντα, Λογισμοὶ δικαίων κρίματα, ἔνδον ἐν τῷ κεκρυμμένῳ τῶν λογισμῶν κριτηρίῳ σπουδάζειν χρὴ τὰς περὶ τοῦ πράγματος κρίσεις ἀπαραπτώτους ποιεῖσθαι, καὶ τὸν νοῦν τρυτάνῃ ἔχειν προσεοικότα, ἀκλινῶς ἕκαστον (28) τῶν πρακτέων ζυγοστατοῦντα. Ὅταν ἑκάστῃ ἐντολῇ παρὰ σοὶ πρὸς τὴν ἀντικειμένην αὐτῇ κακίαν διαδικάζηται, δὸς τῷ νόμῳ τοῦ Θεοῦ κατὰ τῆς ἁμαρτίας τὰ νικητήρια. Πλεονασμὸς καὶ ἰσότης κρίνονται; ἀπόφηνε κατὰ τῆς τῶν ἀλλοτρίων ἐπιθυμίας, δὸς τὴν βελτίονα ψῆφον τῇ ἀρετῇ. Λοιδορία καὶ μακροθυμία ἀλλήλαις ἀντικαθίστανται; καταίσχυνον τὴν λοιδορίαν, καὶ προτίμησον τὸ μακρόθυμον. Ἔχθρα καὶ ἀγάπη; τὴν μὲν ἄτιμον ποιήσας, ὑπερόρισον ὡς ῥᾳδιώτατον· τὴν δὲ ἀγάπην σεμνύνας, οἰκείαν ποίησον (29) σεαυτῷ. Ὑπόκρισις καὶ ἁπλότης, ἀνδρία καὶ δειλία, φρόνησις καὶ ἀφροσύνη, δικαιοσύνη καὶ ἀδικία, σωφροσύνη καὶ ἀκολασία, καὶ συνελόντι φῆσαι (30), πᾶσα ἀρετὴ πρὸς πᾶσαν κακίαν διαδικάζεται; Τότε δὴ οὖν ἐπίδειξαι τὴν εὐθύτητα τῶν κριμάτων, ἐν τῷ κρυπτῷ σου τῆς ψυχῆς κριτηρίῳ, καὶ οἱονεὶ πάρεδρον σεαυτῷ τὴν ἐντολὴν ποιησάμενος, δεῖξον τὸ μισοπόνηρον· ἀποστρεφόμενος μὲν τὰς ἁμαρτίας, ὑπερτιμῶν δὲ τὰς ἀρετάς. Ἐὰν γὰρ ἐφ' ἑκάστης πράξεως νικᾷν ποιήσῃς παρὰ σοὶ τὰ βελτίονα, μακάριος ἔσῃ Ἐν τῇ ἡμέρᾳ ἐκείνῃ, ὅτε κρινεῖ ὁ Θεὸς τὰ κρυπτὰ τῶν ἀνθρώπων κατὰ τὸ Εὐαγγέλιον ἡμῶν, καὶ μεταξὺ ἀλλήλων τῶν λογισμῶν κατηγορούντων ἢ καὶ ἀπολογουμένων, οὐκ ἀπέρχῃ καταδεδικασμένος διὰ τὴν πρὸς τὰ φαῦλα ῥοπὴν, ἀλλὰ τοῖς τῆς δικαιοσύνης τιμηθήσῃ στεφάνοις, οἷς παρὰ πάντα (31) σου τὸν βίον τὴν ἀρετὴν ἐστεφάνωσας. Πηλίκων σοι πρόξενος ἀγαθῶν γενήσεται ἡ βίβλος τῶν Παροιμιῶν, διδάσκουσα τήν τε ἀληθῆ δικαιοσύνην καὶ κρῖμα κατευθύνειν;

11. Τί οὖν πρὸς τούτοις ἔτι; Ἵνα (32) δῷ, φησὶν, ἀκάκοις πανουργίαν, παιδὶ δὲ νέῳ αἴσθησίν τε καὶ ἔννοιαν. Διττῶς νοοῦμεν τὴν ἀκακίαν. Ἢ γὰρ τὴν ἀπὸ τῆς ἁμαρτίας ἀλλοτρίωσιν λογισμῷ κατορθουμένην, καὶ διὰ μακρᾶς προσοχῆς καὶ μελέτης τῶν ἀγαθῶν οἷόν (33) τινα ῥίζαν τῆς κακίας ἐκτεμόντες, κατὰ στέρησιν αὐτῆς παντελῆ τὴν τοῦ ἀκάκου προσηγορίαν δεχόμεθα· ἢ ἀκακία ἐστὶν ἡ μήπω τοῦ κακοῦ ἐμπειρία, διὰ νεότητα πολλάκις ἢ βίου τινὸς ἐπιτήδευσιν ἀπείρως τινῶν πρός τινας κακίας διακειμένων. Οἷον ὁ παῖς οὐκ οἶδεν ὑπερηφανίαν, οὐκ οἶδε δόλον καὶ ῥᾳδιουργίαν. Πάλιν εἰσὶ τινες τῶν τὴν ἀγροικίαν οἰκούντων, οὐκ εἰδότες τὰς ἐμπορικὰς κακουργίας, οὐδὲ τὰς ἐν δικαστηρίῳ διαπλοκάς. Τοὺς τοιούτους ἀκάκους λέγομεν, οὐχὼς ἐκ προαιρέσεως

[24] Isa. v, 20. [25] Prov. xii, 5. [26] Rom. ii, 16, 15. [27] Prov. i, 4.

(28) Colb. primus. ἕκαστά. Mox duo mss. κακίαν δικάζηται.

(29) Antiqui duo libri οἰκείαν ποίησαι.

(30) Reg. primus συνελόντι φάναι.

(31) Codex idem παρ' ἅπαντα. Mox in Colb. tertio pro ἀρετήν scriptum invenimus ψυχήν. Aliquanto post editi γεννήσεται. At duo mss. γενήσεται.

(32) Reg. tertius τούτοις ἐστίν; Ἵνα.

(33) Veteres duo libri οἱονεί.

τῆς κακίας κεχωρισμένους, ἀλλ' ὡς μήπω εἰς πεῖραν τῆς πονηρᾶς ἕξεως ἀφιγμένους· Ἄκακος δὲ κυρίως, ὁποῖος ἦν Δαβίδ, λέγων· Ἐγὼ δὲ ἐν ἀκακίᾳ μου ἐπορεύθην· ὁ πᾶσαν πονηρίαν διὰ τῆς κατ' ἀρετὴν ἀσκήσεως τῆς ἑαυτοῦ ψυχῆς ἀποστήσας, ὃς καὶ τῆς κληρονομίας τῶν ἀγαθῶν ἀξιοῦται. Διότι Κύριος οὐ στερήσει τὰ ἀγαθὰ τοὺς πορευομένους ἐν ἀκακίᾳ (34). Ὁ τοιοῦτος πεποιθὼς ἐρεῖ· Κρῖνόν με, Κύριε, ὅτι ἐγὼ ἐν ἀκακίᾳ μου ἐπορεύθην· καὶ πάλιν· Κρῖνόν με (35) κατὰ τὴν δικαιοσύνην μου καὶ κατὰ τὴν ἀκακίαν μου ἐπ' ἐμοί. Χαρακτηρίζει δὲ τὸν ἄκακον ἡ ἁπλότης τοῦ ἤθους, τὸ γενναῖον, τὸ ἀκατάσκευον. Ὁποῖος ἦν Ἰακώβ· Ἄπλαστος, φησὶν (36), οἰκῶν οἰκίαν· τουτέστι, τῇ ἐκ τῆς φύσεως ἁπλότητι κεχρημένος, οὐδὲν ἐν τέχνης ἐπίπλαστον σχῆμα οἷον προσωπεῖον, ἑαυτῷ πρὸς τὴν τῶν ἐντυγχανόντων ἀπάτην περιτιθείς. Ἐνταῦθα μέντοι ἄκακον ἔοικε λέγειν τὸν ἀπειρόκακον, ὃν καὶ χρείαν ἔχειν φησὶ τῆς ἐπαινετῆς πανουργίας, ἵνα πρὸς τῇ ἐκ φύσεως ἀκεραιότητι καὶ τὸ ἐξ ἐμπειρίας συνετὸν ἐπικτήσηται, καί οἷον ὅπλῳ τινὶ τῇ καλῇ πανουργίᾳ πεφραγμένος, δυσάλωτος ᾖ ταῖς ἐπιβουλαῖς τῶν ὑπεναντίων· Δεῖ γάρ, οἶμαι, τὸν τέλειον φρόνιμον μὲν εἶναι πρὸς τὸ ἀγαθόν, ἀκέραιον δὲ πρὸς τὸ κακόν. Ἐντεῦθεν ὥσπερ (37) ἐκ πηγῆς τινος ἀρυέσθωσαν οἱ ἄκακοι τὴν σώζουσαν πανουργίαν. Ἀνὴρ γὰρ πανοῦργος θρόνος αἰσθήσεως· καὶ Πανοῦργος δὲ, κακῶν ἐπερχομένων, ἀπεκρύβη· καὶ, Ὁ δὲ (38) φυλάσσων ἐλέγχους, πανουργότερος. Ἔστιν οὖν ἡ πανουργία ἐνέργεια πάντων κατ' ἐπιτηδευσιν τεχνικήν· ὥσπερ ἡ κακουργία ἡ μόνου ἐστὶ τοῦ κακοῦ ἐργασία. Ἐπὶ οὖν πᾶσαν ἐργασίαν παρα-δέδεκται ὁ πανοῦργος, ἐν τοῖς πᾶσι δὲ καὶ τὰ φαῦλά ἐστι, δύο σημαίνει ἡ τοῦ πανούργου προσηγορία. Καὶ ὁ μὲν ἐπὶ βλάβῃ ἑτέρων τῇ ἐπινοίᾳ χρώμενος τῶν ἔργων, πονηρός· ὁ δὲ ἐπαινετὸς πανουργος ὁ ὀξέως καὶ συνετῶς τὸ οἰκεῖον ἀγαθὸν ἐξευρίσκων, καὶ τὰς δολίως καὶ ἐπιβούλως παρ' ἑτέρων αὐτῷ βλάβας σκευωρουμένας ἀποδιδράσκων. Πρόσεχε οὖν ἀκριβῶς τῷ τῆς πανουργίας ὀνόματι· καὶ γίνωσκε, ὅτι μέση τις ἕξις ἐστί, καθ' ἣν ὁ μὲν ἐν προθέσεως (39) ὑγιοῦς ἐπ' ὠφελείᾳ ἑαυτοῦ καὶ τῶν πλησίον αὐτῇ κεχρημένος ἀποδεκτὸς, ὁ δὲ ἐπὶ βλάβῃ τῶν πέλας μεταχειριζόμενος αὐτὴν κατεγνωσμένος, ἀφορμῇ πρὸς ἀπώλειαν τῷ ἑτιτηδεύματι χρώμενος.

A non quod voluntate a malitia secesserint, sed quod nondum habitum malum fuerint experti. Innocens autem proprie est, qualis erat David, cujus hæc sunt: *Ego autem in innocentia mea ambulavi*[28]: qui videlicet omnem nequitiam per virtutis exercitationem ab anima sua amoverat, qui et bonorum hæreditatem consequitur. *Dominus* enim *bonis non privabit eos, qui ambulant in innocentia*[29] Quisquis ejusmodi fuerit, fidenter dicturus est: *Judica me, Domine, quoniam ego in innocentia mea ambulavi*[30]. Ac iterum: *Judica me secundum justitiam meam, et secundum innocentiam meam super me*[31]. Morum autem simplicitas, generositas, carens artificio indoles, character sunt innocentis atque insigne. Cujusmodi erat Jacob: *Fuco carens,* B inquit, *habitans domum*[32]: hoc est, utens naturali simplicitate, nullamque speciem ab arte confictam, quasi quamdam larvam, ad obvios quoslibet decipiendos sibi ipsi circumponens. Hic tamen innocentem dicere videtur hominem mali inexpertum: cui etiam laudabili astutia opus esse ait, ut præter naturalem simplicitatem comparet quoque prudentiam in experimento sitam, bonaque astutia quasi quodam telo communitus, vix possit inimicorum insidiis circumveniri. Oportet enim, puto, perfectum virum, prudentem quidem esse ad bonum, simplicem vero ad malum. Hinc velut ex fonte quodam hauriant innocentes salutarem astutiam. *Vir* enim *astutus thronus est sensus*[33]. Et, *Astutus, malis supervenientibus, abscondit se*[34], C Et, *Qui autem cavet reprehensiones, astutior est*[35]. Est igitur astutia id quo aguntur omnia per artificiosam quamdam industriam, quemadmodum maleficium est id quo malum solum perpetratur. Quoniam igitur actio omnis in astutum **108** cadit, itemque ita omnibus mala occurrunt, duo significat astuti nomen. Et qui quidem in aliorum perniciem solertia et artificio utitur, malus est; qui vero actutum ac prudenter suum ipsius bonum deprehendens, noxas dolose ac insidiose sibi ab aliis præparatas evitat, est astutus laude dignus. Itaque ad vocem astutiæ animum diligenter attende; noverisque medium quemdam esse habitum, quo alter quidem astutia ex sano consilio usus in rem suam, et proximi usus, laudandus est: alter vero ipsam ad proximi perniciem adhibens, reprehensioni fit obnoxius, ut qui industria sua ceu quadam perdendi occasione utatur.

12. Πλήρης δὲ ἡ ἱστορία τῆς ἐφ' ἑκατερα χρήσεως D 12. Porro hujusce dexteritatis usu plena est

[28] Psal. xxv, 11. [29] Psal. lxxxiii, 13. [30] Psal. xxv, 1. [31] Psal. vii, 9. [32] Gen. xxv, 27. [33] Prov. xii, 23. [34] Prov. xxvii, 12. [35] Prov. xv, 5.

(34) Editio utraque et Colb. primus οὐ στερήσει τὰ ἀγαθὰ τοῖς πορευομένοις ἐν ἀκακίᾳ. At Reg. secundus et Colb. tertius pro τοῖς πορευομένοις habent τοὺς πορευομένους, quod sanum et verum judico. Grammatici enim docent duos accusativos cum verbis privandi non raro reperiri. Colb. secundus οὐχ ὑστερήσει τὰ ἀγαθὰ τοῖς πορευομένοις, etc. *non prohibebit bona ambulantibus in innocentia*; nec aliter legitur apud LXX.

(35) Editi Κρῖνόν με, Κύριε. Vox ultima in mss. non invenitur.

(36) Colb. tertius Ὁ Ἰακὼβ ἄπλαστος ἦν, φησί.

(37) Editi Ἐντεῦθεν οὖν ὥσπερ. Illud οὖν in antiquis deest, idcircoque eam voculam delevimus.

(38) Editi καὶ τό· ὁ δέ. At mss. nostri omnes καὶ ὁ δέ. Hic LXX pro ἐλέγχους habet ἐντολάς *qui custodit mandata*. Basilius secutus est Aquilam.

(39) Editi ἐκ προαιρέσεως. At quinque mss. ἐκ προθέσεως, eadem plane sententia. Ibidem Colbertini duo libri ὠφελείᾳ ἑαυτοῦ. Editi αὐτοῦ.

historia in utramque partem. Pulchra est astutia Hebræorum, qui, deceptis Ægyptiis, ut urbium conditarum mercedem receperunt [36], ita materias ad tabernaculum construendum sibi comparaverunt. Laudabiliter astutia usæ sunt nutrices, quæ mares Hebræorum servavere [37]. Pulchra est astutia Rebeccæ, quæ benedictionem magnam filio conciliavit [38]. Rahab pulchre fuit astuta [39]: pulchre itidem Rachel [40]. Illa, quod exploratores servavit: hæc quod patrem decepit, et ab idololatria liberavit. At vero Gabaonitæ adversus Israelitas prave astuti exstitere [41]. Mala fuit astutia Absalonis, qui simulatione æquitatis pellexit subditos, ac patri insidiaturus magnam rebellium copiam coegit [42]. Reprehenduntur etiam aliquid, quod inierint consilium astutum et malignum in populum Dei [43]. Cæterum hoc loco astutiam, quæ utiliter adhibetur, Scriptura probat, cum sit quasi armatura ad vitæ negotia, atque per seipsam animas simpliciorum communiat. Nam hanc astutiam si habuisset Eva, serpentis dolis seduci non facile potuisset. Innocentem igitur, qui, quod credat sermoni facile mente corrumpitur, doctrina ejusmodi munit et corroborat: siquidem astutiæ utilitatem ceu quoddam ad vitæ negotia adjumentum ei impertit.

13. Consequens est ut consideremus quomodo puero juveni det sensum et intelligentiam [44]. Duplex cum sit homo, ut ait Apostolus [45], unus exterior, interior alter; necesse nobis est, ætatem etiam, tam secundum eum qui conspicitur, quam secundum eum qui in occulto intelligitur, pariter in utroque accipere. Dicere autem puerum recens natum corporalem sensum recipere, propemodum risum movet. Quem enim sensum largiri potest hic liber, cum et visus, et auditus, et olfactus, et gustus, et tactus statim nobiscum edantur, nec accedant ex doctrina, sed per hos natura animal absolvat? Neque igitur puer corporaliter intelligendus est, neque ullus sensus ex enumeratis: sed de interiore homine accipiendæ ætates sunt. Didicimus enim in multis Scripturæ locis, quemdam animæ statum puerilem esse, alium esse ejusdem vigentis, alium jam senis. Verbi causa, uti a Paulo fuimus edocti [46], pueri erant Corinthii, idcircoque lacte adhuc eis opus erat, primaria scilicet et simpliciore Evangelii doctrina, cum solidam dogmatum escam nondum digerere possent. Alolescens autem animo est, qui prorsus omnibus virtutis **109** partibus absolutus est, qui spiritu fervet, qui ad

A τοῦ ἐπιτηδεύματος. Καλὴ πανουργία τῶν Ἑβραίων κατασοφισαμένων τοὺς Αἰγυπτίους, καὶ τόν τε μισθὸν τῆς ἐργασίας τῶν πολεων (40) ἀπολάβόντων, καὶ ὕλας ἑαυτοῖς πρὸς τὴν σκηνὴν συμπορισαμένων. Ἐπαινετῶς ἐπανουργεύσαντο αἱ μαῖαι περιποιούμεναι τὰ ἄῤῥενα τῶν Ἑβραίων. Καλὴ πανουργία Ῥεβέκκας τὴν μεγάλην εὐλογίαν τῷ υἱῷ προξενούσης (41). Καλῶς ἐπανοφυργεύσατο Ῥαάβ· καλῶς Ραχὴλ· ἡ μὲν τοὺς κατασκόπους περισωσαμένη, ἡ δὲ τὸν πατέρα κατασοφισαμένη, καὶ τῆς εἰδωλολατρείας ἐλευθερώσασα. Πονηρῶς κατεπανουργεύσαντο τοὺς Ἰσραηλίτας οἱ Γαβαωνῖται. Πονηρά πανουργία τοῦ Ἀβεσσαλὼμ ἐν σχήματι ἐπιεικείας ὑπαγομένου (42) τοὺς ὑπηκόους, καὶ πλῆθος ἀποστατῶν συναθροίσαντος εἰς ἐπιβουλὴν τοῦ πατρός. Ἐγκαλοῦνται
B δέ τινες, ὡς καί ἐπὶ τὸν λαὸν τοῦ Θεοῦ καταπανουργευσάμενοι γνώμην. Ἐνταῦθα μέντοι τὴν ἐπ' ὠφελείᾳ παραλαμβανομένην πανουργίαν ὁ λόγος ἐγκρίνει, οἱονεὶ ὅπλον οὖσαν πρὸς τὰ τοῦ βίου πράγματα, καὶ ὀχυροῦσαν δι' ἑαυτῆς τὰς ψυχὰς τῶν ἁπλουστέρων. Εἰ γὰρ εἶχε τὴν πανουργίαν ταύτην ἡ Εὔα, οὐκ ἂν εὐάλωτος ἐγεγόνει ταῖς ἀπάταις τοῦ ὄφεως. Τὸν οὖν ἄκακον, τὸν διὰ τὸ πιστεύειν παντὶ λόγῳ εὔκολον εἰς τὸ φθαρῆναι τὰ νοήματα, ὀχυροῖ ἡ προκειμένη διδασκαλία, οἷον συμμαχίαν αὐτῷ πρὸς τὰ τοῦ βίου πράγματα τὴν ἐκ τῆς πανουργίας ὠφέλειαν παρεχομένη.

13. Ἐξῆς ἐστιν ἐπισκέψασθαι, πῶς παιδὶ νέῳ δίδωσιν αἴσθησιν καὶ ἔννοιαν. Ἐπειδὴ διπλοῦς ὁ ἄνθρωπος ὡς φησιν ὁ Ἀπόστολος· ὁ μέν τις ἔξωθεν ὢν, ὁ δὲ
C ἔνδοθεν, κατά τε τὸν ὁρώμενον, καί κατὰ (42*) τὸν ἐν τῷ κρυπτῷ νοούμενον, ἀνάγκη ἡμᾶς καὶ τὰ τῆς ἡλικίας ἑφ' ἑκατέρων παραπλησίως λαμβάνειν. Τὸ μὲν οὖν λέγειν τὸν ἀρτιγενῆ παῖδα αἴσθησιν λαμβάνειν σωματικὴν οὐ πόῤῥω ἐστὶ τοῦ γελοίου. Ποίαν γὰρ τῶν αἰσθήσεων ἡ βίβλος χαρίσασθαι δύναται, καὶ ὄψεως, καὶ ἀκοῆς, καὶ ὀσφρήσεως, καὶ γεύσεως, καὶ ἁφῆς εὐθὺς συναπογεννωμένων ἡμῖν, καὶ οὐκ ἐκ διδασκαλίας προσγινομένων, ἀλλὰ τῆς φύσεως διὰ τούτων ἀπαρτιζούσης τὸ ζῶον; Οὔτε οὖν παῖδα σωματικῶς νοητέον, οὔτε αἴσθησιν μίαν τούτων τῶν ἀπηριθμημένων, ἀλλ' ἐπὶ τὸν ἔσω ἄνθρωπον τὰς ἡλικίας μεταληπτέον. Ἐδιδάχθημεν γὰρ πολλαχοῦ τῆς Γραφῆς καὶ παιδικὴν κατάστασιν τῆς ψυχῆς· καὶ ἄλλην ἀκμαστικήν· καὶ ἄλλην ἤδη πρεσβύτου.
D Οἷον, ὡς παρά Παύλου μεμαθήκαμεν, οἱ ἐν Κορίνθῳ κήπιοι ἦσαν· διόπερ καὶ γάλακτος ἔτι ἐδέοντο, τῆς εἰσαγωγικῆς καὶ ἁπλουστέρας τοῦ Εὐαγγελίου διδασκαλίας, μήπω δυνάμενοι περικρατεῖν στερεᾶς τροφῆς (43) τῆς ἐν δόγμασι. Νεανίσκος δὲ κατὰ ψυχήν ἐστιν ὁ πᾶσι τοῖς μέρεσι τῆς ἀρετῆς κατηρτισμένος

[36] Exod XII, 35. [37] Exod. I. 17. [38] Genes. XXVII, 15. [39] Jos. II, 4 sqq. [40] Genes. XXXI, 34 sqq. [41] Jos. IX, 4 seqq. [42] II Reg. XV, 4 seqq. [43] Psal. LXXXII, 4. [44] Prov. I, 4. [45] II Cor. IV, 16. [46] I Cor. III, 1, 2.

(46) In Colb. tertio pro πόλεων scriptum invenimus πόνων

(41) Colb. primus προξενησάσης. Colbertinus tertius πρξενισάσης. Mox hic idem codex διασωσαμενη. Basilius ita laudat πανουργίαν καλήν, ut videri possit et ipse, more Græcorum, mendaciis officiosis favere

(42) Editi ἐπαγομένου· At quinque mss. ὑπαγομένου.

(42*) Vocem κατά ex tribus mss. addidimus.

(43) Colb. tertius στερεωτέρας τροφῆς.

πρὸς τὸ τέλειον, ὁ τῷ πνεύματι ζέων, ὁ σφριγῶν πρὸς τὰς πράξεις τῆς εὐσεβείας, καὶ ἀκμάζων πρὸς πᾶσαν εὐτονίαν ἀγαθῶν ἔργων· ὃν καὶ βιαστὴν τὸ Εὐαγγέλιον λέγει, δυνάμενον διαρπάσαι τὴν βασιλείαν τῶν οὐρανῶν· ὃν καὶ εἰς τοὺς ὕμνους, ὡς ἐπιτήδειον, τὸ ἅγιον Πνεῦμα παραλαμβάνει· Νεανίσκοι γάρ, φησί, καὶ παρθένοι αἰνεσάτωσαν τὸ ὄνομα Κυρίου. Καὶ ἐν τῷ Ἰωὴλ ἐπαγγελίας ἔχουσι οἱ νεανίσκοι ὁράσεις ὄψεσθαι. Πρεσβύτερος δὲ κατὰ ψυχὴν ὁ τετελειωμένος (43*) κατὰ τὴν φρόνησιν· ὁποῖος ἦν Δανιὴλ, ἐν νεαρῷ τῷ σώματι τὸ ἐκ τῆς συνέσεως σεμνὸν πολιᾶς πάσης αἰδεσιμώτερον ὑποφαίνων· Διὸ φασι πρὸς αὐτὸν ἐκεῖνοι οἱ πλήρεις ἡμερῶν πονηρῶν. Δεῦρο, κάθισον (44) ἐν μέσῳ ἡμῶν, καὶ ἀπάγγειλον ἡμῖν, ὅτι σοι ἔδωκεν ὁ Θεὸς τὸ πρεσβυτέριον. Οὐκοῦν καὶ ἐνταῦθα παῖδα νέον φησὶ τὸν διὰ τοῦ λουτροῦ τῆς παλιγγενεσίας ἀναγεννηθέντα, καὶ τραφέντα (44*), καὶ γενόμενον ὡς παιδίον, καὶ διὰ τῆς τοιαύτης καταστάσεως εὔθετον ὄντα τῇ βασιλείᾳ τῶν οὐρανῶν Τῷ δὴ οὕτως ἀρτιγενεῖ βρέφει, τὸ λογικὸν καὶ ἄδολον γάλα ἐπιποθήσαντι, δίδωσιν ἡ βίβλος τῶν Παροιμιῶν δι' αὐτῆς γεγυμνασμένῳ (45) αἴσθησιν καὶ ἔννοιαν· αἰσθησιν μὲν τῶν παρόντων, ἔννοιαν δὲ τῶν μελλόντων. Παιδεύει μὲν γὰρ τὰ ἀνθρώπινα, καὶ αἰσθητικοὺς ποιεῖ τῶν πραγμάτων, ὡς μήτε ἀτόποις ἡδοναῖς δουλεύειν, μήτε περὶ τὰς ματαίας τοῦ κόσμου τούτου δόξας διεπτοῆσθαι. Ἐμποιεῖ δὲ καὶ τοῦ μέλλοντος αἰῶνος ἔννοιαν, καὶ προσβιβάζει (45*) δι' ὧν λέγει τῇ πίστει τῶν ἐπηγγελμένων.

14. Ἐπειδὴ δὲ τὰς τῶν ἡλικιῶν διαφορὰς ἐπὶ τὸν ἔσω ἄνθρωπον μετελάβομεν, ἀκόλουθόν ἐστι καὶ τὰ τῶν αἰσθήσεων ὀνόματα ἐπὶ τὰς δυνάμεις τῆς ψυχῆς μεταφέρειν. Ὥστε ὅταν λέγῃ, ὅτι Ἐμοῖς λόγοις παράβαλε σὸν οὖς, εἰδέναι ἡμᾶς χρὴ, ὅτι τὸ εὐήκοον τῆς ψυχῆς ἐπιζητεῖ, ὡς ὁ (46) Κύριος· Ὁ ἔχων ὦτα ἀκούειν, ἀκουέτω· καὶ τὸ, Λόγος σοφὸς εἰς οὐς εὐήκοον. Διὰ τούτων οὖν καὶ τῶν τοιούτων δίδωσι τῷ νέῳ παιδὶ τὴν τῆς ἀκοῆς αἴσθησιν ὑγιαίνουσαν. Ὅταν δὲ λέγῃ, Μὴ πρόσεχε φαύλῃ γυναικί· καὶ πάλιν, Μὴ ἐρείσῃς σὸν ὄμμα πρὸς αὐτήν· καὶ, Οἱ ὀφθαλμοί σου ὀρθὰ βλεπέτωσαν· δῆλός ἐστι (46*) τὴν οἱονεὶ ὅρασιν τῆς ψυχῆς τῷ παιδὶ χαριζόμενος. Καὶ ὅταν παραινῇ, ὅτι Φάγε μέλι, υἱὲ, ἵνα γλυκανθῇ ὁ φάρυγξ σου (μέλι τροπικῶς ὀνομάζων τὴν θείαν διδασκαλίαν· Ὡς γλυκέα γὰρ, φησί, τῷ λάρυγγί μου τὰ λόγιά σου, ὑπὲρ μέλι τῷ στόματί μου)· διὰ τῆς παραινέσεως ταύτης τὴν πνευματικὴν γεῦσιν τῆς ψυχῆς καταρτίζει, περὶ ἧς εἴρηται·

pietatis actiones strenuus est, et ad omnia opera bona fortiter peragenda vegetus: qui et violentus ab Evangelio vocatur [47], valens scilicet rapere regnum cœlorum: quem et sanctus Spiritus velut ad hymnos canendos idoneum assumit: *Juvenes* enim, inquit, *et virgines laudent nomen Domini* [48]. Et in Joele promissum est, fore, ut juvenes visiones videant [49]. Senex autem animo est, qui prudentia perfectus est: qualis erat Daniel, qui in juvenili corpore sapientiam gravitatemque omni canitie venerabiliorem præ se ferebat. Quapropter ei dicunt viri illi pleni dierum malorum: *Veni, sede in medio nostrum, et nuntia nobis, quod tibi Deus dederit honorem senectutis* [50]. Itaque et hic puerum novum dicit eum, qui per lavacrum regenerationis renatus est et educatus atque ut parvulus effectus, quique per ejusmodi statum idoneus est ad regnum cœlorum. Proverbiorum igitur liber infanti sic recens nato, rationale lac et sincerum appetenti, ubi per se exercitatus est, sensum et intelligentiam impertit: sensum quidem præsentium, intelligentiam vero futurorum. Erudit enim in rebus humanis, tribuitque rerum sensum; sic ut neque turpibus voluptatibus quisquam inserviat, neque mundi hujus inani gloriæ inhiet. Prætereaque futuri sæculi intelligentiam confert, ac sermonibus suis ad promissorum fidem provehit.

14. Sed quoniam ætatum differentias ad internum hominem transtulimus, consequens etiam fuerit, ut sensuum nomina ad animæ potentias transferamus. Itaque cum dicit [51]: *Sermonibus meis admove aurem tuam*, scire nos convenit quod obsequentem animum requirat, haud secus ac Dominus: *Qui habet aures audiendi, audiat* [52]; et illud; *Sermo sapiens in aurem obedientem* [53]. Per hæc igitur et consimilia sanum auditus sensum puero novo dat. Cum vero dicit, *Noli attendere pravæ mulieri* [54]; ac rursus: *Noli defigere in eam obtutum tuum* [55]; item: *Oculi tui recta videant* [56]; largiri se puero animæ quasi visum aperte ostendit. Et cum admonet, *Comede, fili, mel, ut dulcescat guttur tuum* [57] (doctrinam divinam tropice mel appellans: *Quam dulcia* enim, inquit, *faucibus meis eloquia tua, super mel ori meo* [58]); per hanc admonitionem perficit spiritualem animæ gustum, de quo dictum est: *Gustate et videte, quoniam suavis est*

[47] Matth. XI, 12. [48] Psal. CXLVIII, 12. [49] Joel II, 28. [50] Dan. XIII, 50. [51] Prov. XXII, 17. [52] Matth. XIII, 9. [53] Prov. XXV, 12. [54] Prov. V, 2. [55] Eccli. IX, 3. [56] Prov. IV, 25. [57] Prov. XXIV, 13. [58] Psal. CXVIII, 103.

(43*) Antiqui duo libri τετελειωμένος. Statim duo mss. αἰδεσιμώτερον ἐπιφαίνων. Alius ἀποφαίνων. Editi ὑποφαίνων.

(44) Regii duo mss. Δεῦρο καθίσας. Unus codex Colb. κάθισον. Alii duo itidem Colbertini et editi κάθησον.

(44*) In utraque editione Basil. et Paris. incorrupte legitur τραφέντα, sed corrupte in veteribus quinque libris scriptum fuit στραφέντα. Mox unus ms. τῷ δὴ οὖν οὕτως.

(45) Editi ἐγγυμνασαμένῳ. Reg. primus γυμνασαμένῳ. At Colbertini secundus et tertius γεγυμνασμένῳ, recte.

(45*) Editi et Reg. secundus προβιβάζει. Alii mss. προσβιβάζει.

(46) Editi ὡς καὶ ὁ. Vocula καὶ in nostris mss. non invenitur.

(46*) Reg. secundus δῆλόν ἐστι. Infra idem codex τροπικῶς ὀνομάζει.

*Dominus*[59]. Est autem et tactus quidam animæ, quo sapientia eam attingit, amatorem suum velut amplectens. *Ama* enim, inquit, *ipsam, ut te amplexetur*[60]. Et rursus Ecclesiastes, *Tempus est amplectendi et tempus longe discedendi ab amplexu*[61]. Corpora quidem amplexibus impuris coinquinantur: anima vero sapientiæ amplexu tota ex toto ei conjuncta, sanctimonia completur ac puritate. Sic igitur puero juvenculo sensum tribuit. Quomodo **110** vero intelligentiam indit? Nimirum cum dicit: *Non proderunt facultates in die mala*[62]. Injicit enim cordi tuo cogitationem de die illa, in qua tibi pecuniarum copia adjumento non erit, neque eximet te æterna pœna. Aut cum dicit: *Innocentes autem hæreditabunt terram*[63]: terram videlicet illam, cujus etiam mites sunt hæredes, tum juxta Psalmistam dicentem: *Mites autem hæreditabunt terram*[64], tum juxta prædicatam a Domino beatitudinem, *Beati* enim, inquit, *mites, quoniam ipsi possidebunt terram*[65]. Et rursus: *Gloriam sapientes hæreditabunt*[66]. Ita ad bona quæ promissa sunt desideranda exstimulat animam. Hanc intelligentiam puero novo dat, metum quidem minarum quæ peccatoribus intentatur, desiderium vero eorum quæ justis sunt parata. *Hæc enim audiens sapiens, sapientior erit*[67]. Magnam vim Proverbiis ascribit Scriptura, videlicet quod superant sapientum sapientiam, et quod documenta in hoc libro tradita, majora sunt quam quæ apud sapientes reperiuntur. Quare aliorum quidem magistrorum discipuli innumeri exsistunt: ejus vero libri auditores, sapientes sunt. Quoniam autem ambiguum est sapientum nomen (sapientes enim dicuntur etiam mundi hujus sapientes[68], itemque sapientes vocantur[69], qui sapientiam veram Dominum nostrum Jesum Christum per fidem in ipsum receperunt), eos qui a doctrina nostra alieni sunt, ubi ad sanam Parœmiarum doctrinam accesserint, sapientiores fore Scriptura pollicetur, sic ut rerum inanium spreta cognitione, admirationem suam in veritatem transferant. Aut quoniam multis modis sapiens dicitur (etenim et qui sapientiæ desiderio tenetur, et qui jam proficit in sapientiæ contemplatione, et qui jam in eo habitu perfectus est, eodem nomine appellantur), hæc ubi audierit sapiens, sive qui sapientiæ fuerit amator, sive qui jam in ipsa profecerit, futuri sunt sapientiores. Et vero ut multa de rebus divinis dogmata discent, ita multa de humanis docebuntur, hoc ipso libro varie vitium profligante, et rursus multis modis virtutem inducente. Linguam iniquam frenat, oculum erudit prava intuen-

A Γεύσασθε καὶ ἴδετε, ὅτι χρηστὸς ὁ Κύριος. Ἔστι δέ τις καὶ ἁφὴ τῆς ψυχῆς, καθ' ἣν ἐφάπτεται αὐτῆς ἡ σοφία, οἱονεὶ περιπτυσσομένη τὴν ἑαυτῆς ἀρετήν. Ἐράσθητι γάρ, φησὶν, αὐτῆς, ἵνα σε περιλάβῃ· καὶ πάλιν ὁ Ἐκκλησιαστής, Καιρὸς τοῦ περιλαβεῖν, καὶ καιρὸς τοῦ μακρυνθῆναι ἀπὸ περιλήψεως. Σώματα (47) μὲν γὰρ περιπλοκαῖς ἀκαθάρτοις καταμιαίνεται· ψυχὴ δέ, τῇ τῆς σοφίας περιπλοκῇ ὅλη δι' ὅλης πρὸς αὐτὴν ἑνωθεῖσα, ἁγιασμοῦ πληροῦται καὶ καθαρότητος. Οὕτω μὲν οὖν αἴσθησιν παιδὶ χαρίζεται νέῳ. Ἔννοιαν δὲ πῶς ἐμποιεῖ; Ὅταν λέγῃ· Οὐκ ὠφελήσει ὑπάρχοντα ἐν ἡμέρᾳ κακῇ (47*). Ἐμβάλλει γὰρ ἐνθύμιον τῇ καρδίᾳ σου περὶ τῆς ἡμέρας ἐκείνης, ἐν ᾗ σοι τὸ πλῆθος B τῶν χρημάτων οὐκ ἐπαρκέσει, οὐδὲ ἐξαιρήσεταί σε τῆς αἰωνίου κολάσεως. Ἢ ὅταν λέγῃ· Ἄκακοι δὲ κληρονομήσουσι γῆν (48)· γῆν ἐκείνην, ἧς καὶ οἱ πραεῖς εἰσι κληρονόμοι, κατά τε τὸν Ψαλμῳδὸν τὸν λέγοντα· Οἱ δὲ πραεῖς κληρονομήσουσι τὴν γῆν· καὶ κατὰ τὸν μακαρισμὸν τοῦ Κυρίου, Μακάριοι γὰρ, φησὶν, οἱ πραεῖς, ὅτι αὐτοὶ κληρονομήσουσι τὴν γῆν· καὶ πάλιν· Δόξαν σοφοὶ πληρονομήσουσι. Πρὸς τὴν ἐπιθυμίαν τῶν ἐν ἐπαγγελίαις ἀγαθῶν τὴν ψυχὴν διανίστησι. Ταύτην δίδωσι τῷ παιδὶ τῷ νέῳ τὴν ἔννοιαν, φόβον μὲν τῶν τοῖς ἁμαρτωλοῖς ἀπειληθέντων, ἐπιθυμίαν δὲ τῶν τοῖς δικαίοις ἡτοιμασμένων. Τώνδε γὰρ ἀκούσας σοφὸς σοφώτερος ἔσται. Μεγάλην μαρτυρεῖ δύναμιν ταῖς Παροιμίαις ὁ λόγος, ὅτι ὑπερβαίνει τῶν σοφῶν τὴν C σοφίαν, καὶ τῶν ἐναποκειμένων αὐτοῖς παιδευμάτων μείζονά ἐστι τὰ ἐκ τῆς βίβλου ταύτης παραδιδόμενα. Ὥστε τῶν μὲν ἄλλων διδασκάλων οἱ ἄπειροί εἰσι μαθηταί· τῆς δὲ βίβλου ταύτης ἀκροαταί εἰσιν οἱ σοφοί. Ἐπειδὴ δὲ ὁμώνυμόν (48*) ἐστι τὸ τῶν σοφῶν ὄνομα (σοφοὶ γὰρ καὶ οἱ τοῦ κόσμου τούτου λέγονται, σοφοὶ καὶ οἱ τὴν ἀληθινὴν σοφίαν τὸν Κύριον ἡμῶν Ἰησοῦν χριστὸν ἐκ τῆς εἰς αὐτὸν πίστεως ὑποδεξάμενοι), τοὺς ἔξωθεν ὄντας τοῦ καθ' ἡμᾶς λόγου, ἐπεὶ δὰν προσέλθωσι τῇ ὑγιαινούσῃ τῶν Παροιμιῶν διδασκαλίᾳ, σοφωτέρους ἔσεσθαι ὁ λόγος κατεπαγγέλλεται· ἀτιμάζοντας μὲν τὴν τῶν ματαίων γνῶσιν, μετατιθέντας δὲ τὸ θαῦμα πρὸς τὴν ἀλήθειαν. Ἢ D ἐπειδὴ πολλαχῶς λέγεται ὁ σοφὸς (ὅ τε γὰρ ἐπιθυμῶν σοφίας, καὶ ὁ ἐν προκοπῇ ἤδη ὢν τῶν τῆς σοφίας θεωρημάτων, καὶ ὁ τετελειωμένος κατὰ τὴν ἕξιν, ὁμοίως προσαγορεύονται [49]), τούτων ἀκούσας ὁ σοφὸς, εἴτε ὁ ἐραστὴς τῆς σοφίας, εἴτε καὶ ὁ ἤδη διαβεβηκὼς ἐν αὐτῇ, σοφώτεροι ἔσονται, πολλὰ μὲν περὶ τῶν θείων παιδευθέντες δογμάτων, πολλὰ δὲ καὶ περὶ τῶν ἀνθρωπίνων ἐκδιδασκόμενοι, ποικίλως μὲν τὴν κακίαν ἐξοριζούσης τῆς βίβλου, πολυτρόπως δὲ

[59] Psal. XXXIII, 9. [60] Prov. IV, 6, 8. [61] Eccle. III, 5. [62] Prov. XI, 4. [63] Prov. II, 21. [64] Psal. XXXVI, 11. [65] Matth. V, 4. [66] Prov. III, 35. [67] Prov. I, 5. [68] I Cor. I, 20. [69] II Cor. XI, 19.

(47) Colb. primus σῶμα.

(47*) Illa, οὐκ ὠφελήσει ὑπάρχοντα ἐν ἡμέρᾳ κακῇ, *non proderunt facultates, in die mala*, desunt in editione Romana. Lege Nobilii notas et *Hexapla*.

(48) Illud, ἄκακοι δὲ κληρονομήσουσι γῆν, *innocentes autem hæreditabunt terram*, reperire non est apud LXX, qui ita habent, ὅτι εὐθεῖς κατασκηνώσουσι γῆν, *quoniam recti inhabitabunt terram*. Basilius credi potest Symmachum secutus fuisse. Lege notas Nobilii.

(48*) Colb. tertius ἐπειδὴ δὲ ἐπώνυμον.

(49) Colbertini duo libri προσαγορεύεται.

παλιν ἀντεισαγούσης τήν ἀρετήν· Γλῶσσαν ἄδικον A tem, manus violentas neminem sinit priorem in-
χαλινοῖ, ὀφθαλμὸν παιδεύει πονηρὰ βλέποντα, χειρῶν ferre, otium abigit, desideria turpia reprimit, docet
ἀδίκων ἄρχειν οὐκ ἐπιτρέπει· ἀργίαν ἀποδιώκει, prudentiam, docet fortitudinem, temperantiam
ἐπιθυμίας ἀτόπους κολάζει, διδάσκει φρόνησιν, δι- adornat. Quare hæc qui edoctus fuerit, oderitque
δάσκει ἀνδρίαν, σωφροσύνην ἀποσεμνύνει. Ὁ οὖν fortiter in semetipso deteriora, et boni desiderium
ταῦτα παιδευθείς, καὶ τὴν τε πρὸς τὰ χείρονα δια- impetu majore velut acclamatione quadam fuerit
βολὴν ἰσχυρὰν ἔχων παρ' ἑαυτῷ, καὶ τὴν τοῦ ἀγαθοῦ adeptus, sapiens cum sit suo ipsius impetu, tamen
ἔφεσιν μείζονι τῇ ὁρμῇ, οἷον διά τινος ὑποφωνήσεως, per perfectionem ex doctrina accedentem sapien-
προσκτησάμενος, σοφὸς ὢν διὰ τὴν οἰκείαν ὁρμήν, σοφώ- tior efficitur.
τερος γέγονε διὰ τὴν ἐκ τῆς διδασκαλίας τελείωσιν.

15. Ὁ δὲ νοήμων κυβέρνησιν κτήσεται. Χρὴ τὸν 15. *Intelligens autem gubernationem obtinebit*[70]. Qui ad artem aliquam assumendam accessurus est,
μέλλοντα προσιέναι τέχνης τινὸς ἀναλήψει τὰς ἐκ eum oportet aptam expeditamque naturam ad eam
τῆς φύσεως ἐπιτηδειότητας ἠτρεπισμένας ἔχειν· exercendam habere ; luctatorem, corpus bene
τὸν παλαιστὴν τὴν τοῦ σώματος διάπλασιν καὶ τὴν constitutum et robustum ; cursorem, concinnita-
ἰσχύν· τὸν δρομικὸν τὴν εὐαρμοστίαν τῶν μελῶν B tem membrorum atque levitatem : ad eumdemque
καὶ τὴν κουφότητα· οὕτω καὶ τὸν κυβερνήτην τὸ modum gubernatorem, acumen mentis ac sagacita-
τῆς διανοίας ὀξὺ καὶ εὐπαρακολούθητον. Διὰ τοῦτο tem. Quamobrem non quemlibet ad gubernationem
οὐ τὸν τυχόντα καλεῖ πρὸς τὴν κυβέρνησιν ὁ λόγος, vocat Scriptura, sed intelligentem. Quid autem est
ἀλλὰ τὸν νοήμονα. Τι δέ ἐστιν ἡ κυβέρνησις, ἢ gubernatio, **111** nisi omnino animi scientia atque
πάντως ἐπιστήμη ψυχῆς περὶ τὴν ἄστατον φύσιν ars, circa rerum humanarum instabilitatem, quo-
τῶν ἀνθρωπίνων πραγμάτων, ὅπως αὐτὴν διαπε- modo par sit eam trajicere? Nam locis multis inve-
ραιοῦσθαι προσήκει ; Πολλαχοῦ γαρ ὕδατα καὶ θάλασσαν τὸν βίον τοῦτον εὑρίσκομεν ὑπὸ τῆς Γραφῆς ὠνο- nimus vitam hanc aquas et mare a Scriptura ap-
μασμένον, ὡς ἐν τῷ ψαλμῷ· Ἐξαπέστειλεν ἐξ pellatam, ut in Psalmo : *Misit de summo, et acce-*
ὕψους, καὶ ἔλαβέ με· προσείλατό με ἐξ ὑδάτων *pit me : assumpsit me de aquis multis*[71]. Etenim vitæ
πολλῶν. Πρόδηλον γὰρ, ὅτι τὴν ταραχὴν τοῦ βίου, tumultum aquas aperte vocat. Neque enim res se-
ὕδατα λέγει. Οὔτε γὰρ τὰ δεξιὰ καὶ περισπούδαστα cundæ, et quarum studio plerique tenentur, stabi-
τοῖς πολλοῖς τὸ ἑστὼς καὶ μόνιμον ἔχει, οὔτε τὰ περι- litatem ac diuturnitatem habent, neque res adversæ
στατικὰ τῶν πραγμάτων καὶ κατήφη παγίως ἤδρα- ac tristes constanter perseverant : sed agitationi
σται· ἀλλὰ πάντα σάλῳ τινὶ καὶ κλόνῳ καὶ μεταβολαῖς cuidam motuique et inopinatis mutationibus ob-
ἀδοκήτοις ὑπόκειται. Ὥσπερ οὖν θάλασσαν ἀμήχανον C noxia sunt omnia. Quemadmodum igitur fieri non
τὴν αὐτὴν ἐπὶ πολὺ διαρκέσαι (τὴν γὰρ νῦν λείαν potest, ut mare diu idem permaneat (quod enim
καὶ σταθερὰν μικρὸν ὕστερον ὄψῃ (50) βίαις ἀνέμων nunc tranquillum ac stabile vides, paulo post con-
τραχυνομένην, καὶ μέντοι καὶ τὴν ἀγριαίνουσαν, καὶ spicies ventorum vi exasperatum : quod vero effe-
βρασσομένην τῷ κλύδωνι, βαθεῖα γαλήνη ταχὺ κατ- ratum est, et æstu effervescens, mox tranquillitas
εστόρεσεν)· οὕτω καὶ τὰ τοῦ βίου πράγματα ῥᾳδίως alta sedat) : sic etiam res mundanæ in utramque
λαμβάνει τὰς περιστροφὰς ἐφ' ἑκάτερα. Διὰ τοῦτο partem facile convertuntur. Eam ob causam gube-
κυβερνήτου χρεία, ἵνα καὶ ἐν γαλήνῃ τοῦ βίου πάν- rnatore opus est, ut et in vitæ tranquillitate omni-
των αὐτῷ κατὰ ῥοῦν (51) προϊόντων, τὰς μεταβολὰς bus ex animi sententia procedentibus, mutationes
ἐκδέχηται, καὶ μὴ ὡς ἀθανάτοις ἐπαναπαύηται τοῖς præstoletur, nec in præsentibus tanquam semper
παροῦσι, καὶ ἐν τῇ σκυθρωποτέρᾳ καταστάσει μὴ permansuris conquiescat, neque de se desperet in
ἀπελπίζῃ ἑαυτὸν, μηδὲ τῇ περισσοτέρᾳ λύπῃ κατα- statu mœstiore, neque abundantiore tristitia absor-
ποθεὶς ὑποβρύχιος φέρηται. Οὔτε γὰρ (52) ὑγεία σώ- ptus[72] submergatur. Neque enim corporis valetudo,
ματος, οὔτε νεότητος ἄνθος, οὐκ εὐθηνία οἴκου, οὐχ D neque juventutis flos, neque domus felicitas, neque
ἡ λοιπὴ τοῦ βίου εὐημερία ἐπιπολὺ διαμένει· ἀλλ' ἐν reliqua vitæ prosperitas, diu durat : sed si in hac
τῇ εὐδίᾳ ταύτῃ τοῦ βίου ὢν, ἐκδέχου ποτὲ καὶ χει- vitæ serenitate versaris, tamen rerum procellam ac
μῶνα πραγμάτων. Ἥξει γὰρ νόσος, καὶ ἥξει πενία· tempestatem aliquando exspecta. Veniet enim mor-
οὐκ ἀεὶ κατὰ πρύμναν ἱσταμένου τοῦ πνεύματος· ἀλλὰ bus, veniet et paupertas, vento non semper a
καὶ τὸν περίβλεπτον ἐν πᾶσι καὶ ζηλωτὸν ἀδόκητοι puppi surgente. Sed et virum in omnibus specta-
πολλάκις ἀδοξίαι καταλαμβάνουσι· καὶ πᾶσαν τὴν bilem ac æmulandum invadunt inexspectata ple-
εὐημερίαν τοῦ βίου, οἷον σπιλάδες τινὲς, περιστάσεις rumque dedecora, atque improvisi casus quasi qui-
ἀδούλητοι συνετάραξαν. Καὶ ἡ συνέχεια τῶν κακῶν dam turbines omnem vitæ felicitatem interturbant

[70] Prov. I, 5. [71] Psal. XVII, 17. [72] II Cor. II, 7.

(50) Editi et Colb. tertius ὄψῃ, Alii duo mss. ὄψει. Mox Reg. primus et secundus ῥᾳδίας λαμβάνει. Sed alii duo mss. Colb. et editi ῥᾳδίως.

(51) Veteres quatuor libri κατὰ νοῦν, *ex sententia*. Utraque editio κατὰ ῥοῦν, *secundo flumine*. Quanquam hæ duæ lectiones prima fronte videri possint multum a se differre, constat tamen eis unam et eamdem notionem subjectam esse, eodemque redire.

(52) Utraque editio οὔτε γὰρ. Vocula γάρ in nostris mss. non invenitur.

Imo etiam assidua mala sunt tibi fluctuum loco, quorum alii aliis succedentes vitam tibi exasperant, ac horrendam vitæ tempestatem tibi inducunt. Videbis aliquando et hæc præterlapsa, vitamque in hilaritatem et in vere jucundam tranquillitatem transmutatam. Hic igitur est intelligens gubernator qui subjectæ naturæ habita ratione, ea quæ accidunt, tractat, quique sibi ipse similis semper permanens, neque rebus lætis effertur, neque in ærumnis animo concidit. Rursus etiam ad alia nobis utile est gubernationis beneficium. Novi enim et alios fluctus, et horrendam tempestatem adversus animam insurgentem, tempestatem videlicet, quæ ex vitiosis carnis affectibus oritur. Nam iræ, et timores, et voluptates, et molestiæ ex carnis sensu velut ex violento quodam turbine erumpentes, sæpenumero animam gubernatore carentem submerserunt. Oportet igitur mentem quasi quemdam gubernatorem affectibus præsidentem, carnemque navigii instar **112** conscendentem, et cogitationes quasi clavos perite circumvertentem, fluctus strenue conculcare : itemque in altitudine permanentem, et affectibus prope inaccessam, nequaquam eorum amaritudine veluti salsugine quadam compleri, sed semper orantem dicere : *Eruar ab iis qui oderunt me, et de profundis aquarum. Non me demergat tempestas aquæ : neque absorbeat me profundum* [78].

16. Vis enarrem tibi et aliam navigationem, ad quam necessarium est nobis gubernationis donum? *Regnum cœlorum simile est homini negotiatori* [74]. Quotquot igitur evangelicam viam ambulamus, mercatores sumus, observandis præceptis comparantes nobis cœlestium possessionem. Oportet igitur nos multas et varias divitias cœlestes colligere, si nolimus affici pudore in lucro exhibendo, perinde atque ii qui talenta acceperant, nolimusque audire : *Serve male et piger* [75] : itemque nitendum, ut impositis mercibus hanc vitam tuto transeamus. Nam multi multa a juventute colligentes, ubi ad mediam fere ætatem progressi sunt, nequitiæ spiritibus adversus eos tentationes excitantibus, tempestatis onus, utpote gubernatione destituti, non sustinuerunt ; sed omnium illarum rerum jacturam fecere. Unde alii *Circa fidem naufragaverunt* [76], alii, prava voluptate in modum inexspectatæ cujusdam procellæ ingruente, compa-

A ὥσπερ κύματά σοί ἐστιν, ἄλλα ἐπ' ἄλλοις ἐπεγειρόμενα, τραχύνοντά σοι τὸν βίον, καὶ περιϊστῶντα φοβερὸν τῆς ζωῆς σοι τὸν (53) κλύδωνα. Ὄψει ποτὲ καὶ ταῦτα παραδραμόντα, καὶ πρὸς ἱλαρότητα καὶ λευκὴν ὄντως γαλήνην τὸν βίον μεταβληθέντα. Οὗτος οὖν ἐστιν ὁ νοήμων κυβερνήτης, ὁ ἑστοχασμένως τῆς ὑποκειμένης φύσεως μεταχειριζόμενος τὰ συμπίπτοντα (54), καὶ ὅμοιος ἀεὶ αὐτὸς ἑαυτῷ διαμένων, μήτε ἐπαιρόμενος ἐν ταῖς εὐθυμίαις, μήτε καταπίπτων ἐν ταῖς συμφοραῖς. Πάλιν καὶ πρὸς ἕτερα χρήσιμον ἡμῖν ἐστι τὸ ἐκ τῆς κυβερνήσεως ἀγαθόν. Οἶδα γὰρ καὶ ἄλλα κύματα καὶ κλύδωνα φοβερὸν ἐπανιστάμενον τῇ ψυχῇ, τὸν ἐκ τῶν παθῶν τῆς σαρκός. Θυμοὶ γὰρ καὶ φόβοι, καὶ ἡδοναὶ (55) καὶ λύπαι, οἷον ἔκ τινος ζάλης βιαίας τοῦ τῆς σαρκὸς φρονήματος B προσπεσόντες, πολλάκις τὴν ἀκυβέρνητον ψυχὴν κατεπόντισαν. Δεῖ τοίνυν τὸν νοῦν ὥσπερ τινὰ κυβερνήτην ἄνω καθήμενον τῶν παθῶν (56), καὶ οἱονεὶ πλοίου τῆς σαρκὸς ἐπιβάντα, καὶ ἐμπείρως τοὺς λογισμοὺς οἷον οἴακας περιστρέφοντα, καταπατεῖν μὲν γενναίως τὰ κύματα, ὑψηλὸν δὲ διαμένοντα, καὶ δυσπρόσιτον ὄντα τοῖς πάθεσι, μηδαμῶς τῆς ἀπ' αὐτῶν πικρίας ὥσπερ ἅλμης τινὸς ἀναπίμπλασθαι, ἀλλ' ἀεὶ προσευχόμενον λέγειν· Ῥυσθείην ἐκ τῶν μισούντων με, καὶ ἐκ τῶν βαθέων ὑδάτων. Μή με καταποντισάτω καταιγὶς ὕδατος, μηδὲ καταπιέτω με βυθός.

16. Βούλει σοι καὶ ἕτερον πλοῦν διηγήσωμαι, πρὸς ὃν ἀναγκαῖον ἡμῖν ἐστι τὸ δῶρον τῆς κυβερνήσεως ; Ἡ C βασιλείατῶν οὐρανῶν ὁμοία ἐστὶν ἀνδρὶ ἐμπόρῳ. Πάντες οὖν οἱ τὴν εὐαγγελικὴν ὁδὸν πορευόμενοι ἔμποροί ἐσμεν, διὰ τῆς ἐργασίας τῶν ἐντολῶν τὴν κτῆσιν ἑαυτοῖς τῶν οὐρανίων πραγματευόμενοι· Δεῖ οὖν ἡμᾶς πολὺν καὶ ποικίλον τὸν οὐράνιον πλοῦτον συναγαγεῖν, εἰ μὴ μέλλοιμεν καταισχύνεσθαι ἐν τῇ ἐπιδείξει τῆς ἐργασίας, ὡς οἱ λαβόντες τὰ τάλαντα, μηδὲ ἀκούειν, Δοῦλε πονηρὲ καὶ ὀκνηρέ· ἐνθεμένους δὲ τὰ ἀγώγιμα, ἀσφαλῶς πειρᾶσθαι τὴν ζωὴν ταύτην διαπερᾶν. Πολλοὶ γὰρ πολλὰ συναθροίσαντες ἐκ νεότητος, περὶ τὰ μέσα τοῦ βίου γενόμενοι, ἐπαναστάντων αὐτοῖς πειρασμῶν ἐκ τῶν πνευμάτων τῆς πονηρίας, οὐκ ἤνεγκαν τοῦ χειμῶνος τὸ βάρος, διὰ τὸ τὴν κυβέρνησιν αὐτοῖς μὴ παρεῖναι, ἀλλὰ πάντων ἐκείνων τὴν ζημίαν ὑπέμειναν· Ὅθεν καὶ οἱ μὲν Περὶ τὴν πίστιν ἐναυάγησαν· ἄλλοι δὲ σωφροσύνην, ἣν συνήγαγον ἐκ νεότητος, ὥσπερ καταιγίδος τινὸς ἀδοκήτου (57) D

[78] Psal. LXVIII. 15, 16. [74] Matth. XIII, 45. [75] Matth. XXV, 26. [76] 1 Tim. I, 19.

(53) Reg. primus ζωῆς σου τὸν.

(54) Illud, ὁ ἑστοχασμένως τῆς ὑποκειμένης φύσεως μεταχειριζόμενος τὰ συμπίπτοντα, male verterat Volaterranus ; quæ causa fuit, cur Combefisius ita interpretatus sit : *Ea quæ subjectæ naturæ obveniunt, mentis solertia tractans.* Sed non animadvertit vir doctissimus, se ita vertisse, quasi scriptum esset, ὁ ἑστοχασμένως μεταχειριζόμενος τὰ συμπίπτοντα τῇ ὑποκειμένῃ φύσει, cum tamen scriptum sit, τῆς ὑποκειμένης φύσεως, ex quo fit ut dubitari non possit, quin hic genitivus, τῆς ὑποκειμένης φύσεως, regatur voce ἑστοχασμένως, *considerata natura quæ subjicitur* : hoc est, *ratione habita ejus quæ subjicitur naturæ.* Sic igitur interpretari licet, *qui quæ accidunt, ita tractat, ut subjectam naturam consideret.*

(55) Codices Combefisiani καὶ ἡδοναί. Vocula καί a vulgatis aberat.

(56) Illud, ἄνω καθήμενον τῶν παθῶν, omnes, opinor, sic accipiendum vident, *quasi ex alto vitiosis affectibus præsidentem ac imperantem.*

(57) Sic tres mss. Colbertini. Vox ἀδοκήτου in editis desiderabatur.

τῆς πονηρᾶς ἡδονῆς ἐπισδραμούσης, ἀπώλεσαν. Ἐλεεινότατον θέαμα μετὰ νηστείαν, μετὰ σκληραγωγίαν, μετὰ προσευχὴν ἐκτενῆ, μετὰ δάκρυον δαψιλὲς, μετὰ ἐγκράτειαν ἐτῶν εἴκοσί που ἢ καὶ τριάκοντα (58), δι' ἀπροσεξίαν ψυχῆς καὶ ἀμέλειαν γυμνὸν ἁπάντων ἀποδειχθῆναι, καὶ παραπλήσιον γενέσθαι τὸν τῇ ἐργασίᾳ τῶν (59) ἐντολῶν εὐθηνούμενον ἐμπόρῳ τινὶ μεγαλοπλούτῳ, ὃς τῷ πλήθει τῶν ἀγωγίμων ἐπαγγελλόμενος, ἐξ οὐρίας αὐτῷ τῆς νεὼς φερομένης, τὰ φοβερὰ πελάγη διαδραμὼν, πρὸς αὐτοῖς τοῖς λιμέσι διαῤῥαγέντος τοῦ πλοίου, πάντων ἀθρόως ἔρημος ἀπεδείχθη· ἐὰν καὶ οὗτος τὰ μυρίοις πόνοις καὶ ἱδρῶσι κτηθέντα μιᾷ προσβολῇ δαίμονος ἀπολέσῃ, ὥσπερ τινὶ ἀγρίᾳ λαίλαπι, τῇ ἁμαρτίᾳ βυθισθείς. Πρέπουσα φωνὴ τῷ πᾶσαν (60) ὁμοῦ τὴν ἀρετὴν ναυαγήσαντι· Ἦλθον εἰς τὰ βάθη τῆς θαλάσσης, καὶ καταιγὶς κατεπόντισέ με.

17. Ἔχε οὖν ἀσφαλῶς τῆς ζωῆς τὰ πηδάλια· κυβέρνα τὸν ὀφθαλμόν σου, μήποτέ σοι δι' ὀφθαλμῶν λάβρον ἐμπέσῃ τῆς ἐπιθυμίας τὸ κῦμα· τὴν ἀκοὴν, τὴν γλῶσσαν, μὴ παραδέξῃ τι βλαβερὸν, μηδὲ φθέγξῃ τι τῶν ἀπηγορευμένων. Μή σε ἀνατρέψῃ τοῦ θυμοῦ ἡ ζάλη· μή πού σε ἐπικλύσωσι τῶν φόβων αἱ καταπλήξεις (61), μή σε καταβαπτίσῃ τῆς λύπης τὸ βάρος. Κύματά ἐστι τὰ πάθη, ὧν ὑψηλότερον σεαυτὸν ἀνέχων, ἀσφαλὴς ἔσῃ κυβερνήτης τοῦ βίου. Ἐὰν δὲ μὴ ἐπιστημόνως καὶ εὐσταθῶς ἕκαστον τούτων ἐκκλίνῃς, ὥσπερ τι πλοῖον ἀνερμάτιστον ὑπὸ τῶν ἀεὶ προσπιπτόντων περιφερόμενος, ἐναφανισθήσῃ τῷ πελάγει τῆς ἁμαρτίας. Ἄκουε τοίνυν πῶς ἂν σοι καὶ ἡ τῆς κυβερνήσεως ἐπιστήμη προσγένηται (62). Ἔθος τοῖς ναυτιλλομένοις πρὸς οὐρανὸν ἀναβλέπειν, κἀκεῖθεν λαμβάνειν τὴν ὁδηγίαν τοῦ πλοῦ, ἐν ἡμέρᾳ μὲν ἀπὸ τοῦ ἡλίου, ἐν νυκτὶ δὲ ἀπὸ τῆς Ἄρκτου, ἢ τινος ἄλλου τῶν ἀειφανῶν ἀστέρων· καὶ τούτοις ἀεὶ τεκμαίρεσθαι τὴν εὐθύτητα. Καὶ σὺ τοίνυν πρὸς οὐρανὸν ἔχε τὸ ὄμμα (63) κατὰ τὸν εἰπόντα· Πρὸς σὲ ἦρα τοὺς ὀφθαλμούς μου, τὸν κατοικοῦντα ἐν τῷ οὐρανῷ. Ἀπόβλεπε πρὸς τὸν ἥλιον τῆν δικαιοσύνης· καὶ οἷόν τισιν ἄστροις περιφανέσι (64) ταῖς ἐντολαῖς τοῦ Κυρίου κατευθυνόμενος, ἀκοίμητον ἔχε τὸ ὄμμα, μὴ διδοὺς ὕπνον τοῖς ὀφθαλμοῖς σου, μηδὲ τοῖς βλεφάροις σου νυσταγμὸν, ἵν' ἔχῃς διαρκῆ τὴν ἐκ τῶν ἐντολῶν ὁδηγίαν. Λύχνος γὰρ, φησὶ, τοῖς ποσί μου ὁ νόμος σου, καὶ φῶς ταῖς τρίβοις μου. Ἐὰν γὰρ μηδέποτε ἐπινυστάξῃς τοῖς οἴαξιν, ἕως εἶ ἐν τῷ βίῳ τούτῳ, ἐν τῇ ἀστάτῳ φύσει τῶν τοῦ κόσμου πραγμάτων, καὶ τὴν παρὰ τοῦ Πνεύματος συνέργειαν (65)

ratam ab juventa castitatem amiserunt. Miserabile spectaculum : aliquem post jejunium, post durum vitæ genus, post prolixas preces, post lacrymas large profusas, post continentiam annorum viginti, aut forte triginta etiam, per animi inconsiderantiam ac incuriam, nudum et spoliatum omnibus inveniri[77]. Item, eum, qui præceptorum quæstu opulentus est, consimilem fieri prædiviti cuipiam mercatori, qui ob copiam mercium lætus, secundo vento navigante nave, borrenda maria emensus, diffracto ad ipsos portus navigio, derepente fuisset nudatus omnibus : siquidem et iste laboribus ac sudoribus parta bona unico dæmonis assultu perdidit, peccato tanquam immani quadam procella immersus. Conveniens vox ei qui omnem simul virtutem naufragio amisit : *Veni in altitudinem maris, et tempestas demersit me*[78].

17. Tene igitur quam diligenter vitæ gubernacula; guberna oculum tuum, ne quando tibi impetuosus libidinis fluctus per oculos illabatur; aurem, linguam, ne quid excipiat noxii, ne quid eorum quæ vetita sunt loquatur. Cave evertat te iræ æstus ; cave obruant te ictus formidinum ; cave immergat te onus tristitiæ. Fluctus affectiones sunt animi, quibus altiorem te si constituas, eris securus vitæ gubernator. Sed, si non scite ac constanter horum quodlibet declinaveris, velut navigium quoddam non saburratum, continuis vitæ casibus circumactus, in peccati pelago submergere. Audi igitur qui fieri possit, tibi ut accedat gubernandi peritia. Mos est navigantibus in cœlum suspicere, indeque navigationis cursum instituere, interdiu quidem ope solis, noctu vero **113** ope Ursæ, aut alterius cujusvis ex iis quæ semper lucent stellis, horumque ductu semper rectum conjectare. Et tu igitur oculos in cœlum attolle, juxta eum qui dixit: *Ad te levavi oculos meos, qui habitas in cœlis*[79]. Respice ad solem justitiæ, teque Domini mandatis, instar splendidissimorum quorumdam astrorum, dirigentibus, habe oculum insomnem, oculis tuis non præbens somnum, neque palpebris tuis dormitationem[80], ut te perpetuo deducant mandata. *Lucerna* enim, inquit, *pedibus meis lex tua, et lumen semitis meis*[81]. Etenim, si clavo nunquam indormieris, dum in hac vita versabere, in instabili scilicet rerum mundanarum statu, Spiritus opem consequere, qui te ulterius deducet, et lenibus auris atque pacificis tuto transvehet, donec incolumis

[77] II Cor. v, 3. [78] Psal. lxviii, 3. [79] Psal. cxxii, 1. [80] Psal. cxxxi, 4. [81] Psal. cxviii, 105.

(58) Editi ἢ τριάκοντα. At mss. tres ἢ καὶ τριάκ.

(59) Colbertini duo codices τῆς ἐργασίας. Nec ita multo post editi et Colbertinus secundus τῆς νηός. Colb tertius νηώς. Reg. secundus νεώς, Attico more.

(60) Legitur corrupte in vulgatis τῶν πᾶσαν, at incorrupte in mss. τῷ πᾶσαν.

(61) Hic in vulgatis legitur καταιπλήξεις. At mss. multi habent καταπλήξεις. Combefisius velit potius καταιγίδις, *procellæ*: sed hanc conjecturam quamlibet bonam, quod nullo veterum librorum testimonio nixa sit, sequi noluimus.

(62) Regii duo mss. προσγένοιτο. Subinde duo mss. Colbertini ὁδηγίαν τοῦ πλοίου. Alii duo mss. et editi τοῦ πλοῦ, recte.

(63) Sic duo Colbertini et Reg. secundus. Editi ἔχων τὸ βλέμμα. Colb. tertius ἔχων τὸ ὄμμα.

(64) Editi προφανέσι. Veteres aliquot libri περιφανέσι.

(65) Reg. primus παρὰ τοῦ Σωτῆρος συνεργίαν, *opem Salvatoris*. Aliquanto post idem codex ἕως ἂν. Vox ἀτελευτήτους, quæ mox sequitur, deest in aliquibus codicibus.

evadas ad tranquillum illum ac serenum portum voluntatis Dei, cui gloria et imperium in æterna sæcula sæculorum. Amen.

A λήψῃ, προπέμποντος εἰς τὸ ἔμπροσθεν, καὶ πραείαις αὔραις καὶ εἰρηνικαῖς ἀσφαλῶς σε διακομίζοντος, ἕως ἀποσωθῇς πρὸς τὸν ἀκύμονα ἐκεῖνον καὶ εὔδιον λιμένα τοῦ θελήματος τοῦ Θεοῦ· ᾧ ἡ δόξα καὶ τὸ κράτος εἰς τοὺς ἀτελευτήτους αἰῶνας τῶν αἰώνων Ἀμήν.

---

## HOMILIA XIII.

### *Exhortatoria ad sanctum baptisma.*

1. Sapiens ille Salomon, rerum in vita gerendarum tempora distinguens, et singulis quæ fiunt idoneum assignans, ait : *Omnibus tempus est, et tempus omni rei est : tempus pariendi, et tempus moriendi*[82]. Ego vero immutata paululum sapientis sententia, dixerim vobis inter annuntiandum salutare præconium, tempus moriendi esse, et tempus nascendi. Quorsum hic sermo mutatus? Quia ille quidem de ortu interituque disserens, corpoream naturam secutus, ortum morti præposuit (fieri enim non potest, ut mortem experiatur qui prius natus non sit) : ego vero de generatione spirituali verba facturus, mortem vitæ præpono. Cum enim carne morimur, contingit nobis ut spiritu nascamur, uti ipse quoque Dominus ait: *Ego occidam, et vivere faciam*[83]. Moriamur igitur, ut vivamus. Perimamus affectum carnis, qui Dei legi subjici non potest[84], ut valida spiritus affectio in nobis gignatur, unde vita paxque solet oriri. Sepeliamur una cum Christo, qui pro nobis mortuus est, ut etiam una cum Christo, qui nobis resurrectionis auctor fuit, resurgamus. Tempus aliud aliis quidem rebus idoneum est: proprium somni, proprium vigiliarum, proprium belli, proprium pacis : sed baptismatis tempus tota hominum vita est. Neque enim corpus quod non respirat, vivere, neque anima quæ Conditorem non cognoscit, consistere potest. Dei enim ignoratio animæ mors est. Qui autem non baptizatus, ille nec illuminatus est. Rursus sine luce, nec oculus quæ sua sunt cernit, nec anima Deum contemplari potest. Itaque tempus omne ad salutem per baptisma adipiscendam opportunum est : sive **114** noctem dicas, sive diem, sive horam, sive temporis punctum, sive quidvis minutissimum. Credere tamen par est, id tempus opportunius esse, quod fuerit magis proprium magisque affine. Quid autem majorem habere potest cum baptismate cognationem, quam dies Paschatis? Hæc enim dies monumentum est resurrectionis : baptisma vero vis est atque facultas re-

B

C

D

## ΟΜΙΛΙΑ ΙΓ'.

### Προτρεπτικὴ εἰς τὸ ἅγιον βάπτισμα.

1. Ὁ μὲν σοφὸς Σολομὼν, τῶν κατὰ τὸν βίον πραγμάτων τοὺς καιροὺς διαιρῶν, καὶ ἑκάστῳ τῶν γινομένων τὸν ἐπιτήδειον ἀφορίζων, ἔφη· Τοῖς πᾶσιν ὁ χρόνος, καὶ καιρὸς τῷ παντὶ πράγματι· καιρὸς τοῦ τεκεῖν, καὶ καιρὸς τοῦ ἀποθανεῖν· ἐγὼ δὲ, μικρὸν τοῦ σοφοῦ τὴν ἀπόφασιν ὑπαλλάξας, εἴποιμι ἂν κηρύσσων ὑμῖν τὸ σωτήριον κήρυγμα, ὅτι καιρὸς τοῦ ἀποθανεῖν, καὶ καιρὸς τοῦ γεννηθῆναι. Τίς δὲ ὁ λόγος (66) τῆς ἐναλλαγῆς ; Ὅτι ὁ μὲν περὶ τῶν ἐν γενέσει καὶ φθορᾷ διαλεγόμενος, τῇ σωματικῇ ἑπόμενος φύσει, τὴν γένεσιν προέταξε τοῦ θανάτου (ἀδύνατον γὰρ θανάτου πεῖραν λαβεῖν τὸν μὴ πρότερον γεννηθέντα)· ἐγὼ δὲ, περὶ τῆς πνευματικῆς ἀναγεννήσεως τὸν λόγον ποιεῖσθαι μέλλων, τὸν θάνατον προτίθημι τῆς ζωῆς. Διὰ γὰρ τοῦ ἀποθανεῖν τῇ σαρκὶ περιγίνεται ἡμῖν τὸ γεννηθῆναι τῷ πνεύματι, καθά φησι καὶ ὁ Κύριος· Ἐγὼ ἀποκτενῶ, καὶ ζῇν ποιήσω. Ἀποθάνωμεν οὖν, ἵνα ζήσωμεν. Ἀποκτείνωμεν τὸ φρόνημα (67) τῆς σαρκὸς, τὸ μὴ δυνάμενον ὑποταγῆναι τῷ νόμῳ τοῦ Θεοῦ, ἵνα τὸ φρόνημα τοῦ πνεύματος ἰσχυρὸν ἡμῖν (68) ἐγγένηται, δι' οὗ ζωὴ καὶ εἰρήνη περιγίνεσθαι πέφυκε. Συνταφῶμεν τῷ Χριστῷ τῷ ὑπὲρ ἡμῶν ἀποθανόντι, ἵνα καὶ συναναστῶμεν τῷ ἡμῖν τὴν ἀνάστασιν προξενήσαντι. Καιρὸς μὲν οὖν ἄλλοις ἄλλος ἐπιτήδειος· ἴδιος ὕπνου, καὶ ἴδιος ἐγρηγόρσεως· ἴδιος πολέμου, καὶ ἴδιος εἰρήνης· καιρὸς δὲ βαπτίσματος ἅπας ὁ τῶν ἀνθρώπων βίος· Οὔτε γὰρ σώματι ζῆν μὴ ἀναπνέοντι δυνατὸν, οὔτε ψυχῇ συνεστάναι, μὴ γνωρίζούσῃ τὸν κτίσαντα. Θεοῦ γὰρ ἄγνοια θάνατός ἐστι ψυχῆς. Ὁ δὲ μὴ βαπτισθεὶς οὐ πεφώτισται. Ἄνευ δὲ φωτὸς οὔτε ὀφθαλμὸς τὰ ἑαυτοῦ καθορᾷ, οὔτε ψυχὴ Θεοῦ δέξασθαι δύναται θεωρίαν. Πᾶς μὲν οὖν χρόνος εὐκαιρίαν ἔχει πρὸς τὴν διὰ τοῦ βαπτίσματος σωτηρίαν· κἂν νύκτα εἴπῃς, κἂν ἡμέραν, κἂν ὥραν, κἂν στιγμὴν χρόνου, κἄν τι (69) βραχύτατον. Πολλῷ δὲ δήπου εἰκὸς ἐπιτηδειότερον εἶναι τὸν οἰκειότερον. Τί δ' ἂν γένοιτο τῆς ἡμέρας τοῦ Πάσχα συγγενέστερον πρὸς τὸ βάπτισμα ; Ἡ μὲν γὰρ ἡμέρα μνημόσυνόν ἐστιν ἀναστάσεως· τὸ δὲ βάπτισμα δύναμίς ἐστι πρὸς τὴν ἀνάστασιν. Ἐν τοίνυν τῇ ἀναστασίμῳ ἡμέρᾳ τῆς

[82] Eccle, III, 1, 2. [83] Deut. XXXII, 39. [84] Rom. VIII, 7.

(66) Codices quidam Combefisiani pro λόγος habent τρόπος. Legitur quidem et in nostro Reg. primo τίς δὲ ὁ τρόπος, sed additum fuit in ora libri γρ· ὁ λόγος.

(67) Illud, ἀποκτείνωμεν τὸ φρόνημα, etc., sic in Vulgata conversum legimus. *Occidamus prudentiam carnis, ut prudentia spiritus generetur in nobis:* quam interpretationem ascripsimus, ut quisque seligere possit quod sibi magis placiturum sit.

(68) Colb. primus καθαρὸν ἐν ἡμῖν. Editi ἰσχυρὸν ἐν ἡμῖν ἐγγένηται. Reg. tertius ἐν ἡμῖν γένηται. Alii duo mss. ἰσχυρὸν ἡμῖν ἐγγένηται.

(69) Editi κἂν τι. Veteres quinque libri κἂν τό. Aliquanto post Colb. primus et editio Paris. τῇ ἀναστασίμῳ ἡμέρᾳ. Vox ultima in aliis quatuor mss. et in editione Basil. non invenitur.

ἀναστάσεως τὴν χάριν ὑποδεξώμεθα. Διὰ τοῦτο πόρρωθεν ἡ Ἐκκλησία τοὺς ἑαυτῆς τροφίμους ὑψηλῷ κηρύγματι συγκαλεῖ, ἵν' οὓς πάλαι ὠδίνεν (70), ἀποκυήσῃ τότε, καὶ ἀπογαλακτίσασα αὐτοὺς τῶν λόγων τῆς κατηχήσεως, γεύσῃ τῆς στερεᾶς τῶν δογμάτων τροφῆς. Ἰωάννης ἐκήρυσσε βάπτισμα μετανοίας, καὶ ἐξεπορεύετο πρὸς αὐτὸν πᾶσα ἡ Ἰουδαία· Κύριος κηρύσσει βάπτισμα υἱοθεσίας· καὶ τίς τῶν εἰς αὐτὸν ἐλπικότων οὐχ ὑπακούσεται; Ἐκεῖνο εἰσαγωγικὸν τὸ βάπτισμα· τοῦτο τελειωτικόν. Ἐκεῖνο ἁμαρτίας ἀναχώρησις· τοῦτο οἰκείωσις πρὸς Θεόν. Ἑνὸς ἀνδρὸς ἦν Ἰωάννου τὸ κήρυγμα, καὶ πάντας εἵλκε πρὸς τὴν μετάνοιαν· σὺ δέ, διὰ προφητῶν διδασκόμενος· Λούσασθε, καθαροὶ γίνεσθε· διὰ ψαλμῶν νουθετούμενος. Προσέλθετε πρὸς αὐτὸν, καὶ φωτίσθητε· δι' ἀποστόλων εὐαγγελιζόμενος· Μετανοήσατε, καὶ βαπτισθήτω ἕκαστος ὑμῶν ἐπὶ τῷ ὀνόματι τοῦ Κυρίου Ἰησοῦ (71) Χριστοῦ εἰς ἄφεσιν ἁμαρτιῶν, καὶ λήψεσθε τὴν ἐπαγγελίαν τοῦ ἁγίου Πνεύματος· ὑπ' αὐτοῦ τοῦ Κυρίου προσλαμβανόμενος, λέγοντος· Δεῦτε πρός με, πάντες οἱ κοπιῶντες καὶ πεφορτισμένοι, κἀγὼ ἀναπαύσω ὑμᾶς (ταῦτα γὰρ πάντα σήμερον συνέδραμε πρὸς τὴν ἀνάγνωσιν)· οἰκεῖς καὶ βουλεύῃ καὶ διαμέλλεις; Ἐκ νηπίου τὸν λόγον κατηχούμενος, οὔπω συνέθου τῇ ἀληθείᾳ; Πάντοτε μανθάνων, οὐδέπω ἦλθες πρὸς τὴν ἐπίγνωσιν; Πειραστὴς διὰ βίου, κατάσκοπος μέχρι γήρως, πότε γενήσῃ Χριστιανός; πότε γνωρίσομέν σε ὡς ἡμέτερον; Πέρυσι τὸν παρόντα καιρὸν ἐξεδέχου, νῦν πάλιν ἀναμένεις τὸν ἐπιόντα. Ὅρα μὴ εὑρεθῇς μακροτέρας τῆς ζωῆς τὰς ὑποσχέσεις ποιούμενος. Οὐκ οἶδας τί τέξεται ἡ ἐπιοῦσα· μὴ ἐπαγγέλλου τὰ μὴ σά. Ἐπὶ ζωὴν σε καλοῦμεν, ἄνθρωπε· τί ἀποφεύγεις τὴν κλῆσιν; Ἐπ' ἀγαθῶν μετουσιαν· τί ὑπερβαίνεις τὴν δωρεάν; Βασιλεία οὐρανῶν ἠνοικται· ὁ καλῶν ἀψευδής· ἡ ὁδὸς ῥᾳδία, οὐ χρόνου, οὐ δαπάνης, οὐ πραγματείας χρεία· τί μέλλεις; τί ἀναδύῃ; τί φοβῇ τὸν ζυγὸν, ὥσπερ δάμαλίς τις ἀπειρόζυγος; Χρηστός ἐστιν, ἐλαφρός ἐστιν· οὐ τριβει τὸν αὐχένα, ἀλλὰ δοξάζει. Οὐ γὰρ δεσμεῖται ἡ ζεύγλη περὶ τὸν τράχηλον, αὐτεξούσιον ἐπιζητεῖ τὸν ὑφέλκοντα. Ὁρᾷς, ὅτι κατηγορεῖται Ἐφραὶμ (72), ὡς παροιστρῶσα δάμαλις, ὅτι ἄτακτα περιπλανᾶται τὸν τοῦ νόμου ζυγὸν ἀτιμάζων; Ὑπόθες σου τὸν ἀδάμαστον αὐχένα· γενοῦ ὑποζύγιον τοῦ Χριστοῦ, ἵνα μὴ, ἀφειμένος τῆς ζεύγλης, μηδὲ ἐλευθεριάζων τῷ βίῳ, εὐεπιχείρητος ᾖς τοῖς θηρίοις.

surgendi. Itaque in resurrectionis die suscipiamus resurrectionis gratiam. Quapropter e longinquo Ecclesia alumnos suos præconio alto convocat, ut quos pridem parturiit, tum demum pariat, eisque a primæ institutionis doctrina tanquam a lacte submotis solidam dogmatum escam præbeat degustandam. Joannes prædicabat baptisma pœnitentiæ, ad idque egrediebatur Judæa tota : prædicat Dominus baptisma adoptionis filiorum ; ecquis eorum qui in ipso spem reposuere, morem non geret ? Baptisma illud vim habebat introducendi : hoc, perficiendi. Illud erat secessus a peccato : hoc conjunctio est cum Deo. Unius viri erat prædicatio Joannis, et omnes ad pœnitentiam traxit : tu vero, qui per prophetas doceris : *Lavamini, mundi estote* [85] ; qui per psalmos admoneris, *Accedite ad eum, et illuminamini* [86] : qui per apostolos faustum illum nuntium audis : *Agite pœnitentiam, et baptizetur unusquisque vestrum in nomine Domini Jesu Christi in remissionem peccatorum, et accipietis promissionem Spiritus sancti* [87] : qui ab ipso Domino invitaris, dicente : *Venite ad me, omnes qui laboratis et onerati estis, et ego reficiam vos* [88] (hæc enim omnia hodie in lectione concurrerunt) ; differs tam deliberasque et cunctaris ? Tu qui a puero fidei rudimentis imbutus es, nondum assensisti veritati ? Tu qui semper ediscis, nondum pervenisti ad cognitionem ? Per omnem vitam experimentum capis, ad senectutem usque exploras ; quando tandem fies Christianus ? quando agnoscemus te ut nostrum ? Anno superiore hoc tempus præstolabare, nunc rursus exspectas venturum. Cave deprehendaris promissa facere vita longiora. Ignoras quid sequens dies parturus sit ; ne tibi promitte quæ tua non sunt. Ad vitam te, homo, vocamus ; quid fugis vocationem ? Ad bonorum participationem ; quid donum prætermittis ? Apertum est cœlorum regnum : verax est qui vocat : via facilis ; non tempore, non sumptu, non labore opus est ; quid differs ? quid tergiversaris ? quid jugum perhorrescis, velut juvenca quædam jugum nondum experta ? *Suave est, leve est* [89] : collum non obterit, sed condecorat. Neque enim lignum illud quod a jugo propendet, circa collum ligatur, sed ultro ac libere trahentem poscit. Vides incusari Ephraim tanquam vitulam asylo percitam, quod legis contempto jugo, inordinate oberret [90] ? Subde indomitam cervicem tuam ; Christi fias jumentum, ut ne jugo solutus liberamque vitam degens, capi a bestiis facile possis.

2. Γεύσασθε καὶ ἴδετε, ὅτι χρηστὸς ὁ Κύριος. Γλυκύτητα μέλιτος πῶς ἀναγγείλω (73) τοῖς ἀγνοοῦσι ; Γεύσασθε καὶ ἴδετε. Αἴσθησις λόγου παν.

2. *Gustate et videte quoniam suavis est Dominus* [91]. Qui fieri poterit, ut mellis dulcedinem exhibeam ignorantibus ? *Gustate et videte.* **115** Sensus ra-

[85] Isa. I, 16. [86] Psal. XXXIII, 6. [87] Act. II, 38. [88] Matth. XI, 28. [89] ibid. 30. [90] Ose. IV, 16, [91] Psal. XXXIII, 9.

(70) Editi et Reg. tertius ὦδινεν. Alii tres mss. ὠδίνει.

(71) Regii duo mss. τοῦ Κυρίου ἡμῶν Ἰησοῦ.

(72) Apud Oseam IV, 16, pro Ἐφραὶμ legitur Ἰσραήλ. Sed mirum videri non debet, si hæ duæ voces indiscriminatim adhibeantur, cum utraque pro decem tribubus sumi soleat. Hic ipse propheta voce Ἐφραὶμ usus est, X, 11. Lege Ducæum.

(73) Unus codex Colb. ἀναγγελῶ, *annuntiabo.*

tione omni evidentior est ad experimentum. Judæus circumcisionem non differt propter communicationem illam. *Omnis anima quæ non circumcidetur die octavo, peribit de populo suo* [92]: tu vero circumcisionem non manu factam, sed quæ per baptisma in exspoliatione carnis perficitur [93], differs, poteaquam Dominum ipsum audivisti: *Amen, amen dico vobis, nisi quis natus fuerit per aquam et Spiritum, non intrabit in regnum Dei* [94]. Et illic quidem dolor est et ulcus: sed hic ros animæ, et cordis ulcerati medela. Adoras eum qui pro te mortuus est? Sine igitur una cum ipso sepeliri te per baptisma [95]. Si ei non fueris insertus per similitudinem mortis ejus [96], quomodo resurrectionis eris socius? Israel ille in Moysen baptizatus est in nube et in mari [97], cum tibi commonstraret typos, ac veritatem quæ in extremis temporibus ostendenda erat, quasi signo et charactere impresso, cognoscendam præberet: tu vero fugis baptisma, quod non in mari figuratur, sed in veritate perficitur; non in nube, sed in Spiritu: non in Moysen conservum, sed in Christum conditorem. Israel nisi transisset mare, a Pharaone sejunctus non fuisset: tu quoque nisi per aquam transieris, ab amara diaboli tyrannide non separabere. Non bibisset utique ille ex spirituali petra, si non fuisset per figuram baptizatus: neque tibi dabit quisquam potum verum, nisi fueris vere baptizatus. Comedit ille panem angelorum [98] post baptisma; tu vero quomodo comedes vivum panem [99], nisi prius baptisma susceperis: Ingressus est ille ad terram promissionis propter baptisma: tu vero quomodo reverteris in paradisum, nisi sis baptismate obsignatus? An non nosti flammeum gladium ad custodiendam viam ligni vitæ appositum fuisse [1], incredulis quidem horrendum et flammantem, credentibus vero accessu facilem et jucunde coruscantem? Imo versatilem [2] illum fecit Dominus; cum enim fidelem viderit, terga dat; cum vero quempiam non obsignatum, aciem obvertit.

3. Elias currum ignis, igneosque equos ad se venientes non expavit; sed ad superna proficisci percupiens, formidanda ausus est, atque læte admodum, eum adhuc in carne viveret, currus flammeos ascendit [3]. Tu vero non igneos currus inscensurus, sed per aquam et Spiritum ad cœlum ascensurus, non accurris ad vocationem? Elias vim baptismatis in ara holocaustorum ostendit non igni, sed aqua victimam totam exurens, cum alioqui ignis natura aquæ adversetur. Postquam enim aqua ter mystice tunc super aram effusa fuisset,

A τὸς ἐναργεστέρα πρὸς πεῖραν. Ὁ Ἰουδαῖος τὴν περιτομὴν οὐχ ὑπερτίθεται διὰ τὴν ἀπειλὴν, ὅτι Πᾶσα ψυχὴ, ἥτις οὐ περιτμηθήσεται τῇ ἡμέρᾳ τῇ ὀγδόῃ ἐξολοθρευθήσεται ἐκ τοῦ λαοῦ αὐτῆς· σὺ δὲ τὴν ἀχειροποίητον περιτομὴν ἀναβάλλῃ ἐν τῇ ἀπεκδύσει τῆς σαρκὸς, ἐν τῷ βαπτίσματι τελειουμένην, αὐτοῦ τοῦ Κυρίου ἀκούσας. Ἀμὴν ἀμὴν λέγω ὑμῖν, ἐὰν μή τις γεννηθῇ δι' ὕδατος καὶ Πνεύματος, οὐ μὴ εἰσέλθῃ εἰς τὴν βασιλείαν τοῦ Θεοῦ. Κἀκεῖ μὲν ὀδύνη καὶ ἕλκος· ἐνταῦθα δὲ δρόσος ψυχῆς, καὶ ἕλκους καρδίας ἴαμα. Προσκυνεῖς τὸν ὑπὲρ σοῦ ἀποθανόντα; Οὐκοῦν κατάδεξαι αὐτῷ συνταφῆναι διὰ τοῦ βαπτίσματος. Ἐὰν μὴ σύμφυτος γένῃ τῷ ὁμοιώματι τοῦ θανάτου αὐτοῦ, πῶς κοινωνὸς γενήσῃ τῆς ἀναστάσεως; Ὁ Ἰσραὴλ ἐκεῖνος εἰς τὸν Μωϋσῆν ἐβαπτίσθη ἐν τῇ νεφέλῃ καὶ ἐν τῇ θαλάσσῃ, σοὶ τοὺς τύπους παραδιδούς, καὶ χαρακτηρίζων τὴν ἐπ' ἐσχάτων τῶν καιρῶν δειχθησομένην ἀλήθειαν· σὺ δὲ περιφεύγεις τὸ βάπτισμα, οὐκ ἐν θαλάσσῃ τυπούμενον, ἀλλ' ἐν ἀληθείᾳ τελειούμενον· οὐκ ἐν νεφέλῃ, ἀλλ' ἐν τῷ Πνεύματι· οὐκ εἰς Μωϋσῆν τὸν ὁμόδουλον, ἀλλ' εἰς Χριστὸν τὸν ποιήσαντα. Ὁ Ἰσραὴλ εἰ μὴ παρῆλθε τὴν θάλασσαν, οὐκ ἂν ἐχωρίσθη τοῦ Φαραώ· καὶ σὺ, ἐὰν μὴ παρέλθῃς διὰ τοῦ ὕδατος, οὐ χωρισθήσῃ τῆς πικρᾶς τυραννίδος τοῦ διαβόλου. Οὐκ ἂν ἔπιεν ἐκεῖνος ἐκ τῆς πνευματικῆς πέτρας, εἰ μὴ τυπικῶς ἐβαπτίσθη· οὐδέ σοί τις δώσει τὴν ἀληθινὴν πόσιν, ἐὰν μὴ ἀληθινῶς βαπτισθῇς. Ἔφαγεν ἄρτον ἀγγέλων ἐκεῖνος μετὰ τὸ βάπτισμα· σὺ δὲ πῶς βρώσῃ τὸν ζῶντα ἄρτον, ἂν μὴ (74) πρότερον ὑποδέξῃ τὸ B βάπτισμα, Εἰσῆλθεν ἐκεῖνος εἰς τὴν γῆν τῆς ἐπαγγελίας διὰ τὸ βάπτισμα· σὺ δὲ πῶς ἐπανέλθῃς εἰς τὸν παράδεισον, μὴ σφραγισθεὶς τῷ βαπτισματι; Ἢ οὐκ οἶδας, ὅτι φλογίνη ῥομφαία τέτακται φυλάσσειν τὴν ὁδὸν τοῦ ξύλου ζωῆς, τοῖς μὲν ἀπίστοις φοβερὰ καὶ φλογίζουσα, τοῖς δὲ πεπιστευκόσιν εὐπρόσιτος καὶ ἵμερον (75) ἐπιλάμπουσα; Καὶ στρέφεσθαι αὐτὴν ἐποίησεν ὁ Δεσπότης· ὅταν μὲν γὰρ ἴδῃ πιστὸν, τὰ νῶτα δίδωσιν· ὅταν δέ τινα τῶν ἀσφραγίστων, κατὰ στόμα προσαπαντᾷ.

3. Ἠλίας ἅρμα πυρὸς καὶ ἵππους πυρίνους πρὸς αὐτὸν ἐλθόντας (76) οὐ κατεπλάγη, ἀλλ' ἐπιθυμίᾳ τῆς ἄνω πορείας τῶν φοβερῶν κατετόλμησε, καὶ μετὰ περιχαρείας ἐπέβη τῶν φλογίνων ὀχημάτων (77), ὁ ἐν σαρκὶ ζῶν ἔτι· σὺ δὲ, οὐ πυρίνων ἁρμάτων ἐπιβήσεσθαι μέλλων, ἀλλὰ δι' ὕδατος καὶ Πνεύματος ἀναβαίνειν εἰς τὸν οὐρανὸν, οὐκ ἐπιτρέχεις τῇ κλήσει; Ἔδειξεν Ἠλίας τοῦ βαπτίσματος τὴν ἰσχὺν ἐπὶ τοῦ βωμοῦ τῶν ὁλοκαυτωμάτων (78), οὐ διὰ πυρὸς, ἀλλὰ δι' ὕδατος τὴν θυσίαν ὁλοκαυτώσας. Ἄλλως μὲν οὖν ἡ τοῦ πυρὸς φύσις τῷ ὕδατι μάχεται· ἐπειδὴ δὲ μυ- D

[92] Gen. XVII, 14. [93] Coloss. II, 11. [94] Joan. III, 5. [95] Coloss. II, 12. [96] Rom. VI, 5. [97] I Cor. X, 2. [98] Psal. LXXVII, 25. [99] Joan. VI, 51. [1] Gen. III, 24. [2] ibid. [3] IV Reg. II, 11.

(74) Colb. tertius ἐὰν μή.

(75) Editi καὶ ἵμερον. Veteres quinque libri καὶ ἥμερον, nec tamen tot codicum auctoritas impedit, quominus priorem scripturam meliorem aptioremque judicem. Mox Colb. primus ἀλλὰ καὶ στρέφεσθαι.

(76) Codex unus Colb. ἐπ' αὐτὸν ἐλθόντας.

(77) Editi φλογίνων ἁρμάτων. At sex mss. φλογίνων ὀχημάτων.

(78) Reg. tertius et utraque editio τῶν ὁλοκαυτωμάτων. Reg. secundus et alii, tres mss. Colbertini τῶν ὁλοκαρπωμάτων. Ibidem Reg. secundus et editi τὴν θυσίαν. Alii quinque mss. τὰς θυσίας.

στικῶς τὸ ὕδωρ τρίτον τότε τοῦ βωμοῦ κατεχύθη, ἀρχὴ ἐγίνετο τῷ πυρὶ, καὶ ἐξῆψε τὴν φλόγα ὥσπερ ἔλαιον. Λάβετέ μοι, φησὶν, ὑδρίας, καὶ· ἐπιχέετε ἐπὶ τὸ ὁλοκαύτωμα καὶ ἐπὶ τὰς σχίδακας. Καὶ εἶπε· Δευτερώσατε, καὶ ἐδευτέρωσαν· Τρισσώσατε, καὶ ἐτρίσσωσαν (79)· δεικνύντος τοῦ λόγου, ὅτι διὰ τοῦ βαπτίσματος τῷ Θεῷ οἰκειοῦται ὁ προσαγόμενος, καὶ ὅτι φῶς καθαρὸν καὶ οὐράνιον ἐν (80) ταῖς τῶν προσιόντων ψυχαῖς διὰ τῆς εἰς τὴν Τριάδα πίστεως ἀναλάμπει. Εἰ χρυσὸν τῇ ἐκκλησίᾳ διένεμον, οὐκ ἄν μοι εἶπες· Αὔριον ἥξω, καὶ αὔριον δώσεις· ἀλλ' ἁπήτεις ἂν ἤδη τὴν διανομὴν κατεπείγων, καὶ ἐδυσφόρεις πρὸς τὴν ὑπέρθεσιν· ἐπειδὴ δὲ οὐχ ὕλης εὔχροιαν, ἀλλὰ ψυχῆς καθαρότητα προτείνεταί σοι ὁ μεγαλόδωρος, προφάσεις πλάττῃ καὶ αἰτίας ἀπαριθμῇ, δέον ἐπιτρέχειν, τῷ δώρῳ, Ὦ τοῦ θαύματος ! ἀνακαινίζῃ, μὴ χωνευόμενος· ἀναπλάττῃ, μὴ συντριβόμενος· θεραπεύῃ, μὴ ὀδυνώμενος, καὶ οὐ λογίζῃ τὴν χάριν. Εἰ δοῦλος ἀνθρώπων ἦσθα, προεγράφη δὲ δούλοις ἐλευθερία, οὐκ ἂν ἐπὶ τὴν κυρίαν ἀπήντησας, συνηγόρους μισθούμενος, καὶ δικαστὰς παρακαλῶν ὥστε πάσῃ μηχανῇ πρὸς ἐλευθερίαν ἐξαιρεθῆναι ; Ἤ που καὶ ῥάπισμα, τὴν τελευταίαν τῶν δούλων πληγὴν, ὑπὲρ τῆς μετὰ ταῦτα τῶν αἰκισμῶν ἀπαλλαγῆς κατεδέχου. Ἐπειδὴ δὲ δοῦλον ὄντα σε, οὐκ ἀνθρώπων, ἀλλὰ τῆς ἁμαρτίας, καλεῖ πρὸς ἐλευθερίαν ὁ κῆρυξ, ἵνα λύσῃ μέν σε τῆς αἰχμαλωσίας, ἰσοπολίτην δὲ τοῖς (81) ἀγγέλοις ποιήσῃ, καὶ υἱὸν μὲν ἀποδείξῃ τοῦ Θεοῦ εἰσποιηθέντα διὰ τῆς χάριτος, κληρονόμον δὲ τῶν ἀγαθῶν τοῦ Χριστοῦ· οὔπω λέγεις εἶναί σοι καιρὸν δέξασθαι τὰ διδόμενα. Ὦ τῶν πονηρῶν ἐμποδίων ! ὦ τῆς αἰσχρᾶς καὶ ἀτελέστου ἀσχολίας ! Ἕως πότε ἡδοναί ; ἕως πότε ἡδυπάθειαι ; Πολὺν ἐζήσαμεν χρόνον τῷ κόσμῳ, ζήσωμεν λοιπὸν καὶ ἑαυτοῖς. Τί ψυχῆς ἀντάξιον ; Τί ἰσοστάσιον τῆς βασιλείας τῶν οὐρανῶν ; Τίς ἀξιοπιστότερός σοι σύμβουλος τοῦ Θεοῦ ; Τίς φρονιμώτερος τοῦ σοφοῦ ; ἢ τίς ὠφελιμώτερος τοῦ ἀγαθοῦ ; Τίς τοῦ (82) κτίσαντος οἰκειότερος ; Οὐδὲ τῇ Εὔᾳ συνήνεγκε τῇ τοῦ ὄφεως συμβουλῇ πεισθῆναι μᾶλλον ἢ τῇ τοῦ Δεσπότου. Ὦ τῆς ἀτοπίας τῶν λόγων ! Οὐκ ἄγω σχολὴν ὑγιᾶναι· μήπω μοι δείξῃς τὸ φῶς· μήπω συνήψῃς τῷ Βασιλεῖ. Οὐ ταῦτα λέγεις ἄντικρυς ; Μᾶλλον δὲ τὰ τούτων ἀλογιστότερα. Σὺ δὲ, εἰ μὲν ἦς ἐγγεγραμμένος τοῖς δημοσίοις ὀφλήμασι, χρεῶν δὲ ἀποκοπαὶ τοῖς ὑπεθύνοις περιηγγέλθησαν, εἶτά τις ἦν ὁ πρὸς ἐπήρειαν ἅμοιρόν σε ποιῆσαι τῆς συγχωρήσεως ταύτης ἐπιχειρῶν· ἠγανάκτεις ἂν καὶ ἐβόας, ὡς τὸ ἐπιβάλλον σοι μέρος τῆς κοινῆς χάριτος ἀφαιρούμενος. Ἐπειδὴ δὲ οὐ μόνον ἄφεσις τῶν παρελθόντων, ἀλλὰ καὶ δωρεαὶ τῶν μελλόντων προεκηρύχθησαν, αὐτὸς σεαυτὸν ἀδικῶν, ἃ μηδ' ἂν τῶν ἐχθρῶν σοί τις ἐπηρεάσατο (83),

A ignis exstitit origo, atque in modum olei flammam accendit. *Accipite mihi*, inquit, *hydrias, et infundite super holocaustum, et super segmenta lignorum. Et dixit : Secundo facite et secundo fecerunt : Tertio facite, et tertio fecerunt* [1]. Quibus scriptura ostendit per baptisma Deo conjungi ac conciliari qui venerit, puramque ac cœlestem lucem in accedentium animis per fidem in Trinitatem refulgere. **116** Quod si aurum ecclesiæ distribuerem, non utique esses mihi dicturus : Cras veniam, et cras dabis : sed jam exposceres, urgens distributionem, et dilationem animo iniquo ferres. Quoniam vero hic ille magnorum donorum largitor non materiam pulchre coloratam, sed animæ puritatem tibi offert comminisceris excusationes ; atque causas et impedimenta recenses, cum ad donum deberes accurrere. O rem miram ! renovaris, nec conflaris ; reformaris, nec contereris ; curaris, nec sentis dolorem, et tamen id beneficii tecum non reputas. Servus hominum si esses, servisque fuisset proposita libertas, nonne occurrisses ad statam diem, conducens patronos, judicesque rogans, ut omni opera assereris in libertatem ? Quin et alapam, postremam servorum pœnam perferres, ut in posterum a verberibus liber fieres et immunis. Quoniam autem te servum, non hominum, sed peccati, ad libertatem præco vocat, ut te captivitate solutum ex æquo cum angelis civitate donet, teque efficiat per adoptionis gratiam filium Dei, et bonorum Christi hæredem : nondum tempus esse hæc dona excipiendi dicis. O impedimenta prava ! O turpem et interminatam occupationem ! Quousque tandem voluptates ? usquequo deliciæ ? Viximus multum tempus mundo, reliquum vivamus et nobis ipsis. Ecquid animæ æquiparabile ? Quid regno cœlorum comparandum ? Quis tibi consiliarius fide dignior quam Deus. Quis prudentior sapiente, aut quis utilior bono ? Quis conditore conjunctior ? Nec Evæ serpentis consilio credidisse magis quam Domini profuit. O inepta verba ! Non vacat sanari nondum ostendas mihi lucem, nondum conjungas me Regi. Nonne hæc aperte loqueris ? Imo etiam his absurdiora. Tu enim si esses tributis publicis obnoxius, nuntiareturque undelibet debitoribus rescissio æris alieni : deinde esset qui per injuriam privare te hac condonatione conaretur ; succenseres utique et clamares, ut qui ea communis beneficii portione, quæ ad te attineret, spoliareris. Postquam vero non præteritorum modo condonatio, sed futurorum etiam largitiones prænuntiatæ sunt ; te ipse injuria afficiens, quantum ne ullus quidem inimicus tibi nocuisset, putasne te tibi convenienter consuluisse,

B

C

D

[1] III Reg. XVIII, 34.

(79) Codex Medicæus Τρισσεύσατε, καὶ ἐτρίσσευσαν.

(80) Addita est vocula ἐν ex libris antiquis. Ibidem Colb. tertius ταῖς ἡμῶν προσιόντων.

(81) Colb. primus ἰσοπολίτην δέ σε τοῖς. Aliquanto post Colb. tertius δέξασθαί σε.

(82) Colb. primus ἢ τίς τοῦ. Statim mss. nonnulli τῇ τοῦ ὄφεως συμβουλίᾳ. Nec ita multo infra Colb. tertius pro λόγων habet λογισμῶν.

(83) Antiqui tres libri ἐπηρέασατο. Edit et Reg. tertius ἐπηρεάσατο, recte. Ibidem utraque editio οἵει προσηκόντως. At nostri sex mss. προσήκοντα, sensu non dissimili.

utiliterque providisse, qui scilicet non admittas condonationem, sed in ære alieno immoriaris ? maxime cum scias, quod decies mille talentorum debitor consecutus fuisset condonationem, nisi ipse per suam in conservum inhumanitatem exactionem in se renovasset [5]. Quod ne nobis quoque accidat post acceptum hoc munus, si debitoribus nostris non dimittamus, cavendum, ut donum firmum in nobis ac stabile permaneat.

4. Ingredere in conclave animæ tuæ, revolve gestorum tuorum memoriam. Si multa sunt peccata tua, ne desperes ob multitudinem. *Ubi enim abundavit delictum, superabundavit gratia* [6] ; si modo gratiam suscipias. Multum enim debenti, **117** multum remittetur, ut amplius diligat : sin autem parva ac levia, nec ad mortem [7] fuerint peccata tua ; cur anxius es de futuro, qui haud ignave præterita pertuleris ; idque, cum necdum esses lege instructus ? Nunc puta velut in trutina animam tuam appendi, hinc ab angelis, hinc a dæmonibus attractam. Utris, quæso, dabis cordis momentum ? Quid apud te vincet ? voluptas carnis, an animæ sanctimonia ? præsentium oblectatio, an futurorum desiderium ? Angeline te suscipient, an detinebunt qui jam tenent ? In acie duces tesseram tribuunt sub se militantibus, ut et amici facile se invicem inclament, et si in conflictu fuerint cum hostibus commisti, queant citra confusionem sejungi. Agnoscet te nemo, nosterne sis, an hostium, nisi mysticis signis necessitudinem affinitatemque ostenderis, nisi signatum sit super te lumen vultus Domini [8]. Quomodo vindicabit te angelus ? quomodo eripiet ex hostibus, nisi agnoverit signaculum ? Quomodo dicturus es tu, Dei sum, si notas ac insignia non exhibeas ? An ignoras, exterminatorem domos signatas præteriisse, in his vero quæ signatæ non erant, primogenita occidisse [9] ? Thesaurus non obsignatus diripi a furibus facile potest : ovi signo carenti tuto struuntur insidiæ.

5. Juvenis es ? Retine juventutem baptismatis freno. Transiit flos ætatis ? Cave feceris viatici jacturam, cave amiseris munimentum, cave cogites de undecima hora velut de prima [10] : quandoquidem et eum qui jam primum editur in lucem, mortem ob oculos habere convenit. Si quis medicus promitteret tibi, se artibus quibusdam ac in-

A οἶει προσηκόντως βεβουλεῦσθαι, καὶ λυσιτελῶς ἐντεθυμῆσθαι περὶ σεαυτοῦ, ὃς γε οὐ δέχῃ τὴν ἄφεσιν, ἀλλ' ἐναποθνήσκεις τοῖς ὀφλήμασι ; καί ταῦτα εἰδὼς, ὅτι ὁ τῶν μυρίων ταλάντων χρεωφειλέτης ἔτυχεν ἂν τῆς ἀφέσεως, εἰ μὴ αὐτὸς ἑαυτῷ τὴν εἴσπραξιν ἐκ τῆς πρὸς τὸν ὁμόδουλον ἀπανθρωπίας ἀνενεώσατο. Ὃ καὶ ἡμῖν φυλακτέον μὴ πάθωμεν, ἐπειδὰν τῆς χάριτος τύχωμεν, μὴ ἀφιέντες (84) τοῖς ὀφειλέταις ἡμῶν, ἵνα βέβαιον ἡμῖν παραμείνῃ τὸ δῶρον.

4. Εἴσελθε εἰς τὸ ταμιεῖόν σου τῆς ψυχῆς, ἀνακίνησόν σου τῶν πεπραγμένων τὴν μνημην. Εἰ μὲν πολλά σού ἐστι τὰ ἁμαρτήματα, μὴ ἀθυμήσῃς τῷ πλήθει· Ὅπου γὰρ ἐπλεόνασεν ἡ ἁμαρτία, ὑπερεπερίσσευσεν ἡ χάρις, ἐὰν δέχῃ τὴν χάριν· τῷ γὰρ ὀφείλοντι πολὺ πολὺ καὶ ἀφεθήσεται, ἵνα περισσότερον ἀγαπήσῃ. B Εἰ δὲ μικρὰ καὶ εὐτελῆ, καὶ οὐ πρὸς θάνατόν σου τὰ ἁμαρτήματα, τί ἀγωνιᾷς τὸ μέλλον, ὅς γε οὐκ ἀγενῶς τὰ παρελθόντα διήνεγκας, καὶ ταῦτα οὔπω τῷ νόμῳ παιδαγωγούμενος ; Νῦν ὥσπερ ἐπὶ τροτάνης ἑστάναι νόμιζέ σου τὴν ψυχὴν, ἔνθεν ὑπ' ἀγγέλων, κἀκεῖθεν ὑπὸ δαιμόνων διελκομένην. Τίσιν ἄρα δώσεις τὴν ῥοπὴν τὴν καρδίας ; Τί παρὰ σοὶ νικήσει ; ἡδονὴ σαρκὸς, ἢ ἁγιασμὸς ψυχῆς ; ἀπόλαυσις τῶν παρόντων ἢ τῶν μελλόντων ἐπιθυμία ; Ἄγγελοί σε παραλήψονται, ἢ καθέξουσιν οἱ κατέχοντες ; Ἐπὶ παρατάξεως οἱ στρατηγοὶ τὸ σύνθημα τοῖς ὑπ' αὐτοὺς (85) διανέμουσιν, ἵνα καὶ οἱ φίλοι ῥᾳδίως ἀλλήλους ἐνακαλῶνται, καὶ πρὸς τοὺς ἐναντίους, ἐὰν ἐν ταῖς συμπλοκαῖς ἀναμιχθῶσιν, εὐκρινὴς δύνηται ὑπάρχειν ὁ χωρισμός. Οὐδεὶς ἐπιγνώσεταί σε, εἰ ἡμέτερος εἶ, ἢ τῶν ὑπC εναντίων, ἐὰν μὴ τοῖς μυστικοῖς συμβόλοις παράσχῃ τὴν οἰκειότητα, ἐὰν μὴ σημειωθῇ ἐπὶ σὲ τὸ φῶς τοῦ προσώπου Κυρίου. Πῶς ἀντιποιηθῇ σου ὁ ἄγγελος ; πῶς δὲ ἀφέληται τῶν ἐχθρῶν, ἐὰν μὴ ἐπιγνῷ τὴν σφραγῖδα ; Πῶς δὲ σὺ ἐρεῖς, Τοῦ Θεοῦ εἰμι, μὴ ἐπιφερόμενος τὰ γνωρίσματα ; Ἢ ἀγνοεῖς, ὅτι τὰς ἐσφραγισμένας οἰκίας ὁ ὀλοθρευτὴς ὑπερέβαινεν, ἐν δὲ ταῖς ἀσφραγίστοις κατεφόνευε τὰ πρωτότοκα ; Ἀσφράγιστος θησαυρὸς εὐεπιχείρητος κλέπταις· πρόβατον ἀσημείωτον ἀκινδύνως ἐπιβουλεύεται.

5. Νέος εἶ ; ἀσφάλισαι τὴν νεότητα τῷ τοῦ βαπτίσματος χαλινῷ. Παράδραμεν ἡ ἀκμή ; μὴ ζημιωθῇς τὰ ἐφόδια, μὴ ἀπολέσῃς τὸ φυλακτήριον (86), μὴ περὶ τῆς ἑνδεκάτης ὥρας ὡς περὶ πρώτης διανοοῦ· ὅπου γε προσήκει καὶ τὸν ἀρχόμενον τοῦ βίου ἐν ὀφθαλμοῖς ἔχειν τὴν τελευτήν. Εἴ τις ἰατρῶν ἐπηγγέλλετό σοι μηχαναῖς τισι καὶ ἐπινοίαις νέον ποιήσειν ἐκ γέ-

[5] Matth. xviii, 24 sqq. [6] Rom. v. 20. [7] I. Joan, v. 17. [8] Psal. iv, 7. [9] Exod. xii, 23. [10] Matth. xx, 12.

(84) Illud, ὃ καὶ ἡμῖν φυλακτέον μὴ πάθωμεν, ἐπειδὰν τῆς χάριτος τύχωμεν, μὴ ἀφιέντες etc., sic vertit interpres velut : *Quod ne patiamur, fratres dilectissimi magnopere animadvertendum posteaquam hanc gratiam adepti sumus, sed debitoribus nostris remittamus, ut firmum* etc. Ita autem interpretandi hæc ei, opinor, causa fuit, quod hoc loco voculam μὴ commode exprimere non posset. Mox duo mss. ἡμῖν παραμείνῃ.

(85) Editio Paris. ὑπ' αὐτοῖς. At quinque mss ὑπ' αὐτούς. Quod ibidem legitur, ἵνα καὶ οἱ φίλοι ῥᾳδίως ἀλλήλους ἀνακαλῶνται, id ita vertit Ducæus, Billium secutus, *ut et amici sese invicem facile revocent* : quam virorum doctissimorum interpretationem hic addendam judicavimus, ut si cuipiam magis probaretur, ea uti liceret.

(86) Combefisius, cui interpretatio vetus non placuit, hæc verba, μὴ ἀπολέσῃς τὸ φυλακτήριον, ita interpretatus est, *Ne salutis pignus amiseris*: quæ interpretandi ratio videri potest quædam esse declaratio verborum Basilii, non simplex eorumdem interpretatio. Haud longe vocem ὥρας ex Colb. primo addidimus.

ροντος, οὐκ ἂν ἐπεθύμησας ἐλθεῖν ἐκείνην τὴν ἡμέραν, ἐν ᾗ σεαυτὸν ὁρᾷν ἔμελλες πρὸς ἀκμὴν ὑποστρέφοντα (87); Ἐπειδὴ δὲ τὴν ψυχήν σου ἀναθαλήσειν ἐπαγγέλλεταί σοι τὸ βάπτισμα, ἣν σὺ ἐπαλαίωσας, καὶ ῥυσὴν αὐτὴν (88) ἐκ τῶν ἀνομιῶν, καὶ ἐσπιλωμένην ἀπέδειξας, καταφρονεῖς τοῦ εὐεργέτου, καὶ οὐ προστρέχεις τῷ ἐπαγγέλματι. Οὐκ ἐπιθυμεῖς ἰδεῖν τί το μέγα θαῦμα τῆς ὑποσχέσεως; πῶς ἄνευ μητρὸς ἀναγεννᾶται ἄνθρωπος, πῶς ὁ παλαιούμενος καὶ φθειρόμενος κατὰ τὰς ἐπιθυμίας τῆς ἀπάτης σφριγᾷ πάλιν, καὶ ἀνηβᾷ, καὶ εἰς τὸ ἀληθινὸν ἄνθος τῆς νεότητος ἐπανέρχεται; Βάπτισμα αἰχμαλώτοις λύτρον, ὀφλημάτων ἄφεσις, θάνατος ἁμαρτίας, παλιγγενεσία ψυχῆς, ἔνδυμα φωτεινόν, σφραγὶς ἀνεπιχείρητος, ὄχημα πρὸς οὐρανόν, βασιλείας πρόξενον, υἱοθεσίας χάρισμα. Τοσούτων ἀγαθῶν καὶ τηλικούτων, ἄθλιε, προτιμοτέραν ἄγεις τὴν ἡδονήν; Νοῶ γάρ σου τὴν ὑπέρθεσιν, κἂν περιστέλλῃ (89) τοῖς ῥήμασιν· αὐτὰ βοᾷ τὰ πράγματα, κἂν τῇ φωνῇ σιωπᾷς. Ἔασον, ἀποχρήσωμαι τῇ σαρκὶ πρὸς τὴν ἀπόλαυσιν τῶν αἰσχρῶν, ἐγκυλισθῶ τῷ βορβόρῳ τῶν ἡδονῶν, αἱμάξω τὰς χεῖρας, ἁφῶμαι τὰ ἀλλότρια, δολίως πορευθῶ, ἐπιορκήσω, ψεύσωμαι· καὶ τότε τὸ βάπτισμα, ὅταν λήξω ποτὲ τῶν κακῶν, ὑποδέξομαι (90). Εἰ μὲν οὖν καλὸν ἡ ἁμαρτία, φύλασσε ταύτης εἰς τέλος· εἰ δὲ βλαβερὰ τῷ ποιοῦντι, τί ἐπιμένεις τοῖς ὀλεθρίοις; Οὐδεὶς; χολὴν ἐμέσαι ζητῶν, ἐκ πονηρᾶς καὶ ἀκολάστου διαίτης πολυπλασίονα ταύτην ἑαυτῷ συναθροίζει. Καθαίρειν προσῆκε τῶν λυπούντων τὸ σῶμα, οὐ μέντοι κατασκευάζειν τὴν νόσον μείζονα τῆς δυνάμεως. Φαίνεται ἡ ναῦς μέχρι τίνος τὸ βάρος τῶν ἀγωγίμων ὑφίσταται, τὸ δὲ ὑπὲρ τοῦτο καταβαπτίζει. Φοβήθητι μὴ καὶ σὺ τὰ παραπλήσια πάθῃς, καὶ μείζονα τῆς ἀφέσεως ποιήσας τὰ ἁμαρτήματα (91), πρὸ τῶν ἐλπισθέντων λιμένων ὑποστῇς τὸ ναυάγιον. Οὐ βλέπει Θεὸς τὰ γινόμενα; ἢ οὐ νοεῖ σου τὰ ἐνθυμήματα; ἢ συνεργάζεταί σοι τὰς ἀνομίας; Ὑπέλαβες ἀνομίαν, φησίν, ὅτι ἔσομαί σοι ὅμοιος (92). Σὺ δὲ, ἀνδρὸς μὲν θνητοῦ φιλίαν πραγματευόμενος, δι' εὐεργεσίας αὐτὸν προσάγῃ, ἐκεῖνα λέγων καὶ πράττων οἵσπερ ἂν αἴσθῃ χαίροντα· Θεῷ δὲ προσοικειούμενος, καὶ εἰς τὴν υἱοῦ τάξιν ἐλπίζων παραδεχθήσεσθαι, τὰ ἐχθρὰ τῷ Θεῷ

dustria juvenem te ex sene facturum esse, nonne desiderares illam adesse diem, in qua teipsum visurus esses ad ætatis vigorem reversum? Sed cum baptismus facturum se spondet ac pollicetur, ut anima tua quam vetustate confecisti, ac iniquitatibus rugosam maculosamque reddidisti, ad pristinum florem redeat: aspernaris benefacientem, nec accurris ad promissionem. Itane vero magnum pollicitationis miraculum videre non cupis? quomodo sine matre regeneretur homo? quomodo inveteratus et erroris desideriis [11] corruptus, vigeat rursus, repubescatque, et ad verum juventutis florem revertatur? Baptismus captivis est redemptionis pretium, debitorum condonatio, mors peccati, regeneratio animæ, indumentum lucidum, sigillum quod conatu nullo frangi potest, vehiculum ad cœlum, regni conciliator, adoptionis donum. Tot ac tantis bonis, o miser, voluptatem ducis potiorem? Novi enim procrastinationem tuam, quanquam eam verbis contegis: clamant res ipsæ, tametsi voce taces. Sine, utar corpore ad fruendas turpes libidines, voluter in cœno voluptatum, cruentem manus, diripiam aliena, **118** dolose ambulom, pejerem, mentiar; et tunc cum tandem aliquando a malis destitero, suscipiam baptisma. Quod si peccatum bonum est et honestum, illud ad finem usque serva: sin noxium est patranti, quid in exitiosis immoraris? Nemo bilem evomere cum vult, mala intemperantique diæta eam sibi multo abundantiorem congerit. Par enim fuerit corpus a noxiis purgare, non morbum viribus majorem efficere. Exstat navis interim dum impositarum mercium onus sustentat; si quid ultra accesserit, mergit. Time ne tibi etiam paria accidant; neve si peccata committas venia majora, ante portus speratos naufragium facias. Non videt Deus quæ fiunt? non agnoscit tuas cogitationes? an iniquitates tuas juvat? *Suspicatus est*, inquit, *iniquitatem, quod ero tibi similis* [12]. Tute mortalis viri amicitiam cum ambis, beneficiis eum allicis, dicisque ac facis, quibus gavisurum ipsum intelligis: sed Deo conjungi volens, et in filii locum te receptum iri sperans, si interea tamen quæ Deo inimica

[11] Ephes. IV, 22. [12] Psal. XLIX, 21.

(87) Reg. primus ἐπιστρέφοντα. Mox unus ms. ἀναθάλλειν.

(88) Editio Paris. καὶ ῥύσσειν αὐτήν, corrupte. Editio Basil. et mss. aut cum duplici σ, καὶ ῥυσσήν, aut cum unico, καὶ ῥυσήν, emendate: nam utraque scribendi ratione uti solent. Statim duo mss. ἐπέδειξας.

(89) Colb. tertius περιστέλλῃς.

(90) Colb. tertius δέξομαι.

(91) Miror Volaterranum, qui illud, Φοβήθητι μὴ καὶ σὺ τὰ παραπλήσια πάθῃς, καὶ μείζονα τῆς ἀφέσεως ποιήσας τὰ ἁμαρτήματα, ita Latine reddidit: *Vide ne et tu similia patiaris, majora continuo admittenda, quam ea quæ remittenda tibi per baptismum promittebantur.* Sed hoc non dicit Basilius, nec dicere potuit; cum nullum sit peccatum quantumvis grave, quod baptismate non deleatur. Horum autem verborum, ut mihi quidem videtur, sententia hæc est: Cave peccata admittas, quæ indignum te venia reddant, sic ut justo Dei judicio ante moriaris, quam baptisma suscipias. Combefisius posteaquam hunc Basilii locum sic interpretatus est, *majora peccans quam pro veniæ ratione*, addit, *ob quæ silicet excludaris a baptismi gratia*: quam viri cæteroquin doctissimi declarationem non puto cuiquam probatum iri, cum nemo quamlibet scelestus unquam, quod sciam, a baptismi gratia exclusus sit.

(92) Utraque editio: Ὑπέλαβες, ἄνομε, φησίν, ὅτι ἔσομαί σοι ὅμοιος, *existimasti, o inique, inquit, quod ero tui similis.* Et ita scripsisse quemdam interpretem, ex *Hexaplis* discimus. At nostri sex mss. magno inter se sensu. ὑπέλαβες, ἀνομίαν, etc. *Suspicatus es*, inquit, *iniquitatem, quod ero tui similis*, nec aliter legitur apud LXX.

sunt perpetres, et per legis violationem eum dedecores, unde maxime illum offendis, indene ipsius familiaritatem necessitudinemque tibi polliceris? Vide ne liberationis spe, si tibi ipse malorum copiam congesseris, peccatum quidem coacerves, venia vero priveris. *Deus non irridetur*[13]. Cave abutaris gratia ad quæstum. Ne dixeris: Bona est quidem lex, sed jucundius peccatum. Diaboli hamus voluptas est, trahens ad perniciem. Voluptas mater est peccati: peccatum vero stimulus mortis est[14]. Voluptas nutrix est æterni vermis: quæ fruentem se ad tempus quidem demulcet: deinde vero germina felle amariora producit. Nihil aliud clamat procrastinatio nisi illa: Regnet in me primum peccatum, postea regnabit aliquando etiam Dominus. Exhibebo mea membra arma injustitiæ iniquitati[15]: deinde exhibebo ea aliquando etiam arma justitiæ Deo. Sic et Cain offerebat sacrificia, prima in usum commodumque suum, secunda conditori et largitori Deo. Cum idoneus es qui opereris, absumis in peccatis juventutem tuam. Postquam elanguerunt organa, tunc ea Deo offers, cum non amplius potes his ad ullam rem uti, sed ea necesse est torpere ob diutinam tabem, vigore et robore resoluto. Continentia in senectute continentia non est: sed animus ad lasciviendum invalidus. Mortuus non coronatur: nemo ideo justus, quod ei mali faciendi facultas non sit. Vires ac potentia dum tibi suppetunt, fac vincas ratione peccatum. Hoc enim virtus est, declinare a malo, et efficere bonum[16]. Nam cessare a malo, neque **119** laude, neque castigatione ex se dignum est. Peccare si desieris ob ætatem, beneficium est infirmitatis. Laudamus autem eos qui animi proposito boni sunt, non eos, qui necessitate aliqua a malo arcentur. Cæterum quis tibi vitæ limitem præfixit? quis certum senectutis terminum tibi definivit? quis sponsor futurorum apud te adeo fide dignus? An non vides infantes abreptos? an non vides eos qui ætate vigent, abduci, atque de medio tolli? Nullum præfinitum tempus vita habet. Quid exspectas, ut beneficio febris et munere baptisma accipias? quando neque salutaria verba proferre poteris, neque forte tibi clare audire licebit, morbo caput ipsum occupante: non manus ad cœlum attollere, non in pedes erigi, non genu flectere ad adorandum, non commode doceri, non diligenter confiteri, non pacisci cum Deo, non inimico renun-

πράττων, καὶ διὰ τοῦ νόμου παραβάσεως ἀτιμάζων αὐτόν, ἐξ ὧν μάλιστα προσκρούεις, ἐκ τούτων ἐλπίζεις τὴν οἰκειότητα; Ὅρα μὴ ἐπ' ἐλπίδι τῆς ἀπολυτρώσεως, πλῆθος κακῶν σεαυτῷ συλλεξάμενος, τὴν μὲν ἁμαρτίαν συναθροίσῃς (93), τῆς δὲ συγχωρήσεως ἀποτύχῃς. Θεὸς οὐ μυκτηρίζεται. Μὴ ἐμπορεύου (94) τὴν χάριν. Μὴ εἴπῃς· Καλὸς μὲν ὁ νόμος, ἀλλ' ἡδίων ἡ ἁμαρτία. Ἡδονὴ ἄγκιστρόν ἐστι τοῦ διαβόλου πρὸς ἀπώλειαν ἕλκον. Ἡδονὴ μήτηρ τῆς ἁμαρτίας (95)· ἡ δὲ ἁμαρτία τὸ κέντρον ἐστὶ τοῦ θανάτου. Ἡδονὴ τροφὸς τοῦ αἰωνίου σκώληκος, ἡ πρὸς καιρὸν μὲν καταλεαίνει τὸν ἀπολαύοντα, ὕστερον δὲ πικροτέρας χολῆς ποιεῖται (96) τὰς ἀναδόσεις. Οὐδὲν ἄλλο βοᾷ ἡ ὑπέρθεσις ἢ ταῦτα· βασιλευσάτω ἐν ἐμοὶ πρῶτον ἡ ἁμαρτία, εἶτα βασιλεύσει ποτὲ καὶ ὁ Κύριος. Παραστήσω μου τὰ μέλη ὅπλα ἀδικίας τῇ ἀνομίᾳ· εἶτά παραστήσω ποτὲ καὶ ὅπλα δικαιοσύνης αὐτὰ τῷ Θεῷ. Οὕτω καὶ Κάϊν (97) προσέφερε τὰς θυσίας· τὰ πρῶτα τῇ ἀπολαύσει τῇ ἑαυτοῦ, τὰ δεύτερα τῷ κτίσαντι καὶ δωρησαμένῳ Θεῷ. Ὅτε δυνατὸς εἶ ἐν ἔργοις, τὴν νεότητά σου ταῖς ἁμαρτίαις προσανάλισκεις. Ὅτε ἀποκάμῃ τὰ ὄργανα, τότε προσάγεις αὐτὰ τῷ Θεῷ, ὅτε εἰς οὐδὲν αὐτοῖς ἔστι χρήσασθαι, ἀλλ' ἀνάγκη κεῖσθαι διὰ τὸν ἐκ τοῦ χρόνου μαρασμὸν παραλυθέντος (98) τοῦ τόνου. Ἡ ἐν γήρᾳ σωφροσύνη οὐ σωφροσύνη, ἀλλ' ἀκολασίας ἀδυναμία. Νεκρὸς οὐ στεφανοῦται· οὐδεὶς δίκαιος δι' ἀδυναμίαν κακοῦ· Ἕως ἔστι σοι δύναμις, λόγῳ κράτει τῆς ἁμαρτίας. Τοῦτο γάρ ἐστιν ἀρετή· ἔκκλισις ἀπὸ κακοῦ, καὶ ποίησις ἀγαθοῦ. Ἡ δὲ ἀργία τῆς πονηρίας οὔτε ἐπαίνων αὐτὴ καθ' ἑαυτήν, οὔτε κολάσεων ἀξιοῦται. Ἐὰν δὲ ἡλικίαν παύσῃ τῆς ἁμαρτίας, τῆς ἀσθενείας ἡ χάρις. Ἐπαινοῦμεν δὲ τοὺς κατὰ προαίρεσιν ἀγαθούς, οὐ τοὺς ἀπό τινος ἀνάγκης ἐξειργομένους. Τίς δέ σοι καὶ τὸν ὅρον τῆς ζωῆς ἔπηξε; τίς σοι τὴν προθεσμίαν τοῦ γήρως ὥρισε; τίς οὕτως ἀξιόπιστος παρὰ σοὶ τῶν μελλόντων ἐγγυητής; Οὐχ ὁρᾷς νήπια ἁρπαζόμενα (99), τοὺς ἐν ἡλικίᾳ ἀπαγομένους; Οὐκ ἔχει μίαν προθεσμίαν ὁ βίος. Τί ἀναμένεις πυρετοῦ σοι δῶρον γενέσθαι τὸ βάπτισμα; ὅτε οὐδὲ φθέγξασθαι δυνσήῃ τὰ σωτήρια ῥήματα, τάχα δὲ οὐδὲ ἀκοῦσαι καθαρῶς ἐπιτραπήσῃ, αὐτῇ τῇ κεφαλῇ ἐνοικούσης τῆς νόσου· οὐ χεῖρας ἆραι εἰς οὐρανόν, οὐκ ἐπὶ πόδας διαναστῆναι, οὐ κλῖναι γόνυ εἰς τὴν προσκύνησιν, οὐ διδαχθῆναι χρησίμως, οὐχ ὁμολογῆσαι ἀσφαλῶς, οὐχὶ συνθέσθαι Θεῷ, οὐκ ἀποτάξασθαι τῷ ἐχθρῷ, τάχα δέ οὐδὲ συνετῶς ἐπακολουθῆσαι μυσταγωγούμενος, ἀμφίβολος ὢν τοῖς παροῦσιν, ἆρα (1) ᾖσθου

[13] Galat. VI, 7. [14] I Cor. XV, 56. [15] Rom. VI, 13. [16] I Petr. III, 11.

(93) Antiqui duo libri ἁμαρτίαν ἀθροίσῃς.

(94) Basilius hoc dicit: Noli dono baptismatis ita uti, ut deliciis fruare, genioque indulgeas, et dedas te voluptatibus.

(95) Colb. primus μήτηρ ἐστί.

(96) Colb. tertius ποιεῖ. Ibidem in Reg. primo pro ἀναδόσεις legitur ἀντιδόσεις. Aliquanto post Colb. tertius pro τῷ Θεῷ habet τῷ Κυρίῳ, *Domino*: quæ verba ita scripta sunt in Colb, primo, παράστήσω αὐτά ποτε καὶ ὅπλα δικαιοσύνης τῷ Θεῷ, alio ordine, et clarius.

(97) Reg. primus ὁ Κάϊν. Hoc ipso in loco idem codex πρῶτα μὲν... δεύτερα δέ.

(98) Veteres quatuor libri παραλυθέντα. Editio utraque et Reg. tertius παραλυθέντος. Aliquanto post. Colb. tertius οὐδεὶς δικαιοῦται.

(99) Colb. primus ἀναρπαζόμενα.

(1) Editio Paris. ἢ ἆρα, Vocula ἢ in mss. non legitur. Ibidem editio Paris. ᾖσθε... ἔχεις. Editio Basil. et sex mss. ᾖσθετο... ἔχει... Colb. tertius recenti admodum manu habet ᾖσθου... ἔχεις: quam emendationem, cum nihil melius occurrerit, sequi non dubitavimus.

τῆς χάριτος, ἢ ἀναισθήτως ἔχεις τῶν γινομένων. Ὅταν A δὲ καὶ ἐπιστημόνως τὴν χάριν δέξῃ τότε τὸ μὲν τάλαντον ἔχεις, τὴν δὲ ἐργασίαν οὐκ ἐπιφέρῃ.

tiare, neque forte in recipiendis initiamentis rem scienter prosequi; cum dubitent qui adsunt, utrum senseris gratiam, an sine sensu quæ aguntur accipias. Imo etiam etsi sciens gratiam susciperes, tunc quidem talentum habes, sed lucrum non refers.

6. Μίμησαι τὸν εὐνοῦχον. Εὗρεν ἐκεῖνος τὸν κατηχοῦντα, καὶ οὐκ ὑπορεῖδε τὴν μάθησιν, ἀλλ' ἐπὶ τὸ ἄρμα ἀνεβιβάσατο τὸν πένητα ὁ πλούσιος, τὸν ἰδιώτην καὶ εὐκαταφρόνητον ὁ σοβαρὸς καὶ ὑπέργκος· καὶ διδαχθεὶς τὸ Εὐαγγέλιον τῆς βασιλείας, ἐδέξατο μὲν τῇ καρδίᾳ τὴν πίστιν, οὐκ ἀνεβάλετο δὲ τὴν σφραγῖδα τοῦ Πνεύματος. Ἐπειδὴ γὰρ ἀπήντησαν (2) ὕδατι, Ἰδοὺ, φησὶν, ὕδωρ, Ἐκ περιχαρείας ὁ λόγος· Ἰδοὺ τὸ ζητούμενον, Τί κωλύει με βαπτισθῆναι; Ὅπου προαίρεσις ἑτοίμη, τὸ κωλύον οὐδέν. Ὁ γὰρ καλῶν φιλάνθρωπος, ὁ διάκονος εὐτρεπὴς (3), ἡ B χάρις ἄφθονος· ἡ προθυμία ἐνυπαρχέτω, καὶ τὸ ἐμποδίζον οὐκ ἔσται. Εἷς ἐστιν ὁ κωλύων, ὁ ἐμφράσσων ἡμῖν τὰς εἰς σωτηρίαν ὁδοὺς, ὃν νικήσωμεν τῇ συνέσει. Ἐκεῖνος τὸν ὄκνον ἡμῖν ἐμποιεῖ· ἡμεῖς διαναστῶμεν πρὸς ἐργασίαν. Ἐκεῖνος διακένοις ἐπαγγελίαις τὰς καρδίας ἡμῶν ἐξαπατᾷ· ἡμεῖς αὐτοῦ μὴ ἀγνοήσωμεν τὰ νοήματα. Ἢ γὰρ οὐχὶ τὴν μὲν ἁμαρτίαν σήμερον ποιεῖν ὑποβάλλει, τὴν δὲ δικαιοσύνην εἰς τὴν αὔριον πείθει ἡμᾶς ταμιεύεσθαι; Διὰ τοῦτο ὁ Κύριος, ἀναλύων αὐτοῦ τὰς πονηρὰς συμβουλίας, Σήμερον, φησὶν, ἐὰν τῆς φωνῆς μου ἀκούσητε. Ἐκεῖνος λέγει· Τὴν σήμερον ἐμοὶ, καὶ τὴν αὔριον τῷ Θεῷ. Ὁ Κύριος ἀντιβοᾷ· Σήμερον τῆς ἐμῆς φωνῆς ἀκούσατε (4). Νόησον τὸν ἐχθρόν· οὐ τολμᾷ συμβουλεῦσαι καθόλου ἀποστῆναι Θεοῦ (οἶδεν, ὅτι βαρὺ τοῦτο ἀκοῦ- C σαι Χριστιανοῖς), ἀλλὰ τέχναις ἀπατηλαῖς μεθοδεύει τὴν ἐπιχείρησιν. Σοφός ἐστι τοῦ κακοποιῆσαι. Συνορᾷ, ὅτι κατὰ τὸ παρὸν ζῶμεν οἱ ἄνθρωποι, καὶ πᾶσα πρᾶξις κατὰ τὸ ἐνεστὼς ἐνεργεῖται. Τὴν οὖν σήμερον κλέπτων ἡμῶν διὰ τῆς μεθοδείας, τῆς αὔριον (5) ἡμῖν τὰς ἐλπίδας περιαφήσειν. Εἶτα, ἐπειδὰν ἡ αὔριον ἔλθῃ, πάλιν ἔρχεται ὁ κακὸς συμμεριστὴς ἡμῶν, ἀξιῶν τὴν σήμερον ἑαυτῷ, τὴν δὲ αὔριον τῷ Κυρίῳ· καὶ οὕτως ἀεὶ τὸ μὲν παρὸν δι' ἡδονῆς ὑφαιρούμενος, τὸ δὲ μέλλον ταῖς ἐλπίσιν ἡμῶν προσαφιεὶς, λανθάνει ἡμᾶς ἀποδυκολῶν τῆς ζωῆς.

6. Imitare eunuchum [17]. Ille invenit qui ipsum prima fidei elementa doceret, nec doctrinam ac documenta aspernatus est: sed in currum evexit pauperem dives, idiotam et aspernabilem magnificus et sumptuosus; atque regni Evangelium edoctus, suscepit corde fidem, non sigillum Spiritus distulit. Cum etiam pervenissent ad aquam, *Ecce*, inquit, *aqua*. Vox ingentis gaudii: Ecce quod quæritur, *Quid prohibet me baptizari?* Ubi prompta voluntas est, quod impediat nihil est. Nam qui vocat, benignus est: expeditus est minister, uberrima gratia. Studium insit et alacritas, tumque nullum erit impedimentum. Unus est qui prohibet, ille videlicet, qui nobis vias ad salutem obstruit, quem prudentia vincamus. Ille cunctationis ac moræ nobis auctor est; nos ad opus faciendum insurgamus. Ille inanibus promissis corda nostra decipit: nos ejus cogitata ne ignoremus. Nonne suggerit ut hodie perpetremus peccatum, suadet e diverso, ut justitiam in crastinum reservemus? Quapropter Dominus prava ejus consilia evertens, ait: *Hodie si vocem meam audieritis* [18]. Ille dicit: Hodiernum mihi, crastinum Deo. Dominus contra vociferatur: Hodie vocem meam audite. Considera inimicum; suadere non audet, ut omnino a Deo secedas (novit id auditu Christianis grave esse), sed fraudulentis artibus atque insidiosis aggreditur. Sapiens est ad malefaciendum [19]. Intelligit nos homines in præsenti solum tempore vivere, actionemque omnem in præsenti tempore fieri. Quamobrem hodierna die nobis fraudulenter surrepta, nobis spem crastinæ relinquit. Deinde cum dies crastina venit, rursus accedit malus noster divisor, sibique hodiernum, Domino vero crastinum poscit, atque sic semper **120** præsens quidem per voluptatem subtrahens, futurum vero spei nostræ proponens, imprudentes nos et incautos et vita subducit.

7. Ταιαύτην εἶδον ἐγώ ποτε πανουργίαν ὄρνιθος (6) εὐμηχάνου. Εὐαγώτων γὰρ αὐτῇ τῶν νεοττῶν ὑπαρχόντων δι' ἀπαλότητα, ἑαυτὴν προβαλλομένη ὡς D ἕτοιμον θήραμα, καὶ ταῖς χερσὶ τῶν ἀγρευόντων ἐνστρεφομένη, οὔτε ἁλώσιμος ἦν ἐκ τοῦ προχείρου τοῖς θηρευταῖς (7), οὔτε ἀπόγνωσιν αὐτοῖς ἐνεποίει

7. Vidi ego aliquando talem callidæ cujusdam avis astutiam. Nimirum cum pulli ejus essent captu faciles ob teneritudinem, se ipsa objiciebat ut paratam prædam, atque ante venantium manus versans, neque facile poterat a venatoribus capi, neque spem capiendæ prædæ eis adimebat. Sed interea dum

[17] Act. VIII, 27 sqq. [18] Psal. XCIV, 8. [19] Jerem. IV, 22.

(2) Colb. primus ὑπήντησαν. Notas eruditissimas, quibus Ducæus totam hanc orationem illustrat, legas suadeo.

(3) In Colb. primo et in Reg. itidem primo pro εὐτρεπὴς legitur εὐπρεπής.

(4) Editio Paris. ἀκούσητε. Editio Basil. et sex mss. ἀκούσατε. Quod ait Combefisius, se hoc loco in suis codicibus legisse σήμερον ἐάν, in eo lapsus videri potest. Nam verisimile fit, virum doctum voculam ἐάν, quæ paulo ante legitur, incaute huc transtulisse. Nec ita multo infra Colb. 1 οἶδε γαρ·

(5) Sic mss. omnes. Utraque editio εἰς τὴν αὔριον, *spem nobis in crastinum remittit*.

(6) Ducæus, ut alibi de aliis rebus, ita hoc loco de illa ave docte disserit. Hoc ipso in loco Colb. primus αὐτῆς τῶν. Subinde Colb. tertius προσβαλλομένη.

(7) Antiqui duo libri τοῖς θηραταῖς. Mox Colb. primus τῇ περὶ αὐτήν. Nec ita multo infra Colb. tertius φοβήθητι καὶ σύ.

ipsos spe varie detineret, ac circa se occuparet, fugiendi copiam ac securitatem pullis suis subministravit, ac postremo ipsa quoque simul avolavit. Time ne et tibi similia accidant, qui certa incertorum spe derelinquas. Huc igitur ades dum mihi, teipsum totum ad Dominum transfer; da nomen tuum; Ecclesiæ ascribere. Miles recensetur in catalogo: athleta inscriptus decertat: civis civitate donatus inter tribules annumeratur. Omnibus his obnoxius es, ut miles Christi, ut athleta pietatis, ut cœli municeps. Conscribere in hoc libro, ut in cœlesti transcribaris. Disce, edocearis evangelicam disciplinam, exactam oculorum vigilantiam, linguæ continentiam, corporis servitutem, animi humilitatem, mentis puritatem, iræ exstinctionem. Ad quidpiam si adigeris, superadde[20]: si spoliaris, ne litiga[21]: si haberis odio, dilige[22]: persecutionem si patiaris, sustine[23]; conviciis si afficiaris, obsecra. Fac moriaris peccato[24]: crucifigare cum Christo: dilectionem totam in Dominum transmove. Sed difficilia sunt hæc et gravia. Quid, quæso, rerum bonarum facile est? Quis dormiens tropæum statuit. Quis inter delicias et tibiarum modulos coronis fortitudinis exornatus est? Nemo nisi cucurrerit, sustulit bravium. Gloriam pariunt labores, comparantur coronæ defatigatione. *Per multas tribulationes oportet nos intrare in regnum cœlorum*[25], dico et ego: sed has tribulationes ea quæ in regno cœlorum fruenda est beatitudo excipit, peccati vero labores dolor gehennæ atque tristitia exspectat. Imo etiam si quis diligenter animadvertit, ne ipsa quidem diaboli opera ab iniquitatis operariis sine labore patrantur. Qui sunt castitatis sudores? At sudore madet scortator, absumente illum voluptate. Num continentia tantum demit corpori, quantum exsecrabilis ac rabiosa incontinentia corrumpit? Noctes quidem insomnes peragunt qui pernoctant in precationibus: sed qui invigilant iniquitati, eas longe molestius traducunt. Nam et timor, ne deprehendare, et voluptatum stimulus omnem prorsus requiem fugant. Quod si itineris ad salutem deducentis angustias fugiens, latam amplamque peccati viam persequare; vereor ne latam ad finem usque secutus, consentaneum itineri diversorium reperias. Sed servatu difficilis est thesaurus. Invigila itaque, frater. Habes, si velis, adjutores, precationem ad noctis custodiam, **121** jejunium quod domum custodiat, cantum psalmorum, quo recreetur animus. Hæc tibi socia adjunge. Hæc tecum simul pernoctent ad res pretiosas custodiendas. Quid, dic mihi, nonne melius est ditescentes nos pro supellectilis prætiosæ custodia sollicitudinem pati, quam

τῆς ἄγρας· ἀλλὰ ταῖς ἐλπίσιν αὐτοὺς ποικίλως παρακατέχουσα, τῇ περὶ ἑαυτὴν ἀσχολίᾳ, τοῖς νεοσσοῖς τὴν ἄδειαν τῆς φυγῆς προεξένησεν, εἶτα τὸ τελευταῖον καὶ αὐτὴ συναπέπτη. Φοβήθητι μὴ καὶ σὺ τὰ παραπλήσια πάθῃς, ἐν ταῖς περὶ τῶν ἀδήλων ἐλπίσι τὰ φανερὰ προείμενος. Δεῦρο δὴ οὖν μοι, ὅλον σεαυτὸν μετάθες ἐπὶ τὸν Κύριον· ἐπίδος σεαυτοῦ τὴν ὀνομασίαν· καταγράφηθι μετὰ τῆς Ἐκκλησίας. Ὁ στρατιώτης καταλόγοις ἐναριθμεῖται· ὁ ἀθλητὴς ἐναπογραψάμενος (8) ἀγωνίζεται· ὁ δημότης πολιτογραφηθεὶς τοῖς φυλέταις ἐναριθμεῖται. Πᾶσι τούτοις ὑπεύθυνος εἶ, ὡς στρατιώτης Χριστοῦ, ὡς ἀθλητὴς εὐσεβείας, ὡς τὸ πολίτευμα ἔχων ἐν οὐρανοῖς. Ἀπογράφηθι ἐν ταύτῃ τῇ βίβλῳ, ἵνα μεταγραφῇς εἰς τὴν ἄνω. Μάθε, διδάχθητι εὐαγγελικὴν πολιτείαν, ὀφθαλμῶν ἀκρίβειαν, γλώσσης ἐγκράτειαν, σώματος δουλαγωγίαν, φρόνημα ταπεινὸν, ἐννοίας καθαρότητα, ὀργῆς ἀφανισμόν. Ἀγγαρευόμενος προστίθει· ἀποστερούμενος μὴ δικάζου· μισούμενος ἀγάπα· διωκόμενος ἀνέχου· βλασφημούμενος παρακάλει. Νεκρώθητι τῇ ἁμαρτίᾳ· συσταυρώθητι τῷ Χριστῷ· ὅλην τὴν ἀγάπην μετάθες ἐπὶ τὸν Κύριον. Ἀλλὰ χαλεπὰ ταῦτα. Τί δὲ τῶν ἀγαθῶν (9) εὔκολον; Τίς καθεύδων τρόπαιον ἔστησε; Τίς τρυφῶν καὶ καταυλούμενος τοῖς τῆς καρτερίας στεφάνοις κατεκοσμήθη; Οὐδεὶς μὴ δραμὼν ἀνείλετο τὸ βραβεῖον. Πόνοι γεννῶσι δόξαν, κάματοι· προξενοῦσι στεφάνους. Διὰ πολλῶν θλίψεων δεῖ ἡμᾶς εἰσελθεῖν εἰς τὴν βασιλείαν τῶν οὐρανῶν (10), φημὶ κἀγώ· ἀλλὰ ταύτας μὲν τὰς θλίψεις ἡ ἐν τῇ βασιλείᾳ τῶν οὐρανῶν μακαριότης ἐκδέχεται· τοὺς δὲ τῆς ἁμαρτίας καμάτους τὸ τῆς γεέννης ἐπίπονον καὶ σκυθρωπὸν ἀναμένει. Ἀλλὰ γὰρ ἀκριβῶς σκοποῦντι, οὐδὲ τὰ τοῦ διαβόλου ἔργα τοῖς ἐργάταις τῆς ἀνομίας ἀκμητὶ παραγίνεται. Ποῖοι ἱδρῶτες τῆς σωφροσύνης; Ὁ δὲ πορνεύων καθίδρως ἐστὶ, τῆς ἡδονῆς αὐτὸν ἐκτηκούσης. Τί τοσοῦτον ὑφαιρεῖ (11) τοῦ σώματος ἡ ἐγκράτεια, ὅσον ἡ βδελυρὰ καὶ λυσσώδης ἀκολασία διαφθείρει; Νύκτες δὲ ἄϋπνοι τῶν διανυκτερευόντων ἐν προσευχαῖς· ἀλλὰ πολλῷ χαλεπώτεραι τῶν ἐπαγρυπνούντων ταῖς ἀδικίαις. Ὅ τε γὰρ φόβος τοῦ φωραθήσεσθαι, καὶ ὁ ἐπὶ ταῖς ἡδοναῖς οἶστρος πᾶσαν ἀνάπαυσιν παντελῶς ἀπελαύνει. Εἰ δὲ, φεύγων τὸ στενὸν τῆς ἐπὶ σωτηρίαν φερούσης (12), τὸ εὐρύχωρον διώκεις τῆς ἁμαρτίας, φοβοῦμαι μὴ, μέχρι τέλους τὴν πλατεῖαν ὁδεύσας, ἀκόλουθον εὕρῃς τῇ ὁδῷ τὸ κατάλυμα. Ἀλλὰ δυσφύλακτος ὁ θησαυρός. Καὶ ἐπαγρυπνήσαν, ἀδελφέ. Ἔχεις συνεργοὺς, ἐὰν θέλῃς, προσευχὴν νυκτοφυλακοῦσαν, νηστείαν οἰκουροῦσαν, ψαλμῳδίαν ψυχαγωγοῦσαν. Ταύτας συμπαράλαβε. Αὗται συναγραυλείτωσάν σοι ἐπὶ τὰς φυλακὰς τῶν

[20] Matth. v. 41. [21] ibid. 40. [22] ibid. 44. [23] I Cor. IV, 12, 13. [24] Rom. VI, 2. [25] Act. XIV, 21.

(8) In duobus codicibus scriptum reperi ἀπογραψάμενος.

(9) Editi τῶν ἐν κόσμῳ ἀγαθῶν. Illud, ἐν κόσμῳ, in nostris sex mss. non legitur, ob idque has duas voces delevimus. Nec ita multo post Reg. primus ἀνεῖλε τό.

(10) Illud. τῶν οὐρανῶν, ex duobus Colbertinis sumptum est, et huic editioni additum.

(11) Reg. primus ἀφαιρεῖ.

(12) Idem codex σώτηρίαν ἀγούσης. Rursus idem codex et alter φοβοῦ: sed in ora Regii primi scriptum fuit γρ. φοβοῦμαι. Subinde Colb. primus τῆς ὁδοῦ.

τιμείων. Τί βέλτιον, εἰπέ μοι, πλουτοῦντας ἡμᾶς ὑπὲρ τῆς φυλακῆς τῶν τιμίων ἀγωνιᾷν, ἢ μηδὲ ἔχειν τὴν ἀρχὴν ὃ φυλάξωμεν; Οὐδεὶς φόβῳ τῶν στερήσεων τὰ ἀγαθὰ ἀπωθεῖται. Οὕτω γὰρ ἂν οὐδὲν τῶν ἀνθρωπίνων συνίστη, εἰ ἐφ' ἑκάστῳ τῶν σπουδαζομένων τὰς ἀποτυχίας ἐλογιζόμεθα. Παράκειται γὰρ τῇ γεωργίᾳ μὲν ἡ ἀφορία, ταῖς ἐμπορίαις δὲ τὰ ναυάγια, τοῖς γάμοις αἱ χηρεῖαι, ταῖς παιδοτροφίαις αἱ ἀτεκνώσεις. Ἀλλ' ὅμως ἐγχειροῦμεν τοῖς ἔργοις, ταῖς χρηστοτέραις ἐλπίσιν ἐπερειδόμενοι· τὴν δὲ τῶν ἐλπισθέντων ἔκβασιν ἀναπιθέντες τῷ τὰ ἡμέτερα οἰκονομοῦντι Θεῷ. Σὺ δὲ λόγῳ μὲν ἀποσεμνύνεις τὸν ἁγιασμόν· ἔργῳ δὲ (13) τοῖς κατεγνωσμένοις ἐνδιατρίβεις. Ὅρα μή ποτέ σοι μεταιμελήσῃ τῶν κακῶν βουλευμάτων, ὅτε ὄφελός σοι τῆς μεταμελείας οὐδέν. Σωφρονισάτω σε τὸ τῶν παρθένων ὑπόδειγμα. Ἐκεῖναι τὸ ἔλαιον ἐν τοῖς ἀγγείοις μὴ ἔχουσαι, ὅτε συνεισελθεῖν αὐτὰς ἐχρῆν τῷ νυμφίῳ, τότε ἐνδεῶς ἔχουσαι τῶν ἀναγκαίων ᾐσθάνοντο. Διὸ καὶ μωρὰς αὐτὰς ὁ λόγος ἀπεκάλεσεν, ὅτι, τὸν καιρὸν τῆς τοῦ ἐλαίου χρήσεως εἰς τὸ πεμένειν καὶ συμπορίζειν παραναλώσασαι, ἦλθον ἑαυτὰς ἀποκλείσασαι τῆς φαιδρότητος τοῦ νυμφῶνος. Μήποτε καὶ σὺ, ἐνιαυτὸν ἐξ ἐνιαυτοῦ, καὶ μῆνας ἐκ μηνῶν, καὶ ἡμέραν ἐξ ἡμέρας ὑπερτιθέμενος· καὶ μὴ λαμβάνων τὸ ἔλαιον τὴν τροφὴν τοῦ φωτὸς, ἐμπέσῃς ποτὲ εἰς ἣν οὐ προσδοκᾷς ἡμέραν, ἡνίκα ἂν ἐπιλείπωσί (14) σε λοιπὸν αἱ τοῦ ζῆν ἀφορμαί· ἀπορία δὲ ἢ πάντοθεν καὶ θλίψις ἀπαραμύθητος, ἀπειρηκότων μὲν ἰατρῶν, ἀπειρηκότων δὲ τῶν οἰκείων· ὅτε πυκνῷ ἄσθματι καὶ ξηρῷ συνεχόμενος, πυρετοῦ λάβρου διακαίοντος τὰ ἔνδον καὶ ὑποσμύχοντος, στενάξεις μὲν ἀπὸ μέσης καρδίας, τὸν δὲ συλλυπουμένου οὐχ εὑρήσεις. Καὶ φθέγξῃ μέν τι λεπτὸν καὶ ἀδρανὲς, ὁ δὲ ἀκούων οὐκ ἔσται (15)· πᾶν δὲ τὸ λαλούμενον παρὰ σοῦ ὡς παραφροσύνη καταφρονεῖται. Τίς δώσει τὸ βάπτισμα τότε; Τίς ὑπομνήσει κεκαρωμένῳ τῷ πάθει; Οἱ προσήκοντες ἀθυμοῦσιν, οἱ ἔξω τοῦ πάθους καταφρονοῦσιν, ὁ φίλος ὀκνεῖ τὴν ὑπόμνησιν ὡς ταραχὴν ἐμποιοῦσαν, ἢ που καὶ ἰατρὸς ἐξαπατᾷ, καὶ σαυτὸν οὐκ ἀπογινώσκεις διὰ τὸ φύσει φιλόζωον. Νὺξ καὶ ἐρημία τῶν βοηθούντων· ὁ βαπτίζων (16) οὐ πάρεστιν. Ὁ θάνατος παρέστηκεν· οἱ ἀπάγοντες κατεπείγουσι. Τίς ὁ ἐξαιρούμενος; Θεὸς, ὁ καταφρονηθείς; Ἀλλ' εἰσακούσεται τότε· σὺ γὰρ αὐτοῦ νῦν εἰσακούεις (17). Προθεσμίαν δώσει; Καλῶς γὰρ ἐχρήσω τῇ δεδομένῃ.

A ne habere quidem initio quidquam quod custodiamus? Nemo spoliationis metu repudiat bona. Ita enim nihil rerum humanarum consisteret, si in singulis quorum studio tenemur, adversos casus attenderemus. Nam sterilitas agriculturam, naufragia mercaturam, nuptias viduitas, liberorum educationem orbitas comitatur. Attamen aggredimur opera ipsa, meliori spe innixi: rerum vero exitum Deo nostra moderanti committimus. Tute verbis quidem sanctimoniam magni facis: re vero ipsa in deploratorum perditorumque numero versaris. Vide ne quando te pœniteat malorum consiliorum, cum ex pœnitentia nihil capies utilitatis. Prudentem te reddat virginum exemplum [26]. Illæ oleum in vasis non habentes, cum ingredi illas una cum sponso oporB teret, tum necessariis rebus destitui se animadverterunt. Quapropter Scriptura fatuas etiam eas vocat, quod id tempus quo utendum oleo erat, in circumeundo et comparando insumentes, imprudenter et incaute a thalami gaudio semetipsas excluserunt. Vide ne tu quoque annum de anno, menses de mensibus, diem de die differens, nec oleum luminis alimentum assumens, in diem inexspectatam aliquando incidas, cum jam deficiet te vivendi facultas, eritque undique angustia, et afflictio cujuscunque levamenti expers, desperantibus medicis, desperantibus et propinquis, cum crebro et sicco anhelitu pressus; vehementi febre internas partes inflammante atque succendente; ingemisces quidem pectore imo, sed qui condoleat reperies neminem. Ac Cloquere quidem tenue aliquid et remissum: sed non erit qui audiat; quidquid autem proferes, velut deliramentum contemnetur. Quis tum conferet baptisma? Quis monebit te, sopore alto et gravi ex morbo correptum? Mœrent propinqui, morbum alieni contemnunt: monita quasi perturbationem afferentia negligit amicus, aut forte etiam medicus decipit, nec de teipso desperas ob naturalem vitæ amorem. Nox est, nec sunt auxiliarii ulli: non adest qui baptizet. Astat mors, urgente qui abducant. Ecquis te eripiet? Deus, qui contemptus est? Te scilicet tum exaudiet, tu enim eum nunc audis. Tempus præfinitum prorogabit? Scilicet dato tempore probe usus es.

8. Μηδείς σε ἐξαπαναάτω κενοῖς λόγοις. Ἐπιστήσεται γάρ σοι αἰφνίδιος ὄλεθρος, καὶ ἡ καταστροφὴ ὁμοίως καταιγίδι παρέσται. Ἥξει ἄγγελος κατηφὴς, ἀπ-

8. *Nemo* te *seducat inanibus verbis* [27]. Nam repentinus tibi imminebit interitus [28], ut exitium procellæ simile aderit. Veniet angelus tristis, abducens

[26] Matth. xxv, 1. sqq. [27] Ephes. v. 6. [28] I Thess. v. 3.

(13) Illud, ἔργῳ δέ, etc., ita accipi debet: *sed re pro damnato es ac pro reo. Es in deploratis.* Volaterranus sic verterat: *Opere vero cum profanis ac deploratis commercium habes.*

(14) Veteres quinque libri ἐπιλείπωσι. Editi ἐπιλίπωσι. Aliquanto post Colb. primus τὰ ἔδοθεν.

(15) In duobus Colbertinis pro ἔσται legitur ἐστί. Mox unus ms. ὡς παραφροσύνη καταφανεῖται, *ut deliramentum apparebit*, lectio non mala. Editi et alii duo mss. καταφρονεῖται, *contemnitur*.

(16) Colb. primus εἰ ὁ βαπτίζων. Alii duo mss. ἢ ὁ βαπτίζων. Utraque vocula εἰ et ἤ deest in vulgatis et in Reg. primo. Ibidem Colb. tertius θάνατος πάρεστιν.

(17) Codices Combefisiani ἀκούεις. Alii tres mss. et editi εἰσακούεις. Colb. tertius ἀλλ' οὐκ εἰσακούσεται τότε, οὐ γὰρ αὐτοῦ νῦν εἰσακούεις, *sed non exaudiet tunc, non enim illum nunc audis*. Sed mihi non dubium est quin vocula οὐ addita sit ab aliquo, qui cum non animadverteret hæc dici per ironiam, negantem particulam necessariam duxit. Hoc ipso in loco Colb. primus προθεσμίαν δέ.

violenter, trahensque animam tuam peccatis vinctam, crebro sed ad quælibet præsentia obvertentem, ac sine voce gementem, occluso jam gemituum ac lamentorum organo. O quam dilaniabis te ipse! quantum ingemisces! Sed te **122** tuorum consiliorum frustra pœnitebit, cum videbis hinc hilaritatem justorum de egregia donorum distributione lætantium, illinc mœrorem peccatorum qui in altissimis tenebris jacebunt. Quæ tunc dicturus es in dolore cordis tui? Hei mihi, hoc grave peccati onus, cum id exuere ita facile esset, non abjeci! sed horum malorum acervum traxi. Hei mihi, maculas ac sordes non ablui! sed sum peccatis commaculatus. Nunc essem cum angelis: nunc cœlestium bonorum deliciis fruerer. O prava consilia! ob temporariam peccati delectationem æternum excrucior: ob carnis voluptatem igni trador. Justum est judicium Dei: vocabar, et non obediebam: docebar, et animum non attendebam: obtestabantur me, et ego deridebam. Hæc et alia ejusdem generis proferes, deflens temetipsum, si hinc ante baptisma abripiaris. O homo, aut gehennam metue, aut enitere ut regnum adipiscare. Vocationem ne sperne. Cave dixeris: *Habe me excusatum* [29], ob hanc et illam rationem. Causa nulla excusare potest. Mihi quidem subit lacrymari, cum hoc mecum reputo, quod turpitudinis opera ingenti Dei gloriæ præfers, quodque peccato firmissime inhærens ob libidinis delectationem a promissis bonis te ipse excludis, sic ut tibi cœlestis illius Jerusalem bona videre [30] non liceat. Illic innumera angelorum multitudo, primogenitorum cœtus, apostolorum throni, prophetarum sedes, patriarcharum sceptra, martyrum coronæ, justorum laudes. Exopta ut cum his numereris, posteaquam Christi dono ablutus fueris et sanctificatus. Ipsi gloria et imperium in sæcula sæculorum. Amen.

ἀγων βιαίως καὶ σύρων (18) σου τὴν ψυχὴν δεδεμένην ταῖς ἁμαρτίαις, πυκνὰ μεταστρεφομένην πρὸς τὰ ὧδε, καὶ ὀδυρομένην ἄνευ φωνῆς, τοῦ ὀργάνου λοιπὸν τῶν θρήνων ἀποκλεισθέντος. Ὦ πόσα σπαράξεις σεαυτόν! πόσα στενάξεις! ἄπρακτα μετανοῶν ἐπὶ τοῖς βουλευθεῖσιν, ὅταν ἴδῃς τὴν φαιδρότητα τῶν δικαίων ἐν τῇ λαμπρᾷ διανομῇ τῶν δώρων, καὶ τὴν κατήφειαν τῶν ἁμαρτωλῶν ἐν τῷ σκότει τῷ βαθυτάτῳ· Οἷα ἐρεῖς ἐν τῇ ὀδύνῃ τῆς καρδίας σου τότε; Αἰ μὲ, μὴ ἀπορρίψαι τὸ βαρὺ τοῦτο φορτίον τῆς ἁμαρτίας, οὕτω ῥᾳδίας οὔσης τῆς ἀποθέσεως, ἀλλὰ τὸν σωρὸν τῶν κακῶν τούτων ἐφέλκεσθαι. Αἰ μὲ, τὰς κηλῖδας μὴ ἀποπλύνασθαι, ἀλλὰ ἐστιγμένον εἶναι ταῖς ἁμαρτίαις. Νῦν ἂν ἦμην μετὰ τῶν ἀγγέλων· νῦν ἂν τοῖς οὐρανίοις ἀγαθοῖς ἐνετρύφων. Ὦ τῶν πονηρῶν βουλευμάτων! διὰ πρόσκαιρον ἁμαρτίας ἀπόλαυσιν ἀθάνατα βασανίζομαι· δι' ἡδονὴν σαρκὸς τῷ πυρὶ παραδίδομαι. Δικαία ἡ κρίσις τοῦ Θεοῦ· ἐκαλούμην, καὶ οὐχ ὑπήκουον· ἐδιδασκόμην, καὶ οὐ προσεῖχον· διεμαρτύραντό μοι, ἐγὼ δὲ κατεγέλων. Ταῦτα καὶ τὰ τοιαῦτα ἐρεῖς, ἀποκλαιόμενος σεαυτὸν, ἐὰν προαναρπασθῇς τοῦ βαπτίσματος. Ἄνθρωπε, ἢ τὴν γέενναν φοβήθητι, ἢ τῆς βασιλείας ἀντιποιήθητι. Μὴ ἀτιμάσῃς τὴν κλῆσιν. Μὴ εἴπῃς, Ἔχε με παρῃτημένον διὰ τὸ καὶ τό. Οὐδεμία πρόφασις ἱκανὴ πρὸς παραίτησιν. Ἐμοὶ δακρύειν ἐπέρχεται, ὅταν ἐνθυμηθῶ ὅτι τὰ ἔργα τῆς αἰσχύνης προτιμᾷς τῆς μεγάλης δόξης τοῦ Θεοῦ, καὶ διὰ τὸ τῆς ἀκολασίας ἡδὺ δυσαποσπάστως ἔχων τῆς ἁμαρτίας, τῶν ἐν ἐπαγγελίαις ἀγαθῶν σεαυτὸν ἀποκλείεις, ὡς μὴ ἰδεῖν τὰ ἀγαθὰ τῆς Ἱερουσαλὴμ τῆς ἐπουρανίου. Ἐκεῖ ἀγγέλων μυριάδες, πρωτοτόκων πανηγύρεις, ἀποστόλων θρόνοι, προφητῶν προεδρίαι, σκῆπτρα πατριαρχῶν, μαρτύρων στέφανοι, δικαίων ἔπαινοι· Ἐκείνοις σεαυτὸν ἐπιθύμησον συναριθμηθῆναι (19), ἀπολουσάμενος καὶ ἁγιασθεὶς κατα τὴν δωρεὰν τοῦ Χριστοῦ· ὅτι αὐτῷ ἡ δόξα καὶ τὸ κράτος εἰς τοὺς αἰῶνας αἰώνων. Ἀμήν.

---

## HOMILIA XIV.

### *In ebriosos.*

1. Movent quidem me ad dicendum vespertina spectacula: sed ex altera parte impetum meum cohibet, alacritatemque retundit priorum laborum inutilitas. Nam et agricola si priora semina enata non sint, ad aliud semen in iisdem arvis rursus spargendum segnior est et tardior. Etenim si ex tot exhortationibus, in quibus tum præterito tempore vos indesinenter adhortati sumus, tum postea per has septem jejuniorum hebdomadas nocte ac die evangelium gratiæ Dei sine ulla intermissione

## ΟΜΙΛΙΑ ΙΔ'.

### Κατὰ μεθυόντων.

1. Κινεῖ μέν με πρὸς τὸν λόγον τὰ ἑσπερινὰ θεάματα· κατέχει δέ μου πάλιν τὴν ὁρμὴν, καὶ ἀπαμβλύνει τὴν προθυμίαν τῶν προλαβόντων πόνων τὸ ἄκαρπον. Ἐπεὶ καὶ γεωργὸς, τῶν πρώτων αὐτῷ σπερμάτων μὴ ἐκφυέντων, ὀκνηρότερός ἐστι πρὸς τὸ δεύτερον ταῖς αὐταῖς ἀρούραις πάλιν ἐγκαταβάλλειν (20). Εἰ γὰρ ἐπὶ τοσαύταις παραινέσεσιν, ἃς ἔν τε τῷ προλαβόντι χρόνῳ παρακαλοῦντες ὑμᾶς οὐ διελίπομεν, καὶ ἐφεξῆς τῶν ἑπτὰ τούτων τῆς νηστείας ἑβδομάδων νυκτὸς καὶ ἡμέρας διαμαρτυρό-

[29] Luc. XIV, 18. [30] Psal. CXXVII, 5.

(18) Editi κατασύρων. At mss. καὶ σύρων. Haud longe duo mss. Colbertini ὦ πόσα στενάξεις. Vocula ὦ neque in aliis mss. neque in editis reperitur. Reg. primus πόσα δὲ στενάξεις.

(19) Colb. tertius ἐναριθμηθῆναι. Statim Colb. primus Χριστοῦ, ᾧ ἡ δόξα.

(20) Antiqui duo libri ἐγκαταβαλεῖν.

μενοι ὑμῖν (21) τὸ Εὐαγγέλιον τῆς χάριτος τοῦ Θεοῦ οὐκ ἐπαυσάμεθα, οὐδὲν γέγονεν ὄφελος· ἐπὶ ποίαις ἐλπίσι διαλεχθῶμεν σήμερον; Ὡ πόσας νύκτας εἰκῇ ἠγρυπνήσατε! πόσας ἡμέρας εἰκῇ συνηθροίσθητε! εἰ γε καὶ εἰκῇ· Ὁ γὰρ ἐν προκοπῇ γενόμενος ἀγαθῶν ἔργων, εἶτα παλινδρομήσας πρὸς τὴν ἀρχαίαν συνήθειαν, οὐ μόνον τὸν ἐπὶ τοῖς πεπονημένοις (22) μισθὸν ἐζημιώθη, ἀλλὰ καὶ βαρυτέρας ἀξιοῦται τῆς κατακρίσεως· ὅτι, γευσάμενος καλὸν Θεοῦ ῥῆμα, καὶ γνώσεως μυστηρίων ἀξιωθείς, πάντα προέδωκεν (23), ἡδονῇ βραχείᾳ δελεασθείς. Ὁ μὲν γὰρ ἐλάχιστος συγγνωστός ἐστιν ἐλέους· δυνατοὶ δὲ, φησὶ, δυνατῶς ἐτασθήσονται. Μία ἑσπέρα, καὶ μία προσβολὴ (24) τοῦ ἐχθροῦ πάντα τὸν πόνον ἐκεῖνον διέλυσε καὶ ἠφάνισε. Ποία οὖν προθυμία τοῦ νῦν λόγου; Ὥστε κἂν ἐσιώπησα, εὖ ἴστε, εἰ μὴ ἐφοβούμην τὸ ὑπόδειγμα τοῦ Ἱερεμίου, ὃς, πρὸς ἀκειθῆ λαὸν φθέγγεσθαι μὴ βουλόμενος, ἔπαθεν ἐκεῖνα ἅπερ αὐτὸς διηγήσατο· ὅτι ἐγένετο αὐτῷ πῦρ ἐν τοῖς ὀγκάτοις, καὶ παρεῖτο πάντοθεν, καὶ οὐκ ἠδύνατο φέρειν. Γυναῖκες ἀκόλαστοι, ἐπιλαθόμεναι τοῦ φόβου τοῦ Θεοῦ, τοῦ πυρὸς τοῦ αἰωνίου καταφρονήσασαι, ἐν ἡμέρᾳ τοιαύτῃ, ὅτε αὐτὰς ἐχρῆν διὰ τὴν ἀνάμνησιν τῆς ἀναστάσεως καθῆσθαι ἐν τοῖς οἴκοις, καὶ ἔννοιαν λαμβάνειν τῆς ἡμέρας ἐκείνης, καθ' ἣν ἀνοιγήσονται μὲν οἱ οὐρανοὶ, ἐπιφανήσεται δὲ ἡμῖν ὁ κριτὴς ἐξ οὐρανῶν, καὶ σάλπιγγες Θεοῦ, καὶ ἀνάστασις νεκρῶν, καὶ κρίσις δικαία, καὶ ἀντίδοσις (25) ἑκάστῳ κατὰ τὸ ἔργον αὐτοῦ· ἀντὶ τοῦ ταῦτα ἔχειν ἐν τοῖς διαλογισμοῖς, καὶ καθαίρειν μὲν ἑαυτῶν τὰς καρδίας ἀπὸ πονηρῶν ἐνθυμήσεων, ἐξαλείφειν δὲ τοῖς δάκρυσι τὰ προημαρτημένα, ἑτοιμάζεσθαι δὲ πρὸς τὴν ἀπάντησιν τοῦ Χριστοῦ κατὰ τὴν μεγάλην ἡμέραν τῆς ἐπιφανείας αὐτοῦ, ἀποσεισάμενοι τὸν ζυγὸν τῆς δουλείας τοῦ Χριστοῦ, ῥίψασαι ἀπὸ τῶν κεφαλῶν τὰ τῆς εὐσχημοσύνης καλύμματα, καταφρονήσασαι τοῦ Θεοῦ, καταφρονήσασαι τῶν ἀγγέλων αὐτοῦ, καταναισχυντήσασαι πάσης ἄρρενος ὄψεως, σοβοῦσαι τὰς κόμας, σύρουσαι τοὺς χιτῶνας, καὶ τοῖς ποσὶν ἅμα παίζουσαι, ὀφθαλμῷ ἀσελγεῖ, γέλωτι ἐκκεχυμένῳ (26) πρὸς ὄρχησιν ἐκμανεῖσαι, πᾶσαν νέων ἀκολασίαν ἐφ' ἑαυτὰς προσκαλούμεναι, ἐν τοῖς πρὸ (27) τῆς πόλεως μαρτυρίοις χορεὺς συστησάμεναι, ἐργαστήριον τῆς οἰκείας ἀὐτῶν ἀσχημοσύνης τοὺς ἡγιασμένους τόπους πεποίηνται. Ἐμίαναν μὲν τὸν ἀέρα τοῖς ἄσμασι τοῖς πορνικοῖς, ἐμίαναν δὲ τὴν γῆν τοῖς ἀκαθάρτοις

A vobis denuntiavimus, fructus nullus nullaque utilitas emersit; qua spe sermonem hodie habebimus? O quot noctes frustra vigilastis! quot dies frustra convenistis! si tamen frustra. Nam qui in bonis operibus progressum fecit, deinde vero ad consuetudinem antiquam revertitur, non insumptorum modo laborum mercedem amittit, sed fit etiam pœnæ graviori obnoxius; quod cum Dei verbum bonum dégustaverit, mysteriorumque cognitione dignatus sit, perdidit omnia, brevi voluptate inescatus. *Nam minimus quidem venia* **123** *ac misericordia dignus est: potentes vero,* inquit, *potenter torquebuntur*[31]. Vespera una, et unus inimici assultus omnem illum laborem dissolvit et evertit. Quæ ergo mihi alacritas nunc ad dicendum? Quare B etiam tacuissem, mihi credite, nisi Jeremiæ timuissem exemplum: qui cum ad populum contumacem verba facere nollet, passus est quæ ipse recenset: quod factus est ignis ut ejus visceribus, ac undique dissolvebatur, nec ferre poterat[32]. Mulieres lascivæ, timoris Dei oblitæ, æternum ignem aspernatæ, in illa ipsa die cum ob resurrectionis memoriam oportuerat eas in domibus sedere, ac recordari diei, illius, in qua aperientur cœli, et apparebit nobis judex e cœlis, et tubæ Dei, et resurrectio mortuorum, et judicium justum, et redditio unicuique juxta opus suum; cum de his cogitare debuissent, suaque corda a pravis cogitationibus purgare, et priora peccata lacrymis delere, atque ad Christi occursum pro magno illo die apparitionis ejus sese præparare, servitutis Christi excusso C jugo, velamentis honestatis a capite rejectis, contempto Deo, spretis ipsius angelis, virilem omnem aspectum citra pudorem ferentes, comas agitantes, trahentes tunicas, ac pedibussimul ludentes, lascivienti oculo, effuso risu, ad saltandum quasi quodam furore concitæ[33], omnem juvenum libidinem in seipsas provocantes, in martyrum basilicis pro mœnibus civitatis choros constituentes, loca sancta officinam obscenitatis suæ effecere. Cantilenis meretriciis ut aerem conspurcarunt, ita terram tripudiis pulsatam pedibus immundis fœdarunt; spectaculum sibi ipsis juvenum turbam undique statuentes, plane inverecundæ, prorsusque insipientes, nullum insaniæ modum omittentes. Hæc D quomodo tacebo? quomodo, ut par est, lugebo? Vinum nobis harum animarum damnum intulit.

[31] Sap. VI, 7. [32] Jerem. XX, 9. [33] Isa. III. 16.

(21) Editio Paris. διαμαρτυρόμενοι ἡμῖν. Libri veteres ὑμῖν.

(22) Colb. tertius προπεπονημένοις. Alii mss. et editi πεπονημένοις.

(23) Illud, πάντα προέδωκεν, ita, si mavis, verte: *omnia prodidit.*

(24) Colb. tertius μία προβολή.

(25) Unus codex Reg. καὶ ἀνταπόδοσις, sic tamen, ut in ora libri scriptum sit γρ. καὶ ἀντίδοσις.

(26) Colb. tertius ἐγκεχυμένῳ. Hunn Basilii locum sic expressit Ambrosius lib. *De Elia et jejunio,* cap. 18, num. 66 et 67: *Illæ in plateis invere-cundæ etiam viris sub conspectu adolescentulorum intemperantium choros ducunt, jactantes comam, trahentes tunicas.... saltantes pedibus, personantes vocibus, irritantes in se juvenum libidinis motu histrionico, petulanti oculo, dedecoroso ludibrio. Spectat corona adolescentum, et fit miserabile theatrum.... cœlum impuro contaminatur aspectu, terra turpi saltatione polluitur, quæ obscenis saltatibus verberatur. Quomodo patienter loquar, pie præteream, convenienter defleam? Vinum nobis tantarum animarum damna intulit.*

(27) Lege Ducæum in illud, ἐν τοῖς πρό, etc.

Vinum, Dei donum ad infirmitatis levamen sobriis datum, nunc lasciviæ factum est instrumentum intemperantibus.

ποσίν, ἣν ἐν ταῖς ὀρχήσεσι κατεκρότησαν, θέατρον ἑαυταῖς νεανίσκων ὄχλον περιστησάμεναι, σοβάδες ὄντως καὶ παράφοροι παντελῶς (28), μανίας οὐδεμίαν ὑπερβολὴν ἀπολείπουσαι. Ταῦτα πῶς μὲν σιωπήσω; πῶς δὲ κατ' ἀξίαν ὀδύρωμαι; Οἶνος ἡμῖν τῶν ψυχῶν τούτων τὴν ζημίαν ἐποίησεν· οἶνος, τὸ παρὰ Θεοῦ δῶρον εἰς παραμυθίαν τῆς ἀσθενείας δεδομένον τοῖς σωφρονοῦσιν· ὅπλου δὲ νῦν γενόμενον ἀκολασίας τοῖς ἀσελγαίνουσιν.

2. Ebrietas, voluntarius ille dæmon, per voluptatem in animas insiliens, ebrietas, nequitiæ parens, resque virtuti inimica, fortem virum ignavum reddit: Pudicum impudicum; justitiam non novit, tollit prudentiam. Quemadmodum enim aqua ignis est adversa: sic immodicum vinum rationem extinguit. Quapropter pigrabar quidquam contra ebrietatem dicere, non quod malum quoddam sit exiguum, aut contemnendum, sed quod sermo noster nihil esset profuturus. Etenim si ebrius desipit, et vertigine laborat; frustra loquitur qui increpat non audientem. Quos igitur alloquemur? siquidem qui **124** admonitione indiget, ea quæ dicuntur, non auscultat: temperanti vero et sobrio opus non est sermonis auxilio, cum ab hoc vitio purus sit et immunis. Quid igitur capiam consilii in præsenti rerum statu, si et sermo inutilis sit, nec silentium tutum? Negligemus curationem? Sed periculosa est negligentia. Dicamne contra ebrios? Sed in emortuas aures insonabimus. Fortassis igitur sicut in pestilentibus morbis corporum curatores eos quidem qui sani sunt, remediis quibusdam morbum prævenientibus communiunt; iis vero qui morbo jam correpti sunt, manus non adhibent: sic etiam nobis media ex parte utilis est sermo, qui impertiturus sit tutelam et antidotum sanis et integris, non liberationem aut medelam ægrotantibus.

2. Μέθη, ὁ αὐθαίρετος δαίμων, ἐξ ἡδονῆς ταῖς ψυχαῖς ἐμβαλλόμενος, μέθη, κακίας μήτηρ, ἀρετῆς ἐναντίωσις, τὸν ἀνδρεῖον δειλὸν ἀποδείκνυσι, τὸν σώφρονα ἀσελγῆ· δικαιοσύνην οὐκ οἶδε, φρόνησιν ἀναιρεῖ. Ὥσπερ γὰρ ὕδωρ πολέμιόν ἐστι πυρί, οὕτως ἀμετρία οἴνου λογισμὸν κατασβέννυσι (29). Διόπερ ὤκνουν τι λέγειν κατὰ μέθης, οὐχ ὡς περὶ μικροῦ τινος κακοῦ ἢ παροφθῆναι ἀξίου, ἀλλ' ὡς οὐδὲν ὄφελος παρεχομένου τοῦ λόγου. Εἰ γὰρ ὁ μεθύων παραφρονεῖ καὶ ἐσκότωται, εἰκῇ ῥᾳδίως ὁ ἐπιπλήττων τῷ μὴ ἀκούοντι. Τίσιν οὖν διαλεχθῶμεν; εἴπερ ὁ μὲν χρῄζων τῆς παραινέσεως οὐκ ἀκούει τῶν λεγομένων· ὁ δὲ σωφρονῶν καὶ νήφων οὐ δεῖται (30) τῆς ἐκ τοῦ λόγου βοηθείας, καθαρεύων τοῦ πάθους. Τί οὖν χρήσομαι τοῖς παροῦσιν, εἰ καὶ ὁ λόγος ἄχρηστος, καὶ ἡ σιωπὴ ἄπορος; Παρίδωμεν τὴν ἐπιμέλειαν; Ἀλλ' ἐπικίνδυνος ἡ ἀμέλεια. Ἀλλὰ φθέγξομαί τι κατὰ τῶν μεθυόντων; Ἀλλ' εἰς νεκρὰς ἀκοὰς ἐνηχοῦμεν. Μήποτε οὖν, ὡς ἐπὶ τῶν λοιμικῶν νοσημάτων οἱ τῶν σωμάτων θεραπευταὶ τοὺς μὲν ὑγιαίνοντας τοῖς προφυλακτικοῖς βοηθήμασιν ἀσφαλίζονται, τοῖς δὲ κεκρατημένοις ὑπὸ τοῦ πάθους οὐκ ἐγχειροῦσιν· οὕτω καὶ ὑμῖν ἐξ ἡμισείας ἔχει (31) ὁ λόγος τὸ χρήσιμον· φυλακὴν ὑποδεικνὺς τοῖς ἀπαθέσιν, οὐκ ἀπαλλαγὴν καί ἴασιν τοῖς ὑπὸ τοῦ πάθους κεκρατημένοις.

3. Quid differs, o homo, a brutis animantibus? Nonne rationis dono, qua a tuo conditore accepta, creaturæ cujuslibet princeps effectus es et dominus? Quisquis igitur se ipse intelligentia ac cognitione privat per ebrietatem, *Comparatus est jumentis insipientibus, et similis factus est illis*[34]. Imo etiam dixerim ego temulentos rationis magis esse expertes quam ipsa pecora: siquidem quadrupedia omnia et bestiæ, certos ac constantes ad coitum motus impetusque habent: quorum vero animum temulentia occupat, et quorum corpus calor præter naturam accedens implet, hi omni tempore et omni hora ad impuros turpesque complexus concitantur, atque ad voluptates. Nec hoc modo

3. Τίνι διενήνοχας τῶν ἀλόγων, ὦ ἄνθρωπε; Οὐ τῇ δωρεᾷ τοῦ λόγου, ἣν λαβὼν παρὰ τοῦ κτίσαντός σε, ἄρχων καὶ κύριος ἐγένου πάσης τῆς κτίσεως; Ὁ τοίνυν ἀφελόμενος ἑαυτοῦ τὴν φρόνησιν διὰ τῆς μέθης. Παρασυρεβλήθη τοῖς κτήνεσι τοῖς ἀνοήτοις, καὶ ὡμοιώθη αὐτοῖς. Μᾶλλον δὲ καὶ τῶν βοσκημάτων φαίην ἂν ἔγωγε ἀλογωτέρους εἶναι τοὺς ἐν τῇ μέθῃ· εἴπερ τὰ μὲν τετράποδα πάντα καὶ τὰ θηρία τεταγμένας ἔχει τὰς πρὸς τὴν μίξιν ὁρμάς, οἱ δὲ ὑπὸ τῆς μέθης τὴν ψυχὴν κατεχόμενοι, καὶ τὸ σῶμα τῆς παρὰ φύσιν θερμότητος ἀναπλήσαντες (32), πάντα καιρὸν καὶ πᾶσαν ὥραν πρὸς τὰς ἀκαθάρτους καὶ ἀσχημονας συμπλοκὰς καὶ ἡδονὰς συνελαύνονται. Καὶ οὐ τοῦτο μόνον τὴν ἀλογίαν οὗτοις ἐμποιεῖ,

[34] Psal. XLVIII, 13.

(28) Colb. primus pro παντελῶς habet ἀληθῶς, *vere*.

(29) Colb. tertius λογισμὸν κατασβέννυσι σώφρονα, *prudentem cogitationem extinguit*.

(30) Colbertini duo mss. οὐδὲν δεῖται.

(31) Editi ἔχῃ. Veteres sex libri ἔχει. Aliquanto post Colb. primus πάθους κρατουμένοις.

(32) Unus ms. pro ἀναπλήσαντες habet ἀναπληρώσαντες. Et inde quoque Ambrosius sumpsit multa, quæ reperias capite 16. Sic enim loquitur: *Hæc* (ebrietas) *sensus hominum mutat et formas, per hanc fiunt ex hominibus equi adhinnientes. Siquidem naturali vapore corporis calidi et præter naturam vini calore flammati, cohibere se non queunt, et in bestiales libidines excitantur, ut nullum tempus præscriptum habeant, quo deceat indulgere concubitui.... Umbras sæpe transiliunt sicut foveas, nutat his cum facie terra, subito erigi et inclinari videtur.... concurrentibus montibus sibi videntur includi. Murmur in auribus tanquam maris fluctuantis fragor... Vigilantes somniant, dormientes liligant. Vita his sommium est.* Illud, quod mox sequitur, καὶ ἡδονάς, ex duobus mss. Colbertinis addidimus.

ἀλλὰ καὶ ἡ τῶν αἰσθήσεων παρατροπὴ χείρονα παν- A τὸς κτήνους ἀποδείκνυσι τὸν μεθύοντα. Ποῖον γὰρ βόσκημα οὕτω παραβλέπει καὶ οὕτω παρακούει ὡς ὁ μεθύων; Οὐκ ἀγνοοῦσι μὲν τοὺς οἰκειοτάτους, προστρέχουσι δὲ πολλάκις τοῖς ἀλλοτρίοις ὡς τοῖς συνήθεσιν; Οὐ τὰς σκιὰς διαπηδῶσι πολλάκις ὡς ὀχετοὺς ἢ φάραγγας; Ἴλιγγοι δὲ αὐτοῖς (33) καὶ ψόφων, οἱονεὶ θολάσσης κυμαινούσης, τὰ ὦτα πεπλήρωται· ἡ δὲ γῆ πρὸς τὸ ὄρθιον διανίστασθαι δοκεῖ, καὶ τὰ ὄρη περιτρέχειν ἐν κύκλῳ. Οὗτοι ποτὲ μὲν γελῶσιν ἄπαυστα, ποτὲ δὲ ὀδυνῶνται καὶ κλαίουσιν ἀπαρηγόρητα. Καὶ νῦν μὲν θρασεῖς εἰσι καὶ ἀπτόητοι, νῦν δὲ καταφοβοι καὶ δειλοί. Τούτοις ὕπνοι μὲν βαρεῖς καὶ δυσανάφοροι καὶ πνιγώδεις, καὶ τῷ ὄντι θανάτου γείτονες, αἱ δὲ γρηγορήσεις (34) τῶν ὕπνων ἀναισθητότεραι. Ἐνύπνιον γὰρ αὐτοῖς ἐστιν B ὁ βίος, οἵ γε, ἱμάτιον οὐκ ἔχοντες, οὐδὲ τί φάγωσιν εἰς τὴν αὔριον, βασιλεύουσι καὶ στρατοπέδων ἄρχουσιν ἐν τῇ μέθῃ, καὶ πόλεις οἰκοδομοῦσι, καὶ χρήματα διανέμουσι. Τοιούτων φαντασιῶν καὶ ἀπάτης τοσαύτης περιζέων ὁ οἶνος τὰς καρδίας αὐτῶν πληροῖ. Ἕτεροι δὲ εἰς τὰ ἐναντία περιάγονται πάθη. Δυσέλπιδές εἰσι, καὶ κατηφεῖς, καὶ ὀδυνηροί, καὶ δακρυώδεις, καὶ ψοφοδεεῖς, καὶ εὐπτόητοι. Ὁ αὐτὸς οἶνος ἐν διαφόροις σωμάτων ἕξεσι διάφορα τὰ πάθη ταῖς ψυχαῖς ἐργαζόμενος. Οἷς μὲν γὰρ ἂν διάχυσιν τοῦ αἵματος ἐμποιήσας πρὸς τὴν ἐπιφάνειαν ἐξανθήσῃ, φαιδρούς καὶ ἡδεῖς καὶ γεγανωμένους αὐτοὺς ἀποδείκνυσιν· ὧν δ' ἂν ὑπὸ τοῦ βάρους καταπιλήσῃ τὴν ἕξιν, συστέλλων αὐτῶν καὶ καταπιέζων τὸ αἷμα, πρὸς τὴν ἐναντίαν αὐτοὺς περιάγει διάθεσιν. Καὶ τί C δεῖ λέγειν τῶν λοιπῶν παθῶν τὸν ὄχλον; τὰς δυσκολίας τοῦ ἤθους; τὸ εὐπαρόξυντον; τὸ μεμψίμοιρον; τὸ ὀξύρροπον τῆς ψυχῆς; τὴν κραυγήν; τὸν θόρυβον; τὸ πρὸς πᾶσαν ἁπάτην εὐπαράγωγον; τὸ πρὸς τὰς ὀργὰς ἀταμίευτον;

4. Ἡ δὲ πρὸς τὰς ἡδονὰς ἀκρασία ἀντικρυς ὥσπερ ἐκ πηγῆς τοῦ οἴνου φέρεται, καὶ συνεισπίπτει τῷ ἀκράτῳ τῆς ἀσελγείας ἡ νόσος, πᾶσαν βοσκημάτων μανίαν ἐπὶ τὸ θῆλυ δευτέραν τῆς τῶν μεθυόντων ὕβρεως ἀποφαίνουσα· εἴπερ τὰ μὲν ἄλογα γνωρίζει τοὺς ὅρους τῆς φύσεως, οἱ δὲ μεθύοντες ἐν ἄῤῥενι μὲν τὸ θῆλυ, ἐν δὲ τῷ θήλει τὸ ἄῤῥεν ἐπιζητοῦσιν. Οὐδὲ ἐπεξελθεῖν τῷ λόγῳ ῥᾴδιον πᾶσι τοῖς ἐκ τῆς μέθης δεινοῖς. Αἱ μὲν οὖν ἐκ τοῦ λοιμοῦ βλάβαι D χρόνῳ ἐγγίνονται (35) τοῖς ἀνθρώποις, κατὰ μικρὸν τοῦ ἀέρος τὴν παρ' ἑαυτοῦ φθορὰν ἐντιθέντος τοῖς σώμασιν· αἱ δὲ παρὰ τοῦ οἴνου εὐθὺς συνεισπίπτουσιν. Οὕτω γὰρ τὴν ψυχὴν ἀπολωλότες, ὡς ὑπὸ πάσης κηλῖδος εἶναι κατεστιγμένοι, ἔτι καὶ αὐτὴν τοῦ σώματος τὴν ἕξιν προσδιαφθείρουσι· οὐ μόνον τῇ

cos brutos reddit et stupidos: sed sensuum etiam eversio temulentum quovis pecore deteriorem efficit. Enimvero quodnam brutum animal videndi audiendique sensu languescit ita, ut temulentus? Nonne ignorant familiarissimos, et sæpe ad alienos velut ad familiares ac necessarios accurrunt? Nonne sæpenumero umbras tanquam rivulos aut convalles transiliunt? Rursus eorum aures sonitu ac strepitu quodam quasi æstuantis maris implentur: terra vero sursum erigi videtur, et montes in orbem circumverti. Ili aliquando quidem rident indesinenter; aliquando vero dolent lugentque insolabiliter. Et modo audaces sunt et intrepidi; modo trepidi timidique. His somni quidem graves sunt, et excussu difficiles, prope suffocantes, planeque morti vicini; vigiliæ vero somnis stupidiores. Nam insomnium quoddam est vita ipsorum, qui cum nec vestem habeant, neque quod in crastinum edant, regnant, et exercitibus in ebrietate imperant, construunt urbes, ac pecunias elargiuntur. Visis ejusmodi tantoque errore eorum corda replet vinum. Alii vero in contrarios affectus prolabuntur. Despondent animum, tristes sunt, dolentes, lacrymis se dedentes, formidolosi, et consternatu faciles. Idem vinum pro varia corporum **125** habitudine varios ac diversos affectus in animis parit. In quibus enim, sanguine diffuso, ad superficiem usque effloruerit, eos hilares lætosque et gaudio perfusos reddit: quorum vero habitudinem pondere suo obstruxerit, eos contracto ac compresso sanguine, ad contrariam affectionem transmovet. Et quid opus est reliquarum perturbationum catervam recensere? indolem morosam, animum exacerbatu facilem, mores querulos, repentinam animi mutationem, clamorem, tumultum, proclivitatem ad omnem dolum, animum iras recondere ac frenare nescium.

4. Quin etiam ipsa in fruendis voluptatibus incontinentia ex vino quasi ex fonte manifeste prorumpit; atque una cum mero irrepit impudiciiæ labes, quæ omnem pecorum in feminas insaniam demonstrat procacitate ac lascivia ebriorum minorem esse. Et quidem bruta animalia naturæ terminos non ignorant: ebrii vero in masculo feminam, in femina masculum requirunt. Sed omnia temulentiæ mala ne verbis quidem persequi ac commemorare facile est. Nam pestilentiæ damna quodam temporis intervallo accedunt hominibus, aere suam ipsius corruptionem paulatim in corpora transferente: sed illata a vino detrimenta simul statim irruunt. Postquam enim animam ita perdidere, ut

(30) Colb. primus ἦχων δὲ αὐτῶν. Mox Reg. primus ὦτα πεπλήρωνται. Vox δυσανάφοροι, quæ mox sequitur, varie a variis scriptoribus accipitur. Alii volunt δυσανάφορος idem valere quod δυσβάστακτος, *difficilis portatu*. Aliis δυσανάφορος est δυσαπάλλακτος, *a quo quis vix liberari potest*. Videtur mihi posterior notio huic loco magis convenire.

(34) Editi γρηγόρσεις. Antiqui duo libri γρηγορήσεις. Reg. primus ἐγρηγόρσεις. Aliquanto post in Colb. tertio pro τοιούτων legitur τοσούτων.

(35) Colb. primus γίνονται. Infra in Colb. codice 1934 e regione vocis πεπλαδηκός legitur σεσηπός: quam vocem librarius addidit, ut indicaret πεπλαδηκός idem valere quod σεσηπός. Ejusdem declarationum reperias exempla multa in libris antiquis: quod notavi, ut monerem has quarumdam vocum declarationes pro variis lectionibus sumi non debere.

sintomnigenis masculiscompuncti, præterea ipsam quoque corporis habitudinem corrumpunt. Etenim non ob immodicas solum voluptates quibus velut furore quodam ad salacitatem concitantur, contabescunt ac diffluunt: sed ob ipsam etiam molem ac tumorem, corpus nimio humore repletum laxumque et vitali vigore solutum circumferunt. Horum lividi sunt oculi, subpallida superficies cutis, spiritus impeditus ac coagmentatus, lingua resoluta, clamor indistinctus, titubantes pedes velut puerorum, spontaneæ superfluitatum egestiones quasi ab inanimatis profluentes. Ob luxum miserabiles, miserabiliores quam qui in mari tempestate jactantur, quos fluctus alii aliis succedentes, ac demergentes, ex undis emergere non sinunt. Hunc ad modum horum quoque animæ vino madentes submergentur. Quapropter ut jactata tempestate navigia cum plus æquo onerantur, onere ejecto necesse est allevari: ita et hi ea quæ ipsos gravant, necessario egerunt. Vix enim vomitu et dejectione ab onere liberantur, tanto miserabiliores infeliciter navigantibus, quantum hi quidem ventos et mare et externa impedimenta causantur: ille vero ebrietatis tempestatem sibi ipsis sponte asciscunt. Qui a dæmone obsidetur, miseratione dignus est: ebrius vero eadem perpetiens, ne dignus quidem est cujus misereamur, quandoquidem cum voluntario dæmone colluctatur. Hi præterea quædam ebrietatis pharmaca componunt, operam industriamque in eo ponentes, non ut ne **126** quid mali a vino patiantur, sed ut ipsorum ebrietas jugis sit et assidua. Enim vero, saltem quod ad potandi tempus attinet, exigua eis est dies, brevis itidem nox vel hiberna. Denique hujus mali finis nullus est. Nam ipsum se merum promovet ad amplius. Nam enim levat necessitatem: sed alterius potus necessitatem inevitabilem inducit, exurens inebriatos, semperque desiderium plus bibendi provocans. Sed dum inexplebilem bibendi sitim sibi comparare cogitant, contra atque animo destinarunt accidit. Nam assiduo deliciarum usu suos sensus languidos reddunt ac retusos. Sicut enim nimius fulgor visum hebetat, et sicut qui ab ingenti sono ac fragore obtunduntur, ob immodicum percussum eo deveniunt, ut nihil omnino audiant: sic etiam hi præ nimio voluptatis studio imprudentes et incauti voluptatem amittunt. Vinum namque, etsi merum, ipsis est insipidum et aquæ simile: cum vero vinum recens sumitur, videtur tepidum; id etsi recentissimum est, etsi nix ipsa, tamen flammam ex immodico vino intus in ipsis accensam exstinguere non potest. *Cui væ? cui tumultus? cui judicia? cui molestiæ et*

A ὑπερβολῇ τῶν ἡδονῶν ἐξοιστρουσῶν ἐπὶ λαγνείας ἐκτετηκότες καὶ διαῤῥέοντες, ἀλλὰ καὶ αὐτῷ τῷ ὄγκῳ πεπλαδηκὸς καὶ βρυῶδες καὶ τοῦ ζωτικοῦ τόνου λελυμένον τὸ σῶμα φέροντες. Τούτων πελιδνοὶ οἱ ὀφθαλμοί· ὑπωχρος δὲ ἡ ἐπιφάνεια· πνεῦμα προσεστηκός (36)· γλῶσσα παρειμένη, καὶ κραυγὴ ἄσημος· ἀκροσφαλεῖς οἱ πόδες καθάπερ οἱ τῶν παίδων· ἐκκρίσεις δὲ τῶν περιττωμάτων αὐτόματοι ὥσπερ ἀπὸ ἀψύχων ῥέουσαι. Ἐλεεινοὶ τῆς τρυφῆς, ἐλεεινότεροι τῶν ἐν πελάγει χειμαζομένων, οὓς ἄλλα ἐξ ἄλλων διαδεχόμενα καὶ ἐπιβαπτίζοντα κύματα ἀναφέρειν οὐκ ἐπιτρέπει τοῦ κλύδωνος. Οὕτω δὴ καὶ τούτων αἱ ψυχαὶ ὑποβρύχιοι φέρονται βεβαπτισμέναι τῷ οἴνῳ. Διόπερ ὡς τὰ χειμαζόμενα πλοῖα, ἐπειδὰν ὑπέραντλα γένηται, ἀναγκαίως τῇ ἐκβολῇ τοῦ φόρ-
B του κουφίζεται· οὕτω καὶ τούτοις ἀναγκαῖαι τῶν βαρυνόντων αἱ ἀποθέσεις. Ἐμοῦντες γὰρ καὶ ἀποῤῥύζοντες, μόλις ἐλευθεροῦνται τοῦ βάρους· τοσοῦτον τῶν δυσπλοούντων ἐλεεινότεροι, ὅσον οἱ μὲν ἀνέμους καὶ θάλασσαν καὶ τὰς ἔξωθεν ἀνάγκας ἐπαιτιῶνται· οἱ δὲ αὐθαίρετον ἐπισπῶνται τὸν ἐκ τῆς μέθης χειμῶνα. Ὁ δαιμονῶν ἐλεεινός· ὁ δὲ μεθύων, τὰ αὐτὰ πάσχων, οὐδὲ τοῦ ἐλεεῖσθαι ἄξιος, αὐθαιρέτῳ δαίμονι προσπαλαίων. Οἱ καὶ μέθης συντιθέασι φάρμακα, οὐχὶ τὸ μὴ παθεῖν τι δεινὸν ἀπὸ τοῦ οἴνου, ἀλλὰ τὸ μὴ διαλείπειν (37) μεθύοντες μηχανώμενοι. Ὀλίγη μὲν γὰρ αὐτοῖς ἡ ἡμέρα· μικρὰ δὲ ἡ νὺξ καὶ ἡ χειμέριος, πρός γε τὸν τοῦ πότου χρόνον. Τέλος δὲ οὐκ ἔστι τοῦ κακοῦ. Αὐτὸς γὰρ ἑαυτὸν ὁ οἶνος ἐπὶ τὸ
C πλεῖον προάγει (38). Οὐ γὰρ τὴν χρείαν παραμυθεῖται, ἀλλ' ἑτέρου πότου χρείαν ἀπαραίτητον ἐμποιεῖ, ἐκκαίων τοὺς μεθύοντας, καὶ ἀεὶ πρὸς τὴν τοῦ πλείονος ἔφεσιν προκαλούμενος. Ἀπλήρωτον δὲ τοῦ πίνειν τὴν ὄρεξιν ἔχειν ἐπινοοῦντες, τὸ ἐναντίον πάσχουσιν ἢ προῄρηνται. Τῷ γὰρ συνεχεῖ τῆς τρυφῆς τὰς αἰσθήσεις ἀπομαραίνουσιν. Ὡς γὰρ τὸ ἄγαν λαμπρὸν ἀμαυροῖ τὰς ὄψεις, καὶ ὥσπερ οἱ τοῖς μεγάλοις ψόφοις κατακρουόμενοι τῇ ἀμετρίᾳ τῆς πληγῆς εἰς τὸ μηδὲ ἀκούειν παντελῶς περιάγονται· οὕτω καὶ οὗτοι λελήθασιν ἑαυτοὺς ὑπὸ τῆς ἄγαν φιληδονίας (39) τὴν
D ἡδονὴν ἀπολέσαντες. Ἄποιος μὲν γὰρ αὐτοῖς καὶ ὑδατώδης ὁ οἶνος, κἂν ἄκρατος ᾖ χλιαρὰ δὲ τοῦ νεκροῦ ἡ ἀντίληψις, κἂν τὸ ἀκραιφνέστατον ᾖ, κἂν αὐτὴ χιών, κατασβέσαι τὴν ἔνδον ἐν αὐτοῖς (40) ἐκ τῆς ἀμετρίας τοῦ οἴνου καιομένην φλόγα μὴ δυναμένη. Τίνι οὐαί; τίνι θόρυβος; τίνι κρίσεις; τίνι ἀηδίαι καὶ λίσχαι; τίνι συντρίμματα διακενῆς; τίνος πελιδνοὶ οἱ ὀφθαλμοί; Οὐ τῶν ἐγχρονιζόντων ἐν οἴνῳ, καὶ κατασκοπούντων τοῦ πότου γίνονται; Τὸ οὐαὶ θρηνῶδές ἐστι ἐπίφθεγμα. Θρήνου δὲ ἄξιοι οἱ μεθύοντες, διότι Μέθυσοι βασιλείαν Θεοῦ οὐ κληρονομήσουσι. Θόρυβος δὲ διὰ τὴν ἐκ τοῦ οἴνου ταραχὴν ἐγγινομένην τοῖς λογισμοῖς, Καὶ

(36) Legitur προστεστηκός in editione Paris. pro προσεστηκός, uti habent veteres quatuor libri. Reg. tertius παροστετηκός. Editio Basil. παρεστηκός.

(37) Unus ms. διάλιπεῖν.

(37) Reg primus προσάγει.

(39) Colb. tertius τῆς ἄγαν φιλοινίας, *præ immodico vini amore*. Alii tres mss. et editi φιληδονίας.

(40) Antiqui duo libri τὴν ἔνδοθεν αὐτοῖς. Mox editio Basil. et quatuor mss. μὴ δυναμένη. Reg. primus οὐ δυναμένη. Editio Paris. οὐ δύναται. Subinde Colb. primus καὶ τῶν κατασκοπουμένων.

ἐκδίαι διὰ τὰς πικρὰς ἐκ τῆς τοῦ πίνειν ἡδονῆς ἀναδόσεις. Τούτων γὰρ δεσμοῦνται μὲν οἱ πόδες, δεσμοῦνται δὲ χεῖρες ἐκ τῶν ἐπιπεμπομένων αὐτοῖς παρὰ τῆς (41) μέθης ῥευμάτων. Καίτοι καὶ πρὸ τούτων τῶν παθῶν, παρ' αὐτὸν τὸν καιρὸν τοῦ πίνειν, τὰ τῶν φρενιτικῶν αὐτοῖς συμπίπτει πάθη. Ὅταν γὰρ πλήρεις αἱ μήνιγγες γένωνται τῆς αἰθάλης, ἣν ὁ οἶνος ἐξατμιζόμενος ἀναφέρει, βάλλεται μὲν ὀδύναις ἀφορήτοις ἡ κεφαλή· μένειν δὲ ὀρθὴ ἐπὶ τῶν ὤμων μὴ δυναμένη, ἄλλοτε ἐπ' ἄλλα (42) καταπίπτει, τοῖς σπονδύλοις ἐνολισθαίνουσα. Λέσχην δὲ λέγει τὴν ἄμετρον ἐν τοῖς συμποσίοις καὶ ἐμφιλόνεικον ὁμιλίαν. Καὶ συντρίμματα διακενῆς γίνεται τοῖς οἰνόφλυξιν (43), οὐ δυναμένοις ὀρθοῦσθαι ὑπὸ τῆς μέθης. Ἀνατρίπτονται γὰρ εἰς παντοῖα πτωμάτων σχήματα, ὥστε ἀναγκαῖον αὐτοὺς ἐπὶ τοῦ σώματος συντρίμματα ἔχειν διακενῆς.

A *tricæ? cui contritiones supervacuæ? cujus lividi oculi? Nonne immorantium in vino, et explorantium ubi compotationes fiant* [35]? Væ, lamentationis vox est. Lamentatione quidem digni sunt ebrii, quod ebriosi regnum Dei consecuturi non sint [36]. Tumultus vero fit ob turbationem ex vino rationi accedentem. Et inde molestiæ, quod amare digestiones ex vini voluptate huc illuc repant. Horum namque ligantur pedes, ligantur manus per susci. tatas sibi ab ebrietate fluxiones. Imo enim ante hæc infortunia, ipso bibendi tempore, idem quod phrenetici perpetiuntur. Postquam enim fuligine, quam vinum exhalans sursum emittit, repletæ sunt cerebri membranæ, caput ut intolerabilibus doloribus corripitur, ita super humeros rectum B manere non valens, huc illuc super vertebras nutans, jactatur. Tricas autem dicit immoderatam in conviviis ac contentiosam garrulitatem. Denique contritiones inaniter fiunt ebriis, cum erigere se præ ebrietate non queant. Nam evertuntur, atque varlis modis cedunt, unde ipsis necesse est inaniter contritiones in corpore habere.

5. Ἀλλὰ τίς (44) εἴπῃ ταῦτα τοῖς οἰνοπλήκτοις; Καρηβαροῦσι γὰρ ἐκ τῆς κραιπάλης, νυστάζουσι, χασμῶνται, ἀχλὺν βλέπουσι, ναυτιῶσι. Διὰ τοῦτο οὐκ ἀκούουσι τῶν διδασκάλων πολλαχόθεν αὐτοῖς ἐμβοώντων· Μὴ μεθύσκεσθε οἴνῳ, ἐν ᾧ ἐστιν ἀσωτία· καὶ πάλιν· Ἀκόλαστον οἶνος, καὶ ὑβριστικὸν μέθη. Ὧν παρακούοντες, αὐτόθεν ἔχουσι τὰς ἐπικαρπίας τῆς μέθης. Οἰδαίνει μὲν γὰρ ὁ ὄγκος, ὀφθαλμοὶ δίυγροι, στόμα ξηρὸν καὶ διακαές. Ὥσπερ γὰρ αἱ χαράδραι, ἕως μὲν ἂν αὐταῖς ἐπιῤῥέωσιν (45) οἱ χείμαῤῥοι, πλήρεις εἶναι δοκοῦσι, παρελθούσης δὲ τῆς C πλημμύρας, ξηραὶ καταλιμπάνονται· οὕτω καὶ τοῖς οἰνόφλυξι τὸ στόμα (46), ἐλλιμνάζοντος μὲν τοῦ οἴνου, πλῆρές ἐστί πως καὶ δίυγρον, μικρὸν δὲ παραῤῥαμόντος, ξηρὸν καὶ ἄνικμον ἀπελέγχεται. Παρασυρόμενον δὲ ἀεὶ καὶ κατακλυζόμενον τῇ ἀμετρίᾳ τοῦ οἴνου, καὶ τὴν ζωτικὴν ἰκμάδα προσαποβάλλει. Ποία γὰρ κατασκευὴ ἀνθρώπου οὕτως ἰσχυρὰ, ὥστε τοῖς ἐκ τῆς μέθης κακοῖς ἀντισχεῖν; Τίς γὰρ μηχανὴ τὸ ἀεὶ θερμαινόμενον καὶ ἀεὶ διάβροχον τῷ οἴνῳ γινόμενον (47) σῶμα μὴ οὐχὶ ἔκπλυτον καὶ ἐξίτηλον καὶ διαῤῥυπικὸς γενέσθαι; Ἐντεῦθεν οἱ τρόμοι καὶ αἱ ἀσθένειαι· κοπτομένου γὰρ αὐτοῖς τοῦ πνεύματος ὑπὸ τῆς ἀμετρίας τοῦ οἴνου, καὶ τῶν νεύρων λυομένων τῆς συντονίας, ὁ κλόνος τῷ σύμπαντί ὄγκῳ τοῦ σώ- D ματος ἐπιγίνεται. Τὶ τὴν κατάραν τοῦ Καΐν ἐφ' ἑαυ-

5. Sed quis hæc dixerit vino obrutis? Nam gravantur capite ex crapula, dormitant, oscitant, offusam oculis caliginem habent, nauseant. Quapropter non audiunt magistros, qui ipsis undelibet inclamant: *Nolite inebriari vino, in quo est luxuria* [37]. Ac rursus: *Luxuriosum vinum, et contumeliosa ebrietas* [38]. Quibus contemptis, statim fructum referunt ebrietatis. Nam intumescit corporis moles, humidi sunt oculi, os siccum est et perustum. Ut enim cava, dum in se torrentes confluunt, plena esse videntur: sed ubi exundatio præteriit, sicca aridaque relinquuntur; ita et ebriosorum os, restagnante vino, plenum quodam modo est, et madidum, sed simul ut paululum effluxit, siccum et humoris expers deprehenditur. Imo cum semper vitietur, et immodico vino obruatur, etiam humorem vitalem amittit. Quæ enim hominis constitutio tam valida, ut temulentiæ malis obsistat? Quibus enim artibus fieri possit, ut corpus semper incalescens, **127** semperque vino madens, non efficiatur evanidum, exoletumque et fluxum? Hinc tremores debilitasque: siquidem præ immodico vino spiritu in eis præciso atque interrupto, nervorumque exsoluto robore, agitatio ac tremor toti corporis moli accedit. Quid vis Caini maledictionem tibi ipse asciscere, tremens ac vagabundus

[35] Prov. XXIII, 29, 30. [36] I, Cor. VI, 10. [37] Ephes, V, 18. [38] Prov. XX, 1.

(41) Colb. primus ἀπὸ τῆς. Nec ita multo infra duo mss. συνεισπίπτει πάθη.

(42) Illud, ἐπ' ἄλλα, additum fuit ex libris antiquis. Hoc ipso in loco unus mss. τοῖς σφονδύλοις. — Mox, pro ἐμφιλόνεικα, ἐμφιλόνεικον reposuimus sicque correxerat Thesaurus Steph. EDIT.

(43) Colb, tertius τοῖς οἰνοφύλαξιν.

(44) Verborum illorum ἀλλὰ τίς, etc. hæc est sententia: Quis dicendo efficere poterit, ut ebrii hæc intelligant? — Infra locum Epistolæ ad Ephes. juxta Græcum textum Novi Testamenti correximus, scribendo μεθύσκεσθε, loco formæ activæ μεθύσκετε, quæ, repugnante sensu, legebatur. EDIT

(45) Antiqui duo libri ἐπιῤῥέουσιν. Mox. Reg. primus ξηρὰ καταλείπονται.

(46) Τὸ στόμα. Legendum σῶμα, ut patet ex his quæ præcedunt et sequuntur, præcipue vero ex commentario *in Isaiam*, num. 153, ubi eadem occurrit sententia. MARAN.

(47) Reg. primus οἴνῳ γενόμενον. Statim editi διαῤῥυκός. Libri veteres διαῤῥυπικός. Nec ita multo infra editio Paris. κοπτομένου γάρ : sed vocula γάρ neque in editione Basil. neque in quinque mss. invenitur. Ibidem Reg. primus ἀπὸ τῆς ἀμετρίας.

per totam vitam [39] ? Corpus enim quod naturali fulcro destituitur, circumagi necesse est et contremiscere.

6. Usquequo vinum ? usquequo ebrietas ? Periculum est tandem cœnum lutumque pro homine fias, ita totus admistus vino es, unaque pariter putruisti, vinum ex quotidiana crapula obolens, et hoc corruptum, perinde ut vasa nulli omnino usui idonea. Hos Isaias luget: *Væ qui surgunt mane, et siceram persequuntur, qui expectant vesperam : vinum enim comburet eos. Nam cum cithara et tibiis vinum bibunt, opera autem Domini non respiciunt, et opera manuum ejus non considerant* [40], Potum omnem qui inebriare potest, solent Hebræi siceram appellare. Itaque qui incunte die explorant ubi compotationes fiant, et cœnopolia ac cauponas collustrant, seque mutuo ad compotandum conjungunt, et omnem animi curam in hæc insumunt, hos propheta deplorat, quod tempus nullum sibi ipsi a Dei miracula consideranda reservent. Nec enim oculis eorum vacat suspicere in cœlum, ejusque pulchritudinem condiscere, et omnem rerum conditarum ornatum expendere, ut recto horum ordine opificem intelligant : sed statim incipiente die conviviorum suorum loca variis tapetibus ac floridis aulæis ornant ; atque studium ac diligentiam in poculis apparandis ostendunt, vasa ad refrigerandum vinum craterasque et phialas velut in pompa aliqua ac conventu publico disponentes, ut vasorum diversitas ipsis satietatem obtegat, et alternatio poculorum ac permutatio eos diu in bibendo detineat. Quinetiam adsunt quidam convivii magistri, ac pincernarum principes et architriclini : imo ordo in confusione, ac dispositio in re incomposita excogitatur, ut quemadmodum sæculi magistratibus ex satellitibus major auctoritas accedit, sic etiam, ebrietati velut reginæ cuidam famulitio tradito, dedecus ejus ac turpitudinem quam diligentissime contegant. Præterea coronæ, flores, unguenta, suffitus, et innumera quædam externa oblectamenta perditos diutius occupant. Deinde convivio longius progrediente, oriuntur

[39] Genes. IV, 14. [40] Isa. V. 11, 12.

τὸν (48) ἐπισπᾶσαι, τρέμων καὶ περιφερόμενος διὰ παντὸς τοῦ βίου ; Οὐ γὰρ ἔχον τὸ σῶμα τὸν ἐκ τῆς φύσεως στηριγμόν, ἀναγκαίως περιδονεῖται καὶ κατασείεται.

6. Μέχρι πότε οἶνος ; μέχρι τίνος μέθη ; Κινδυνεύεις λοιπὸν βόρβορος εἶναι ἀντὶ ἀνθρώπου, οὕτως ὅλος (49) ἀνέμίχθης τῷ οἴνῳ, καὶ συγκατεσάπης αὐτῷ, ἐκ τῆς καθημερινῆς κραιπάλης οἴνου ἀπόζων, καὶ τούτου διεφθαρμένου, ὥσπερ τῶν ἀγγείων τὰ ἀχρηστότατα. Τούτους Ἡσαΐας ὀδύρεται· Οὐαὶ οἱ ἐγειρόμενοι τὸ πρωΐ, καὶ τὸ σίκερα διώκοντες, οἱ μένοντες τὸ ὀψέ· ὁ γὰρ οἶνος αὐτοὺς συγκαύσει· μετὰ γὰρ κιθάρας καὶ αὐλῶν τὸν οἶνον πίνουσι, τὰ δὲ ἔργα Κυρίου οὐκ ἐμβλέπουσι, καὶ τὰ ἔργα τῶν χειρῶν αὐτοῦ οὐ κατανοοῦσι. Σίκερα πᾶν τὸ δυνάμενον μεθύην ἐμποιῆσαι πόμα τοῖς Ἑβραίοις ὀνομάζειν σύνηθες. Οἱ οὖν ἀρχομένης ἡμέρας περισκοποῦντες, ποῦ πότοι γίνονται, καὶ οἰνοπώλια καὶ καπηλεῖα περιαθροῦντες, καὶ ἀλλήλους ἐπὶ τὸ πίνειν παραλαμβάνοντες, καὶ πᾶσαν τῆς ψυχῆς τὴν μέριμναν περὶ τὴν τῶν τοιούτων φροντίδα καταναλίσκοντες, οὗτοί (50) ὑπὸ τοῦ προφήτου καταθρηνοῦνται; ὡς καιρὸν οὐδένα ἑαυτοῖς πρὸς τὴν τῶν θαυμασίων τοῦ Θεοῦ κατανόησιν ἀπολείποντες. Οὐ γὰρ ἄγουσι σχολὴν οἱ ὀφθαλμοὶ αὐτῶν ἀνανεῦσαι πρὸς οὐρανὸν, καὶ τὰ ἐν αὐτῷ κάλλη καταμαθεῖν, καὶ πᾶσαν τὴν ἐν τοῖς οὖσι διακόσμησιν ἐπισκέψασθαι, ὥστε ἐκ τῆς τούτων εὐταξίας τὸν δημιουργὸν ἐννοῆσαι· ἀλλ' εὐθὺς ἀρχομένης ἡμέρας κοσμοῦσιν ἑαυτῶν τὰ συμπόσια τάπησι ποικίλοις καὶ ἀνθίνοις παραπετάσμασι, σπουδήν τε καὶ ἐπιμέλειαν εἰς τὴν τῶν ἐκπωμάτων παρασκευὴν ἐπιδείκνυνται, ψυκτῆρας καί κρατῆρας καὶ φιάλας, ὥσπερ ἐν πομπῇ τινι (51) καὶ πανηγύρει, διατιθέντες, ὡς ἂν τὸ τῶν ἀγγείων διάφορον τὸν κόρον αὐτοῖς ὑποκλέπτῃ, καὶ ἡ τῶν ἐκπωμάτων ὑπαλλαγὴ καὶ μετάβασις ἱκανὴν αὐτοῖς εἰς τὸ πίνειν διατριβὴν ἐμποιῇ. Συμποσίαρχοι δέ τινες ἐπὶ τούτοις καὶ ἀρχοινοχόοι, καὶ ἀρχιτρίκλινοι· καὶ τήξις ἐν ἀταξίᾳ, καὶ διάθεσις ἐν ἀκόσμῳ πράγματι ἐπινενόηται, ἵν', ὥσπερ ταῖς ἀρχαῖς ταῖς ἔξωθεν ἐκ τῶν δορυφορούντων ἡ σεμνότης συναύξεται, οὕτω καὶ τῇ μέθῃ οἷον βασιλίδι τινὶ θεραπείαν περιστήσαντες, τὸ ἐπονείδιστον αὐτῆς τῷ ὑπερβάλλοντι τῆς σπουδῆς περιστέλλωσι. Στέφανοι

(48) Editi ἐπὶ σεαυτόν. At mss. quatuor ἐφ' ἑαυτόν.

(49) Veteres quinque libri ὅλος. Editi ὅλως. Aliquanto post Reg. primus τῷ πρωΐ.

(50) Unus codex Colb. οὗτοι νῦν.

(51) Ambrosium, ut se dabat occasio, alia e Basilii orationibus imitatum esse, alia interpretatum, satis norunt eruditi. Nec dubium quin Latinus orator cum ita scriberet num. 46 : *Assistunt pueri coma nitentes ex gente barbarica ad hos usus electi, per singularum distincti ætatum vices. Cernas populorum diversorum ordines, aciem ordinatam pules, vasa exposita argentea, pompam arbitreris* : non inquam, dubium quin imitandum sibi proposuerit illud Basilii, ψυκτῆρας καὶ κρατῆρας καὶ φιάλας ὥσπερ ἐν πομπῇ τινι..... συμποσίαρχοι δέ τινες ἐπὶ τούτοις καὶ ἀρχοινοχόοι καὶ ἀρχιτρίκλινοι· καὶ τάξις ἐν ἀταξίᾳ. Hic antiquas editiones secuti sumus : a quibus nova in aliquo dissentit. Ubi enim in antiquis legitur, *per singularum distincti ætatum vices* nova ita habet, *per singularum distantias ætatum vices*. Simili ter ea quæ mox sequuntur Basilii verba : Εἶτα πόρρω προϊόντος τοῦ πότου, ἀμιλλαι περὶ τοῦ πλείονος, φιλονεικίαι καὶ ἀγωνίσματα, ἀλλήλους ὑπερβάλλεσθαι φιλοτιμουμένων κατὰ τὴν μέθην· καὶ ὁ ἀγωνοθετῶν αὐτοῖς διάβολος, καὶ ἆθλον τῆς νίκης ἡ ἁμαρτία... οἱ ἡττηθέντες μεθύουσιν· οἱ νικῶντες μεθύουσιν, et ipsa quoque Ambrosius aut adverbum expressit, aut imitatus est, cum ita scripsit num. 47: *Deinde procedente potu longius contentiusque, diversa et magna certamina, quis bibendo præcellat. Num* 48: *Agonothetes illis furor est.. victoriæ præmium culpa..* Num 49 : *Victores victique eomnes ebrii jacent.* Statim tres mss. ὥσπερ ἐν. Editi ὡς ἐν.

ἐπὶ τούτοις καὶ ἄνθη καὶ μύρα καὶ θυμιάματα, καὶ μυρίαι τινὲς ἔξωθεν θυμηδίαι, πλείονα τὴν ἀσχολίαν τοῖς ἀπολλυμένοις (52) παρασκευάζουσιν. Εἶτα πόρρω προϊόντος τοῦ πότου, ἀμιλλαι περὶ τοῦ πλείονος, φιλονεικίαι καὶ ἀγωνίσματα, ἀλλήλους ὑπερβάλλεσθαι φιλοτιμουμένων κατὰ τὴν μέθην· καὶ ὁ ἀγωνοθετῶν αὐτοῖς ὁ διάβολος, καὶ ἄθλον τῆς νίκης ἡ ἁμαρτία. Ὁ γὰρ πλείονα τὸν ἄκρατον ἐγχεόμενος (53), οὗτος φέρεται κατὰ τῶν ἄλλων τὰ νικητήρια, Ὄντως Ἡ δόξα ἐν τῇ αἰσχύνῃ αὐτῶν. Φιλονεικοῦσι μὲν γὰρ ἀλλήλοις, ἀμύνονται δὲ ἑαυτούς. Ποῖος λόγος ἐφικέσθαι τῆς αἰσχρότητος τῶν γινομένων δύναται : Πάντα ἀλογίας γέμει, πάντα συγχύσεως οἱ ἡττηθέντες μεθύουσιν, οἱ νικῶντες (54) μεθύουσιν, οἱ ὑπηρέται καταγελῶσιν. Ἡ χεὶρ ἀπείρηκε, τὸ στόμα οὐχ ὑποδέχεται, ἡ γαστὴρ διαῤῥήγνυται, καὶ τὸ κακὸν οὐχ ὑφίησι. Τὸ ἄθλιον σῶμα, τοῦ φυσικοῦ τόνου παραλυθὲν, ἀπόῤῥυτόν ἐστι πανταχόθεν, τὴν ἐκ τῆς ἀμετρίας βίαν μὴ ὑπομένον.

A de ampliore potu certamina contentionesque et lites, dum se mutuo ebrietate superare conantur : atque certaminum horum præfectus **128** diabolus est, et victoriæ præmium peccatum. Nam qui plus exhaurit meri, is ab aliis reportat victoriam. Revera *Gloria in confusione ipsorum* [41]. Contendunt enim inter se, ac se ipsi ulciscuntur. Quæ oratio, eorum quæ fiunt, assequi possit turpitudinem ? Omnia sunt insipientia referta, omnia confusione : victi victoresque ebrii sunt, derident ministri. Labat manus, os non suscipit, venter disrumpitur, nec tamen malum mitescit. Miserum corpus naturali vigore exsolutum undelibet diffluit, haud sustinens immodici potus violentiam.

7. (55) Ἐλεεινὸν θέαμα Χριστιανῶν ὀφθαλμοῖς ἀνὴρ ἀκμάζων καθ' ἡλικίαν, σφριγῶν τῷ σώματι, στρατιωτικοῖς καταλόγοις ἐμπρέπων, φοράδην οἰκαδε κομιζόμενος, μὴ δυνάμενος ὀρθοῦσθαι, μηδὲ τοῖς ἰδίοις ποσὶν ἀπιέναι (56) Ἀνὴρ φοβερὸς εἶναι ὀφείλων τοῖς πολεμίοις, γέλωτός ἐστιν ἀφορμὴ τοῖς κατ' ἀγορὰν παιδίοις· ἄνευ σιδήρου καταβέβληται, ἄνευ πολεμίων πεφόνευται· Ἀνὴρ ὁπλίτης, αὐτὸ τῆς ἡλικίας ἄγων τὸ ἄνθος, οἴνου γέγονε παρανάλωμα, ἕτοιμος (57) παθεῖν τοῖς ἐχθροῖς ὅσα βούλονται. Μέθη, λογισμῶν ὄλεθρος, ἰσχύος διαφθορὰ, γῆρας ἄωρον, ὀλιγοχρόνιος θάνατος. Τί γὰρ ἄλλο εἰσὶν οἱ μεθύοντες ἢ τὰ εἴδωλα τῶν ἐθνῶν : Ὀφθαλμοὺς ἔχουσι. καὶ οὐ βλέπουσιν· ὦτα ἔχουσι, καὶ οὐκ ἀκούουσι· χεῖρες παραλέλυνται, οἱ πόδες ἀπενεκρώθησαν. Τίς ὁ ταῦτα ἐπιβουλεύσας ; τίς ὁ τῶν κακῶν τούτων αἴτιος ; τίς ὁ τὸ τῆς μανίας ὑμῖν (58) φάρμακον ἐγκεράσας ; Ἄνθρωπε, παρά-

7. Miserabile Christianorum oculis spectaculum : vir ætate florens, validus corpore, inter militares ordines clarus, aliorum manibus domum deportatur, quod erigere se non queat, neque suis ipsius pedibus abire. Vir qui terrori hostibus esse debuerat, pueris in foro ridendi occasionem præbet; sine ferro prostratus est, sine hostibus enectus. Vir armiger, in ipso ætatis flore consistens, a vino consumptus est et confectus, quidquid hostes voluerint perpeti paratus. Ebrietas rationis pernicies, roboris lues, senectus immatura, exigui temporis mors. Quid enim aliud sunt temulenti nisi idola gentium? *Oculos habent, et non vident : aures habent, et non audiunt* [42]; manus resolutæ sunt, pedes emortui. Ecquis hæc machinatus est ? quis auctor est horum malorum? quis hoc insaniæ pharmacum nobis admiscuit ? O homo, convivium aciem effe-

[41] Philipp. v, 19. [42] Psal. CXIII, 5, 6.

(52) Illud, τοῖς ἀπολλυμένοις, de rebus accipiendum esse putat Combefisius : id tamen mihi videtur commodius intelligi de personis, *perditos homines et desperatos, diutius occupant*. Aliorum erit judicium. Aliquanto post Reg. primus ἀλλήλους ὑπερβαλέσθαι.

(53) Editi et duo mss. ἐγχεόμενος, *qui infudit*. At Colb. primus et Reg. secundus ἐκχεόμενος, *qui exhaurit* : quæ scriptura videtur nobis et verior esse et melior.

(54) Colb, primus οἱ νικηταί. Colb. tertius οἱ νικήσαντες.

(55) Ambrosius, cum librum *De Elia et jejunio* scriberet, et alia quædam ex hac oratione sumpsit. quæ omnia adnotare animus non est : ascribam tamen aliqua, quæ studiosis non injucunda fore spero. Sic igitur loquitur cap. 13, num. 50: *Spectaculum triste Christianorum oculis et miserabilis species. Cernas juvenes terribiles visu hostibus, de convivio portari foras .. Quos mane insignes armis spectaveras, vultu minaces, eosdem vesperi cernas etiam a puerulis impune rideri sine ferro vulneratos, sine pugna interfectos, sine hoste turbatos, sine senectute tremulos, in ipso juventutis flore nascente*. Cætera quidam sana, et ex Græcis bene expressa : sed de illo, *in ipso juventutis flore nascente*, aliter videtur. Quid enim attinuit addere vocem *nascente*, cum satis esset dixisse, *in ipso juventutis flore* ? Certe id participium prorsus παρεῖκειν nemo, opinor, homo non videt. Hæc igitur, cur hanc lectionem reprobem, una causa est : altera, quod post illud, *flore*, sequi debeat vox aliqua, quæ respondeat vocibus *vulneratos, interfectos, turbatos, tremulos*. Cum igitur editio Romana et mss. nonnulli, ut ex notis Ambrosianis constat, habeant *marcentes* pro *nascente*, ita legi debere censeo, *in ipso juventutis flore marcentes*. Nam a librariis ex *marcentes* incaute factum esse *nascente*, obscurum non est. Et quidem vox *marcentes* et huic loco maxime convenit, et vocibus *vulneratos, interfectos, turbatos, tremulos*, optime respondet. Hoc nostrum judicium non parum adjuvat, quod Ambrosius ut reliqua, Ἀνὴρ, φοβερὸς εἶναι ὀφείλων τοῖς πολεμίοις, γέλωτός ἐστιν ἀφορμὴ τοῖς κατ' ἀγορὰν παιδίοις· ἄνευ σιδήρου καταβέβληται, ἄνευ πολεμίων πεφόνευται, aperte expressit, ita illud. Ἀνὴρ ὁπλίτης, αὐτὸ τῆς ἡλικίας ἄγων τὸ ἄνθος, οἴνου γέγονε παρανάλωμα, expressisse putandus est. Omnes enim, ni fallor, facile fatebuntur παρανάλωμα, quod ad vim sententiæ attinet, hoc loco idem valere quod *marcentes*, seu *arentes*, uti in quibusdam editionibus legitur.

(56) Editi ποσὶν ἀπιέναι. Regii duo mss, ἐπιέναι. Alii duo Colbertini ποσὶν ἐπιμῆναι, corrupte.

(57) Colb. primus καὶ ἕτοιμος. Nec ita multo infra idem codex Τί γὰρ ἂν ἄλλο.

(58) Idem liber μανίας ὑμῖν. At mss. et editi ἡμῖν.

cisti. Juvenes ejicis ductos manu tanquam vulneratos e prælio, juventutis florem vino enecasti. Ac vocas quidem veluti amicum ad cœnam, ejicis autem mortuum, exstincta a vino illius vita. Cum autem vino exsatiati esse putantur, tum bibere incipiunt, et pecudum more bibunt quasi a fonte sponte manante, et scatebras numero æquales accumbentibus ministrante. Nam procedente jam convivio, adolescens habens egregios humeros, nondum ebrius, prægrandem vini refrigerati phialam afferens, huc ingreditur : qui depulso ipsorum pocillatore, stans in medio, per obliquos tubos parem compotoribus distribuit ebrietatem. Novus hic est rei modum nullum habentis modus, ut data pari portione inter se mutuo luxurient, nec possit alter quisquam alterum bibendo superare. Nam distributis inter se tubis, et sibi quisque obversum tubum suscipientes, tanquam ex **129** quodam lacu more boum uno spiritu bibunt, tantum gutture attrahere festinantes, quantum sibi desuper vas refrigeratorium per argenteas fistulas demittit. Respice ad tuum miserum ventrem : disce suscipientis vasis magnitudinem, videlicet quod cotylæ unius cavo circumscribatur. Ad trullam ne respicias, eam exhausturus, sed ad tuum ipsius ventrem, quod jamdudum expletus sit. Quapropter, *Væ qui surgunt mane, et siceram perscquuntur, qui exspectant vesperam* [43], et diem in ebrietate transigunt, sic ut nullum sibi dent tempus ad opera Domini inspicienda, neque ad opera manuum ejus consideranda. *Vinum enim eos comburet*, [44], quod vini calor carni accedens, igniculus fiat ignitorum inimici jaculorum. Vinum enim rationem demergit et mentem : vitiosos vero affectus ac libidines quasi quoddam apum examen exsuscitat. Quis enim currus, ab equuleis tractus, adeo temere fertur, auriga excusso ? Quodnam navigium gubernatore destitutum, a fluctibus huc illuc exagitatum, non tutius est temulento ?

8. Per ejusmodi mala, viri simul et mulieres constitutis choris communibus, animabusque vinoso dæmoni traditis, se mutuo libidinum spiculis consauciarunt. Risus utrinque, cantilenæ obscenæ, meretricii gestus ad libidinem provocantes. Rides, dic mihi, ac gaudes gaudium impudicum, cum lacrymari ob præterita et ingemiscere oporteret ? Canis meretricias cantilenas, psalmis et hymnis, quos didicisti, ablegatis. Moves pedes, et more insanientium exsilis, ducisque quas non deberes choreas,

[43] Isa. v, 11. [44] ibid.

ταξιν ἐποίησας τὸ συμπόσιον. Ἐκβάλλεις τοὺς νεανίσκους χειραγωγουμένους, ὡς τραυματίας ἀπὸ πολέμου· ἐνέκρωσας τὴν ἀκμὴν τῆς νεότητος ἀπὸ οἴνου· καὶ καλεῖς μὲν ὡς φίλον ἐπὶ τὸ δεῖπνον, ἐκβάλλεις δὲ νεκρὸν, οἴνῳ τὴν ζωὴν αὐτοῦ κατασβέσας. Ὅταν δὲ νομισθῶσι διακορεῖς (59) εἶναι τοῦ οἴνου, τότε τοῦ πίνειν ἄρχονται, καὶ πίνουσι τὸν τῶν κτηνῶν τρόπον, ὡς ἀπὸ κρήνης αὐτοσχεδίου, ἰσαρίθμους τοῖς ἀνακειμένοις τοὺς κρουνοὺς ἀφιείσης. Προϊόντος γὰρ ἤδη τοῦ πότου, ἐπεισέρχεταί τις αὐτοῖς νεανίας, γενναῖος τοὺς ὤμους, οὔπω μεθύων, φιάλην φέρων εὐμεγέθη οἴνου κατεψυγμένου· ὃς, τὸν οἰνοχόον αὐτῶν παρωσάμενος, καταστὰς (60) εἰς τὸ μέσον, διὰ σκολιῶν σωλήνων ἴσην τοῖς συμπόταις διανέμει τὴν μέθην. Καινὸν τοῦτο τῆς ἀμετρίας τὸ μέτρον, ἵνα κατ' ἰσομοιρίαν ἀλλήλοις συνασελγαίνωσι, μηδένα ὑπερβάλλειν ἐν τῷ πίνειν τὸν ἕτερον. Διελόμενοι γὰρ τὰς ὑδροῤῥόας, καὶ τὴν πρὸς ἑαυτὸν ἕκαστος τετραμμένην ὑποδεξάμενοι, ὥσπερ ἀπό τινος δεξαμενῆς ἀπνευστὶ πίνουσιν ὡς οἱ βόες, τοσοῦτον ὑφέλκειν (61) ἐπειγόμενοι τοῖς λαιμοῖς, ὅσον αὐτοῖς ἄνωθεν ὁ ψυκτὴρ διὰ τῶν ἀργυρέων ὀχετῶν ἐπαφίησι. Κατάκυψόν σου πρὸς τὴν ἀθλίαν γαστέρα· κατάμαθε τοῦ ὑποδεχομένου ἀγγείου τὸ μέγεθος· ὅτι μιᾶς κοτύλης (62) ἔχει κοιλότητα. Μὴ πρὸς τὴν οἰνοχόην ἄφορα, πότε κενωσῃς, ἀλλὰ πρὸς τὴν σαυτοῦ κοιλίαν, ὅτι πάλαι πεπλήρωται. Διὰ τοῦτο, Οὐαὶ οἱ ἐγειρόμενοι τὸ πρωὶ καὶ τὸ σίκερα διώκοντες, οἱ μένοντες τὸ ὀψὲ, καὶ διημερεύοντες ἐν τῇ μέθῃ· ὡς μηδένα καιρὸν ἑαυτοῖς παρέχειν εἰς τὸ τὰ ἔργα Κυρίου ἐμβλέπειν. καὶ τὴ ἔργα τῶν χειρῶν αὐτοῦ κατανοεῖν. Ὁ γὰρ οἶνος αὐτοὺς συγκαύσει. διότι τὸ ἐκ τοῦ οἴνου θερμὸν, ἐγγινόμενον τῇ σαρκὶ, ἔξαμμα γίνεται τῶν πεπυρωμένων βελῶν τοῦ ἐχθροῦ. Τὸν μὲν γὰρ λογισμὸν καί τὸν νοῦν ὁ οἶνος καταβαπτίζει· τὰ δὲ πάθη καὶ τὰς ἡδονὰς ὥσπερ τι σμῆνος μελισσῶν ἐπεγείρει. Ποῖον γὰρ ἅρμα πώλων οὕτως ἀτάκτως φέρεται, ἀποβαλὸν (63) τὸν ἡνίοχον ; Ποῖον δὲ πλοῖον ἀκυβέρνητον, ὑπὸ τῶν κυμάτων, ὡς ἂν τύχῃ, φερόμενον, οὐκ ἀσφαλέστερόν ἐστι τοῦ μεθύοντος ;

8. Ἀπὸ τοιούτων κακῶν, ἄνδρες ὁμοῦ καὶ γυναικες, κοινοὺς συστησάμενοι χορούς, δαίμονι οἰνηρῷ τὰς ψυχὰς παραδόντες, ἀλλήλους ταῖς ἀκίσι τῶν παθῶν ἀντετίτρωσκον. Γέλωτες παα' ἀμφοτέρων, ᾄσματα αἰσχρὰ, σχήματα πορνικὰ. ἐρεθίζοντα πρὸς ἀσέλγειαν. Γελᾷς, εἰπέ μοι, καὶ τέρπῃ τέρψιν ἀκόλαστον, δακρύειν δέον (64) καὶ στένειν ἐπὶ τοῖς φθάσασιν ; Ἄσματα πόρνης φθέγγῃ, ἐκβολὼν τοὺς ψαλμοὺς καὶ τοὺς ὑμνους, οὓς ἐδιδάχθης. Κινεῖς πόδας, κρὶ ἐξάλλῃ ἐμμανῶς (65), καὶ χορεύεις ἀχόρευτα, δέον τὰ γόνατα

(59) In Reg. tertio e regione vocis διακορεῖς legitur κεκορεσμένοι, sic ut posterior vox prioris declaratio sit.

(60) Sic mss. multi. Editi et Colb. primus καὶ στὰς. Mox Colb. primus διανέμει τὸν οἶνον, *distribuit vinum* : quod optimum judicarem, nisi vox ἴσην, quæ in omnibus mss. legitur, necessario substantivum femininum postularet.

(61) Colb. tertius ἐφέλκειν.

(62) Sunt qui existiment novem circiter uncias liquoris in cotyla contineri : quantum fere hemina continere dicitur a quibusdam ; nec enim ea de re satis inter se conveniunt eruditi.

(63) Antiqui duo libri ἀποβάλλον.

(64) Reg. primus δακρύειν δεῖ.

(65) Colb. tertius ἐκμανῶς. Mox idem codex πρὸς τὰς ποοσκυνήσεις.

κάμπτειν εἰς τὴν προσκύνησιν; Τίνας ὀδύρωμαι; τὰς κόρας τὰς ἀπειρογάμους; ἢ τὰς ἐν τῷ ζυγῷ τοῦ γάμου κατεχομένας; Αἱ μὲν γὰρ ἐπανῆλθον, τὴν παρθενίαν οὐκ ἔχουσαι· αἱ δὲ τὴν σωφροσύνην τοῖς ἀνδράσιν οὐκ ἐπανήγαγον. Εἰ γὰρ πού τινες καὶ τῷ σώματι τὴν ἁμαρτίαν διέφυγον, ἀλλὰ πάντως γε ταῖς ψυχαῖς τὴν φθορὰν ὑπεδέξαντο. Ταῦτά μοι καὶ περὶ τῶν ἀῤῥένων εἰρήσθω. Εἶδε κακῶς, ἐθειάθη (66) κακῶς. Ὁ ἐμβλέψας γυναικὶ πρὸς τὸ ἐπιθυμῆσαι ἤδη ἐμοίχευσεν. Εἰ καὶ ἀπὸ ταυτομάτου συντυχίαι τοῖς περιέργως κατασκοποῦσι τοσοῦτον ἔχουσι κίνδυνον, καὶ κατ' ἐπιτήδευσιν ἀπαντήσεις, ὥστε ἰδεῖν γυναῖκας ἀσχημονούσας ὑπὸ τῆς μέθης, καὶ κατασχηματιζομένας πρὸς ἔκλυσιν, καὶ μέλη τεθρυμμένα ᾄδουσας, δυνάμενα καὶ μόνον ἀκουσθέντα πάντα οἶστρον ἡδονῆς ἐμποιῆσαι τοῖς ἀκολάστοις, τί ἐροῦσιν, ἢ τί ἀπολογήσονται, ἐκ τοιούτων θεαμάτων μυρίων ἑσμὸν τῶν κακῶν συλλέξάμενοι; Οὐχ, ὡς διὰ τοῦτο ἐμβλέψαντες, ἵνα τὰς ἐπιθυμίας ἐγείρωσιν (67); Οὐκοῦν ὑπόδικοί εἰσι, κατὰ τὴν ἀπαραίτητον ἀπόφασιν τοῦ Κυρίου, τῷ κρίματι τῆς μοιχείας. Πῶς ὑμᾶς ἡ Πεντηκοστὴ ὑποδέξεται, οὕτω τοῦ Πάσχα καθυβρισθέντος: Ἡ Πεντηκοστὴ τοῦ Πνεύματος ἔσχε τοῦ ἁγίου τὴν ἐναργῆ καὶ πᾶσι γνωρίμην ἐπιδημίαν· σὺ δὲ, προλαβὼν, σεαυτὸν οἰκητήριον τοῦ ἀντικειμένου ἐποίησας πνεύματος, καὶ ἐγένου ναὸς εἰδώλων, ἀντὶ τοῦ γενέσθαι ναὸς Θεοῦ διὰ τῆς ἐνοικήσεως τοῦ Πνεύματος τοῦ ἁγίου. Ἐπεσπάσω τὴν ἀρὰν τοῦ προφήτου εἰπόντος ἐκ προσώπου τοῦ Θεοῦ, ὅτι Στρέψω τὰς ἑορτὰς αὐτῶν εἰς πένθος. Πῶς τῶν οἰκετῶν ἄρξετε (68), αὐτοὶ δουλεύοντες ἐπιθυμίαις ἀνοήτοις καὶ βλαβεραῖς ὡς ἀνδράποδα; Πῶς τοὺς παῖδας νουθετήσετε, ἀνουθέτητον ζωὴν καὶ ἀδιάταχτον ζῶντες; Τί οὖν; Ἐν τούτοις ὑμᾶς καταλείπω; Ἀλλὰ φοβοῦμαι, μή πως ὁ μὲν ἀνυπότακτος στραγότερος γένηται (69), ὁ κατανενυγμένος τῇ περισσοτέρᾳ λύπῃ καταποθῇ. Ἴαμα γὰρ, φησὶ, καταπαύσει ἁμαρτίας μεγάλας. Ἡ νηστεία τὴν μέθην θεραπευσάτω· ψαλμὸς τὴν αἰσχρὰν μελῳδίαν· δάκρυον γενέσθω τοῦ γέλωτος ἴαμα· ἀντὶ τῆς ὀρχήσεως τὸ γόνυ κλινέσθω· ἀντὶ τοῦ κρότου τῶν χειρῶν τὸ στῆθος τυπτέσθω· ἀντὶ τοῦ κόσμου τῆς ἐσθῆτος ἡ παπείνωσις. Ἐπὶ πᾶσιν ἡ ἐλεημοσύνη ἐξαγοραζέτω σε ἀπὸ τῆς ἁμαρτίας. Λύτρον γὰρ ἀνδρὸς ὁ ἴδιος αὐτοῦ πλοῦτος. Πολλοὺς ἐργάτευσον τῶν θλιβομένων εἰς τὴν κοινωνίαν τῆς προσευχῆς, εἰ ἄρα σοι ἀφεθήσεται ἡ ἐπίνοια τῆς κακίας. Ὅτε ἐκάθισεν ὁ λαὸς φαγεῖν, καὶ πιεῖν, καὶ ἀνέστησαν παίζειν· (ἡ δὲ παιδιὰ αὐτῶν εἰδωλολατρεία ἦν·) τότε οἱ Λευῖται, κατὰ τῶν ἀδελφῶν ἑαυτοὺς ἐξοπλίσαντες, εἰς ἱερωσύνην τὰς χεῖρας ἑαυτῶν

cum genua flexa oportuisset ad adorandum? Utras lugebo? puellasne nuptiarum inexpertas, an connubii jugo subditas? Illæ quidem amissa virginitate reversæ sunt; hæ vero pudicitiam maritis haud retulerunt. Nam si quæ forte peccatum vitarunt corpore, omnino tamen in animis corruptionem susceperunt. Hæc et de viris a me dicta sint. Aspexit nequiter, nequiter conspectus est. *Qui aspexerit mulierem ad concupiscendum, jam mœchatus est*[45]. Si ob fortuitos casus tantum periculum impendet obiter conspicientibus, quantum futurum est ob occursus qui de industria fiunt, ut videant mulieres præ ebrietate se indecore gerentes, suosque gestus componentes ad lasciviam, et cantilenas molles canentes, quæ vel auditæ solum, omne voluptatis œstrum lascivientibus ingerere possunt? Quid dicent, aut quid causabuntur, qui ex ejusmodi spectaculis ingens malorum examen sibi collegere? Nonne se ideo aspexisse, ut concupiscentiam excitarent? Obnoxii igitur sunt judicio adulterii secundum inevitabilem Domini sententiam. Quomodo vos Pentecoste excipiet, qui in Pascha fuistis ita contumeliosi? In Pentecoste Spiritus sancti adventus manifestus **130** fuit et notus omnibus: tu vero in antecessum temet adversarii spiritus habitaculum effecisti, et templum factus es idolorum, cum debuisses templum Dei fieri per Spiritus sancti inhabitationem[46]. Accersivisti exsecrationem prophetæ, in Dei persona dicentis: *Convertam solemnitates eorum in luctum*[47]. Quomodo servis imperabitis, cum vos quasi mancipia stolidis ac exitiosis cupiditatibus inserviatis? Quomodo castigabitis liberos, cum vos incastigatam vitam atque incompositam vivatis? Quid igitur? Num vos in his relinquam? Sed vereor, ne forte qui immoriger est, fiat inde impudentior; qui vero compunctus est, tristitia abundantiore absorbeatur[48]. Nam, inquit, *Medela sedabit peccata magna*[49]. Jejunio curetur ebrietas; psalmo, cantilena obscena; lacrymæ sint risus remedium; pro saltatione genu flectatur; pro manuum plausu pectus percutiatur; pro vestitus ornatu ostendatur humilitas. In primis redimat te a peccato eleemosyna[50]. Nam *Pretium redemptionis viri, sunt suæ ipsius divitiæ*[51]. Plures eorum, qui in ærumnis versantur, fac habeas socios precationis, si forte nequitiæ consilium tibi remittatur. Quando sedit populus ad edendum et bibendum, et surexerunt ad ludendum[52] (ludus autem ipsorum idololatria erat): tunc Levitæ in suos fratres armati, manus suas in sacerdotium consecrarunt. Itaque et vobis

[45] Matth. v, 28. [46] Rom. VIII, 11. [47] Amos VIII, 10. [48] II Cor. II, 7. [49] Eccle. X, 4. [50] Dan IV, 24. [51] Prov. XIII, 8. [52] Exod. XXXII, 6.

(66) Colb. primus pro ἐθειάθη habet ἐθέλχθη, *allectus est*, non ita recte. Ibidem Reg. primus ἐμβλέψας γυναῖκα.

(67) Colb. primus ἐγείρωσι, καὶ διὰ τοῦτο προδήλως· οὐκοῦν. Sed totum illud, καὶ διὰ τοῦτο προδήλως, peregrinum esse et absonum, nemo, opinor, negabit. Statim, ubi et in editis et in mss. legitur ἐναργῆ, sine dubio interpres vetus legerat ἐνεργῆ, cum sic vertat, *adventum efficacem habet*.

(68) Antiqui tres libri ἄρξητε νουθετησητε.

(69) Utraque editio ῥᾳθυμότερος γένηται, *fiat segnior*. At quinque mss. στραγότερος γένηται *fiat imprudentior*. Notandum tamen in ora Colbertini primi scriptum inveniri ῥᾳθυμότερος. Codex Coisl. στρατηγότερος.

qui Dominum timetis, quotquot nunc de actionum improbatarum turpitudine doluistis, illud præcipimus: Si videritis quos stultitiæ gestorum suorum pœniteat, eorum misereamini tanquam vestrorum membrorum ægrotantium: sin pervicaces ac vestram pro ipsis mœstitiam spernentes, *Exite de medio eorum, et separemini, et immundum ne tangatis*[53]: ut sic illi quidem pudore affecti, suam ipsorum pravitatem cognoscant: vos vero mercedem æmulationis Phinees recipiatis[54], justo judicio Dei ac Salvatoris nostri Jesu Christi, cui gloria et imperium in sæcula sæculorum. Amen.

καὶ τὸ κράτος εἰς τοὺς αἰῶνας τῶν αἰώνων. Ἀμήν.

A ἐτελείωσαν. Καὶ ὑμῖν τοίνυν τοῖς φοβουμένοις τὸν Κύριον, ὅσοι νῦν ἐπεστυγνάσατε ἐπὶ τῇ ἀσχημοσύνῃ τῶν καταγνωσθέντων, ἐκεῖνο διαστελλόμεθα· Ἐὰν μὲν ἴδητε μετανοοῦντας ἐπὶ τῇ ἀτοπίᾳ τῶν πεπραγμένων, συμπαθήσατε ὡς οἰκείοις μέλεσι νενοσηκόσιν· ἐὰν δὲ ἀπαυθαδιαζομένους καὶ καπαφρονοῦντας τῆς ὑμετέρας ἐπ' αὐτοῖς λύπης, Ἐξέλθετε (70) ἐκ μέσου αὐτῶν, καὶ ἀφορίσθητε, καὶ ἀκαθάρτου μὴ ἅπτεσθε· ἵνα οὕτως οἱ μὲν ἐντραπέντες εἰς ἐπίγνωσιν ἔλθωσι τῆς οἰκείας κακίας· ὑμεῖς δὲ τοῦ ζήλου τοῦ Φινεὲς τὸν μισθὸν ὑποδέξησθε, διὰ τῆς δικαιοκρισίας τοῦ Θεοῦ καὶ Σωτῆρος ἡμῶν Ἰησοῦ Χριστοῦ, ᾧ ἡ δόξα

---

## HOMILIA XV.

### *De fide.*

1. Dei quidem jugiter meminisse, res pia est, et qua Dei amans animus nunquam exsatiatur: quæ verso sunt Dei, sermone prosequi audax cœptum fuerit; cum mens nostra longo intervallo a rerum dignitate absit, rursusque sermo obscure ac imperfecte intellecta exprimat. Itaque si intelligentiam nostram longe superet rerum magnitudo, sermo autem ab ipsa intelligentia superetur, quomodo silere necesse non fuerit, ne forte theologiæ dignitas ex verborum tenuitate periclitari videatur? Dei quidem gloria afficiendi cupido quibusvis ratione præditis insita et natura: sed rei pro dignitate tractandæ impares sunt ex æquo omnes. Quanquam autem pietatis studio alter alteri præstamus: nemo tamen ita cæcutit, seque ita seducit, **131** ut ad summum comprehensionis apicem pervenisse se existimet; imo quanto magis videbitur cognitione ac scientia proficere, tanto amplius suam imbecillitatem sentiet. Talis erat Abraham, talis erat Moyses: quibus cum licuit Deum videre, quantum videre homini fas est, tunc maxime uterque humilem se præstitit. Abraham quidem nominat semet terram ac cinerem[55]: Moyses vero se dicit hominem voce gracili et lingua tarda[56]. Videbat enim eam esse linguæ debilitatem, quæ rerum intellectarum magnitudini enarrandæ inservire non posset. Sed quia auris omnis nunc aperta est ad theologiam audiendam, nec Ecclesia satiatur ejusmodi auditionibus, confirmans quod ab Ecclesiaste dictum est: *Non implebitur auris auditu*[57], dicere

B

C

D

## OMIAIA ΙΕ'.

### Περὶ πίστεως (71).

1. Θεοῦ μεμνῆσθαι μὲν διηνεκῶς, εὐσεβὲς καὶ κόρον οὐκ ἔχον τῇ φιλοθέῳ ψυχῇ· λόγῳ δὲ διεξιέναι τὰ περὶ Θεοῦ, τολμηρόν· τῆς μὲν διανοίας πολλῷ τῷ μέτρῳ τῆς ἀξίας τῶν παρημάτων ἀποπιπτούσης, πάλιν δὲ τοῦ λόγου ἀμυδρῶς παριστῶντος τὰ νοηθέντα. Εἰ οὖν ἡ μὲν διάνοια ἡμῶν παρὰ πολὺ τοῦ μεγέθους τῶν πραγμάτων ἀπολιμπάνεται, ὁ δὲ λόγος ἐλάττων ἐστὶ καὶ αὐτῆς τῆς διανοίας (71*)· πῶς οὐκ ἀναγκαία ἡ σιωπὴ, μήποτε ἐν τῇ τῶν ῥημάτων εὐτελείᾳ δόξῃ κινδυνεύειν τῆς θεολογίας τὸ θαῦμα; Ἡ μὲν οὖν τοῦ δοξάζειν τὸν Θεὸν ἐπιθυμία πᾶσι τοῖς λογικοῖς (72) κατὰ φύσιν ἐνέσπαρται· τοῦ δὲ πρὸς ἀξίαν εἰπεῖν πάντες ὁμοίως ἀπολιμπάνονται. Τῇ δὲ περὶ τὴν εὐσέβειαν προθυμίᾳ ἕτερος ἑτέρου διενηνόχαμεν· οὐδεὶς δὲ οὕτως τετυφλωται, καὶ (72*) φρεναπατᾷ ἑαυτὸν, ὥστε οἴεσθαι ἐπὶ τὸ ἀκρότατον ἀναβεβηκέναι τῆς καταλήψεως· ἀλλ' ὅσῳπερ ἂν δόξῃ προκόπτειν ἐπὶ τὴν γνῶσιν, τοσούτῳ πλέον (73) οὑτοῦ τῆς ἀσθενείας αἰσθήσεται. Τοιοῦτος ἦν Ἀβραὰμ, τοιοῦτος ἦν Μωϋσῆς· ὅτε ἰδεῖν Θεὸν ἠδυνήθησαν, ὡς ἰδεῖν δυνατὸν ἀνθρώπῳ, τότε πάλιστα ἑαυτὸν ἑκάτερος ἐξηυτέλιζεν· ὁ μὲν Ἀβραὰμ γῆν καὶ σποδὸν (73*) ἑαυτὸν ὀνομάζων, ὁ δὲ Μωϋσῆς ἰσχνόφωνον λέγων καὶ βραδύγλωσσον. Ἑώρα γὰρ τῆς γλώσσης αὐτοῦ τὸ ἀσθενὲς, ὑπηρετεῖν τῷ μεγέθει τῶν νοηθέντων μὴ δυναμένης. Πλὴν ἀλλ' ἐπειδὴ πᾶσα ἀκοὴ ἤνοικται νῦν πρὸς θεολογίας ἀκρόασιν, καὶ κόρος οὐκ ἔστι τῇ Ἐκκλησίᾳ τῶν τοιούτων ἀκροαμάτων, βεβαιούσῃ τὸν τοῦ Ἐκκλησιαστοῦ λόγον, ὅτι Οὐ πληρωθήσεται οὖς ἀπὸ ἀκροάσεως, ἀναγκαῖον λέ-

---

[53] Isa. LII, 11; Cor. VI, 17. [54] Num. XXV, 11. [55] Gen. XVIII, 27. [56] Exod. IV, 10. [57] Eccle. I, 8.

(70) Colb. tertius τῆς ἡμετέρας.... αἴσθησθε, ἐξέλθατε. Alii duo mss. et editi ut in contextu.

(71) Vide infra interpretationem Rufini. EDIT.

(71*) Illud ὁ δὲ λόγος ἐλάττων ἐστὶ καὶ αὐτῆς τῆς διανοίας, sic, velim accipias: Rursus s. sermo ne exprimere quidem possit quæ imperfecte intellectu consecuti sumus.

(72) Editio Paris. et Colb. primus λογικοῖς καὶ ἀλόγοις, *ratione præditis, et eadem carentibus*. At illud, καὶ ἀλόγοις, deest in editione Basil. et in quatuor libris veteribus: quod melius visum est

(72*) Utraque editio τετύφλωται καί, etc., *ita cæcutit*. Codex Coisl. et alii tres τετύφωται, etc., *ita superbit*. Reg. secundus τετύφλωται ὥστε φρεναπατᾷν ἑαυτὸν ὡς, et ita quoque legitur in Reg. primo, sed secundis curis duntaxat. Colb. primus τετύφλωται ὥστε φρεναπατᾷν ἑαυτὸν, ὥστε. Difficile dictu est, scripserithe Basilius τετύφλωται, an τετύφωται: sed sine periculo indiscriminatim hoc aut illo modo legi potest.

(73) Colb. primus τοσούτῳ μᾶλλον. Ibidem Colb. tertius ἑαυτοῦ.

(73*) Editi γῆν ἑαυτὸν καὶ σποδόν. At mss. ut in contextu, alio ordine. Aliquanto post Colb. primus ἀκοὴ ἀνεῳκται.

γειν (74) εἰς δύναμιν. Ἐροῦμεν δέ, οὐχ ὅσος ἐστὶν ὁ Θεός, ἀλλ' ὅσον ἡμῖν ἐφικτόν. Οὐδὲ γὰρ, ἐπειδὴ τὸν μεταξὺ οὐρανοῦ καὶ γῆς τόπον διαβῆναι ὅλον τοῖς ὀφθαλμοῖς ἀδυνατοῦμεν, ἤδη καὶ ὅσον δυνάμεθα καθορᾷν παραιτούμεθα· οὕτω καὶ νῦν διὰ μικρῶν ῥημάτων τὴν εὐσέβειαν ἀποπληρώσωμεν, τῷ δὲ μεγαλείῳ τῆς φύσεως συγχωρήσωμεν ἔχειν κατὰ παντὸς λόγου τὰ νικητήρια. Οὐδὲ γὰρ αἱ τῶν ἀγγέλων γλῶσσαι (75), αἵτινές ποτέ εἰσιν, οὐδὲ αἱ τῶν ἀρχαγγέλων, μετὰ πάσης ὁμοῦ τῆς λογικῆς φύσεως συναχθεῖσαι πολλοστοῦ μέρους ἐφικέσται δυνήσονται, μὴ ὅτι τῷ παντὶ ἑαυτὰς ἐξισῶσαι. Σὺ δὲ, εἰ βούλει περὶ Θεοῦ λέγειν τι ἢ ἀκούειν, ἄφες τὸ σῶμα σεαυτοῦ, ἄφες τὰς σωματικὰς αἰσθήσεις, κατάλειπε τὴν γῆν, κατάλειπε (76) τὴν θάλασσαν, κάτω σεαυτοῦ ποίησον τὸν ἀέρα, παράδραμε ὥρας, καιρῶν εὐταξίας, τὰς περὶ γῆν διακοσμήσεις· ὑπὲρ τὸν αἰθέρα γενοῦ· διάβηθι τοὺς ἀστέρας, τὰ περὶ αὐτούς θαύματα, τὴν εὐκοσμίαν αὐτῶν, τὰ μεγέθη, τὰς χρείας ὅσας παρέχονται τῷ παντὶ, τὴν εὐταξίαν, τὴν λαμπρότητα, τὴν θέσιν, τὴν κίνησιν· ὅπως πρὸς ἀλλήλους σχέσεως ἢ ἀποστάσεως ἔχουσι. Πάντα διαβὰς τῷ λόγῳ, τὸν οὐρανὸν ὑπερκύψας, καὶ ὑπεράνω τούτου γενόμενος, μόνῃ διανοίᾳ περίβλεψαι τὰ ἐκεῖ κάλλη, στρατιὰς ἐπουρανίους, χοροστασίας ἀγγέλων, τὰς τῶν ἀρχαγγέλων ἐπιστασίας, τὰς δόξας τῶν κυριοτήτων, τὰς προεδρίας τῶν θρόνων, τὰς δυνάμεις, τὰς ἀρχὰς, τὰς ἐξουσίας. Διαδραμὼν τὰ σύμπαντα, καὶ ὑπὲρ πᾶσαν τὴν κτίσιν ἀνανεύσας τοῖς λογισμοῖς, καὶ ἐπέκεινα (77) τούτων τὸν νοῦν ἀνυψώσας, ἐννόησον τὴν θείαν φύσιν· ἑστῶσαν, ἄτρεπτον, ἀναλλοίωτον, ἀπαθῆ, ἁπλῆν, ἀσύνθετον, ἀδιαίρετον, φῶς ἀπρόσιτον (78), δύναμιν ἄφατον, μέγεθος ἀπεριόριστον, δόξαν ὑπεραστράπτουσαν, ἀγαθότητα ἐπιθυμητὴν, κάλλος ἀμήχανον, σφοδρῶς μὲν τῆς τετρωμένης ψυχῆς καθαπτόμενον, λόγῳ δὲ δηλωθῆναι πρὸς ἀξίαν ἀδύνατον.

pro virili necesse est. Dicemus autem, non quantus est Deus, sed quantum possumus nos assequi. Nec enim quoniam medium hunc inter cœlum et terram locum oculis totum collustrare non possumus, continuo, certe quoad ejus fieri potest, conspicere nolumus: sic etiam nunc paucis verbis pietati faciamus satis, sed in toto sermone victoriam dignitati naturæ atque amplitudini concedamus. Neque enim linguæ angelorum, quæcunque illæ sunt, neque archangelorum, eæque cum tota simul rationali natura coactæ, ad minimam partem pertingere poterunt, nedum toti explicandæ pares sint. Tu vero si quid voles de Deo dicere, aut audire; dimitte corpus tuum, dimitte corporeos sensus, relinque terram, relinque mare, aerem infra teipsum colloca, prætergredere ætates, temporum constitutos ordines, terræ ornamenta: supra æthera tollere, transcende stellas, omnia quæcunque in eis admirationi sunt, earum ornatum, magnitudinem, quidquid ex eis orbis universus capit utilitatis, rectum ordinem, splendorem, situm, motum, quomodo inter se conjungantur, aut sejungantur a se invicem. Omnia mente ac ratione prætergressus, transvolans cœlum, illoque effectus excelsior, cogitatione sola pulcherrima quæque circumspice, exercitus cœlestes, choros angelorum, archangelorum dignitates, gloriam dominationum, thronorum sedes, virtutes, principatus, potestates. Prætermissis omnibus, emergente ratione supra omnem creaturam, mentem ultra hæc erecta, contemplare divinam naturam: stantem, immutabilem, varietatis expertem, affectionum vacuam, simplicem, compositioni nulli obnoxiam, indivisibilem, lucem inaccessam[58], potentiam ineffabilem, magnitudinem finibus nullis circumscriptam, gloriam supermicantem, bonitatem desiderabilem, pulchritudinem singularem, qua quidem animus sauciatus vehementer percellatur, sed quæ pro dignitate verbis explicari non possit.

2. Ἐκεῖ Πατὴρ καὶ Υἱὸς καὶ ἅγιον Πνεῦμα, ἡ ἄκτιστος φύσις, τὸ δεσποτικὸν ἀξίωμα, ἡ φυσικὴ ἀγαθότης. Πατὴρ· ἡ πάντων ἀρχὴ, ἡ αἰτία τοῦ εἶναι τοῖς οὖσιν, ἡ ῥίζα τῶν ζώντων. Ὅθεν προῆλθε ἡ πηγὴ τῆς ζωῆς, ἡ σοφία, ἡ δύναμις, ἡ εἰκὼν ἡ ἀπαράλλακτος τοῦ ἀοράτου Θεοῦ, ὁ ἐκ τοῦ Πατρὸς γεννηθεὶς Υἱὸς, ὁ ζῶν Λόγος, ὁ Θεὸς ὢν, καὶ πρὸς τὸν Θεὸν ὤν· οὐχὶ προσγενόμενος (79)· ὑπάρχων πρὸ τῶν αἰώνων, οὐχὶ προσκτηθεὶς ὕστερον· Υἱὸς, οὐχὶ κτῆμα· ποιητὴς, οὐχὶ ποίημα· κτίστης,

2. Illic Pater et Filius et Spiritus sanctus, increata natura, Dominica majestas, naturalis bonitas. Pater omnium principium, eorum quæ exsistunt causa, radix viventium. Unde prodiit vitæ fons, sapientia, virtus, Dei invisibilis in omnibus simillima imago[59], Filius ex Patre genitus, vivens Verbum, Deus existens, et exsistens **132** apud Deum[60]: exsistens, non adventitius: exsistens ante sæcula, non postea acquisitus; Filius, non possessio; opifex, non opificium; creator, non crea-

[58] I Tim. VI, 16. [59] Coloss. I, 15. [60] Joan. I, 2.

(74) Veteres aliquot libri ἀνάγκη λέγειν. Mox Colb. tertius οὐχ ὅσον.

(75) Colb. primus ἀγγέλων φωναι.

(76) Antiqui tres libri κατάλειπε τὴν.... κατάλειπε. Editi κατάλιπε... κατάλιπε.

(77) Editi καὶ τὰ ἐπέκεινα. Vocula τά in omnibus mss. deest.

(78) Reg. primus et duo Colbertini φῶς, οἰκῶν, Vitiosum autem id esse cum viderent typographi Parisienses, qui Regio primo codice utebantur, de suo, opinor, ita emendarunt: φῶς οἰκοῦσαν ἀπρόσιτον. At in editione Basil. et in Regiis secundo et tertio, inque Colb. tertio verius et simplicius scribitur φῶς ἀπρόσιτον.

(79) Colb. primus προγενόμενος, haud recte. Mox unus ms. οὐχὶ δὲ κτίσμα.

tura: omnia exsistens, quæcunque est Pater, Filius, inquam, et Pater. Observa mihi has proprietates. Manens igitur in eo quod est Filius, omnia est Pater, secundum ipsius Domini vocem, dicentis: *Omnia quæcunque habet Pater, mea sunt* [61]. Revera enim omnia quæ archetypo exemplari adsunt, imaginis sunt. *Vidimus* enim, inquit evangelista, *gloriam ejus, gloriam quasi Unigeniti a Patre* [62]: hoc est, non ex dono et munere data ei sunt miracula, sed ex naturæ communione Filius habet paternæ divinitatis majestatem. Nam accipere, commune est et creaturæ: habere autem ex natura, proprium est geniti. Itaque ut Filius, naturaliter possidet quæ sunt Patris: ut Unigenitus, omnia in seipso comprehendit, cum nihil quidquam cum altero dividatur. Ex ipsa igitur Filii appellatione discimus naturæ esse consortem, non jussu creatum, sed sine ullo intervallo ex substantia splendentem, sine ullo temporis spatio cum Patre conjunctum, æqualem in bonitate, æqualem in potestate, consortem majestatis. Ecquid enim, nisi sigillum et imago, ostendens in se Patrem totum? Quæcunque autem postea, hominum dispensans salutem, quam nobis per carnem conspicuus effectus exhibuit, ita tibi ex corporis constitutione edisserit, ut dicat missum se esse, et nihil a seipso facere posse, et accepisse se mandatum et alia id genus, ne ullam tibi occasionem præbeant ad imminuendam Unigeniti divinitatem. Nam humilis ille ad tuam infirmitatem accessus, dignitatem potentis minuere non debet: sed naturam intellige congruenter Deo convenienterque, verba vero humiliora de incarnatione accipe. De quibus si vellemus nunc accurate tractare, incauti ac imprudentes multam, imo infinitam verborum copiam ad susceptum argumentum aggereremus.

3. Sed ad propositum revertamur. Mens quæ a terrenis affectionibus pura esse potuerit, omnemque intelligibilem creaturam relinquere, et quasi piscis aliquis e profundo ad summam superficiem enatare, jam in creationis puritate constituta, illic vi debit Spiritum sanctum, ubi Filius est, et ubi Pater: qui et ipse omnia coessentialiter secundum naturam habet, bonitatem, rectudinem, sanctimoniam, vitam. Nam, inquit, *Spiritus tuus bonus* [63].

οὐχὶ κτίσμα· παντα ὧν ὅσα ἐστὶν ὁ Πατήρ· Υἱὸς εἶπον, καὶ Πατήρ (80). Φύλασσέ μοι ταύτας τὰς ἰδιότητας. Μένων (81) οὖν ἐν τῷ εἶναι Υἱός, πάντα ἐστὶν ὅσα ἐστὶν ὁ Πατήρ, κατὰ τὴν φωνὴν αὐτοῦ τοῦ Κυρίου εἰπόντος· Πάντα ὅσα ἔχει ὁ Πατήρ, ἐμά ἐστι. Τῷ ὄντι γὰρ τῆς εἰκόνος ἐστὶ πάντα, ὅσα πρόσεστι τῇ πρωτοτύπῳ μορφῇ. Ἐθεασάμεθα γὰρ, φησὶν ὁ εὐαγγελιστὴς, τὴν δόξαν αὐτοῦ, δόξαν ὡς Μονογενοῦς παρὰ Πατρὸς· τουτέστιν, οὐκ ἐκ δωρεᾶς καὶ χάριτος δοθέντων αὐτῷ τῶν θαυμάτων, ἀλλ' ἐκ τῆς κατὰ φύσιν κοινωνίας ἔχοντος τοῦ Υἱοῦ τῆς πατρικῆς θεότητος τὸ ἀξίωμα. Τὸ μὲν γὰρ λαβεῖν κοινὸν καὶ πρὸς τὴν κτίσιν· τὸ δὲ ἔχειν ἐκ φύσεως ἴδιον τοῦ γεννηθέντος. Ὡς μὲν οὖν Υἱὸς, φυσικῶς κέκτηται τὰ τοῦ Πατρός· ὡς δὲ Μονογενὴς, ὅλα ἔχει ἐν ἑαυτῷ συλλαβών, οὐδενὸς καταμεριζομένου πρὸς ἕτερον. Ἐξ αὐτῆς τοίνυν τῆς Υἱοῦ (82) προσηγορίας διδασκόμεθα, ὅτι τῆς φύσεώς ἐστι κοινωνός· οὐ προστάγματι κτισθεὶς, ἀλλ' ἐκ τῆς οὐσίας ἐκλάμψας ἀδιαστάτως, ἀχρόνως τῷ Πατρὶ συνημμένος, ἴσος ἐν ἀγαθότητι, ἴσος, ἐν δυνάμει, κοινωνὸς τῆς δόξης. Καὶ τί γὰρ, ἀλλ' ἢ σφραγὶς καὶ εἰκὼν, ὅλον ἐν ἑαυτῷ δεικνὺς τὸν Πατέρα; Ὅσα δὲ σοι μετὰ ταῦτα ἀπὸ τῆς σωματικῆς κατασκευῆς διαλέγεται (83), τὴν τῶν ἀνθρώπων σωτηρίαν οἰκονομῶν, ἣν διὰ σαρκὸς ἐπιφανεὶς ἡμῖν ἐπεδείξατο, ἀποστελλόμενον λέγων ἑαυτὸν, καὶ μηδὲν δυνάμενον ἀφ' ἑαυτοῦ ποιεῖν, καὶ ἐντολὴν λαβόντα, καὶ ὅσα τοιαῦτα, μή σοι παρεχέτω ἀφορμὰς πρὸς τὸ κατασμικρύνειν τοῦ Μονογενοῦς τὴν θεότητα. Οὐ γὰρ ἡ πρὸς τὸ σὸν ἀσθενὴς συγκατάβασις ἐλάττωσις ὀφείλει γίνεσθαι τῆς ἀξίας τοῦ δυνατοῦ· ἀλλὰ τὴν μὲν φύσιν νόει θεοπρεπῶς, τὰ δὲ ταπεινότερα τῶν ῥημάτων δέχου οἰκονομικῶς. Περὶ ὧν εἰ βουληθείημεν ἐν τῷ παρόντι πρὸς ἀκρίβειαν διηγεῖσθαι, λάθοιμεν ἂν ἑαυτοὺς πολύ τι καὶ ἀπέραντον πλῆθος λόγων ἐπεισάγοντες τῇ ὑποθέσει.

3. Ἀλλ' ἐπὶ τὸ προκείμενον ἐπανίωμεν. Ὅτι διάνοια ἡ δυνηθεῖσα τῶν τε ὑλικῶν καθαρεῦσαι παθῶν, καὶ τὴν νοητὴν κτίσιν (84) πᾶσαν καταλιπεῖν, καὶ οἷόν τις ἰχθὺς ἀπὸ τοῦ βυθοῦ πρὸς τὴν ἄνω ἐπιφάνειαν ἀνανήξασθαι, ἐν τῷ καταρῷ τῆς κτίσεως γενομένη, ἐκεῖ ὄψεται τὸ Πνεῦμα τὸ ἅγιον, ὅπου Υἱὸς, καὶ ὅπου Πατὴρ (85), πάντα ἔχον καὶ αὐτὸ συνουσιωμένως (86) κατὰ τὴν φύσιν, τὴν ἀγαθότητα, τὴν εὐθύτητα, τὸν ἁγιασμὸν, τὴν ζωὴν. Τὸ Πνεῦμα γὰρ

[61] Joan. XVI, 15. [62] Joan. I, 14. [63] Psal. CXLII, 10.

(80) Reg. primus et Colb. itidem primus Υἱὸν εἶπον καὶ Πατέρα, *Filium dixi et Patrem*. Alii quatuor mss. et utraque editio Υἱὸς, εἶπον, καὶ Πατήρ.

(81) Reg. tertius et Colb. primus ἰδιότητας· ἐκ γὰρ πολυλογίας οὐκ ἐκφεύξεται ἁμαρτία μένων, *nam multiloquio non vitabitur peccatum*. Prov. X, 19. Utraque editio simpliciter ut in contextu. Nec enim quidquam mutandum censuimus, rati hunc Scripturæ locum primum in ora libri positum fuisse, et deinde loco suo inepte motum, in contextum insiluisse.

(82) Codex Coisl. et Colb. secundus cum utraque editione τῆς Υἱοῦ. Alii quinque mss. τῆς Υἱός· sic ut vox Υἱός, quod aiunt, hoc loco absolute et indeclinabiliter sumatur.

(83) Editi διαλέγηται. At mss. sex διαλέγεται.

(84) Conjicit eruditissimus Dan. Wyttenbach. legendum esse τὴν ἀνόητον κτίσιν. Videtis ejus annot. ad Platonis *Phædonem*, pag. 302. EDIT.

(85) Editio utraque et Colb. tertius ὅπος Υἱὸς καὶ ὅπου Πατήρ. Alii duo mss. inverso ordine ὅπου Πατὴρ καὶ ὅπου Υἱός. In aliis duobus mss. additur articulus ὁ Πατὴρ.... ὁ Υἱός.

(86) Editio Paris, συνημμένος corrupte. Editio Basil. et Colb. primus et Reg. itidem primus συνημμένως, *conjunctim*, non male. Alii quinque mss. συνουσιωμένως *coessentialiter*, seu *in una et eadem essentia*, significantius.

σου, φησὶν, τὸ ἀγαθόν, · καὶ πάλιν, Πνεῦπα εὐθές · καὶ πάλιν, Τὸ Πνεῦμα τὸ ἅγιον. Καὶ ὁ Ἀπόστολος (87) · Ὁ νόμος τοῦ Πνεύματος τῆς ζωῆς. Τούτων οὐδὲν ἐπίκτητον αὐτῷ, οὐδὲ ὕστερον ἐπιγενόμενον πρόσεστιν · ἀλλ' ὥσπερ ἀχώριστον τῷ πυρὶ τὸ θερμαίνειν, καὶ τῷ φωτὶ τὸ λάμπειν · οὕτω καὶ τῷ Πνεύματι τὸ ἁγιάζειν, τὸ ζωοποιεῖν, ἡ ἀγαθότης, ἡ εὐθύτης. Ἐκεῖ τοίνυν ἔστηκε τὸ Πνεῦμα, ἐκεῖ, ἐν τῇ μακαρίᾳ φύσει, οὐ μετὰ πλήθους ἀριθμούμενον, ἀλλ' ἐν τῇ Τριάδι θεωρούμενον · μοναδικῶς ἐξαγγελλόμενον, οὐκ ἐμπεριειλημμένον τοῖς συστήμασιν. Ὡς γὰρ Πατὴρ εἷς, καὶ Υἱὸς εἷς · οὕτως ἓν καὶ τὸ ἅγιον Πνεῦμα. Τὰ δὲ λειτουργικὰ πνεύματα καθ' ἕκαστον τάγμα πλῆθος ἡμῖν ὑποφαίνει δυσεξαριθμητον. Μὴ τοίνυν ζήτει ἐν τῇ κτίσει τὸ ὑπὲρ τὴν κτίσιν · μὴ καταγάγῃς τὸ ἁγιάζον μετὰ τῶν ἁγιαζομένων. Τοῦτο πληροῖ ἀγγέλους, πληροῖ ἀρχαγγέλους, ἁγιάζει δυνάμεις, ζωοποιεῖ τὰ σύμπαντα. Τοῦτο εἰς πᾶσαν κτίσιν μεριζόμενον, καὶ ἄλλως ὑπ' ἄλλου μετεχόμενον, οὐδὲν ἐλαττοῦται παρὰ τῶν μετεχόντων. Πᾶσι μὲν τὴν παρ' ἑαυτοῦ χάριν δίδωσιν · οὐκ ἀναλίσκεται δὲ εἰς τοὺς μετέχοντας · ἀλλὰ καὶ οἱ λαβόντες πληροῦνται (88), καὶ αὐτό ἐστιν ἀνενδεές. Καὶ ὥσπερ ὁ ἥλιος ἐπιλάμπων τοῖς σώμασι, καὶ ποικίλως ὑπ' αὐτῶν μετεχόμενος, οὐδὲν ἐλαττοῦται παρὰ τῶν μετεχόντων · οὕτω καὶ τὸ Πνεῦμα πᾶσι τὴν παρ' ἑαυτοῦ χάριν παρέχον, ἀμείωτον μένει καὶ ἀδιαίρετον. Πάντας φωτίζει πρὸς τὴν τοῦ Θεοῦ κατανόησιν, ἐμπνεῖ τοῖς προφήταις, νομοθέτας σοφίζει, ἱερέας τελειοῖ, ἐνισχύει βασιλεῖς, καταρτίζει δικαίους, σεμνύνει σώφρονας, ἐνεργεῖ χαρίσματα ἰαμάτων, ζωοποιεῖ τοὺς νεκροὺς, λύει τοὺς πεπεδημένους, υἱοθετεῖ τοὺς ἠλλοτριωμένους. Ταῦτα διὰ τῆς ἄνωθεν γεννήσεως ἐνεργεῖ. Ἐὰν τελώνην λάβῃ πιστεύοντα, εὐαγγελιστὴν ἀποδείκνυσιν · ἐὰν ἐν ἁλιεῖ γένηται, θεολόγον ἀποτελεῖ · ἐὰν διώκτην εὕρῃ μετανοοῦντα, ἀπόστολον ἐθνῶν ἀπεργάζεται (89), κήρυκα πίστεως, σκεῦος ἐκλογῆς. Δι' αὐτοῦ οἱ ἀσθενεῖς ἰσχυροί · οἱ πτωχοὶ πλουτίζουσιν · οἱ ἰδιῶται τῷ λόγῳ σοφώτεροί εἰσι τῶν σοφῶν. Παῦλος ἀσθενὴς, ἀλλὰ διὰ τὴν παρουσίαν τοῦ Πνεύματος τὰ σουδάρια τοῦ χρωτὸς αὐτοῦ ἴασιν παρεῖχε τοῖς ὑποδεχομένοις. Πέτρος καὶ αὐτὸς σῶμα περικείμενος ἀσθενείας (90), ἀλλὰ διὰ τὴν ἐνοικοῦσαν χάριν τοῦ Πνεύματος ἡ ἐκπίπτουσα τοῦ σώματος σκιὰ ἀπεδίωκε τὰς νόσους τῶν καταπονουμένων. Πτωχὸς Πέτρος καὶ Ἰωάννης · οὐ γὰρ εἶχον ἀργύριον, οὐδὲ χρυσίον (91) · ἀλλ' ἐχαρίζοντο ὑγίειαν πολλῶν χρυσίων τιμιωτέραν. Παρὰ πολλῶν γὰρ λα-

A Ac rursus, *Spiritum rectum*[64]. Rursusque, *Spiritum sanctum*[65]. Quin et Apostolus : *Lex Spiritus vitæ*[66]. Horum nihil ascititium ei, nec quidquam postea adventitium adest; sed quemadmodum calefactio separari ab igne non potest, nec splendor a luce : sic nec a Spiritu sanctificatio, vivificatio, bonitas, rectitudo. Illic **133** igitur Spiritus consistit, illic in beata natura; non cum multitudine numeratur, sed in Trinitate conspicitur, solitarie enuntiatur, non in turmis ac cœtibus comprehenditur. Ut enim pater unus est, et Filius unus : sic unus etiam Spiritus sanctus. At vero administri spiritus in singulis ordinibus multitudinem, quæ vix numerari potest, nobis exhibent. Quod igitur supra creaturam est, id in creatura ne quæras : ne cum sanB ctificatis deprimas quod sanctificat. Ille replet angelos, replet archangelos, sanctificat potestates, vivificat omnia. Ille in omnem creaturam divisus, cum aliter alius particeps ejus fiat, nihil tamen a participantibus minuitur. Omnibus quidem gratiam suam largitur, non tamen insumitur in participantes, sed et qui acceperunt, replentur, et ipsi nihil quidquam deest. Et quemadmodum sol cum corpora illustrat, et ab eis varie participatur, nihil minuitur a participantibus : ita etiam Spiritus gratiam suam omnibus impertiens, integer manet et indivisus. Omnibus lumen dat ad assequendam Dei notitiam, afflat prophetas, legislatores sapientiam docet, sacC erdotes consecrat, corroborat reges, justos perficit, prudentes cohonestat, operatur dona sanationum, vivificat mortuos, solvit compeditos, alienos adoptat in filios. Hæc operatur per supernam generationem. Si publicanum credentem nactus fuerit, reddit evangelistam[67]; si inciderit in piscatorem, theologum facit[68]; si persecutorem pœnitentem offenderit, efficit apostolum gentium, præconem fidei, vas electionis[69]. Per ipsum debiles evadunt fortes, pauperes ditescunt, idiotæ et sermonis rudes sapientia sapientibus præstant. Paulus infirmus; et tamen ob Spiritus præsentiam, corporis ipsius sudaria sanitatem afferebant suscipientibus[70]. Petrus erat et ipse corpore infirmo circumdatus : sed D per inhabitantem Spiritus gratiam, umbra e corpore prolapsa morbos ægrotantium fugabat[71]. Pauperes Petrus et Joannes (non enim eis erat argentum, neque aurum[72]) : sed tamen largiebantur sanitatem multis nummis aureis præstantiorem. Nam claudus ille a multis accepto auro, erat adhuc men-

[64] Psal. L, 12. [65] ibid. 13. [66] Rom. VIII, 2. [67] Matth. IX, 9. [68] Matth. IV, 19. [69] Act. IX, 15. [70] Act. XIX, 12. [71] Act. V, 15. [72] Act. III, 6.

(87) Veteres aliquot libri καὶ ὁ Παῦλός φησιν · Ὁ. Mox Reg. primus ἐπιγινόμενόν ἐστιν. Colb. tertius habet quoque ἐστίν. Subinde duo mss. οὕτω καὶ τῷ. Vocula καί aberat a vulgatis.

(88) Colb. tertius et Reg. primus λαβόντες πεπλήρωνται. Aliquanto post iidem mss. cum Reg. tertio τὴν ἑαυτῶν χάριν.

(89) Colb. tertius ἐργάζεται. Statim tres aut quatuor mss. διὰ τούτου οἱ ἀσθενεῖς. Nec ita multo infra Reg. primus πτωχοὶ πλουτίζονται.

(90) Antiqui duo libri σώματος περικείμενος ἀσθένειαν. Alii quatuor mss. ita ut edendum curavimus.

(91) In duobus mss., pro οὐδὲ χρυσίον legitur ἢ χρυσίον. Mox editi πολλῷ χρυσίου. Antiqui tres libri πολλῶν χρυσίων. Colb. primus πολλοῦ χρυσίου. Haud longe editi χρυσόν. At mss. χρυσίον.

dicus: sed recepto a Petro beneficio, saliens quasi cervus, Deumque laudans, mendicare desiit. Non noverat Joannes mundi sapientiam, tamen per Spiritus potentiam protulit verba, quæ sapientia nulla potest contueri. Ille et in cœlo consistit, et terram replet, et ubique adest, nec usquam continetur. Totus in unoquoque inhabitat, et totus cum Deo est. Dona ministrat non ministri more: sed sua ipsius auctoritate partitur munera. *Dividit* enim, inquit, *peculiariter unicuique, prout vult*[73]. Mittitur quidem in dispensatoris et œconomi modum: sed agit propria potestate. Precemur illum, ut animis nostris adsit, nec ullo tempore nos deserat, per gratiam Domini nostri Jesu Christi: cui gloria et imperium in sæcula sæculorum. Amen.

A θὼν χρυσίον ὁ χωλὸς, ἔτι προσαίτης ἦν· παρὰ δὲ Πέτρου δεξάμενος τὴν χάριν, ἐπαύσατο προσαιτῶν, ἀλλόμενος ὥσπερ ἔλαφος, καὶ αἰνῶν τὸν Θεόν. Οὐκ ᾔδει Ἰωάννης τὴν τοῦ κόσμου σοφίαν, ἀλλ' ἐρθέγξατο ῥήματα τῇ δυνάμει τοῦ Πνεύματος (92), οἷς οὐδεμία σοφία προσβλέψαι δύναται. Τοῦτο καὶ ἐν οὐρανῷ ἕστηκε, καὶ τὴν γῆν πεπλήρωκε, καὶ πανταχοῦ πάρεστι, καὶ οὐδαμοῦ περιέχεται. Ὅλον ἑκάστῳ ἐνοικεῖ, καὶ ὅλον ἐστὶ μετὰ τοῦ Θεοῦ. Οὐ λειτουργικῶς διακονεῖ τὰς δωρεὰς, ἀλλ' αὐθεντικῶς διαιρεῖ τὰ χαρίσματα· Διαιρεῖ γὰρ, φησὶν, ἰδίᾳ ἑκάστῳ, καθὼς βούλεται. Ἀποστέλλεται μὲν οἰκονομικῶς, ἐνεργεῖ δὲ αὐτεξουσίως. Τοῦτο παρεῖναι ταῖς ψυχαῖς ἡμῶν εὐξώμεθα, καὶ μηδένα καιρὸν ἡμᾶς ἀπολιμπάνειν ἐν χάριτι τοῦ Κυρίου ἡμῶν Ἰησοῦ Χριστοῦ· ᾧ ἡ δοξα
B καὶ τὸ κράτος εἰς τοὺς αἰῶνας τῶν αἰώνων. Ἀμήν.

---

## 134 HOMILIA XVI.

### *In illud, « In principio erat Verbum »*[74].

1. Omnis quidem Evangeliorum vox reliquis documentis a Spiritu traditis magnificentior est et præstantior, quod in his per servos prophetas locutus sit ad nos, in Evangeliis vero Dominus ipse per se nos allocutus sit. Sed qui inter ipsos evangelicos præcones vocalissimus est, quique auditu omni majora, et intelligentia omni altiora locutus est, Joannes est, ille tonitrui filius, cujus audivimus exordium, quod ex Evangelii libro lectum est: *In principio erat Verbum, et Verbum erat apud Deum, et Deus erat Verbum*[75]. Novi multos ex iis etiam qui a veritatis doctrina alieni sunt, quique de sapientia mundana gloriantur, hæc et admiratos esse, et scriptis suis inserere ausos fuisse. Fur est enim diabolus; ac nostra, cum fabularum narrator sit, ad suos vates effert. Quod si carnalis sapientia verborum vim tantopere est admirata, quid nos Spiritus discipuli faciemus? Obiterne audiemus, et exiguam quamdam vim in eis inesse existimabimus? Ecquis ita stupidus fuerit, qui tantam sententiæ pulchritudinem tamque incomprehensibilem dogmatum altitudinem non miretur; nec veram eorum comprehensionem concupiscat? Atenim admirari pulchra difficile non est: sed ea quæ admirationi fuere perfecte intelligere, hoc arduum est atque perdifficile. Nam et solem hunc sensibilem nemo est qui non laudet: quandoquidem ejus magnitudine et puchritudine et radiorum æqualitate et

[73] I Cor. XII, 11. [74] Joan. I, 1. [75] ibid.

## ΟΜΙΛΙΑ Ις'.

### Εἰς τὸ, « Ἐν ἀρχῇ ἦν ὁ Λόγος » (93).

1. Πᾶσα μὲν ἡ τῶν Εὐαγγελίων φωνὴ μεγαλοφυεστέρα τῶν λοιπῶν τοῦ Πνεύματος διδαγμάτων, καθ' ὅτι ἐν ἐκείνοις μὲν διὰ τῶν δούλων ἡμῖν ἐλάλησε τῶν προφητῶν, ἐν δὲ τοῖς Εὐαγγελίοις αὐτοπροσώπως διελέχθη ἡμῖν ὁ Δεσπότης. Αὐτοῦ γε μὴν τοῦ εὐαγγελικοῦ κηρύγματος ὁ μεγαλοφωνότατος, καὶ πάσης μὲν ἀκοῆς μείζονα, πάσης δὲ διανοίας ὑψηλότερα φθεγξάμενος, Ἰωάννης ἐστὶν, ὁ υἱὸς τῆς βροντῆς· οὗ τὸ προοίμιον τῆς εὐαγγελικῆς συγγραφῆς ἄρτι
C ἀναγνωσθὲν ἠκούσαμεν· Ἐν ἀρχῇ ἦν ὁ Λόγος, καὶ ὁ Λόγος ἦν πρὸς τὸν Θεόν, καὶ Θεὸς ἦν ὁ Λόγος. Ταῦτα οἶδα πολλοὺς καὶ τῶν ἔξω τοῦ λόγου τῆς ἀληθείας μέγα φρονούντων ἐπὶ σοφίᾳ κοσμικῇ καὶ θαυμάσαντας, καὶ τοῖς ἑαυτῶν συντάγμασιν ἐγκαταμίξαι (94) τολμήσαντας. Κλέπτης γὰρ ὁ διάβολος, καὶ τὰ ἡμέτερα ἐκφερομυθῶν πρὸς τοὺς ἑαυτοῦ ὑποφήτας. Εἰ οὖν ἡ σαρκίνη σοφία τοσοῦτον ἐθαύμασε τῶν ῥημάτων τὴν δύναμιν, τί ποιήσωμεν (95) ἡμεῖς οἱ μαθηταὶ τοῦ Πνεύματος, ἐὰν παρέργως ἀκούσωμεν καὶ μικρὰν τινα τὴν ἐνυπάρχουσαν αὐτοῖς δύναμιν εἶναι λογισώμεθα; Καὶ τίς οὕτως ἀναισθησίαν νοσῶν, ὥστε τοιοῦτον (96) κάλλος ἐννοίας καὶ βάθος δογμάτων οὕτως ἀνέφικτον μὴ οὐχὶ καταπλαγῆναι, καὶ ἐπιθυμῆσαι αὐτῶν τῆς ἀληθοῦς καταλήψεως; Ἀλλὰ
D γὰρ οὐχὶ τὸ θαυμάσαι τὰ καλὰ δύσκολον, ἀλλὰ τὸ ἐν ἀκριβεῖ κατανοήσει γενέσθαι τῶν θαυμασθέντων, τοῦτο χαλεπὸν καὶ δυσέφικτον. Ἐπεὶ καὶ τὸν ἥλιον τοῦτον τὸν αἰσθητὸν οὐδεὶς μέν ἐστιν ὃς οὐχ ὑπερ-

(92) Reg. primus et Colb. itidem ἀλλ' ᾔδει τὰ ῥήματα τῆς δυνάμεως τοῦ Πνεύματος, *sed noverat verba potentiæ Spiritus*, quam scripturam judicamus quidem bonam, sed tamen ea non utimur, quod causa nulla sit cur vulgata mutetur, præsertim cum ipsam mss. multi tueantur.

(93) Sic mss. nonnulli. Alii duo εἰς τὸ κατὰ Ἰωάννην Εὐαγγέλιον, *in Evangelium Joannis*, qui titulus longe commentario conveniret magis, quam brevi orationi. Editio Paris. εἰς τὴν ἀρχὴν τοῦ κατὰ Ἰωάννην Εὐαγγελίου, *in principium Evangelii secundum Joannem*.

(94) Antiqui tres libri ἐγκαταμίξαι. Alius ἐγκαταττάξαι. Utraque editio et Colb. secundus ἐγκαταλέξαι: quarum lectionum omnium eadem est sententia.

(95) Sic mss. quatuor. Editi ποιήσομεν... ἀκούσομεν... λογισόμεθα. Ibidem quinque mss. ἐὰν παργως. Vocula ἐὰν in vulgatis desideratur.

(97) Editi ὡς τοιοῦτον.. Antiqui sex libri ὥστε.

ἐπαινεῖ, τὸ μέθγεος αὐτοῦ καὶ τὸ κάλλος, καὶ τῶν A splendida luce magnopere delectatur. Attamen si in
ἀκτίνων τὴν συμμετρίαν, καὶ τὸ ἀποστίλβον αὐτοῦ ipsius orbem oculorum obtutus figere vehementius
φῶς κατασπαζόμενος (97)· ἐὰν μέντοι βιαιότερον contenderit, non solum exoptata visurus non est;
φιλονεικήσῃ τῷ κύκλῳ ἀντεξάγειν ἑαυτοῦ τὰς τῶν sed visus etiam integritatem corrumpet. Tale aliquid
ὀμμάτων βολάς, οὐ μόνον οὐ κατόψεται τὰ περισπού- arbitror accidere menti ei, quæ accuratius scru-
δαστα, ἀλλὰ καὶ τὴν ἐκρίβειαν τῆς ὄψεως προσ- tari conatur hæc verba: *In principio erat Verbum.*
διαφθείρας οἰχήσεται. Τοιοῦτόν τί μοι δοκῶ τὴν διά- Quis quæ ad principium spectant, ut par est intel-
νοιαν πάσχειν, τὴν φιλονεικοῦσαν ἀκριβῆ ποιεῖσθαι liget? Quænam verborum vis inveniatur, quæ pro
τῶν προκειμένων ῥημάτων τὴν ἐξέτασιν. Ἐν ἀρχῇ rei dignitate possit cogitata exprimere? Traditurus
ἦν ὁ Λόγος. Τίς ἐννοήσει ἀξίως τὰ περὶ τῆς ἀρχῆς; nobis Joannes quæ ad theologiam Filii Dei attinent,
Ποία ῥημάτων δύναμις εὑρεθῇ ὁμοτίμως δυναμένη nullum aliud orationis exordium nisi principium
παραστῆσαι τὸ νοηθέν; Μέλλων παραδιδόναι ἡμῖν τὰ universorum prætulit. Spiritus sanctus noverat qui
περὶ τῆς θεολογίας τοῦ Υἱοῦ τοῦ Θεοῦ, οὐδεμίαν ἀρ- essent adorturi Unigeniti gloriam: præviderat qui
χὴν ἄλλην τῷ λόγῳ ἢ τὴν ἀρχὴν τῶν ὅλων ἔδωκεν. essent nobis objecturi sophismata, quæ ipsi ad
Ἤδει (98) τοὺς ἐπιφυομένους τῇ δόξῃ τοῦ Μονογενοῦς B subvertendos auditores excogitassent. Nimirum, Si
τὸ Πνεῦμα τὸ ἅγιον· προήδει τοὺς μέλλοντας ἡμῖν genitus est, non erat: et, Antequam gigneretur,
προφέρειν τὰ σοφίσματα, τὰ ἐπὶ καταστροφῇ τῶν non erat: item, Ex non existentibus subsistentiam
ἀκουόντων αὐτοῖς μεμηχανημένα (99). Ὅτι, Εἰ accepit. Linguæ enim per verba suasoria exacutæ
ἐγεννήθη, οὐκ ἦν· καί, Πρὸ τοῦ γεννηθῆναι· οὐκ ἦν· magis quam anceps quivis gladius, loquuntur talia.
καὶ, Ἐξ οὐκ ὄντων τὴν ὑπόστασιν ἔλαβε. Τοιαῦτα δὲ Ne igitur similia cuiquam dicere liceat, Spiritus san-
φθέγγονται γλῶσσαι ἠκονημέναι διὰ πιθανολογίας ctus hæc in Evangelio occupans dixit: **135** *In prin-*
ὑπὲρ πᾶσαν μάχαιραν δίστομον. Ἵνα τοίνυν μηδενὶ *cipio*, inquit, *erat Verbum.* Hanc vocem si tenueris,
λέγειν ἐξῇ τὰ τοιαῦτα, προλαβὸν τὸ Πνεῦμα τὸ ἅγιον nihil a meleficis illis patieris mali. Nam si ille di-
διὰ τοῦ Εὐαγγελίου, Ἐν ἀρχῇ, φησίν, ἦν ὁ Λόγος. xerit, Si genitus est, non erat: tu dicito, *In prin-*
Ἐὰν κρατῇς ταύτην τὴν φωνήν, οὐδὲν οὐ μὴ πάθῃς *cipio* erat. Sed, inquit, priusquam genitus esset,
δεινὸν παρὰ τῶν κακοτέχνων. Ἐὰν γὰρ λέγῃ ἐκεῖνος, quomodo erat? Tu ne dimittas illud, *Erat*: ne de-
Εἰ ἐγεννήθη, οὐκ ἦν· σὺ εἰπέ, Ἐν ἀρχῇ ἦν. Ἀλλὰ, reliqueris illud, *In principio.* Principii summitas
φησί, πρὶν ἡ γεννηθῆναι (1) πῶς ἦν; Σὺ μὴ ἀφῇς non apprehenditur: quod extra et ultra principium
τὸ, Ἦν· μὴ καταλίπῃς τὸ, Ἐν ἀρχῇ. Ἀρχῆς ἡ sit, non invenitur. Ne quis te decipiat varia vocis
κορυφὴ οὐ καταλαμβάνεται· ἀρχῆς τὸ ἐξώτερον οὐχ C significatione. Nam rerum multarum multa sunt
εὑρίσκεται. Μὴ παραλογίσηταί σέ τις τῷ πολυσήμῳ principia in hac vita: sed unum est principium
τῆς λέξεως. Πολλαὶ γὰρ ἀρχαὶ πολλῶν πραγμάτων supra omnia, quod ultra est. Nam, inquit Parœ-
κατὰ τὸν βίον τοῦτον· ἀλλὰ μία ἀρχὴ ἐπὶ πάντων mia, *Principium viæ bonæ*[76]. Sed viæ principium
ἡ ἐπέκεινα (2). Ἀρχὴ γὰρ ὁδοῦ ἀγαθῆς, εἶπεν ἡ est primus motus, unde iter ordimur, cujus prior
Παροιμία. Ἀλλ' ὁδοῦ μὲν ἀρχή ἡ πρώτη κίνησις, pars potest reperiri. Et, *Principium sapientiæ timor*
ὅθεν ἀρχόμεθα τῆς πορείας, ἧς τὸ κατόπιν δυνατόν *Domini*[77]. Præjacet autem et huic principio aliud
ἐστιν εὑρεῖν. Καὶ, Ἀρχὴ σοφίας φόβος Κυρίου. quoddam, cum perceptionis artium principium sit
Ἔστι καὶ ταύτης τῆς ἀρχῆς ἕτερόν τι προκείμενον· prima elementorum institutio. Elementum igitur
τῆς γὰρ τῶν τεχνῶν ἀναλήψεως ἀρχή ἐστιν ἡ στοι- sapientiæ timor Domini est: sed hoc principio est
χείωσις. Στοιχεῖον οὖν ἐστι τῆς σοφίας ὁ φόβος τοῦ (3) aliquod antiquius, animæ scilicet status, ejus, qui
Κυρίου· ἀλλὰ ταύτης τῆς ἀρχῆς ἐστί τι πρεσβύτε- nondum sapientiam edoctus est, nec Dei, timorem
ρον, ἡ κατάστασις τῆς ψυχῆς, τοῦ μήπω σοφισθέντος adeptus. Principia dicuntur etiam civiles potenta-
καὶ τὸν φόβον τοῦ Θεοῦ ἀνειληφότος. Ἀρχαὶ (4) λέ- tus, videlicet præcelsæ dignitates: sed græc prin-
γονται καὶ αἱ πολιτικαὶ δυναστεῖαι, αἱ τῶν ἀξιωμά- cipia, aliquorum sunt principia, et unumquodque
των ὑπεροχαί. Ἀλλ' αὗται αἱ ἀρχαὶ, τινῶν εἰσιν D eorum aliquo refertur. Etenim lineæ principium
ἀρχαὶ, καὶ πρός τι ἑκάστη. Ἀρχὴ γὰρ τῆς γραμμῆς punctum est, et superficiei principium linea, et

[76] Prov. xvi, 5. [77] Psal. cx, 10.

(97) Editi et mss. κατασπαζόμενος· quæ vox a verbo ἀσπάζεσθαι deducitur, *amore teneri, delectari.* Id cum non animadverteret Combefisius, cumque sibi visus esset legere, κατασκεψάμενος, sic interpretatus est: *splendorem suspiciens.* Vetus interpres verterat, *splendorem admiratus.*

(98) Utraque editio operarum incuria ἤδη, *jam.* Libri veteres ἤδει, *noverat*, optime.

(99) Editi et duo mss. μεμηχανευμένα. Alii tres mss. μεμηχανημένα.

(1) Antiqui duo libri πρὶν γεννηθῆναι.

(2) Utraque editio et tres mss. ἀρχὴ ἡ ἐπὶ πάντων ἡ ἐπέκεινα. Alii quatuor. mss. ἀρχὴ ἐπὶ πάντων ἡ ἐπέκεινα.

(3) Utraque editio σοφίας φόβος ὁ τοῦ. At mss. quinque ut in contextu.

(4) Ejus loci consonentiam videre si quis cupit, ei auctor sum, ut Græca legat. Quæ enim hic scribuntur, optime quidem dici possunt Græce, ut multiplicem intelligentiam vocis ἀρχή, quæ modo principium, modo principatum ditionemque significat: sed male sonant si exprimantur Latine, quod voci *principium* multiplex notio apud Latinos subjecta non sit.

corporis principium superficies, et orationis compositæ principia, elementa.

2. Non certe ejusmodi est illud principium. Nulli enim alligatum est, servit nulli, cum nullo conspicitur : sed liberum est; dominum non habet :exsolutum est omni ad aliud relatione, menti insuperabile : quod cogitationibus transcendere non est, ultra quod nihil quidquam reperiri potest. Nam si mentis cogitatione contenderis principium prævertere, comperies id tibi præire, et prius cogitatis occurrere. Sine mentem tuam, quantum velit, excurrere, et extendere se ad superiora : deinde post innumeros errores ac multos inanes conatus, eam ad se iterum reversam invenies, quod principium se posterius ac inferius reddere non possit. Principium enim semper cogitato ulterius superiusque esse deprehenditur. *In pricipio* igitur *erat Verbum*. O rem miram ! Ut ex æquo inter se conjunctæ sunt voces omnes ! Illud, *Erat*, idem valet quod illud, *In principio*. Ubi est blasphemus? ubi adversus Christum pugnans lingua, quæ dicit : Erat aliquando, cum non esset ? Audi Evangelium : *In principio erat Verbum*. Quod si *in principio erat*, quando non erat ? **136** Ipsorumne lugebo impietatem, an inscitiam exsecrabor ? At antequam gigneretur, non erat. Nosti scilicet quando genitum sit, quod quid prius possis tempori attexere ? Etenim illud, *Antequam*, vox est temporis, alterum alteri antiquitate præponens. Quomodo autem par fuerit temporis conditorem generationem habere temporis vocibus subjectam ? *Erat* igitur *in principio*. Quod si ab hac voce *Erat*, non discesseris, blasphemiæ malignæ aditum nullum dabis. Ut enim qui in mari versantur, cum inter duas anchoras fluctuant, tempestatem aspernantur : ita et tu hanc pravam turbationem, quæ vitam hominum per nequitiæ spiritus invasit, quæque multorum fidem exagitat, deridebis si modo in horum verborum propugnaculo tanquam in portu ac statione animum tuam tenueris.

3. Jam, inquiris mens nostra. Quis erat in principio? *Verbum*, inquit. Quale verbum ? humanumne verbum, an verbum angelorum ? Enimvero indicat nobis Apostolus angelis quoque suam esse linguam,

A τὸ σημεῖον· καὶ ἀρχὴ τῆς ἐπιφανείας ἡ γραμμή. καὶ ἀρχὴ τοῦ σώματος ἡ ἐπιφάνεια· καὶ τοῦ κατὰ σύνθεσιν λόγου ἀρχαὶ τὰ στοιχεῖα.

2. Οὐ μὴν κἀκείνη τοιαύτη ἡ ἀρχή. Οὐδενὶ γὰρ προσδέδεται· οὐδενὶ δουλεύει· μετ' οὐδενὸς θεωρεῖται· ἀλλ' ἐλευθέρα ἐστίν· ἀδέσποτος, λελυμένη τῆς πρὸς ἕτερον σχέσεως· ἀνυπέρβατος διανοίᾳ (5), ἣν οὐκ ἔστιν ὑπερβῆναι τοῖς λογισμοῖς, ἧς οὐκ ἔστιν ἐξευρεῖν τὰ ἐπέκεινα. Ἐὰν γὰρ φιλονεικήσῃς τῇ φαντασίᾳ τοῦ νοῦ παραδραμεῖν τὴν ἀρχὴν, εὑρήσεις αὐτὴν προτρέχουσάν σου, καὶ προαπαντῶσαν τοῖς λογισμοῖς. Ἄφες σεαυτοῦ τὸν νοῦν δραμεῖν ὅσον βούλεται, καὶ διαταθῆναι ἐπὶ τὰ ἄνω· εἶτα εὑρήσεις αὐτὸν μυρία πλανηθέντα, καὶ πολλὰ κενεμβατήσαντα, B καὶ πάλιν ἐπανιόντα πρὸς ἑαυτὸν, διὰ τὸ μὴ δύνασθαι κατωτέραν ἑαυτοῦ τὴν ἀρχὴν ποιῆσαι. Διότι ἀεὶ τοῦ νοουμένου ἐξωτέρα καὶ πλείων εὑρίσκεται (6) ἡ ἀρχή. Ἐν ἀρχῇ τοίνυν ἦν ὁ Λόγος. Ὦ τοῦ θαύματος ! Πῶς πᾶσαι ἀλλήλαις ὁμοτίμως αἱ φωναὶ συνεξεύχθησαν ! Τὸ, Ἦν, ἴσον δύναται τοῦ, Ἐν ἀρχῇ. Ποῦ ὁ βλάσφημος ; ποῦ ἡ χριστομάχος γλῶττα ; ἡ λέγουσα, Ἦν ποτε, ὅτε οὐκ ἦν (7) ; Ἄκουε τοῦ Εὐαγγελίου, Ἐν ἀρχῇ ἦν (8). Εἰ δὲ ἐν ἀρχῇ ἦν, πότε οὐκ ἦν ; Τὴν ἀσέβειαν αὐτῶν στενάξω, ἢ τὴν ἀμαθίαν βδελύξομαι ; Ἀλλὰ πρὸ τοῦ γεννηθῆναι, οὐκ ἦν. Οἶδας γὰρ πότε ἐγεννήθη, ἵνα τὸ πρὶν δυνηθῇς ἐπενεγκεῖν τῷ χρόνῳ (9) ; Τὸ γὰρ, Πρὸ τοῦ, χρονική ἐστι φωνὴ, ἕτερον ἑτέρου προτιθεῖσα εἰς παλαιότητα· Τὸν δὲ τοῦ χρόνου ποιητὴν πῶς εὔλογον (10) ταῖς C χρονικαῖς προσηγορίαις ὑποκειμένην ἔχειν τὴν γέννησιν ; Ἐν ἀρχῇ τοίνυν ἦν. Ἐὰν μὴ ἀποστῇς τοῦ Ἦν, οὐδεμίαν παρείσδυσιν δώσεις τῇ πονηρᾷ βλασφημίᾳ. Ὥσπερ γὰρ οἱ θαλαττεύοντες, ὅταν ἐπὶ δύο σαλεύωσιν ἀγκυρῶν, καταφρονοῦσι τοῦ κλύδωνος· οὕτω καὶ σὺ τῆς πονηρᾶς ταύτης ταραχῆς, τῆς ἐκ τῶν πνευμάτων τῆς πονηρίας ἐγγινομένης τῷ βίῳ, καὶ διασαλευούσης τῶν πολλῶν τὴν πίστιν, καταγελάσῃ, ἐὰν τῇ ἀσφαλείᾳ τῶν ῥημάτων τούτων τὴν ψυχὴν, ἔχῃς ἐνορμισθεῖσαν.

3. Ἐπιζητεῖ δὲ ἡμῶν ἡ διάνοια, τίς ἦν ἐν ἀρχῇ ; Ὁ Λόγος, φησί. Ποῖος λόγος ; ὁ ἀνθρώπινος λόγος ; ἀλλ' ὁ τῶν ἀγγέλων λόγος ; Καὶ γὰρ ἠνίξατο ἡμῖν ὁ Ἀπόστολος, ὡς καὶ τῶν ἀγγέλων ἰδίαν ἐχόντων D

(5) Antiqui duo libri et utraque editio ἀνυπέρθετος διανοίᾳ : quam falsam scripturam secutus Combefisius, sic verterat in suo Ecclesiaste Græco : *Subitaneus primusque mentis conceptus*. At Colbertini primus et tertius cum Reg. secundo ἀνυπέρβατος διανοίᾳ, *menti insuperabilis*, seu *ad quod mens pertingere non posset*, emendate. Aliquanto post Reg. primus νοῦν διαδραμεῖν.

(6) Utraque editio καὶ πλείων εὑρίσκεται. At nostri septem mss. καὶ πλειόνων εὑρίσκεται.

(7) Illa, *erat aliquando, quando non erat*, quæ Græcis plane respondent, videri posse obscura scribit vir eruditissimus Ducæus, aitque hæc clarius exprimi apud Hieronymum epist. 58 in Dialogo adversus Luciferianos, hoc modo : *Si quis dixerit, Erat tempus, quando non erat Filius, anathema sit*. Sed Combefisius monet se non videre cur illa loquendi ratio, *erat aliquando*, sit subobscurior hæc, vero, *erat tempus*, clara sit atque perspicua. Ibidem. Reg. primus τοῦ εὐαγγελιστοῦ.

(8) In tribus Colbertinis mss. legitur Ἐν ἀρχῇ ἦν ὁ Λόγος. Sed illud, ὁ Λόγος, in aliis nostris mss. et in vulgatis deest, neque eas voces necessarias puto. Aliquanto post. mss. βδελύξομαι. Alius et editi βδελύξωμαι.

(9) Colb. tertius τῷ ἄχρόνῳ. Alii mss. et editi τῷ χρόνῳ. Illud, ἀχρόνῳ, scriptum fuisse arbitror ab aliquo, qui ejus loci sententiam non satis perspiceret, nec animad verteret dici hæc ironice : *Nosti scilicet quando genitum sit Verbum, cum potueris aliquod tempus excogitare, quod ejus generationem præcesserit*.

(10) Colb. tertius πῶς ἂν εἴη τῶν εὐλόγων. Mox idem codex ἔχειν τὴν γενεσιν.

γλώσσαις, εἰπών· Ἐὰν ταῖς γλώσσαις τῶν ἀνθρώπων λαλῶ καὶ τῶν ἀγγέλων. Ἀλλὰ καὶ τοῦ (11) λόγου διπλῆ τίς ἐστιν ἔννοια. Ὁ μὲν γάρ τίς ἐστιν ὁ διὰ τῆς φωνῆς προφερόμενος, οὗτος ὁ μετὰ τὸ προεκχυθῆναι τῷ ἀέρι ἐναπολλύμενος· ὁ δέ τίς ἐστιν ὁ ἐνδιάθετος, ἐνυπάρχων ἡμῶν ταῖς καρδίαις· ὁ ἐννοηματικός. Καὶ ἄλλος, ὁ τεχνικὸς λόγος. Ὅρα μήποτέ σε παρακρούσηται (12) τὸ ὁμώνυμον τῆς φωνῆς. Πῶς γὰρ ἦν ἐν ἀρχῇ ὁ ἀνθρώπινος λόγος, τοῦ ἀνθρώπου κάτω που λαβόντος τὴν ἀρχὴν τῆς γενέσεως; Πρὸ ἀνθρώπου θηρία· πρὸ ἀνθρώπου κτήνη, τὰ ἑρμετὰ πάντα· ὅσα χερσαῖα, καὶ ὅσα ἔνυδρα, πετεινὰ τοῦ οὐρανοῦ, ἀστέρες, ἥλιος, σελήνη, βοτάναι, σπέρματα, γῆ, θάλαττα, οὐρανός. Οὐ τοίνυν ἐν ἀρχῇ ἦν ὁ ἀνθρώπινος λόγος, ἀλλ' οὐδὲ ὁ τῶν ἀγγέλων. Πᾶσα γὰρ ἡ κτίσις κατωτέρα τῶν αἰώνων ἐστί, τὴν ἀρχὴν τοῦ εἶναι λαβοῦσα παρὰ τοῦ κτίσαντος. Ὁ δὲ ἐν καρδίᾳ λόγος, καὶ αὐτὸς ἑκάστου τῶν νοηθέντων ἐστὶ νεώτερος. Ἀλλ' ἄκουε τοῦ λόρου θεοπρεπῶς. Περὶ γὰρ τοῦ Μονογενοῦς διαλεγόμενός σοι, Λόγον εἶπεν αὐτόν. Ὥσπερ οὖν καὶ φῶς μετ' ὀλιγον ἐρεῖ, καὶ ζωὴν, καὶ ἀνάστασιν, καὶ οὔτε φῶς ἀκούσας, ἐπὶ τὸ αἰσθητὸν τοῦτο καὶ ὀφθαλμοῖς ὁρατὸν καταφέρῃ, οὔτε ζωὴν ἀκούσας, τὴν κοινὴν ταύτην νοεῖς, ἣν καὶ τὰ ἄλογα ζῇ· οὕτω καὶ Λόγον ἀκούων, φύλαξαι μήποτε τῇ σῇ ἀσθενείᾳ τῆς διανοίας πρὸς χαμαιζήλους καὶ ταπεινὰς διανοίας ὑπενεχθῇς. Ἀλλ' ἐρεύνα τὴν διάνοιαν τοῦ ῥήματος. Διὰ τί Λόγος; Ἵνα δειχθῇ, ὅτι ἐκ τοῦ νοῦ προῆλθε. Διὰ τί Λόγος; Ὅτι ἀπαθῶς ἐγεννήθη. Διὰ τί Λόγος; Ὅτι εἰκὼν τοῦ γεννήσαντος, ὅλον ἐν ἑαυτῷ δεικνὺς τὸν γεννήσαντα (13), οὐδὲν ἐκεῖθεν ἀπομερίσας, καὶ τέλειος ὑπάρχων καθ' ἑαυτόν· ὡς καὶ ὁ ἡμέτερος λόγος ὅλην ἡμῶν ἀπεικονίζει τὴν ἔννοιαν. Ἃ γὰρ κατὰ καρδίαν ἐνενοήσαμεν, ταῦτα τῷ ῥήματι προηνέγκαμεν, καὶ ἔστι τοῦ ἐν τῇ καρδίᾳ νοήματος ἀπεικόνισμα τὸ λαλούμενον. Ἐκ γὰρ τοῦ περισσεύματος τῆς καρδίας ὁ λόγος προφέρεται (14). Καὶ ἔστιν ἡ μὲν καρδία ἡμῶν οἷον πηγή τις, ὁ δὲ προφερόμενος λόγος οἷον ὀλκός τις ἐκ τῆς πηγῆς ταύτης ῥέων. Τοσοῦτον οὖν τὸ ἀπορρέον, ὅσον τὸ πρώτως ἀναφερόμενον (15)· καὶ οἷον τὸ κεκρυμμένον, τοσοῦτον καὶ τὸ φαινόμενον. Λόγον οὖν εἶπεν, ἵνα τὴν ἀπαθῆ σοι γέννησιν τοῦ Πατρὸς παραστήσῃ, καὶ τὴν τελείαν ὕπαρξιν σοι τοῦ Υἱοῦ θεολογήσῃ (16), καὶ τὴν ἄχρονον συναφειαν τοῦ Υἱοῦ πρὸς Πατέρα διὰ τούτων ἐνδείξηται· Καὶ γὰρ ὁ ἡμέτερος λόγος τοῦ νοῦ γέννημα, ἀπαθῶς γεννώμενος· οὔτε γὰρ τέμνε-

A cum ait: *Si linguis hominum loquar et angelorum*[78]. Jam vero *verbi* duplex est intelligentia: alterum enim voce profertur, quod posteaquam prolatum est, in aere perit: alterum vero internum est, inque animis nostris insitum, verbum scilicet mentis. Est et aliud verbum, oratio artificiosa. Vide ne te decipiat vox ambigua. Quomodo enim erat in principio verbum humanum, cum homo principium ortus atque originem posterius acceperit? Ante hominem bestiæ, ante hominem pecora, reptilia omnia tum terrestria tum aquatica, volucres cœli, stellæ, sol, luna, herbæ, semina, terra, mare, cœlum. Non igitur in principio erat verbum humanum, sed ne angelorum quidem. Nam creatura omnis posterior sæculis est, accepto a conditore

B exsistendi principio. Verbum autem quod insitum in animo est, et ipsum singulis quæ intellecta sunt, recentius est. Sed verbum prout Deo convenit interpretare. Nam cum de Unigenito ad te loqueretur, Verbum ipsum dixit. Quemadmodum igitur et lucem paulo post dicet, et vitam, et resurrectionem; neque tamen, cum audis lucem, ad sensibilem hanc et oculis visibilem lucem recurris; neque cum vitam audis, communem hanc intelligis, quam bruta etiam animalia vivunt: ita quoque cum Verbum audis, cave incidas mentis imbecilitate in terrenas humilesque cogitationes, sed vocis significationem perscrutare... Cur Verbum? Ut perspicuum sit processisse ex mente. Cur Verbum? Quia citra passionem genitum est. Cur Ver-

C bum? Quia imago est genitoris, totum in seipso genitorem ostendens, nihil inde separans, et per se perfectum exsistens: quemadmodum et verbum nostrum totius nostræ cogitationis refert imaginem. Etenim quæ in corde cogitavimus, ea verbo proferimus, idque quod loquimur, reconditi in corde conceptus imago est et simulacrum. Nam ex cordis abundantia promitur verbum. Ac **137** quidem cor nostrum est veluti fons quidam: prolatum vero verbum, est veluti rivulus aliquis, qui ex hoc fonte emanat. Tantum igitur est id quod profluit, quantum id quod primum emergit; et quale est id quod occultum est, tale et quoque quod apparet. Verbum igitur dixit, tibi ut ostendat Patris generationem passioni, non subjici, teque

D doceat divinam Filii substantiam perfectam esse, denique ut per hæc æternam Filii cum Patre con-

[78] I Cor. XIII, 1.

(11) Colb. primus ἀλλὰ γὰρ τοῦ. Aliquanto post editi et duo mss. ἀέρι ἀπολλυμένος. Alii quatuor mss. ἐναπολλυμένος. Subinde editi Ὅρα οὖν. Vox ultima in mss. non invenitur.

(12) Colb. primus παρακρούσῃ. Haud longe vocem ὅσα ex libris duobus Colbertinis addidimus. Subinde unus ms. βοτάνη.

(13) Colb. primus τὸν γεννηθέντα, male. Nec ita multo infra Colb. tertius τοῦτο τῷ ῥήματι.

(14) Colbertini duo mss. λόγος προφέρεται. Alii et editi φέρεται. Mox iidem duo mss. ἐκ τῆς πηγῆς τοῦ νοῦ ῥέων.

(15) Antiqui tres libri πρώτως φερόμενον. Mox mss. nonnulli καὶ οἷον τὸ κεκαλυμμένον.

(16) In verbo illo, θεολογήσῃ, videtur inesse vis aliqua propria, quasi Basilius dicat: Joannes apostolus substantiam Filii tam divinam exhibet, ut cæcutiat necesse sit, qui non videt eam cum perfecta divinitate conjunctam esse, sic ut Filii divinitas Patris divinitati par sit omnino et æqualis. Quod sequitur, ἐν τῇ ἰδίᾳ συστάσει, sic interpretari licet, *in sua substantia*, aut *in sua naturali constitutione*, aut *in sua natura*, hoc est *in se*.

junctionem commonstret. Nam et verbum nostrum, mentis fetus, citra passionem generatur; neque enim secatur, neque dividitur, neque fluit, sed mens tota in sua natura permanens, verbum totum et absolutum producit, atque in verbum quod procedit, omnem mentis generantis virtutem in se complectitur. Postquam igitur tantum ad Unigeniti theologiam ex verbi voce desumpseris, quantum pium fuerit, tum quidquid alienum esse ac dissentaneum repereris, id devita, omnique studio prætergredere. *In principio erat Verbum.* Quodsi dixisset: In principio erat Filius, tibi in mentem una cum Filii appellatione venisset quædam passionis cogitatio. Quoniam enim quæ apud nos generant, tempore generant, et cum passione generant, idcirco hæc occupaturus, *Verbum* dixit, animam tuam illæsam servaret.

A ται, οὔτε μερίζεται, οὔτε ῥέει· ἀλλὰ μένων ὅλος ὁ νοῦς ἐν τῇ ἰδίᾳ συστάσει, ὅλον τὸν λόγον καὶ ἀπηρτισμένον ὑφίστησι· καὶ προελθὼν ὁ λόγος, πᾶσαν τοῦ γεννήσαντος νοῦ τὴν δύναμιν ἐν ἑαυτῷ περιεχει. Ὅσον οὖν εὐσεβὴς, τοσοῦτον λαβὼν πρὸς τὴν τοῦ (17) Μονογενοῦς θεολογίαν ἐκ τῆς τοῦ λόγου φωνῆς· ὅπερ ἂν εὕρῃς ἀπεμφαῖνον καὶ ἀνάρμοστον φαινόμενον, τοῦτο παραίτησαι, καὶ ὑπέρβηθι μηχανῇ πάσῃ. Ἐν ἀρχῇ ἦν ὁ Λόγος. Εἰ δὲ εἶπεν· Ἐν ἀρχῇ ἦν ὁ Υἱὸς, τῇ προσηγορίᾳ τοῦ Υἱοῦ συνεισῆλθεν ἂν σοι ἡ περὶ τοῦ πάθους ἔννοια. Ἐπειδὴ γὰρ (18) παρ' ἡμῖν τὰ γεννῶντα χρόνῳ γεννᾷ, καὶ ἐμπαθῶς γεννᾷ, διὰ τοῦτο προλαβὼν, Λόγον εἶπε, προδιορθούμενος τὰς ἀπρεπεῖς ὑπολήψεις, ἵνα σου τὴν ψυχὴν ἄτρωτον διασώσηται.

suspiciones absonas in antecessum corrigens, ut

B

*4. Et Verbum erat apud Deum,* Rursus, *Erat,* ob eos qui impie dicunt quod non erat. Ubi erat *Verbum*? Non in loco: quandoquidem in loco non continentur quæ circumscribi non possunt. Sed ubi erat? *Apud Deum.* Neque Pater in loco, neque Filius in ambitu ullo, aut certa circumscriptione comprehenditur: sed infinitus Pater, infinitus est Filius. Quidquid cogitaveris, et quocunque spiritu tuo perrexeris, omne id Deo plenum invenies: ubique offendes pariter coextensam Filii hypostasim. *Et Verbum erat apud Deum.* Admirare cujuscunque vocis accuratum delectum. Non dixit: In Deo erat Verbum, sed *Apud Deum,* ut hypostaseos proprietatem declararet. Non dixit: In Deo, ut ne confundendæ hypostaseos daret occasionem. Nam prava illa est blasphemia eorum, qui commiscere omnia conantur; dicuntque Patrem et Filium et Spiritum sanctum, unum esse subjectum, atque rei uni nomina diversa ascribi. Impietas pessima, nec minus fugienda quam eorum qui ore blasphemo affirmant Filium Dei Deo et Patri secundum substantiam dissimilem esse. *Et Verbum erat apud Deum.* Deinde posteaquam Verbi vocem ad ostendendam generationis apathiam adhibuit; statim et noxam eam quæ ex Verbi nomine accedere poterat, curavit. Atque semet quasi ex blasphemantium calumnia **138** eximens, Quid, inquit, est Verbum? *Deus erat Verbum.* Ne mihi artificiose comminiscare quasdam verborum distinctiones, neve maligno tuo artificio convicium ullum doctrinæ Spiritus asper-

4. Καί ὁ Λόγος ἦν πρὸς τὸν Θεόν. Πάλιν τό, Ἦν διὰ τοὺς βλασφημοῦντας, ὅτι οὐκ ἦν. Ποῦ ἦν ὁ Λόγος; Οὐκ ἐν τόπῳ· οὐ γὰρ περιέχεται τόπῳ τὰ ἀπερίγραπτα. Ἀλλὰ ποῦ ἦν; Πρὸς τὸν Θεόν. Οὔτε ὁ Πατὴρ ἐν τόπῳ, οὔτε ὁ Υἱὸς ἐν περιοχῇ τινὶ καὶ περιγραφῇ ὁμολογουμένῃ κατειλημμένος· ἀλλ' ἄπειρος μὲν ὁ Πατὴρ, ἄπειρος δὲ ὁ Υἱός. Πᾶν ὅπερ ἂν νοήσῃς, καὶ ὅπουπερ ἂν πορευθῇς τῷ πνεύματι σου, τοῦ Θεοῦ εὑρήσεις πεπληρωμένον· πανταχοῦ συμπαρεκτεινομένην εὑρήσεις τοῦ Υἱοῦ τὴν ὑπόστασιν. Καὶ ὁ Λόγος ἦν πρὸς τὸν Θεόν. Θαυμασον τὴν ἀκρίβειαν ἑκάστης φωνῆς· οὐκ εἶπεν, Ἐν τῷ Θεῷ ἦν ὁ Λόγος· ἀλλὰ, Πρὸς τὸν Θεόν· ἵνα τὸ ἰδιάζον τῆς ὑποστάσεως παραστήσῃ. Οὐκ εἶπεν, Ἐν τῷ

C Θεῷ, ἵνα μὴ πρόφασιν δῷ τῇ συγχύσει τῆς ὑποστάσεως. Πονηρὰ γὰρ κἀκείνη ἡ βλασφημία τῶν φύρειν τὰ πάντα ἐπιχειρούντων, καὶ ἓν τὸ ὑποκείμενον (19 λεγόντων, Πατέρα καὶ Υἱὸν καὶ ἅγιον Πνεῦμα, προσηγορίας δὲ διαφερούσας τῷ ἑνὶ πράγματι ἐπιφημίζεσται. Πονηρὰ ἡ ἀσέβεια, καὶ φευκτὴ οὐκ ἧττον τῶν ἀνόμοιον εἶναι κατ' οὐσίαν τὸν Υἱὸν τοῦ Θεοῦ τῷ Θεῷ καὶ Πατρὶ βλασφημούντων. Καὶ ὁ Λόγος ἦν πρὸς τὸν Θεόν. Εἶτα συγχρησάμενος τῇ τοῦ Δόγου φωνῇ πρὸς τὴν παράστασιν τῆς κατὰ τὴν γέννησιν (20) ἀπαθείας, ταχὺ καὶ τὸ ἐκ τοῦ Λόγου βλάβος ἐγγινόμενον ἡμῖν παρεμυθήσατο. Καὶ οἷον ἁφαρπάζων αὐτὸν τῆς συκοφαντίας τῶν βλασφημούντων, Τί,

D φησὶν, ἐστὶν ὁ Λόγος; Θεὸς ἦν ὁ Λόγος. Μή μοι τεχνολόγει διαφορᾶς τινας (21) λόγων, μηδὲ ἐκ τῆς σῆς κακοτεχνίας ποοστρίψῃς τινὰ βλασφημίαν τῇ

(17) Antiqui duo libri et editi εἰς τὴν τοῦ. Alii quatuor mss. πρὸς τὴν τοῦ. Haud longe editi et duo mss. ὑπέρβηθι. Alii tres ὑπέρβα.

(18) Addita est vocula γὰρ ex duobus codicibus.

(19) Libri vulgati, quibus fortasse Reg. primus addi potest, καὶ ἓν τὸ ὑποκείμενον, *unum subjectum esse.* Reg. tertius et Colb. itidem tertius cum Coisl. καὶ ἐν τῷ ὑποκειμένῳ, *in subjecto esse:* ubi ἐν, *in,* depravate positum videtur pro ἕν, *unum.* Colb. primus et alii duo mss. καὶ ἓν τῷ ὑποκειμένῳ, *dicentium Patrem et Spiritum sanctum esse aliquid unum subjecto.* Facile quidem intelligitur voculam ἐν, quam alii aliter acceperunt, locum his variis lectionibus dedisse: sed quomodo legi debeat, non ita liquet. Puto autem parum referre, utrum legatur, ἓν τὸ ὑποκείμενον, *unum subjectum esse,* an τῷ ὑποκειμένῳ, *unum esse subjecto,* cum sensus eodem semper recidat. Hactenus de scribendi ratione. Quod autem ad ipsam sententiam attinet, mihi dubium non est quin hic confutentur Sabelliani: quod in causa est, cur suspicer hic voce ὑποκειμενον nihil aliud nisi ὑπόστασιν significari, hoc est, *personam.* Mox mss. nonnulli προσηγορίας δὲ διαφορους.

(20) In Colb. tertio scriptum invenimus κατὰ γένεσιν.

(21) Antiqui tres libri διαφορᾶς τινων. Haud procul Colb. primus τινὰς βλασφημίας.

διδασκαλίᾳ τοῦ Πνεύματος. Ἔχεις τὴν ἀπόφασιν· ὑποτάγηθι τῷ Κυρίῳ. Θεὸς ἦν ὁ Λόγος· οὗτος ἦν ἐν ἀρχῇ πρὸς τὸν Θεόν. Πάλιν ἀνακεφαλαιοῦται ἐν ὀλίγοις ῥήμασι πᾶσαν ἑαυτοῦ τὴν θεολογίαν, πὴν ερὶ τοῦ Μονογενοῦς ἡμῖν ὁ εὐαγγελιστὴς παρέδωκεν. Οὗτος τίς (22); Οὗτος, ὁ Λόγος ὁ Θεός. Ἐπειδὴ γάρ σοι διήρθρωσε τὴν περὶ αὐτοῦ ἔννοιαν, οἷον ἐντυπώσας σου τῇ ψυχῇ διὰ τῆς διδασκαλίας τὰ ἀγνοούμενα, καὶ ἐνοικίσας τὸν Λόγον Χριστὸν (23) ἐν τῇ καρδίᾳ σου, Οὗτός φησι. Ποῖος οὗτος; Μὴ ἔξω διαβλέψῃ, διὰ τῆς δεικτικῆς φωνῆς τὸν ὑποδεικνύμενόν σοι περισκοπῶν, ἀλλ' εἴσελθε εἰς τὰ κρυπτὰ τῆς σεαυτοῦ ψυχῆς, καὶ ὃν ἐδιδάχθης Θεὸν τὸν ἐν ἀρχῇ ὄντα, τὸν ὡς Λόγον προελθόντα, τὸν πρὸς τὸν Θεὸν ὄντα, τοῦτον γνωρίσας καὶ καταπλαγείς, καὶ προσκυνήσας (24) τὸν σεαυτοῦ Δεσπότην, τόν σοι διὰ τῆς διδασκαλίας ἐνιδρυθέντα, γνΑριζε, ὅτι οὗτος ἦν ἐν ἀρχῇ· τουτέστιν, ἀεὶ πρὸς τὸν Θεὸν τὸν ἑαυτοῦ Πατέρα. Ταύτας μοι τὰς ὀλίγας φωνὰς (25) διασώσατε, ὥσπερ σφραγῖδα ταῖς μνήμαις ὑμῶν ἐνσημηνάμενοι. Αὗται ἀῤῥαγέστατον ἔσυνται τειχίον πρὸς τὰς τῶν ἐπιβουλευόντων καταδρομάς· αὗται φυλακτήριόν εἰσι τῶν ψυχῶν σωτήριον τοῖς προβαλλομένοις αὐτάς. Ἂν τίς σοι προσελθὼν λέγοι (26)· Οὐκ ὤν, ἐγεννήθη· εἰ γὰρ ἦν, πῶς ἐγεννήθη; ὡς δαιμόνων φωνὴν ἀποτρέπου τὴν κατὰ τῆς δόξης τοῦ Μονογενοῦς βλασφημίαν. Αὐτὸς δὲ ἐπανελθὼν ἧκε πρὸς τὰς τῶν Εὐαγγελίων φωνάς· Ἐν ἀρχῇ ἦν ὁ Λόγος, καὶ ὁ Λόγος ἦν πρὸς τὸν Θεόν, καὶ Θεὸς ἦν ὁ Λόγος. Οὗτος ἦν ἐν ἀρχῇ πρὸς τὸν Θεόν. Τέταρτον εἰπὲ τὸ, Ἦν (27), καὶ καταργήσεις αὐτῶν τὸ, Οὐκ ἦν. Οὗτοι ἄσειστοι μενέτωσαν οἱ θεμέλιοι τῆς πίστεως. Τούτοις ἐποικοδομήσομεν, Θεοῦ διδόντος, καὶ τὰ λειπόμενα· Οὐ γάρ ἐστι δυνατὸν περὶ πάντων ὑμῖν εἰς ἅπαξ διαλεχθῆναι, μήποτε τῇ ἀμετρίᾳ τοῦ λόγου ἄχρηστα ποιήσωμεν ὑμῖν τὰ φιλοπόνως συνειλεγμένα. Ἀτονοῦτα γὰρ ἡ διάνοια πάντων ὁμοῦ περιδράξασθαι, ὅμοιον πάσχει γαστρὶ τῇ διὰ τὴν ὑπερβολὴν τοῦ κόρου εἰς πέψιν ἀγαγεῖν τὰ παραπεμφθέντα μὴ δυναμένῃ. Εὔχομαι οὖν ὑμᾶς γλυκανθῆναι μὲν τῇ γεύσει, ὠφεληθῆναι δὲ τῇ ἀναδόσει. Αὐτὸς δὲ ἑστηκα ὑμῖν ἕτοιμος πρὸς τὴν διακονίαν τῶν λειπομένων, ἐν Χριστῷ Ἰησοῦ τῷ Κυρίῳ ἡμῶν, ᾧ ἡ δόξα καὶ τὸ κράτος εἰς τοὺς αἰῶνας τῶν αἰώνων. Ἀμήν.

gas. Habes sententiam : subditus esto Domino. *Deus erat Verbum : hoc erat in principio apud Deum* [19]. Rursus evangelista omnem suam theologiam quam de Unigenito nobis tradidit, paucis verbum in summam redigit. Quodnam *Hoc*? *Hoc*, Verbum Deus. Postquam enim ejus tibi conceptum distincte expressit, in tuoque animo per doctrinam quasi insculpsit quæ ignorabas, ac Verbum Christum in tuum cor velut in domum introduxit, ita demum hanc vocem profert, *Hoc*. Quale *Hoc*? Foras ne respice, eum, qui per demonstrantem vocem tibi ostenditur, circumspecturus : sed in occultos animæ tuæ recessus ingredere, et quem didicisti Deum in principio exsistere, procedere velut Verbum, apud Deum versari, hunc cognoscens admiransque, et tuum Dominum in te per doctrinam residentem adorans, scito quod hic erat in principio : hoc est, semper apud Deum Patrem suum. Has mihi paucas voces servate, illas quasi sigillum in vestra memoria imprimentes. Hæ futuræ sunt murus firmissimus adversus insidiantium incursus : hæ animarum sunt salutare munimentum, iis, qui ipsas prætendent ac opponent. Si quis te adorsus dixerit : Cum non esset, genitus est, si enim erat, quomodo genitus est? hanc istam adversus gloriam Unigeniti calumniam dæmonum quasi vocem aversare. Tu autem reversus confugito ad Evangeliorum voces : *In principio erat Verbum, et Verbum erat apud Deum, et Deus erat Verbum. Hoc erat in principio apud Deum.* Dic quater, *Erat*, atque hoc eorum convicium, Non erat, facies irritum. Hæc fidei fundamenta maneant inconcussa. Super hæc, Deo dante, ædificabimus et reliqua. Neque enim possumus omnia nobis simul explanare ; ne forte quæ diligenter a vobis collecta sunt, oratione proliziore irrita reddamus. Mens enim quæ apprehendendis simul omnibus impar est, haud aliter se habet ac venter, qui ob nimiam saturitatem sumptos cibos concoquere non potest. Opto igitur ut hæc et gustando dulcescant, et concoquendo prosint. Ego autem vobis ea quæ supersunt, paratus sum ministrare : in Christo Jesu Domino nostro, cui gloria et imperium in sæcula sæculorum. Amen.

[19] Joan, I, 1, 2.

(22) Hic usi sumus interpunctione, quæ reperitur in Colbertinis secundo et tertio : quippe visa est nobis aptior, quam quæ legitur in aliis tum editis tum mss.

(23) Sic mss. non pauci. Vox Χριστόν in editis desideratur. Mss. Colb. primus ἔξω περιβλέψῃ.

(24) Colbertini duo mss. καταπλαγεὶς προσκύνησον. Aliquanto post Reg. primus Οὗτος ἦν ὁ ἐν ἀρχῇ.

(25) Reg. primus τὰς λογικὰς φωνάς, male. Mox idem codex σφραγῖδα ταῖς γνώμαις ὑμῶν. Nec ita multo infra unus mss. ἔσονται τεῖχος. Ibidem Reg, primus τῶν ἐπιβούλων καταδρομάς.

(26) Unus codex λέγῃ. Haud longe Reg. primus φωνὴν ἀποστρέφου.

(27) Editi τέταρτον τὸ εἰπὲ, Ἦν. At mss. tres uti in contextu. Mox editi et duo mss. ἐποικοδομήσομεν. Alii quatuor mss, ἐποικοδομήσωμεν.

## HOMILIA XVII.

### *In Barlaam martyrem.*

1. Antea quidem sanctorum mors planctu et lacrymis cohonestabatur. Joseph deflevit acriter mortuum Jacob [80], atque Moysis mortem Judæi haud parum planxere [81]; multis quoque lacrymis **139** Samuelem condecorarunt [82]: nunc vero exsultamus in sanctorum obitu. Tristium namque natura post crucem mutata est; nec amplius sanctorum mortem lamentis prosequimur: sed tripudiis divinis circum illorum sepulcra choreas ducimus. Somnus enim justis mors est. Imo potius ad vitam meliorem profectio. Hinc martyres, dum mactantur, exsultant. Nam desiderium vitæ beatioris dolorem cædis enecat. Ad coronas martyr respicit, non ad pericula; non horret plagas, sed palmas numerat; non videt lictores in terra flagris cædentes, sed angelos e cœlo gratulantes animo intuetur; præmia æterna spectat, non temporalia pericula. Splendidum et apud nos jam arrhabonem obtinent, cum inter divinas acclamationes omnium plausu celebrentur, populumque frequentissimum e sepulcris congregent.

2. Hoc ipsum sane in forti ac strenuo Barlaam hodie factum est. Insonuit enim bellica martyris tuba, et pietatis milites, ut cernitis, convocavit. Annuntiatus præconio est jacens Christi athleta, et statim Ecclesiæ theatrum ad convolandum impulit. Et quemadmodum fidelium Dominus aiebat: *Qui credit in me, etiamsi mortuus fuerit, vivet* [83]; mortuus est strenuus ille Barlaam, et tamen conventus publicos congregat: consumptus in sepulcro est, et tamen invitat ad convivium. Nunc tempus nobis est exclamandi: *Ubi sapiens? ubi scriba? ubi conquisitor hujus sæculi* [84]? Vir agrestis nobis est

## ΟΜΙΛΙΑ ΙΖ'.

### Εἰς Βαρλαὰμ μάρτυρα (28).

1. Πρότερον μὲν τῶν ἁγίων οἱ θάνατοι κοπετοῖς ἐκοσμοῦντο καὶ δάκρυσιν· ἔκλαυσε σφοδρῶς Ἰωσὴφ τὸν Ἰακὼβ τεθνεῶτα (29), ἐκόψαντο καὶ τὴν Μωϋσέως τελευτὴν οὐ μικρῶς Ἰουδαῖοι· πολλοῖς καὶ τὸν Σαμουὴλ τετιμήκασι δάκρυσι· νῦν δὲ ταῖς τῶν ὁσίων τελευταῖς ἐνσκιρτῶμεν. Ἡ γὰρ τῶν λυπηρῶν μετὰ τὸν στάυρὸν μεταβέβληται φύσις. Οὐκέτι θρήνοις τοὺς τῶν ἁγίων δορυφοροῦμεν (30) θανάτους, ἀλλ' ἐνθέοις χορείαις τοῖς ἐκείνων ἐπορχούμεθα τάφοις. Ὕπνος γὰρ τοῖς δικαίοις ὁ θάνατος. Μᾶλλον δὲ πρὸς κρείττονα ζωὴν ἐκδημία. Ἐντεῦθεν σκιρτῶσι σφαττόμενοι μάρτυρες. Ὁ γὰρ τῆς μακαριωτέρας ζωῆς (31) πόθος τὴν τῆς σφαγῆς ὀδύνην νεκρᾶν ἀπεργάζεται. Οὐ βλέπει τοὺς κινδύνους, ἀλλὰ τοὺς στεφάνους ὁ μάρτυς· οὐ φρίττει τὰς πληγάς, ἀλλ' ἀριθμεῖ τὰ βραβεῖα· οὐχ ὁρᾷ τοὺς κάτω μαστιγοῦντας δημίους, ἀλλὰ τοὺς ἄνωθεν εὐφημοῦντας ἀγγέλους φαντάζεται· οὐ σκοπεῖ τῶν κινδύνων τὸ πρόσκαιρον (32), ἀλλὰ τὸ τῶν ἐπάθλων αἰώνιον. Λαμπρὸν καὶ παρ' ἡμῖν ἤδη τὸν ἀῤῥαβῶνα καρποῦνται, ταῖς παρὰ πάντων ἐνθέοις εὐφημίαις κροτούμενοι, καὶ μυρίους ἐκ τάφων σαγηνεύοντες δήμους (33).

2. Τοῦτο δὴ τὸ τῶ γενναίῳ τήμερον Βαρλαὰμ πεπραγμένον. Ἤχησε γὰρ ἡ πολεμικὴ τοῦ μάρτυρος σάλπιγξ, καὶ τοὺς τῆς εὐσεβείας ὁπλίτας, ὡς ὁρᾶτε, συνήγαγεν. Ὁ τοῦ Χριστοῦ κείμενος ἀθλητὴς ἐκηρύχθη, καὶ τὸ τῆς Ἐκκλησίας ἀνεπτέρωσε θέατρον. Καὶ ὡς ἔλεγε (34) τῶν πιστῶν ὁ Δεσπότης· Ὁ πιστεύων εἰς ἐμὲ, κἂν ἀποθάνῃ, ζήσεται· τέθνηκεν ὁ γενναῖος Βαρλαὰμ, καὶ συγκροτεῖ πανηγύρεις· κατανάλωται τὰφῳ, καὶ συκγαλεῖ πρὸς ἑστίασιν. Νῦν ἡμῖν ἀναδοῆσαι καιρός· Ποῦ σοφός; ποῦ γραμματεύς; ποῦ συζητητὴς τοῦ αἰῶνος τούτου; Ἄγροικος ἡμῖν σήμερον ὁ ἀήττητος τῆς εὐσεβείας

[80] Genes. L, 1. [81] Deut. XXXIV, 8. [82] I Reg. XXV, 1. [83] Joan. XI, 25. [84] I Cor. I, 20.

(28) Noster Reg. secundus εἰς τὸν ἅγιον Βαρλαὰμ τὸν ἐν Ἀντιοχείᾳ μαρτυρήσαντα, *in sanctum Barlaam, qui Antiochiæ martyrium passus est.* Hanc orationem pulchram sane et elegantem esse nemo negavit: sed Basilii an Chrysostomi sit, dubitari potest. Ea de re in Præfatione nostro more disputamus.

(29) Colb. primus Ἰακὼβ τεθνηκότα. Mox editi οἱ Ἰουδαῖοι. Articulus in mss. non invenitur. Nec ita multo infra editi ἐπὶ ταῖς.... σκιρτῶμεν. In eo autem consentiunt antiqui libri, quod in omnibus vocula ἐπί desit: sed in duobus pro σκιρτῶμεν scriptum invenimus ἐνσκιρτῶμεν, et ita edere libuit.

(30) Editi et tres mss. δορυφοροῦμεν, *comitamur satellitum in morem.* Reg. primus δωροφοροῦμεν, *donamus,* seu *cohonestamus.* Mox unus ms. aut alter ἐπαυχώμεθα τάφοις. Haud longe editi ὕπνος δὲ. At mss, Ὕπνος γάρ. Subinde, ubi in editis et in uno veteri libro legitur κρείττω, in aliis quibusdam scriptum reperi κρείττονα.

(31) Colb. primus Ὁ γὰρ τῆς μακαριωτέρας καταστάσεως ἔρως, *felicioris cujusdam status amor.*

(32) Antiqui tres libri κινδύνων τὸ πρόσφορον. At Colb. primus et editi πρόσκαιρον, recte.

(33) Utraque editio et Reg. tertius λαμπρὸν καὶ παρ' ἡμῖν ἤδη τὸν ἀῤῥαβῶνα καρποῦται ταῖς παρὰ πάντων ἐνθέοις εὐφημίαις κροτούμενος, καὶ μυρίους ἐκ τάφων σαγηνεύων δεσμίους, *vinctos quam plurimos congregans*; nec secus habet Reg. primus, nisi quod in eo pluraliter legitur καρποῦνται.... κροτούμενοι... σαγηνεύοντες. Colb. primus ὁ.... καρποῦνται...., ἐκ τάφου σαγηνεύοντες δήμους. Reg. secundus λαμπρὸν καὶ παρ' ἡμῖν ἥδιστον καὶ τερπνὸν ἀῤῥαβῶνα καρποῦται... σαγηνεύων δήμους: at in reliquis nihil dissentit ab editis. Codex quidam Combef. ἐκ τάφου σαγηνεύων δήμους. Ita hunc locum resarcire visum est, ut ex aliquibus mss. numerum multitudinis mutuaremur, ex fide vero quorumdam codicum pro δεσμίους edendum curaremus δήμους. Quibus aliter videbitur, aliter legant, per nos licet.

(34) Colb. primus θέατρον. Καλῶς ἔλεγε... Δεσπότης Χριστός. Aliquanto post Reg. primus καὶ μετὰ θάνατον συγκροτεῖ. Subinde Colb. primus pro ἑστίασιν habet τράπεζαν.

διδάσκαλος (35), ὃν εἶλκε μὲν τύραννος ὡς εὐάλωτον θήραμα, ἔγνω δὲ μετὰ τὴν πεῖραν (36) ὁπλίτην ἀχείρωτον· ὃν ἐγέλα μὲν παρακεκομμένα φθεγγόμενον, ἔφριξε δὲ ἀγγελικὰ νεανιευόμενον. Οὐ γὰρ συνεβαρβάριζεν ὁ τρόπος τῷ τῆς γλώττης ὀργάνῳ, οὐδὲ ταῖς συλλαβαῖς, συγχωλεύων ὁ λογισμὸς ἐωρᾶτο. ἀλλ' ἦν δεύτερος Παῦλος, μετὰ τοῦ Παύλου (37) φθεγγόμενος· Εἰ καὶ ἰδιώτης τῷ λόγῳ, ἀλλ' οὐ τῇ γνώσει. Ἐνάρκησαν μαστίζοντες δήμιοι, ἀλλ' ἀκμαιότερος ὁ μάρτυς εὑρίσκετο· αἱ τῶν ξεόντων ἐξενευρίζοντο χεῖρες, ἀλλ' ὁ τοῦ ξομένου λογισμὸς οὐκ ἐκάμπτετο. Τὰς τῶν νεύρων αἱ μάστιγες ἁρμονίας παρέλυσαν, ἀλλ' ὁ τῆς πίστεως ἀκριβέστερον ἐπεσφίγγετο τόνος. Διασκαπτόμεναι πλευραὶ (38) διεδαπάνηντο, ἀλλ' ἡ τοῦ φρονήματος ἤνθει φιλοσοφία. Τῆς σαρκὸς αὐτοῦ τὸ πλέον νενέκρωτο, ἀλλ' ὡς μήπω τῶν ἀγώνων ἀρξάμενος ἤκμαζεν. Ὅταν γὰρ ὁ τῆς εὐσεβείας ἔρως τὴν ψυχὴν προκατάσχῃ, ἅπαν αὐτῇ πολέμων καταγέλαστον εἶδος, καὶ πάντες αὐτὴν ὑπὲρ τοῦ ποθουμένου καταξέοντες τέρπουσι μᾶλλον ἢ πλήττουσι· Μαρτυρεῖ μοι τῶν ἀποστόλων ὁ πόθος, τερπνὰς αὐτοῖς ποτε τὰς παρὰ Ἰουδαίων ἐργαζόμενος μάστιγας. Ἐπορεύοντο γάρ, φησὶ, χαίροντες ἀπὸ, προσώπου τοῦ συνεδρίου, ὅτι ὑπὲρ τοῦ ὀνόματος αὐτοῦ κατηξιώθησαν (39) ἀτιμασθῆναι. Τοιοῦτος καὶ ὁ σήμερον ἡμῖν ὁπλίτης ὑμνούμενος· εὐφροσύνην τὰς κολάσεις ἡγούμενος, ῥόδια τισὶ βάλλεσθαι νομίζων ταῖς μάστιξι· τὰς τῆς ἀσεβείας αἰκίας (40) σραπετεύων ὡς βέλη, καπνοῦ σκιὴν τὸν δικαστικὸν θυμὸν λογιζόμενος· ταγματα δορυφόρων ἀπηγριωμένα γελῶν· ὡς ἐπὶ στεφάνοις τοῖς κινδύνοις χορεύων· ταῖς πληγαῖς ὡς τιμαῖς εὐφραινόμενος· ταῖς σφοδροτέραις τιμωρίαις ὡς βραβείοις ἐνσκιρτῶν λαμπροτέροις· ξίφη διαπτύων γυμνούμενα· χεῖρας δημίων ὡς κηροῦ μαλακωτέρας δεχόμενος· κολαστήριον ξύλον ὡς σωτήριον ἀσπαζόμενος· κλείσμασι δεσμητηρίων (41) ὡς λειμῶσι τερπόμενος· βασάνων ἐπινοίαις ὡς ἀνθέων ποικιλίαις ἡδόμενος· πυρὸς εὐτονωτέραν δεξιὰν κεκτημένος· ὃ δὴ τελευταῖον αὐτῷ παρὰ τῶν πολεμούντων προσῆκτο μηχάνημα. Βωμὸν γὰρ πρὸς τὴν τῶν διαμόνων σπονδὴν ἀνακαύσαντες, ἱστᾶσι παρ' αὐτῷ (42) ἀγαγόντες τὸν μάρτυρα, καὶ τῷ βωμῷ

hodie invictus magister pietatis, quem ut prædam captu facilem tyrannus trahebat, sed expertus, eum agnovit armigerum insuperabilem : quem deridebat rustice loquentem, sed angelico robore vigentem reformidavit. Nec enim una cum linguæ organo barbarus erat animus, neque una cum syllabis mens claudicare videbatur: sed alter erat Paulus, cum Paulo dicens: *Etsi imperitus sermone, sed non scientia*[85]. Obtorpuerunt carnifices cædendo ; sed martyr inveniebatur vegetior. Fatiscebant lacerantium manus, sed ejus qui lacerabatur animus non flectebatur ; flagra compagem exsolverunt nervorum, sed fidei vigor tenacius astringebatur. Perfossa latera absumebantur: sed mentis philosophia efflorebat. Enecta erat carnis illius pars major; at quasi necdum certamina exorsus, vigebat. Cum enim pietatis amor animam occupat, tum ipsa omne pugnarum genus irridet ; et quicunque illam rei adamatæ causa cædunt, delectant magis quam excruciant. Testimonio mihi est illud **140** apostolorum desiderium, quo Judæorum verba olim suavia ipsis et grata reddebantur. *Ibant* enim, inquit, *gaudentes a conspectu concilii, quod digni habiti essent qui pro ejus nomine contumeliam paterentur*[86]. Talis est et ille miles qui hodie nobis celebratur. Hic tormenta pro gaudio duxit : hic dum cæderetur, rosis peti se rebatur. Impietatis damna tanquam tela fugiebat ; judicis iram habebat pro fumi umbra. Satellitum efferatos ordines irridebat, qui scilicet ob pericula velut ob coronas tripudiaret. Plagis affectus perinde lætabatur, ac si honore afficeretur. Suppliciis acrioribus ita exsultavit, quasi præmia lautissima accepisset. Despuebat gladios nudos, manus tortorum sustinebat tanquam cera molliores, supplicii lignum velut salutare osculabatur, septis carcerum ceu pratis gaudebat, excogitatis tormentis veluti variis floribus oblectabatur. Dexteram habuit igne firmiorem : quod postremum tormentum ei ab inimicis admotum est. Etenim libamen dæmonibus facturi ignem aræ cum imposuissent, adductum martyrem ante eam sistunt, atque dextram supinam super altare protendere jubentes, manu velut ærea ara abusi sunt,

[85] II Cor. xi, 6. [86] Act. v, 41.

(35) Antiqui duo libri et editi ἡ ἀήττητος τῆς εὐσεβείας διδασκαλία, male. Codices Combefisiani ὁ ἀήττητος τῆς εὐσεβείας διδάσκαλος, bene, nec aliter in nostro Reg. secundo legitur, nisi quod articulus ante vocem ἀήττητος eo in libro non invenitur. Paulo post idem Reg. secundus ὡς αἰχμαλωτον θήραμα.

(36) Utraque editio et Reg. tertius μετὰ τὴν θήραν, *post prædam*, corrupte. At Colb. primus et Reg. secundus μετὰ τὴν πεῖραν, *post experimentum*, incorrupte.

(37) Colb. primus τοῦ Παύλου. Articulus in editis desideratur. Mox unus ms. ἰδιώτης εἰμί.

(38) Reg. primus διακοπτόμεναι πλευραί. Aliquanto post Colb. primus ἀγώνων ἀψάμενος, sensu non dissimili. Subinde in uno ms. pro πολέμων legitur πολεμίων.

(39) Colb. primus ὀνόματος Χριστοῦ κατηξ., *pro nomine Christi*. Statim Reg. secundus ὁ σημερινὸς ἡμῖν.

(40) Utramque editio et duo mss. ἀσεβείας σκιας, *impietatis umbras*. Colb. primus ἀσεβείας αἰκίας *impietatis damna, noxas;* et ita, opinor, legi præstat, ne vox σκιά bis continenter legatur. Mox idem Codex ὡς στεφάνω.

(41) Rursus idem Codex κλείσμασι δεσμωτηρίοις.

(42) Utraque editio παρ' αὐτῷ. Antiqui tres libri παρ' αὐτόν. Mox utraque editio et Reg. tertius χαλκῷ θυσιαστηρίῳ *ara ærea*. Colb primus et Reg. secundus χαλκῷ θυμιατηρίῳ, *thuribulo æreo*. Suspicari fortasse quispiam possit hoc loco legendum esse θυμιατηρίῳ. *thuribulo ;* nec diffitebimur videri hanc vocem primo aspectu magis convenire : tamen cum vox θυσιαστηρίῳ in sequentibus

ardente thure in ea maligne imposito. Sperabant enim fore, ut vi ignis devicta manu thus in aram necessario ac velociter excuteret. Heu varias impiorum præstigias! Quoniam, inquiunt, vulneribus innumeris animum pervicacis illius luctatoris non fleximus, illius certe manum per flammam flectamus. Quoniam artibus diversis animum non concussimus, certe igni admotam dexteram quatiamus. Sed ne illa quidem spes his miseris profuit. Etenim flamma quidem manum perrosit: sed tamen manus permansit flammam quasi cinerem ferens. Non dedit tergum sævienti igni fugitivorum in morem, sed immota perstitit contra flamma strenue dimicans, atque martyri facultatem dans Prophetæ verba proferendi: *Benedictus Dominus Deus meus, qui docet manus meas ad prælium, et digitos meos ad bellum*[87]. Ignis enim cum manu confligebat; sed ignis vincebatur. Flammam inter et dexteram martyris instruebatur lucta; sed dextera novam quamdam luctaminum victoriam habebat: quandoquidem per mediam manum transeunte flamma, manus adhuc ad luctam porrigebatur. O manum igne pertinaciorem! o manum ab igne flecti nesciam! o ignem a manu vinci edoctum? Vi ignis ferrum emollitum cedit: æs paret ignis potentiæ; vinci ab eodem et lapidum durities solet. Nunc vero ignis vehementia quæ domat omnia, dexteram exurens nequaquam flexit.

A τὴν δεξιὰν ὑπτίαν ἐπαιωρῆσαι κελεύσαντες, ὡς χαλκῷ θυσιαστηρίῳ τῇ χειρὶ κατεχρήσαντο, λιβανωτὸν αὐτῇ κακούργως ἐνθέντες φλεγόμενον. Ἠλπιζον γὰρ τῇ τοῦ πυρὸς βίᾳ τὴν χεῖρα καταπαλαισθεῖσαν, ἀνάγκῃ τῷ βωμῷ ταχέως λιβανωτὸν ἐπαφήσειν. Φεῦ τῆς πολυπλόκου τῶν ἀσεβῶν μαγγανείας! Ἐπειδὴ μυρίοις, φησὶ, τὴν (43) γνώμην οὐκ ἐκάμψαμεν τραύμασι, κάμψωμεν ἐν φλογὶ τοῦ φιλονείκου παλαιστοῦ κἂν τὴν χεῖρα. Ἐπειδὴ ποικίλαις μηχαναῖς τὴν ψυχὴν οὐκ ἐσείσαμεν, τὴν δεξιὰν γοῦν πυρὶ προσαγαγόντες σαλεύσωμεν. Ἀλλ' οὐδὲ ταύτης οἱ δείλαιοι τῆς ἐλπίδος ἀπώναντο. Ἡ μὲν γὰρ φλὸξ τὴν χεῖρα διέτρωγεν (44)· ἔμενε δὲ ἡ χεὶρ, ὡς τέφραν τὴν φλόγα βαστάζουσα. Οὐκ ἔδωκε τῷ πολεμοῦντι πυρὶ κατὰ τοὺς φυγάδας τὰ νῶτα, ἀλλὰ

B ἄτρεπτος εἱστήκει κατὰ φλογὸς ἀριστεύουσα, καὶ τὰς τοῦ Προφήτου λέγειν τῷ μάρτυρι διδοῦσα φωνάς· Εὐλογητὸς Κύριος ὁ Θεός μου, ὁ διδάσκων τὰς χεῖράς μου εἰς παράταξιν, καὶ τοὺς δακτύλους μου εἰς πόλεμον. Πῦρ γὰρ χειρὶ συνεπλέκετο, καὶ τοῦ πυρὸς τὰ τῆς ἥττης εὑρίσκετο. Φλογὶ καὶ μάρτυρος δεξιᾷ συνεκροτεῖτο πάλη, ἀλλ' ἦν τῆς δεξιᾶς καινή τις τῶν παλαισμάτων ἡ νίκη, τῆς μὲν φλογὸς διὰ μέσου τῆς χειρὸς ἐκπιπτούσης, τῆς χειρὸς δὲ ἔτι τεταμένης (45) πρὸς, πάλην. Ὦ χειρὸς φιλονεικοτέρας πυρός! ὦ χειρὸς, κάμπτεσθαι πυρὶ μὴ μαθούσης! ὦ πυρὸς, ἡττᾶσθαι χειρὶ διδαχθέντος! Σίδηρος τῇ τοῦ πυρὸς εἴκει τυραννίδι

χαυνούμενος· χαλκὸς τῇ τοῦ πυρὸς παραχωρεῖ δυναστείᾳ· οἶδε τούτῳ καὶ λίθων ἀντιτυπία νικᾶσθαι. Ἀλλ' ὁ πάντα τοῦ πυρὸς βιαζόμενος τόνος μάρτυρος τὴν δεξιὰν τεταμένην οὐκ ἔκαμψε κατακαίων.

3. Ob id jure optimo posset martyr ad Dominum clamare: *Tenuisti manum dexteram meam,* **141** *et in voluntate tua deduxisti me, et cum gloria suscepisti me*[88]. Quomodo te, o strenue Christi miles, appellabo? Vocabo statuam? Sed multum imminuero tuam constantiam. Ignis enim receptam in se statuam emollit: dexteram vero tuam, ut saltem moveri videretur, non adegit. Ferreumne nominabo? Sed hanc similitudinem fortitudine tua reperio inferiorem. Nam tu solus flammæ suasisti, ut ne manum domaret: tu solus habuisti dexteram aræ loco; tu solus ardente dextra dæmonum facies alapis percussisti, et tunc quidem in prunas commutata manu, eorum capita colliquefecisti; nunc vero ea in cineres redacta, ipsorum exercitus calcans excæcas. Quid autem puerili balbutie victorem

C 3. Εἰκότως ἂν ὁ μάρτυς ἐπὶ τούτῳ πρὸς τὸν Δεσπότην βοήσειεν· Ἐκράτησας τῆς χειρὸς τῆς δεξιᾶς μου, καὶ ἐν τῇ βουλῇ σου ὡδήγησάς με, καὶ μετὰ δόξης προσελάβου με. Τι σε, ὦ γενναῖε τοῦ Χριστοῦ στρατιῶτα, προσείπω; Ἀνδριάντα καλέσω; Πολύ σε τῆς καρτερίας ἠλάττωσα. Τὸν μὲν (46) γὰρ πῦρ μαλάττει δεξάμενον· σοῦ δὲ τὴν δεξιὰν

D ὀφθῆναι μόνον κινουμένην οὐκ ἔπεισεν. Ἂν σιδηροῦν ὀνομάσω, καὶ τὴν τοιαύτην τῆς σῆς ἀνδρίας εὑρίσκω λειπομένην εἰκόνα. Σὺ γὰρ μόνος ἔπεισας φλόγα μὴ βιάζεσθαι χεῖρα· σὺ μόνος ἐκτήσω θυσιαστήριον δεξιάν· σὺ μόνος δεξιᾷ φλεγομένῃ τὰ τῶν δαιμόνων ἐῤῥάπισας πρόσωπα, καὶ τότε μὲν ἀπηνθρακωμένῃ χειρὶ τὰς ἐκείνων κεφαλὰς συγκατέτηξας (47)· νῦν δὲ τεφρωθείσῃ ταύτῃ τὰς αὐτῶν στρατιὰς ἀποτυφλοῖς καταπατῶν. Ἀλλά τί παιδικοῖς ἐλαττῶ τὸν

[87] Psal. CXLIII, 1. [88] Psal. LXXII, 24.

repetatur, nec tunc mss. ab editis dissideant, potius θυσιαστηρίῳ legi debere arbitramur. Nec quanquam moveat vox *ara*, cum nomine aræ intelligi possit ara parva, quæ non ita multum magnitudine a thuribulo differret: qua de re aliorum erit judicium.

(43) Colb. primus et alter μυρίοις τισὶ τὴν. Hoc ipso in loco mss. tres οὐκ ἐκλάσαμεν. Editio utraque οὐκ ἐκάμψαμεν, eodem sensu.

(44) Colb. primus χεῖρα διέτρησεν, *manum perforavit*. Lectio satis idonea. Ibidem Reg. primus ἔμεινε.

(45) Reg. primus ἔτι τετραμμένης. Mox utraque editio κάμπτεσθαι πυρός, male. At mss. πυρί, bene. Nec ita multo infra duo mss. τῇ τῆς φλογὸς εἴκει.

(46) Utraque editio τὸ μέν, depravate: at in mss. emendate legitur τὸν μὲν, ἀνδριάντα videlicet. Aliquanto infra editio Paris. et Reg. secundus ἂν σίδηρον, *vocabone ferrum?* Editio Basil. ἂν σιδηροῦν, *vocabule ferreum*, bene.

(47) Editi et Reg. tertius συγκατέτηξας, *colliquefecisti*. Alii tres mss. aut etiam tribus plures συγκατέφλεξας, *combussisti*. Poterit ad suum quisque arbitrium hoc aut illo modo legere, cum utraque scriptura satis apta esse videatur.

ἀριστέα ψελλίσμασι (48); Ταῖς μεγαλοπρεπεστρέραις τοίνυν τὸν εἰς αὐτὸν ὕμνον παραχωρήσωμεν γλώτταις· τὰς μεγαλοφωνοτέρας τῶν διδασκάλων ἐπ' αὐτῷ καλέσωμεν σάλπιγγας. Ἀνάστητέ μοι νῦν, ὦ λαμπροὶ τῶν ἀθλητικῶν κατορθωμάτων ζωγράφοι· τὴν τοῦ στρατηγοῦ κολοβωθεῖσαν εἰκόνα ταῖς ὑμετέραις μεγαλύνατε τέχναις. Ἀμαυρότερον παρ' ἐμοῦ τὸν στεφανίτην γραφέντα τοῖς τῆς ὑμετέρας σοφίας περιλάμψατε χρώμασιν. Ἀπέλθω τῇ τῶν ἀριστευμάτων τοῦ μάρτυρος παρ' ὑμῶν νενικημένος γραφῇ· χαίρω τὴν τοιαύτην (49) τῆς ὑμετέρας ἰσχύος σήμερον νίκην ἡττώμενος. Ἴδω τῆς χειρὸς πρὸς τὸ πῦρ ἀκριβέστερον παρ' ὑμῶν γραφομένην τὴν πάλην· ἴδω φαιδρότερον ἐπὶ τῆς ὑμετέρας τὸν παλαιστὴν γεγραμμένον εἰκόνος. Κλαυσάτωσαν δαίμονες, καὶ νῦν ταῖς τοῦ μάρτυρος ἐν ὑμῖν ἀριστείαις κλαττόμενοι. Φλεγομένη πάλιν αὐτοῖς ἡ χεὶρ καὶ νικῶσα δεικνύσθω. Ἐγγραφέσθω τῷ πίνακι καὶ ὁ τῶν παλαισμάτων ἀγωνοθέτης Χριστός· ᾧ ἡ δόξα εἰς τοὺς αἰῶνας τῶν αἰώνων. Ἀμήν.

magnum deprimo? Locum martyris laudandi cedamus linguis magnificentioribus, atque vocaliores doctorum tubas ad id præconium invitemus. Exsurgite nunc mihi, o præclari athleticorum gestorum pictores. Mutilatam hujus ducis imaginem artibus vestris adornate. Coronatum athletam obscurius a me depictum, solertiæ vestræ coloribus illustrate. Velim abeam victus a vobis, egregia martyris facta pictura repræsentaturis: gaudeam tali hodie per vestram dexteritatem victoria superatus. Videam manus et ignis inter se luctam a vobis accuratius expressam: videam luctatorem in vestra imagine splendidius depictum. Plorent dæmones, ob martyris victorias per vos hodieque prostrati. Manus ardens et victrix denuo eis ostendatur. Depingatur in tabella et certaminum præfectus Christus; cui gloria in sæcula sæculorum. Amen.

---

## ΟΜΙΛΙΑ ΙΗ'.

### Εἰς Γόρδιον τὸν μάρτυρα (50).

1. Νόμος ἐστὶ φύσεως ταῖς μελίσσαις μὴ ἀπαίρειν τῶν σίμβλων πρὶν ἂν ὁ βασιλεὺς αὐτῶν τῆς πτήσεως ἀφηγήσηται. Ἐπεὶ οὖν καὶ τὸν λαὸν Κυρίου εἶδον νῦν πρῶτον ἐπὶ τὰ οὐράνια ἄνθη, τοὺς μάρτυρας, ἐξιόντα, ζητῶ τὸν ἡγεμόνα. Τίς ὁ κινήσας τὸν πολὺν τοῦτον ἐσμόν; τίς ὁ τὴν χειμερινὴν κατ' ἔφειαν εἰς ἐαρινὴν φαιδρότητα μεταστήσας; Νῦν γὰρ δὴ πρῶτον ὁ λαός, οἱονεὶ σίμβλων τινῶν, τῆς πόλεως προχυθέντες, τὸν προπόλεον κόσμον (51), τὸ σεμνὸν τοῦτο καὶ πάγκαλον τῶν μαρτύρων στάδιον, πανδημεὶ κατειλήφασιν. Ἐπεὶ οὖν καὶ ἡμᾶς ἀναστῆσαν ἤγαγε τὸ θαῦμα τοῦ μάρτυρος, ἐκλαθομένους τῆς ἀσθενείας, δεῦρο δὴ καὶ αὐτοὶ τῇ κατὰ δύναμιν φωνῇ, οἷόν τινι ἄνθει τῶν τοῦ ἀνδρὸς ἔργων περιβομβήσωμεν, ὅσιά τε ποιοῦντες καὶ τοῖς παροῦσιν ἅμα κεχαρισμένα· Ἐγκωμιαζομένου γὰρ δικαίου, εὐφρανθήσονται λαοί, ὁ σοφὸς ἡμῖν ἀρτίως ἔλεγε Σολομών. Καίτοιγε ἠπόρουν κατ' ἐμαυτόν, τί ποτε ἄρα βούλεται τῷ παροιμιαστῇ τὸ αἴνιγμα. Ἆρα, ὅτι, ῥήτορός τινος ἢ λογογράφου δεινοῦ συνθέντος λόγον πρὸς τὴν τῶν ἀκουόντων ἔκπληξιν, ἔχω τινὶ κεκομψευμένῳ κατακτυποῦντι τὰς ἀκοάς, εὐφραίνονται οἱ λαοί, τήν τε εὕρεσιν τῶν νοημάτων, καὶ τὴν διάθεσιν, καὶ τὸ τῆς λέξεως πομπικὸν καὶ

## HOMILIA XVIII.

### *In Gordium martyrem.*

1. Naturæ lex est apibus, ab alvearibus non prius abire, quam rex earum volatui præierit. Quoniam igitur et Domini populum vidi nunc primum ad cœlestes flores martyres exeuntem, quæro ducem. Quis concitavit magnum hoc examen? quis hiberC nam mœstitiam verna hilaritate commutavit? Nam nunc primum populus ex urbe tanquam ex alvearibus quibusdam effusus ad suburbanum decus, augustum hoc et perpulcrum martyrum stadium, frequentissimus convenit. Itaque cum nos quoque excitatos ac debilitatis oblitos adduxerit martyris miraculum; age sane et ipsi, voce pro viribus edita, bombitemus quasi circum florem gestorum viri illius, operam et piam et astantibus gratam navantes. *Dum* enim *laudatur justus, lætabuntur populi*[89], dicebat nobis modo sapiens ille Salomon; **142** quanquam apud me ipse addubitabam quidnam sibi velit hoc ænigma parœmiastæ. An dicat populum lætari alicujus rhetoris aut oratoris periti, qui orationem ad admirationem audientibus D movendam composuerit, sono quodam, eoque eleganti, auresque circumstrepenti: quod scilicet tum sententiarum inventionem atque dispositionem, tum dictionis pompam atque harmonicum concentum

[89] Prov. xxix, 2.

(48) Colb. primus Ἀλλὰ τί παιδικοῖς ἐλαττώμασι τὸν μάρτυρα ἐγκωμιαζόμενον. Ibidem idem codex Ταῖς μεγαλοπρεπεστέραις τοίνυν. Aberat τοίνυν a vulgatis. Rursus ibidem idem codex et alii duo Regii τὸν εἰς αὐτὸν ὕμνον, emendate. Alius ms. et editi τῶν εἰς αὐτὸν ὕμνων, corrupte. Vox αὐτῷ, quæ mox sequitur, non alio quam ad vocem ὕμνον referri debet.

(49) Utraque editio et Reg. secundus τῇ τοιαύτῃ... νίκῃ. Alii tres mss. τὴν τοιαύτην... νίκην.

(50) Reg. primus Τοῦ αὐτοῦ ἐγκώμιον εἰς τὸν ἅγιον μάρτυρα Γόρδιον, *Ejusdem panegyricus in sanctum martyrem Gordium*, Alii mss: Τοῦ αὐτοῦ εἰς Γόρδιον τὸν μάρτυρα, *Ejusdem panegyricus in Gordium martyrem*.

(51) Utraque editio τὸν ποπύλαιον κόσμον. At sex saltem mss. προπόλεον, et ita edere libuit, etsi probe scio legi in vulgatis lexicis non προπόλεος, sed προπόλιος. Reg. secundus προπόλεων; quæ scriptura licet falsa, nostram tamen scribendi rationem et ipsa quoque confirmat.

mire probat? Sed certe hoc nunquam dixerit, cum nusquam tali dicendi genere usus sit: nec nos hortatus est, ut magnificis verbis et splendidis laudes beatorum prosequamur: qui scilicet pedestrem dictionem locutionemque ornatu carentem ubique prætulerit. Quid igitur est quod dicit? Quod lætantur populi lætitia spirituali, si solum egregia justorum facinora revocent in memoriam: quandoquidem iis quæ audiunt, ad æmulationem imitationemque bonorum inducuntur. Nam virorum qui bene in republica versati sunt historia, quasi quamdam lucem salutem consecuturis affert ad viam vitæ dirigendam. Quapropter simulatque, narrante ipso Spiritu, vitam Moysis audivimus, statim fuimus æmulati virtutem viri, illaque morum mansuetudo[90] unicuique optanda visa est atque laudanda. Et quidem ex verborum amplificatione reliquorum hominum conflantur elogia: sed quod ad justos attinet, gestarum a se rerum veritas satis fuerit ad egregiam eorum veritatem demonstrandam. Quare cum vitas eorum qui pietate claruerunt enarramus, primum per servos Dominum afficimus gloria; deinde justos testimonio eorum quæ nobis nota sunt laudamus, postremo populum recte factorum auditione exhilaramus. Est enim hortamentum ad castitatem vita Josephi[91]: incitamentum vero ad fortitudinem historia Sampsonis est[92].

2. Divina igitur schola legem non novit præconiorum: sed gestorum testimonium loco præconiorum habet; quippe quod et sanctis ad laudem sufficiat, et contendentibus ad virtutem satis impertiat utilitatis. Præconiorum namque lex est, patriam investigare, genus ex alto repetere, et educationem referre: sed lex nostra, propinquorum præterita mentione, ex iis quæ cuique propria sunt, elogium ac laudationem complet. Quid enim ego inde splendidior sum et illustrior, si quando urbs gravia magnaque certamina sustinuit, ac fusis hostibus tropæa clara erexit? quid tum, si habet situm ita opportunum, ut et in hieme et in æstate commoda sit? Quod si etiam eadem et virorum ferax sit, et alendis pecoribus idonea, qui mihi ex iis emolumenti? Sed et equorum gregibus omnes quæ sub sole sunt regiones superat. Quid hæc tantem possunt nos ad virtutem hominibus convenientem promovere? An non etiam si de vicini cujuspiam montis cacuminibus disserimus, quomodo nubes transcendant, et quam longissime porrigantur in aerem, nos ipsos decipiemus tum, cum ex his laudes viris tribuerimus? Maxime **143** omnium ridiculum est, spreto a justis orbe toto, nos ex paucis eorum quæ contempserunt, laudes eorum celebrare. Recordatio igitur satis

A πρὸς ἁρμονίαν κεκροτημένον ἀποδεχόμενοι; Ἡ τοῦτο μὲν οὐκ ἂν εἰπέ ποτε ὁ μηδαμοῦ τῷ τοιούτῳ εἴδει τῶν λόγων χρησάμενος· οὐδ' ἂν προέτρεψεν ἡμᾶς πανηγυρικῶς ἐμπομπεύειν (52) τοῖς ἐγκωμίοις τῶν μακαρίων ὁ τὸ πεζὸν τῆς λέξεως καὶ τὸ τῆς φωνῆς ἀκατάσκευον πανταχοῦ προτιμήσας. Τί οὖν ἐστιν, ὃ φησιν; Ὅτι εὐφραίνονται λαοὶ εὐφροσύνην πνευματικὴν ἐπὶ μόνῃ τῇ ὑπομνήσει τῶν τοῖς δικαίοις κατωρθωμένων, εἰς ζῆλον καὶ μίμησιν τῶν ἀγαθῶν, ἀφ' ὧν ἀκούουσιν, ἀναγόμενοι. Ἡ γὰρ τῶν εὐπολιτεύτων ἀρδρῶν ἱστορία οἷόν τι φῶς τοῖς σωζομένοις πρὸς τὴν τοῦ βίου ὁδὸν ἐμποιεῖ. Διότι ὁμοῦ τε ἠκούσαμεν διηγουμένου τοῦ Πνεύματος τὸν Μωϋσέως βίον, καὶ εὐθὺς ἡμᾶς ζῆλος εἰσῆλθε τῆς ἀρετῆς τοῦ ἀνδρὸς, καὶ τὸ πρᾶον τοῦ τρόπου ζηλωτὸν ἑκάστῳ καὶ μα- B καριστὸν κατεφάνη. Τοῖς μὲν γὰρ ἄλλοις ἀνθρώποις ἐκ τῆς τῶν λόγων αὐξήσεως συνίσταται τὰ ἐγκώμια· τοῖς δικαίοις δὲ ἀρκεῖ τῶν πεπραγμένων αὐτοῖς ἡ ἀλήθεια πρὸς τὸ δεῖξαι αὐτῶν τὸ ὑπερβάλλον τῆς ἀρετῆς. Ὥστε, ὅταν διηγώμεθα τοὺς βίους τῶν διαπρεψάντων ἐν εὐσεβείᾳ, δοξάζομεν πρῶτον τὸν Δεσπότην διὰ τῶν δούλων· ἐγκωμιάζομεν δὲ τοὺς δικαίους διὰ τῆς μαρτυρίας ὧν ἴσμεν, εὐφραίνομεν δὲ τοὺς λαοὺς διὰ τῆς ἀκοῆς τῶν καλῶν. Προτροπὴ γὰρ πρὸς σωφροσύνην ὁ βίος τοῦ Ἰωσὴφ, καὶ πρὸς ἀνδρίαν παράκλησις τὰ τοῦ Σαμψὼν διηγήματα.

2. Οὐκ οἶδεν οὖν ἐγκωμίων νόμον τὸ θεῖον διδασκαλεῖον (53), ἀλλὰ τὴν ματρυρίαν τῶν πεπραγμένων ἀντ' ἐγκωμίων λογίζεται, ὡς καὶ τοῖς ἁγίοις ἐξαρ- C κοῦσαν πρὸς ἔπαινον, καὶ τοῖς ὁρμημένοις πρὸς ἀρετὴν αὐτάρκη οὖσαν εἰς ὠφέλειαν. Ἐγκωμίων μὲν γὰρ νόμος πατρίδα διερευνᾶσθαι (54), καὶ γένος ἀναζητεῖν, καὶ ἀγωγὴν διηγεῖσθαι· ὁ δὲ ἡμέτερος νόμος, τοὺς τῶν γειτόνων λόγους κατασιγάσας, ἀπὸ τῶν ἰδίων ἑκάστου τὴν μαρτυρίαν πληροῖ. Τί γὰρ ἐγὼ παρὰ τοῦτο σεμνότερος, εἰ ἡ πόλις ποτὲ χαλεποὺς καὶ μεγάλους ἀγῶνας διενεγκοῦσα, λαμπρὰ κατὰ τῶν πολεμίων ἀνέστησε (55) τρόπαια; τί δὲ, εἰ θέσεως εὐκαίρος ἔχει, ὡς πρὸς χειμῶνά τε εἶναι καὶ θέρος ἐπιτηδείαν; Εἰ δὲ καὶ ἡ αὐτὴ ἀνδρῶν τέ ἐστιν εὔφορος, καὶ βοσκήματα τρέφειν αὐτάρκης, τί μοι ἐκ τούτων ὄφελος; Ἀλλὰ καὶ ταῖς τῶν ἵππων ἀγέλαις τῆς ὑφ' ἡλίῳ κρατεῖ· Τί οὖν ἡμᾶς δύναται ταῦτα τὴν ἀνθρωπείαν ἀρετὴν βελτίους ποιῆσαι; Ἢ D που καὶ τὰς τοῦ γείτονος ὄρους κορυφὰς διηγούμενοι, ὡς ὑπερνεφεῖς τέ εἰσι καὶ ἐπὶ πολὺ τοῦ ἀέρος διαβεστήκασιν, ἑαυτοὺς ἀπατήσομεν (56) ὡς τοῖς ἀνδράσι διὰ τούτων ἐκπληροῦντες τὸν ἔπαινον; Πάντων ἐστὶ καταγελαστότατον, ὅλου τοῦ κόσμου παρὰ τῶν δικαίων ὑπεροφθέντος, ἡμᾶς ἐξ ὀλίγων τῶν ἀτιμασθέντων πληροῦν αὐτοῖς τὰ ἐγκώμια, Ἀρκεῖ τοίνυν ἡ μνήμη πρὸς ὠφέλειαν διηνεκὴ. Οὐ γὰρ δὴ ἐκείνοις

[90] Num. II, 3, [91] Genes. XXXIX, 8. [92] Jud. XIV, 5 sqq.

(52) Unus codex ἐκπομπεύειν. Ibidem in Colb. primo pro μακαρίων legitur ἁγίων.
(53) Colb. tertius διδασκάλιον.
(54) Reg. primus διερευνᾷν. Paulo post idem codex διηγήσασθαι. Alius ms. pro ἀγωγὴν habet διαγωγήν.
(55) Unus liber vetus ἔστησε.
(56) Editi et unus ms. ἀπατήσομεν. Alii quatuor mss. ἀπατήσωμεν.

χρεία προσθήκης εἰς εὐδοκίμησιν, ἀλλ' ἡμῖν τοῖς ἐν τῷ βίῳ ἀναγκαία ἡ μνήμη διὰ τὴν μίμησιν. Ὥσπερ γὰρ τῷ πυρὶ αὐτομάτως ἕπεται τὸ φωτίζειν, καὶ τῷ μύρῳ τὸ εὐωδεῖν· οὕτω καὶ ταῖς ἀγαθαῖς πράξεσιν ἀναγκαίως ἀκολουθεῖ τὸ ὠφέλιμον. Καίτοι οὐδὲ τοῦτο μικρὸν, ἀκριβῶς τυχεῖν τῆς ἀληθείας τῶν τότε. Ἀμυδρὰ γάρ τις φήμη (57) πρὸς ἡμᾶ, διεδόθη, τὰς ἐπὶ τῶν ἀγώνων ἀνδραγαθίας τοῦ ἀνδρὸς διασώζουσα. Καὶ πως δοκεῖ τὸ καθ' ἡμᾶς τῷ (58) τῶν ζωγράφων προσοικέναι. Καὶ γὰρ ἐκεῖνοι, ἐπειδὰν ἐξ εἰκόνων μεταγράφωσι τὰς εἰκόνας, πλεῖστον, ὡς εἰκὸς, τῶν ἀρχετύπων ἀπολιμπάνονται· καὶ ἡμᾶς, αὐτῆς τῆς θείας τῶν πραγμάτων ἀπολειφθέντας, κίνδυνος οὐ μικρὸς τὴν ἀλήθειαν ἐλαττῶσαι. Ἀλλ' ἐπειδὴ ἐνέστηκεν ἡ ἡμέρα ὑπόμνησιν φέρουσα μάρτυρος, ἐκφανῶς τοῖς ὑπὲρ Χριστοῦ μαρτυρίοις ἐναθλήσαντος, εἴπωμεν ὅσα οἴδαμεν. Οὗτος ἔφυ μὲν ἀπὸ τῆς πόλεως ταύτης, ὅθεν καὶ μαλλον αὐτὸν ἀγαπῶμεν, διότι οἰκεῖος ἡμῖν ὁ κόσμος ἐστιν. Ὥσπερ γὰρ τὰ εὔκαρπα τῶν φυτῶν, οὓς ἂν ἐκθρέψῃ καρποὺς, τῇ οἰκείᾳ γῇ παρατίθεται· οὕτω καὶ οὗτος ἐκ τῶν λαγόνων τῆς ἡμετέρας ἀναδραμὼν, καὶ πρὸς μήκιστον ὕψος τῆς δόξης διαναστὰς, τῇ ἐνεγκούσῃ καὶ θρεψαμένῃ τῶν οἰκείων τῆς εὐσεβείας καρπῶν τὴν ἀπόλαυσιν ἐχαρίσατο. Καλοὶ μὲν γὰρ καὶ οἱ ἐκ τῆς ὑπερορίας καρποὶ, ὅταν ἡδεῖς τε (59) ὦσι καὶ τρόφιμοι· πολλῷ μέντοι ἡδίους τῶν ἐπηλύδων οἱ ἡμεδαποὶ καὶ ἐγχώριοι, πρὸς τῇ ἀπολαύσει ἔτι καὶ καλλωπισμόν τινα ἡμῖν διὰ τῆς οἰκειότητος χαριζόμενοι. Ἐγκατειλεγμένος δὲ (60) στρατείᾳ ἐπιφανεῖ, ὡς ἑκατον στρατιωτῶν ἀρχὴν πιστευθῆναι, καὶ σώματος ῥώμῃ καὶ ψυχῆς ἀνδρίᾳ τοῖς στρατιωτικοῖς καταλόγοις ἐμπρέπων. Ἐπὶ δὲ (61) ὁ τότε τύραννος τὸ πικρὸν καὶ ἀνήμερον τῆς ψυχῆς μέχρι τοῦ πολέμου τῆς Ἐκκλησίας ἐξέτεινε, καὶ ἦρε χεῖρα θεομάχον κατὰ τῆς εὐσεβείας, κηρύγματα δὲ ἦν πανταχοῦ, καὶ διαγράμματα ἤπλωτο κατὰ πᾶσαν ἀγορὰν καὶ πάντα τόπον ἐπίσημον, μὴ προσκυνεῖσθαι Χριστὸν, ἢ θάνατον εἶναι τὴν ζημίαν τοῖς προσκυνοῦσι· καὶ πρόσταγμα ἦν ὑποκύπτειν εἰδώλοις ἅπαντας, καὶ λίθους καὶ ξύλα χαράγματι τέχνης μεμορφωμένα θεοὺς ἡγεῖσθαι, ἢ τοὺς μὴ πειθομένους πάσχειν ἀνήκεστα· σύγχυσις δὲ ἦν καὶ ταραχὴ διὰ πάσης τῆς πόλεως, καὶ λεηλασίαι κατὰ τῶν εὐσεβούντων· χρήματα διηρπάζετο, πληγαῖς τὰ τῶν φιλοχρίστων σώματα κατεξαίνετο, γυναῖκες εἵλκοντο διὰ μέσης τῆς (62) πόλεως· οὐ νεότης ἐλεεινὴ, οὐ γῆρας αἰδέσιμον ἦν·

A fuerit perpetuæ utilitatis percipiendæ. Nec enim jam opus illis est, ut quidpiam ipsis ad commendationem accedat : sed nobis in hac vita commorantibus ad eos imitandos necessaria recordatio est. Quemadmodum enim ignem naturaliter comitatur illustratio, et unguentum bonus odor : ita quoque bona opera utilitas necessario sequitur. Quanquam ne hoc quidem parvi momenti est, veritatem eorum quæ tunc gesta sunt diligenter assequi. Nam tenuis quædam fama, qua viri illius in certaminibus præclara facinora conservantur, ad nos usque pervenit. Atque quodammodo videmur nos pictoribus consimiles esse. Illi enim cum ex imaginibus imagines depingunt, plurimum, ut constat, desciscunt ab archetypis : sic et periculum B non exiguum est, ne nos, qui res ipsas non conspeximus, imminuamus veritatem. At quando adest dies memoriam referens martyris, qui splendide in suis pro Christo testimoniis decertavit, dicamus quæcunque novimus. Hic natus est ex hac urbe ; unde etiam eo magis illum diligimus quod proprium nobis ornamentum sit. Quemadmodum enim feraces arbores eos quos nutriunt fructus propriæ terræ ferunt acceptos : sic etiam hic ex nostræ terræ sinu egressus, et ad summam gloriæ altitudinem evectus, patriæ quæ se produxit ac educavit, proprios pietatis fructus dedit fruendos. Boni quidem sunt externi etiam fructus, si et suaves fuerint, et alimento abundantes ; sed tamen externis multo jucundiores sunt nostrates ac vernaculi, qui quod ad nos attineant, præter suavitatem videntur C adhuc decus quoddam nobis et ornamentum conferre. Erat autem militiæ ascriptus, in qua locum insignem tenuit; ita ut militibus centum esset præfectus, corporisque robore et animi fortitudine inter militares ordines clareret. Cum igitur tyrannus qui tunc imperabat, amaritudinem animi atque crudelitatem usque ad Ecclesiæ bellum extenderet, tolleretque adversus pietatem manum Deo infensam, et denuntiaretur ubique ac ediceretur in omni foro et in omni loco insigni, ut ne adoraretur Christus, alioquin morte multarentur cultores; cumque præceptum esset, ut omnes adorarent idola, haberentque pro diis lapides et ligna artis cælatura conformata, alioquin si qui dicto audientes non essent, perferrent intolerabilia ; cum de- D nique confunderetur turbareturque civitas 144

(57) Illud, Ἀμυδρὰ γάρ τις φήμη, etc., ita Latine reddidit interpres vetus, *nam obscura quædam fama viri hujus præclara facta conservans, ad nos usque venit :* qua in interpretatione vox *obscura*, ut verum fatear, mihi nullo modo placet. Nam fit non raro, ut quod obcurum est, hoc idem dubium sit et incertum. Sic igitur interpretari malim, *nam tenuis quædam fama, qua viri illius in certaminibus præclara facinora conservantur, ad nos usque pervenit*, ut Basilius hoc dicat, ne defuisse quidem tum, cum concionaretur, qui quæ narraret et vidissent audivissent: sed tamen perpaucos superstites fuisse ob temporis diuturnitatem, quæ effecerat, ut pars maxima senio confecti jam interiissent. Illa igitur fama dicebatur ἀμυδρά, non quod obscura esset aut incerta, sed quod paucorum testium oculatorum testimonio niteretur.

(58) Sic mss. multi. Editi vero τὰ καθ' ἡμᾶς τοῖς. Statim tres mss. μεταγράφουσι.

(59) Sic mss. duo. Vocula τε deerat in vulgatis.

(60) Ἐγκατειλεγμένος δέ. Supplendum ἦν, notandumque illud esse redditionem hujus commatis ; Οὗτος ἔφυ μέν..., intermediis per parenthesin appositis. Edit.

(61) Editi ἐπειδὴ ὁ. Unus ms. ἐπεὶ δὲ ὁ. Alius ἐπεὶ δὴ ὁ.

(62) Editio Paris. διὰ πάσης τῆς. Veteres quinque libri διὰ μέσης τῆς.

tota, piique essent prædæ expositi, diriperentur pecuniæ, plagis dilaniarentur corpora Christianorum, traherentur mulieres per mediam civitatem; tum juventus non concitabat misericordiam, nulla senectutis reverentia erat, sed qui nihil admiserant mali, maleficorum subibant supplicia. Angusti erant carceres, desertæ erant domus opulentæ, solitudines refertæ profugis. Crimen autem hæc tolerantium erat pietas. Et pater prodebat filium, et patrem filius indicabat: fratres in fratres furebant, et servi in dominos suos insurgebant. Atque dira quædam nox genus hominum ita invaserat, ut, omnes, diabolo ad insaniam adigente, se invicem ignorarent. Diruebantur ædes precationis manibus impiorum, evertebantur altaria, nec erat oblatio ulla, neque suffitus, non locus sacrificandi, sed tristitia ingens velut nebula quædam occupabat omnia, fugabantur Numinis cultores, omnis chorus pietatis erat consternatus: sed dæmones tripudiabant, nidoribus ac sanguine omnia coinquinantes. Tunc strenuus ille vir, antevertens judiciorum necessitatem, abjecto cingulo extorris erat. Spreto igitur magistratu, spreta gloria, spretis divitiis omnis generis, propinquis, amicis, famulis, deliciis vitæ, reliquis, quorum studio homines tenentur, ad profundissimas ac hominibus impervias solitudines confugit, actam cum bestiis vitam societate idololatrarum ducens mansuetiorem, imitatus zelotem Eliam, qui cum idololatriam videret Sidoniæ invalescentem, in montem Choreb profugit, degebatque in spelunca, conquirens Deum, donec vidit optatissimum, quantum homini fas est Deum videre [93].

3. Talis igitur erat et Gordius, qui fugit tumultus civiles, turbam forensem, magistratuum fastum, tribunalia, calumniatores, vendentes, ementes, jurantes, mentientes, verborum turpitudinem, facetias et reliqua omnia, quæ populosæ urbes secum trahunt ita ut cymbæ a magnis navibus trahuntur. Qui cum purgasset aures, purgasset oculos, corque ante omnia purgasset, ut posset Deum videre, ac beatus efficeretur; vidit ex revelatione, didicit mysteria, non ab hominibus, neque per homines, sed magno usus præceptore Spiritu veritatis. Unde cum vitam reputasset, quam inutilis sit, quam vana, quam omni somnio et umbra fragilior, exstimulatus est vehementius ad supernam vocationem concupiscendam. Ac veluti athleta, jam se jejuniis, vigiliis, precationibus, assiduaque et indesinenti oraculorum Spiritus meditatione satis exercitatum esse, atque ad certamen unctum, animadvertens, illam ipsam diem in qua tota plene civitas, dæmonis bellum amantis diem festum celebratura, certamenque equestre spectatura, theatrum

A ἀλλ' οἱ μηδὲν ἀδικοῦντες τὰ τῶν κακούργων ὑπέμενον, ἐστενοχωρεῖτο τὰ δεσμωτήρια, ἔρημοι ἦσαν οἱ εὐθηνούμενοι τῶν οἴκων, αἱ δὲ ἐρημίαι πλήρεις τῶν φυγαδευομένων· ἔγκλημα δὲ ἦν τοῖς ταῦτα πάσχουσιν ἡ εὐσέβεια, καὶ πατὴρ παρεδίδου παῖδα, καὶ πατέρα υἱὸς κατεμήνυεν, ἀδελφοὶ κατ' ἀλλήλων ἐμαίνοντο, καὶ δοῦλοι δεσπόταις ἑαυτῶν ἐπανίσταντο· δεινὴ δέ τις νὺξ κατειλήφει τὸν βίον, πάντων ἀγνοησάντων ἀλλήλους ἐκ τῆς τοῦ διαβόλου φρενοβλαβείας· κατεβάλλοντο μὲν οἶκοι προσευχῆς ὑπὸ χειρῶν ἀνοσίων, ἀνετρέπετο δὲ θυσιαστήρια, καὶ οὐκ ἦν προσφορὰ οὐδὲ θυμίαμα, οὐ (63) τόπος τοῦ καρπῶσαι, ἀλλὰ κατήφεια δεινὴ, ὥσπερ τις νεφέλη, τὰ πάντα κατεῖχεν· ἀπελήλαντο μὲν οἱ τοῦ θείου θεραπευταὶ, διεπτόητο δὲ πᾶς τῆς εὐσεβείας θίασος, δαίμονες δὲ B κατεχόρευον, κνίσσαις καὶ αἵμασι τὰ πάντα καταμιαίνοντες· τότε ὁ γενναῖος (64) οὗτος προλαβὼν τὴν ἐκ τῶν δικαστηρίων ἀνάγκην, ῥίψας τὴν ζώνην, ὑπερόριος ἦν, ὑπεριδὼν δυναστείας, ὑπεριδὼν δόξης, πλούτου παντοδαποῦ, συγγενείας, φίλων, οἰκετῶν, ἀπολαύσεως βίου, πάντων ὅσα ἀνθρώποις ἐστὶ περισπούδαστα, πρὸς τὰς βαθυτάτας καὶ ἀνθρώποις ἀβάτους ἐρημίας ἀπέδραμε, τὸν μετὰ τῶν θηρίων βίον τῆς πρὸς τοὺς εἰδωλολατροῦντας κοινωνίας ἡμερώτερον ἡγησάμενος, κατὰ τὸν ζηλωτὴν Ἠλίαν· ὃς, ὅτε εἶδεν ἐπικρατοῦσαν τὴν εἰδωλολατρείαν τῆς Σιδωνίας, ἐπὶ τὸ ὄρος ἀνέδραμε τὸ Χωρήβ, καὶ ἐν τῷ σπηλαίῳ διῆγεν, ἐκζητῶν τὸν Θεὸν, ἕως εἶδε τὸν περιπόθητον, ὡς ἰδεῖν ἀνθρώπῳ Θεὸν δυνατόν.

3. Τοιοῦτος οὖν ἦν καὶ ὁ Γόρδιος, ἀποφυγὼν θορύβους πολιτικοὺς, ὄχλον ἀγοραῖον, ἀρχοντικοὺς τύφους, τὰ δικαστήρια, τοὺς συκοφάντας, τοὺς πωλοῦντας, τοὺς ὠνουμένους, τοὺς ὀμνύοντας, τοὺς ψευδομένους, τὴν αἰσχρολογίαν, τὴν εὐτραπελίαν, τἆλλα ὅσα, ὥσπερ ἐφόλκια, αἱ πολυάνθρωποι τῶν πόλεων ἐπισύρονται. Καθαρεύων τὰ ὦτά, καθαρεύων τοὺς ὀφθαλμούς· καὶ πρό γε πάντων τὴν καρδίαν κεκαθαρμένος, ἵνα Θεὸν ἰδεῖν δυνηθῇ, καὶ μακάριος γένηται· εἶδε δι' ἀποκαλύψεων, ἐδιδάχθη τὰ μυστήρια, οὐκ ἀπ' ἀνθρώπων, οὐδὲ δι' ἀνθρώπων, ἀλλ' ἔχων τὸν μέγαν διδάσκαλον τὸ Πνεῦμα τῆς ἀληθείας. Ὅθεν ἐλθὼν εἰς ἔννοιαν τοῦ βίου, ὡς ἀνωφελὴς, ὡς μάταιος, ὡς ὀνείρου παντὸς καὶ σκιᾶς ἀδρανέστερος, ἠρεθίσθη σφοδρότερον πρὸς τὴν ἐπιθυμίαν τῆς ἄνω C κλήσεως. Καὶ οἷον (64*) ἀθλητὴς, αἰσθόμενος ἑαυτοῦ ἱκανῶς γυμνασθέντος καὶ ἀλειψαμένου πρὸς τὸν ἀγῶνα, ταῖς νηστείαις, ταῖς ἀγρυπνίαις, ταῖς προσευχαῖς, τῇ διηνεκεῖ καὶ ἀπαύστῳ μελέτῃ τῶν λογίων τοῦ Πνεύματος, τηρήσας τὴν ἡμέραν ταύτην, ἐν ᾗ πανδημεὶ πᾶσα ἡ πόλις ἑορτὴν ἄγουσα φιλοπο-

D

[93] III Reg. xix, 1 seqq.

(63) In duobus mss. pro οὐ legitur οὐδὲ. Aliquanto post editio Paris. οἱ τοῦ Θεοῦ. At sex mss. et editio Basil. οἱ τοῦ θείου. Hoc ipso in loco Colb. tertius πάσης εὐσεβείας.

(64) Τότε ὁ γενναῖος. Redditio periodi quæ ab Ἐπεὶ δὲ ὁ τότε τύραννος incipiens, per varia, quæ sequuntur, commata evolvitur. Edit.

(64*) Unus codex et editi καὶ οἷον· At mss. non pauci καὶ οἱονεί.

λέμῳ δαίμονι κατειλήφει θέατρον (65), ἀγῶνα ἱπ- A πικὸν θεωμένη. Ἐπεὶ οὖν πᾶς ὁ δῆμος ἄνω συνείλεκτο, οὐκ Ἰουδαῖος ἀπῆν, οὐχ Ἕλλην· καὶ Χριστιανῶν δὲ πλῆθος οὐκ ὀλίγον αὐτοῖς συνανεφύρετο, οἱ ἀφυλάκτως βιοῦντες, καὶ καθήμενοι μὲν μετὰ συνεδρίου ματαιότητος, μὴ ἐκκλίνοντες δὲ συστροφὰς πονηρευομένων, οἳ καὶ τότε παρῆσαν θεαταὶ τοῦ τάχους τῶν ἵππων, καὶ τῆς ἐμπειρίας τῶν ἡνιόχων· ἀλλὰ καὶ δούλους ἀνῆκαν δεσπόται, καὶ παῖδες ἐκ διδασκαλείων πρὸς τὴν θέαν ἔτρεχον (66), παρῆν δὲ καὶ γυναικῶν ὅσον δημῶδες καὶ ἄσημον, πλῆρες δὲ ἦν τὸ στάδιον, καὶ πάντες ἤδη πρὸς τὴν θέαν τῆς τῶν ἵππων ἁμίλλης ἦσαν συντεταμένοι· τότε δὴ ὁ γενναῖος (67) ἐκεῖνος καὶ μέγας τὴν ψυχήν, μέγας τὸ φρόνημα, ἄνωθεν ἐκ τῶν ὀρέων ἐπικαταβὰς τῷ θεάτρῳ, οὐ κατεπλάγη τὸν δῆμον, οὐκ ἐλογίσατο B πόσαις χερσὶ πολεμίαις ἑαυτὸν παραδίδωσιν· ἀλλ' ἀτρόμῳ τῇ καρδίᾳ καὶ γαύρῳ τῷ φρονήματι, οἱονεὶ πέτρας συνεχεῖς, ἢ δένδρα πολλά, τοὺς τὸ στάδιον περικαθημένους παραδραμών, εἰς τὸ μέσον κατέστη, βεβαιῶν τὸν λόγον (68), ὅτι Δίκαιος ὡς λέων πέποιθε. Καὶ οὕτως ἀπτόητος ἦν τὴν ψυχήν, ὥστε, ἐν περιφανεῖ τοῦ θεάτρου γενόμενος, ἀτρέπτῳ τῇ παῤῥησίᾳ ἐξεβόησε τὴν φωνὴν ἐκείνην, ἧς μέχρι τοῦ νῦν εἰσί τινες οἱ ἀκούσαντες· Εὑρέθην τοῖς ἐμὲ μὴ ζητοῦσιν· ἐμφανὴς ἐγενόμην τοῖς ἐμὲ μὴ ἐπερωτῶσι· δηλῶν διὰ τούτων, ὅτι οὐ πρὸς ἀνάγκην ἦχθη πρὸς τοὺς κινδύνους, ἀλλ' ἑκουσίως; ἐπέδωκεν ἑαυτὸν τῷ ἀγῶνι· μιμησάμενος τὸν Δεσπότην, ὃς ἐν τῷ σκότει τῆς νυκτὸς ἀγνοούμενος τοῖς Ἰουδαίοις ἑαυτὸν κατεμήνυσεν.

occuparat, observavit. Cum igitur collectus fuisset in eminentem locum populus omnis, non Judæus aberat, non Græcus: imo vero erat eis admista multitudo magna Christianorum, qui incaute viventes, et una cum concilio vanitatis sedentes, nec congressus male agentium declinantes, celeritatem equorum et aurigarum peritiam tunc ipsi quoque spectabant. Sed et servos heri demiserant, ut pueri e litterariis ludis accurrebant spectatum, ut aderant pariter feminæ quotquot plebeiæ erant ut obscuræ. **145** Refertum autem erat stadium, jamque ad equestre certamen conspiciendum intenti erant omnes. Tunc igitur generosus ille vir magnique animi et magnæ constantiæ, desuper ex montibus in theatrum descendens, non extimuit populum, non attendit quot adversariorum manibus se objiceret: sed intrepido corde et elato animo, veluti saxa crebra aut arbores multas, eos qui in stadio sedebant, prætergressus, in medio constitit, confirmans illam sententiam: *Justus ut leo confidit* [94]. Atque animo erat adeo intrepido, ut, in conspicuo theatri loco constitutus, vocem illam quam quidam etiamnum superstites audierunt, firma cum fiducia ac clamore emiserit: *Inventus sum a non quærentibus me: palam apparui his, qui me non interrogabant* [95]. Quibus verbis significavit non fuisse se vi ad pericula adductum, sed ultro obtulisse se certamini, imitatum Dominum, qui cum per noctis tenebras a Judæis minime cognosceretur, se ipse prodidit.

C

4. Εὐθὺς μὲν οὖν ἐπέστριφε τὸ θέατρον τῷ παραδόξῳ τῆς θέας, ἀνὴρ ἀπηγριωμένος τὴν ὄψιν, διὰ τὴν χρονίαν ἐν τοῖς ὄρεσι δίαιταν αὐχμηρὰν ἔχων τὴν κεφαλὴν, βαθὺς τὴν ὑπήνην, τὴν ἐσθῆτα ῥυπῶν, κατεσκληκὼς ἅπαν τὸ σῶμα, βακτηρίαν φέρων, καὶ πήραν ἐνημμένος· οἷς πᾶσιν ἐπέπρεπέ (69) τις χάρις, ἐκ τοῦ ἀφανοῦς αὐτὸν περιλάμπουσα. Ὡς δ' οὖν ἐγνώσθη ὅστις ἐστὶν, εὐθὺς βοὴ συαμιγὴς παρὰ πάντων ἦρθη· τῶν μὲν οἰκείων τῆς πίστεως ὑπὸ περιχαρείας κροτούντων, τῶν δὲ πολεμούντων τῇ ἀληθείᾳ εἰς τὸν κατ' αὐτοῦ φόνον τὸν δικαστὴν παρορμώντων, καὶ προκαταδικαζόντων εἰς θάνατον. Πάντα δ' οὖν βοῆς καὶ θορύβου πεπλήρωτο· παρώφθησαν (70) μὲν ἵπποι, παρώφθησαν δὲ ἡνίοχοι· ἡ δὲ τῶν ἁρμάτων ἐπίδειξις ψόφος μάταιος ἦν. D Οὐδενὸς γὰρ ἐσχόλαζεν ὀφθαλμὸς ἄλλο τι βλέπειν ἢ Γόρδιον, οὔτε τις ἀκοὴ ἄλλο τι ἠνείχετο ἀκούειν ἢ

4. Mox igitur theatrum inopinato spectaculo in se convertit, vir cum esset horrendo aspectu, cujus ob diutinam in montibus moram caput squalidum erat, barba promissa, vestitus sordidus, totum corpus aridum, qui baculum gestabat, ac pera erat indutus: in quibus omnibus gratia quædam, qua intus illustrabatur, elucebat. Sed simulatque cognitus fuit quis esset, statim permistus quidam clamor excitatus est ab omnibus, domesticis quidem fidei præ gaudio plaudentibus, adversariis vero veritatis judicem ad eum de medio tollendum provocantibus, eumdemque in antecessum morti addicentibus. Itaque clamore ac tumultu plena erant omnia; neglecti sunt equi, neglecti aurigæ, currium ostentatio strepitus inanis erat. Nullius enim oculus ad aliud nisi ad videndum Gordium erat intentus, nec auris ulla aliud nisi illius verba

[94] Prov. XXVIII, 1. [95] Isa. LXV, 1.

(65) Editi et Oliv. et Anglic. et sex alii mss. κατειλήφει θέαν, *locum ad spectandum*. At Medicæus et codices Combefisiani θέατρον, *theatrum:* quam scripturam veram et emendatam esse judicamus. Amantem belli dæmonem, de quo superius, Martem esse norunt vel infantes.

(66) Colb. tertius συνέτρεχον. Mox Colbertini duo συντεταγμένοι, *ordine positi*. Lectio non mala. Alii duo mss. et editi συντεταμένοι, *intenti*.

(67) Redditio longioris periodi cujus initium: Ἐπεὶ οὖν πᾶς ὁ δῆμος. Edit.

(68) Editi Paris. λόγον τοῦ Παροιμιαστοῦ, sed cum voces τοῦ Παροιμιαστοῦ et in editione Basil. et in nostris sex mss. desint, eas delere non dubitavimus.

(69) Veteres aliquot libri et editi ἔπρεπε. At Reg. secundus et Colb. primus ἐπέπρεπε: quod, ni fallor, melius est et verius.

(70) Illud παρώφθησαν ex libris antiquis addidimus.

audire volebat. Atque confusus quidam rumor, velut aura, theatrum totum pervadens, strepitum circi superabat. Ubi vero silentium per præcones populo imperatum est, conquieverunt tibiæ, consiluerunt varia musicorum instrumenta; audiebatur Gordius, spectabatur Gordius, statimque adducebatur ad præsidem illic sedentem, certamenque disponentem Interea igitur miti voce ac leni, quis et unde esset interrogabatur. Ubi autem dixit patriam, genus, gradum obtentæ dignitatis, causam fugæ, reditum : Adsum, inquit, mandatorum vestrorum contemptum simul et fidem in Deum, in quo spem reposui, factis ostensurus ; audivi enim, inquit, te multos crudelitate superare : quamobrem id tempus tanquam explendo meo voto idoneum elegi. His verbis præsidis ira instar ignis accensa, totum viri furorem in semet concitavit. Jam, inquit, voca lictores. Ubi laminæ plumbeæ ? ubi flagra ? Extendatur in rota, torqueatur in equuleo, afferantur suppliciorum instrumenta, bestiæ, ignis, gladius, crux, fossa paretur. At enim, inquit, quid habet lucri scelestus ille, cum semel tantum **146** moriatur ? Imo respondit statim Gordius, quantum damnum patior, quod sæpe pro Christo mori non possim ! Præses autem, præter feritatem naturalem, sævior adhuc evadebat, respiciens ad viri dignitatem, cujus magnam animi sublimitatem suum ipsius dedecus putaret. Et quo magis videbat animum illius imperterritum, eo magis efferebatur, magisque viri constantiam excogitandis cruciatibus superare contendebat. Hæc præses.

μειζόνως ἐξηγριοῦτο, καὶ φιλονεικότερος ἦν νικῆσαι τὴν ἔνστασιν τοῦ ἀνδρὸς τῇ ἐπινοίᾳ τῶν ἀλγεινῶν. Καὶ ὁ μὲν ταῦτα (75).

5. Martyr vero, conjectis in Deum oculis, animam suam demulcebat his sacrorum Psalmorum verbis : *Dominus mihi adjutor, et non timebo quid faciet mihi homo*[96] ; et illud : *Non timebo mala, quoniam tu mecum es*[97], et ejusdem generis alia, quibus ad fortitudinem excitamur, quæ e sacris eloquiis didicerat. Sed tantum abfuit ut minis cederet, aut perterreretur, ut etiam provocaret in semetipsum supplicia. Quid cunctamini ? inquit ; quid statis ? Lanietur corpus, torqueantur membra : perferant quoscunque volueritis cruciatus. Spem beatam mihi ne invideatis. Nam quanto magis tormenta augebitis, tanto magis mihi præmium comparabitis. Convenit nobis de his cum Domino. Pro

A τὰ ἐκείνου ῥήματα. Καὶ θροῦς τις ἄσημος, οἷον αὔρα, διὰ παντὸς τοῦ θεάτρου διεξιών, τὸν ἱππόδρομον ὑπερήχει. Ἐπεὶ δὲ διὰ τῶν κηρύκων σιωπῇ τῷ δήμῳ ὑπεσημάνθη (71), ἐκοιμήθησαν μὲν αὐλοί, κατεσιγάσθησαν δὲ ὄργανα πολυαρμόνια · ἠκούετο Γόρδιος, ἐθεωρεῖτο Γόρδιος. Καὶ εὐθὺς ἀνάρπαστος ἦν πρὸς τὸν ἄρχοντα αὐτοῦ που καθήμενον, καὶ τὸν ἀγῶνα διατιθέντα. Τέως μὲν οὖν πραεῖα καὶ ἡμέρᾳ (72) φωνῇ τίς καὶ πόθεν εἴη διεπυνθάνετο. Ὡς δὲ εἶπε τὴν πατρίδα, τὸ γένος, τὸ εἶδος τοῦ ἀξιώματος ἐν ᾧ ἦν, τὴν αἰτίαν τῆς φυγῆς, τὴν ἐπάνοδον, ὅτι Πάρειμι, ἔργῳ καὶ τὴν τῶν ὑμετέρων προσταγμάτων καταφρόνησιν, καὶ τὴν εἰς Θεόν, ἐφ' ὃν ἤλπισα, πίστιν ἐπιδειξόμενος · καὶ γὰρ ἤκουσά σε, φησὶ, πολλῶν διαφέρειν τῇ ἀγριότητι · ὡς οὖν ἐπι- B τήδειόν μοι τὸν καιρὸν τοῦτον εἰς τὸ πληρωθῆναί μου τὴν ἐπιθυμίαν ἐξελεξάμην. Τούτοις τοῖς λόγοις τὸν θυμὸν τοῦ ἄρχοντος ὡς πῦρ (73) ἀναφλέξας, ὅλην ἤγειρεν ἐφ' ἑαυτὸν τοῦ ἀνδρὸς τὴν μανίαν. Καὶ, Κάλει, φησὶ, δημίους. Ποῦ δὲ αἱ μολυβίδες ; ποῦ δὲ αἱ μάστιγες ; Ἐπὶ τροχοῦ κατατεινέσθω, ἐπὶ τοῦ ξύλου στρεβλούσθω, φερέσθω τὰ κολαστήρια ; τὰ θηρία, τὸ πῦρ, τὸ ξίφος, ὁ σταυρός, ὁ βόθρος εὐτρεπιζέσθω. Ἀλλὰ γὰρ οἷα κερδαίνει (74), φησὶν, ἅπαξ μόνον ἀποθνήσκων ὁ ἀλιτήριος ; Οἷα μὲν οὖν ζημιοῦμαι, ὑποφθάσας εἶπεν ὁ Γόρδιος, μὴ δυνάμενος ὑπὲρ χριστοῦ πολλάκις ἀποθανεῖν ! Ὁ δὲ, πρὸς τῇ ἐκ φύσεως ἀγριότητι, ἔτι χαλεπώτερος ἦν πρὸς τὸ ἀξίωμα τοῦ ἀνδρὸς ἀποβλέπων, οἰκείαν ἀτιμίαν ἡγούμενος τὸ νεανικὸν τῆς διανοίας ἀνάστημα. Καὶ C ὅσῳ μᾶλλον ἑώρα τὴν καρδίαν ἀπτόητον, τοσούτῳ

5. Ὁ δὲ πρὸς τὸν Θεὸν ἀποβλέπων, ἐκ τῶν ἱερῶν Ψαλμῶν κατεπῇδεν ἑαυτοῦ τῇ ψυχῇ (76), λέγων · Κύριος ἐμοὶ βοηθὸς, καὶ οὐ φοβηθήσομαι τί ποιήσει μοι ἄνθρωπος · καὶ τό · Οὐ φοβηθήσομαι κακὰ, ὅτι σὺ μετ' ἐμοῦ εἶ · καὶ ὅσα συγγενῆ τούτοις, πρὸς ἀνδρίαν παρακαλοῦντα, ἐκ τῶν θείων λογίων δεδιδαγμένος ἦν · ὃς γε τοσοῦτον ἀπεῖχεν εἶξαι τοῖς ἀπειλουμένοις καὶ ὑποπτῆξαι, ὥστε καὶ προεκαλεῖτο (77) ἐφ' ἑαυτὸν τὰ δεινά. Τί μέλλετε ; φησί · τί ἑστήκατε ; Ξαινέσθω σῶμα, στρεβλούσθω μέλη · βασανιζέσθω ὡς ἂν ἐθέλητε. Μή μοι βασκήνητε τῆς μακαρίας ἐλπίδος. Ὅσῳ γὰρ ἂν ἐπιτείνητε τὰ δεινὰ, τοσούτῳ μείζονά μοι τὴν ἀντίδοσιν προξενεῖτε. Συν- D αλλάγματα ἡμῖν ἐστι ταῦτα πρὸς τὸν Δεσπότην.

[96] Psal. cxvii, 6. [97] Psal. xxii, 4.

(71) Reg. primus ἐπεσημάνθη, ἐκοιμίσθησαν. Ibidem editio Paris. κατεσιγήθησαν. Veteres quinque libri κατεσιγάσθησαν. Reg. secundus κατεσιγάσθη, subinde unus ms. αὐτόθι.

(72) Sic. mss. multi. Utraque editio ἰμέρῳ. Aliquanto infra editio Paris. ἤκουσά τε. At mss. non pauci ἤκουσά σε.

(73) Sic mss. omnes. Editio utraque ὡς πυράν, *ut rogum*. Aliquanto post mss. nonnulli ποῦ αἱ μολιβίδες.

(74) Judex hoc dicere voluit : Sceleratus ille (sic martyrem vocabat) quem fructum referet ex sua pertinacia, si semel mortuus fuerit ? Neque enim in hanc vitam rursus redibit, ejus ut gaudiis perfruatur, neque tamen ulla alia vita est, qua frui deinceps possit. Magna sane hominis impii, nec unquam satis deflenda cæcitas.

(75) Unus codex ὁ μὲν τοιαῦτα.

(76) Editi et mss. multi ψυχῇ. Colb. tertius ψυχὴν. Statim duo mss. καὶ οὐ. Vocula καί in editis et in aliis quibusdam mss. deest.

(77) Antiqui duo libri προσεκαλεῖτο.

Ἀντὶ τῶν μωλώπων, τῶν ἐπανισταμένων τῷ σώ- A vibicibus, in corpore eminentibus, in resurrectione
ματι, φωτεινὸν ἔνδυμα ἡμῖν ἐν τῇ ἀναστάσει ἐπαν- amictu lucido induemur: pro ignominia, coronæ:
θήσει· ἀντὶ τῆς ἀτιμίας στέφανοι, ἀντὶ δεσμωτη- pro carcere, paradisus: si condemnamur cum ma-
ρίου (78) παράδεισος, ἀντὶ τῆς μετὰ τῶν κακούργων leficis, vivemus cum angelis. Multa in me serite,
καταδίκης ἡ μετ' ἀγγέλων διαγωγή. Σπείρατε πολλὰ ut metam messem multiplicem. Cum autem non
ἐν ἐμοὶ ἵνα θερίσω πολλαπλασίονα. Ὡς δὲ τοῖς φο- possent eum terroribus expugnare, resque fieri non
βεροῖς ἑλεῖν αὐτὸν οὐκ ἠδύναντο (79), καὶ τὸ πρᾶγμα posset; mutato consilio blanditiis aggrediebantur.
ἀμήχανον ἦν, μεταβαλόντες ἐθώπευον. Τοιαύτη γὰρ Tale est enim artificium diaboli, timidum perter-
ἡ τοῦ διαβόλου μεθοδεία· τὸν δειλὸν ἐκπλήσσει, τὸν refacit, fortem emollit. Ejusmodi erant tunc quo-
ἀνδρεῖον μαλάσσει. Ὁποῖα ἦν καὶ τὰ τότε τεχνά- que malefici præsidis versutiæ. Nam, posteaquam
σματα τοῦ κακούργου. Ἐπειδὴ γὰρ εἶδεν (80) αὐτὸν vidit eum minis nihil cedere, dolis ipsum atque
οὐκ ἐνδιδόντα ταῖς ἀπειλαῖς, ἀπάταις αὐτὸν καὶ δε- illecebris circumvenire conatur. Pollicebatur mu-
λεάσμασι περιελθεῖν ἐπειρᾶτο. Καὶ δωρειὰς καθ- nera. Alia dabat, alia ab imperatore tribuenda esse
υπισχνεῖτο, τὰς δὲ ἰδίδου, καὶ ἄλλας παρὰ βασιλέως promittebat, locum in militia illustrem, largitio-
ἤξειν ὁ ἄγγυᾶτο, τὴν ἐν στρατείᾳ περιφάνειαν, χρη- nem pecuniarum, quidquid velit.
μάτων πόρους, πᾶν ὅ τι ἂν βούλοιτο. B

6. Ἐπειδὴ δὲ ἀπετύγχανε τῆς πείρας (ἀκούσας 6. Sed cum frustra tentaretur (auditis enim his
γὰρ τῶν ὑποσχέσεων ὁ μακάριος, κατεγέλασεν αὐτοῦ pollicitationibus, vir beatus præsidis dementiam
τῆς ἀνοίας, εἴ (81) τι νομίζοι βασιλείας οὐρανῶν ἀντά- irrisit, si quid quod cum regno cœlorum compa-
ξιον δώσειν), τότε δὴ ἀφόρητος ἦν τῷ θυμῷ, καὶ rari possit, daturum se arbitraretur), tum iræ im-
ξίφος ἐγύμνου, καὶ τὸν δήμιον παρειστήκατο, καὶ potens erat, et gladium distringebat, et lictorem
χειρὶ καὶ γλώσσῃ μιαιφονῶν θανάτῳ κατεδίκαζε τὸν ponebat ob oculos, et per manum et per linguam
μακάριον. Μετέβαινε δὲ πᾶν τὸ θέατρον ἐπὶ τὸν cæde se contaminans, virum beatum morti addixit.
τόπον τοῦτον· καὶ ὅσον λειπόμενον ἦν τῶν οἰκητόρων, Interea ad hunc locum transivit theatrum omne;
ἐκχυθὲν· πρὸ τοῦ τείχους, ἑώρα τὸ μέγα ἐκεῖνο καὶ et quotquot reliqui erant incolæ, pro mœnibus ef-
ἐναγώνιον θέαμα, τὸ θαυμαστὸν καὶ ἀγγέλοις καὶ fusi, magnum illud et palæstricum spectaculum
πάσῃ (82) τῇ κτίσει, ὀδυνηρὸν τῷ διαβόλῳ, καὶ φο- cernebant: quod erat et angelis et creaturæ omni
βερὸν δαίμοσιν. Ἐκενώθη τῶν οἰκητόρων ἡ πόλις, admirandum, luctuosum diabolo, dæmonibus for-
ὥσπερ τινὸς ῥεύματος, τοῦ πλήθους ἀθρόως ἐπὶ τὸν midandum. Vacua civibus effecta est civitas, mul-
τόπον τοῦτον μεταῤῥυέντος. Οὐ γυνὴ κατεδέξατο τῆς titudine acervatim fluminis instar in hunc locum
θέας (83) ἀπολειφθῆναι, οὐκ ἀνὴρ ἀφανὴς ἢ ἐπίση- C transcurrente. Non fuit mulier, quæ a **147** spe-
μος. Ἐξέλειπον τὰς φυλακὰς τῶν οἴκων οἱ φύλακες· ctaculo abesse voluerit, non vir obscurus, aut illu-
ἔκλειστα μὲν ἦν τῶν ἐμπόρων τὰ ἐργαστήρια· διῆρπτο δὲ stris abfuit. Custodias custodes domorum desere-
κατὰ τὴν ἀγορὰν τὰ ὤνια· μία δὲ πάντων bant; apertæ erant mercatorum tabernæ; jacebant
φυλακὴ καὶ ἀσφάλεια, τὸ πάντας ὁμοίως ὑπεξελθεῖν, in foro res venales; una omnium erat custodia ac
καὶ μηδὲ κακοῦργον ἐναπομεῖναι τῇ πόλει. Κατέλει- securitas, exisse omnes æqualiter, et ne unum qui-
πον δοῦλοι δεσποτῶν θεραπείας· καὶ ὅσον ξένον τοῦ dem maleficum in urbe remansisse. Relinquebant
δήμου, καὶ ὅσον ἔγχώριον, ὧδε παρῆν πρὸς τὸν servi dominorum ministeria; et quodcunque pere-
ἄνδρα. Τότε καὶ παρθένος ὄψεως ἀῤῥένων κατατολ- grinorum aut indigenarum erat, omne id hoc in loco
μήσασα, καὶ πρεσβύτης καὶ ἄῤῥωστος τὴν ἀσθένειαν ad virum conspiciendum astabat. Tunc etiam
βιασάμενοι, ἔξω τοῦ τείχους ἦσαν. Ἤδη δὲ ὁρμῶντα virgo marium sustinere aspectum ausa est, senex-
πρὸς τὴν διὰ τοῦ θανάτου ζωὴν τὸν μακάριον περι- que et infirmus, illata vi debilitati, erant extra
στάντες οἱ ἐπιτήδειοι, περιεπτύσσοντο, ποτνιώμενοι muros. Jam igitur virum beatum morte ad vitam
καὶ τὰ τελευταῖα κατασπαζόμενοι (84) καὶ θερμὸν properantem circumstantes amici cum gemitibus
ἐπ' αὐτῷ δάκρυον ἀφιέντες, ἱκέτευον μὴ παραδοῦναι amplectebantur, ac extremam salutem dicebant,
ἑαυτὸν τῷ πυρὶ, μὴ παρανάλωσαι ἑαυτοῦ τὴν νεό- atque effusis ferventibus lacrymis, precabantur
τητα, μὴ καταλιπεῖν τὸν γλυκὺν τοῦτον ἥλιον. Ἄλλοι D ne semet traderet igni, ne suam absumeret juven-
δὲ συμβουλαῖς πιθαναῖς ἐπειρῶντο παραλογίζεσθαι· tutem, ne jucundum hunc solem derelinqueret.
Ῥήματι μόνῳ εἰπὲ τὴν ἄρνησιν, ψυχῇ δὲ ἔχε τὴν Alii consiliis ad persuadendum idoneis eum deci-
πίστιν ὡς ἂν ἐθέλῃς. Πάντως οὐχὶ τῇ γλώσσῃ προσ- pere nitebantur: Nega verbo solo; in animo vero

(78) Reg. primus δεσμωτηρίων. [Mox Colb. primus σπείρετε.

(79) Editi ἠδύνατο. At mss. duo ἠδύναντο, recte.

(80) Colb. primus ἐπειδὴ γὰρ οἶδεν. Statim editi et Colb. primus δελεάσμασι περιελεῖν. At Regii primus et tertius cum Coisl. et cum Colb. δελεάσμασι περιελθεῖν, *circumvenire, decipere;* et ita scripsisse putandus est Basilius. Subinde Colb. primus et Coisl. παρὰ βασιλέων, *ab imperatoribus.* Alii mss. et editi παρὰ βασιλέως, *ad imperatore.* Ibidem editi διηγγυᾶτο. At mss. multi sine augmento διεγγυᾶτο.

(81) Colb. tertius ἀνοίας εἰπὼν εἰ. Hoc ipso in loco duo mss. νομίζει.

(82) Editi τὸ θαυμαστὸν καὶ ἀγγέλοις θαυμαστὸν καὶ πάσῃ. Vox θαυμαστὸν semel duntaxat in mss. legitur; nec eam repeti necesse est.

(83) Sic libri veteres. Editi vero κατεδέξατο τὸ τῆς, etc. Statim unus codex ἐξέλιπον τὰς.... διερρίπτετο... κατέλιπον δοῦλοι.

(84) Colb. tertius τελευταῖα σπουδαζόμενοι. Statim ex antiquis duobus libris edendum curavimus ἑαυτοῦ pro αὐτοῦ. Subinde unus ms. ῥήματι μόνον.

ut voles, serva fidem. Utique non attendit Deus linguam, sed loquentis mentem. Ita enim tibi licebit et judicem mitigare, et Deum propitium reddere.

7. At ille inflexibilis erat et indomitus, nec ullo tentationum impetu vulnerari poterat. Comparaveris animi ipsius immotam constantiam domui sapientis, quam neque ventorum vis intoleranda, neque vehemens imber ex nubibus erumpens, neque torrentes diffusi queunt concutere, ob petræ firmitatem [98]. Ejusmodi erat vir ille, fidei quæ in Christum est fulcimentum inconcussum conservans. Et vero spiritualibus oculis circumcurrentem diabolum cum cerneret, concitantem alium ad lugendum, adjuvantem alium ad persuadendum, plorantibus quidem illud Domini verbum dixit, *Nolite flere super me* [99]: sed flete super hostes Dei, qui in pietatis cultores talia audent, quique per hanc flammam quam ad nos comburendos accendunt, gehennæ ignem sibimet parant. Desinite flere, et cor meum affligere. Ego enim non semel solum mori paratus sum pro nomine Domini Jesu [1], sed et millies, id si fieri posset. Aliis vero qui, ut lingua negaret, suadebant, respondit, linguam quæ a Christo creata erat, quidquam in conditorem loqui non posse. Corde enim credimus ad justitiam, ore vero confitemur ad salutem [2]. Num militaris ordinis desperata salus est? nullusne centurio pius? Recordor primum centurionis ejus, qui Christi cruci astans, ex miraculis cognita ejus potentia, fervente adhuc Judæorum scelere, eorum non extimuit iram, neque metu veritatem reticuit: sed confessus est, nec negavit eum vere esse Filium Dei [3]. Novi et alium centurionem, qui Dominum, cum adhuc in carne commoraretur, cognovit Deum esse potestatumque regem, et jussu solo per administros spiritus opem egentibus conferre posse: quem et fide Israelem universum superasse Dominus pronuntiavit [4]. Nonne et Cornelius, cum centurio esset, promeruit ut angelum **148** videret, ac postremo per Petrum salutem adipisceretur? Quippe eleemosynæ ejus et preces exauditæ sunt apud Deum [5]. Illorum volo esse discipulus. Quomodo igitur negabo Deum meum, quem a puero adoravi? Nonne horrescet cœlum desuper? nonne obscurabuntur mea causa sidera? num tellus aliquo modo me sustinebit? *Nolite errare: Deus non irridetur* [6]. Ex ore nostro nos judicat [7]:

A ἔχει Θεός, ἀλλὰ τῇ διανοίᾳ τοῦ φθεγγομένου. Οὕτω γὰρ ὑπάρξει σοι καὶ τὸν κριτὴν ἐκμειλίξασθαι, καὶ τὸν Θεὸν ἐξιλεώσασθαι (85).

7. Ὁ δὲ ἄκαμπτος ἦν, καὶ ἀδάμαστος, καὶ πάσῃ προσβολῇ πειρατηρίων ἄτρωτος. Εἰκάσαις ἂν αὐτοῦ τῆς διανοίας τὸ ἄσειστον τῇ οἰκίᾳ τοῦ φρονίμου, ἣν οὔτε ἀνέμων ἀφόρητοι βίαι, οὔτε λάβρον ὕδωρ ἐκ νεφῶν καταῤῥηγνύμενον, οὔτε χαράδραι περιῤῥηγνύμεναι, διὰ τὴν ἐκ τῆς πέτρας ἀσφάλειαν, διασαλεῦσαι δύνανται. Τοιοῦτος ἦν ὁ ἀνὴρ, ἀσάλευτον (86) τὸ στερέωμα τῆς εἰς Χριστὸν πίστεως διασώζων. Βλέπων τοῖς πνευματικοῖς ὀφθαλμοῖς περιτρέχοντα τὸν διάβολον, καί τὸν μὲν κινοῦντα πρὸς δάκρυον, τῷ δὲ συνεργοῦντα πρὸς πιθανότητα· τοῖς μὲν B κλαίουσιν εἶπε τὸ τοῦ Κυρίου ῥῆμα· Μὴ κλαίετε ἐπ' ἐμοί. ἀλλὰ κλαύσατε ἐπὶ τοὺς (87 θεομάχους, τοὺς τὰ τοιαῦτα τολμῶντας κατὰ τῶν εὐσεβούντων, τοὺς διὰ τῆς φλογὸς ταύτης, ἣν καθ' ἡμῶν καίουσιν, ἑαυτοῖς τῆς γεέννης τὸ πῦρ θησαυρίζοντας. Παύσασθε κλαίοντες, καὶ συνθρύπτοντές μου τὴν καρδίαν. Ἐγὼ γὰρ οὐ μόνον ἅπαξ ἀποθανεῖν ἑτοίμως ἔχω ὑπὲρ τοῦ ὀνόματος τοῦ Κυρίου Ἰησοῦ, ἀλλὰ καὶ μυριάκις, εἰ ὅσον τε (88) ἦ. Τοῖς δὲ τὴν διὰ τῆς γλώσσης ἄρνησιν συμβουλεύουσι τοσοῦτον ἀπεκρίνατο, ὅτι οὐκ ἀνέχεται ἡ γλῶσσα κτισθεῖσα παρὰ Χριστοῦ φθέγξασθαί τι κατὰ τοῦ κτισαντος. Καρδίᾳ γὰρ πιστεύομεν εἰς δικαιοσύνην, στόματι δὲ ὁμολογοῦμεν εἰς σωτηρίαν. Μὴ γὰρ ἀπεγνωσμένον ἐστὶ πρὸς σωτηρίαν τὸ στρατιωτικὸν τάγμα; μὴ γὰρ οὐδεὶς ἑκατόνταρχος εὐσεβής; Μέμνημαι τοῦ πρώ- C του (89) ἑκατοντάρχου, ὃς, παριστὼς τῷ σταυρῷ τοῦ Χριστοῦ, ἐκ τῶν θαυμάτων τὴν δύναμιν ἐπιγνούς, ἔτι θερμοῦ τοῦ τολμήματος ὄντος τῶν Ἰουδαίων, οὐκ ἐφοβήθη τὸν θυμὸν αὐτῶν, οὐδὲ μὴν ὑπεστάλη ἀναγγεῖλαι τὴν ἀλήθειαν, ἀλλ' ὡμολόγησε, καὶ οὐκ ἠρνήσατο, ὅτι ἀληθῶς Θεοῦ Υἱὸς ἦν. Οἶδα καὶ ἄλλον ἑκατόνταρχον, ἐν σαρκὶ ἔτι τὸν Κύριον ἐπιγνόντα, ὅτι Θεός ἐστι καὶ βασιλεὺς τῶν δυνάμεων, καὶ προστάγματι μόνῳ διὰ τῶν λειτουργικῶν πνευμάτων ἱκανὸς (90) ἐξαποστέλλειν τὰς βοηθείας τοῖς δεομένοις· οὗ καὶ τὴν πίστιν ὁ Κύριος μείζονα εἶναι παντὸς τοῦ Ἰσραὴλ ἀπεφήνατο. Κορνήλιος δὲ οὐχ, ἑκατόνταρχος ὤν, τῆς ὀπτασίας ἠξιώθη τῆς τοῦ ἀγγέλου, καὶ τὸ τελευταῖον διὰ τοῦ Πέτρου τῆς σωτη- D ρίας ἔτυχεν; Αἱ γὰρ ἐλεημοσύναι αὐτοῦ καὶ αἱ δεήσεις εἰσηκούσθησαν παρὰ τῷ Θεῷ. Ἐκείνων εἶναι βούλομαι μαθητής· Πῶς οὖν ἀρνήσομαι τὸν Θεόν

[98] Matth. VII, 24, 25. [99] Luc. XXIII, 28. [1] Act. XXI, 13. [2] Rom. X, 10. [3] Matth. XXVII, 54. [4] Matth. VIII, 8-10. [5] Act. X, 3 seqq. [6] Galat. VI, 7. [7] Luc. XIX, 22.

(85) Veteres aliquot libri Θεὸν ἔχειν ἵλεων. Alii quidam ἵλεω. Editi et Colb. secundus ἐξιλεώσασθαι.

(86) Unus ms. ἀσάλευτος

(87) Codices Combefisiani κλαύσατε τούς. Alii duo mss. et editi ἐπὶ τούς.

(88) Sic antiqui duo libri. Alii ἦν pro ἦ. EDIT.

(89) Illud, τοῦ πρώτου, non ita accipiendum est, ut Basilius dicat, centurionem eum, qui cruci astitit, primum esse, cujus in Scripturis mentio fiat. Alioquin enim Basilius secum pugnaret, cum ipse statim nominet centurionem alium, cujus fidem Christus Dominus olim ante passionis tempus laudaverat: sed illud, τοῦ πρώτου, per quoddam genus *attractionis* hic positum videtur pro τὸ πρῶτον, *primum. Recordor primum centurionis ejus, qui*, etc. Hoc cum non animadverteret vetus interpres, ita vertit: *Recordor primi centurionis qui*, etc.

(90) Sic mss. multi. Editi ἱκανῶς. Ibidem duo mss. τὴν βοήθειαν.

μου, ὃν ἐκ παιδὸς προσεκύνησα; Οὐχὶ δὲ φρίξει ὁ A ex verbis justificat, exque verbis condemnat[8]. An
οὐρανὸς ἄνωθεν ; οὐ συσκοτάσει δὲ ἐπ' ἐμοὶ τὰ non legistis tremendam hanc Domini comminatio-
ἄστρα, ἡ γῆ δέ με ὑποστήσεται ὅλως; Μὴ πλανᾶ- nem? *Qui negaverit me coram hominibus, negabo*
σθε· Θεὸς οὐ μυκτηρίζεται. Ἐκ τοῦ στόματος ἡμᾶς *et ego eum coram Patre meo, qui in cœlis est*[9].
τοῦ ἡμετέρου κρίνει. ἐκ τῶν λόγων δικαιοῖ, καὶ (91) ἐκ τῶν λόγων καταδικάζει. Οὐκ ἀνέγνωτε τὴν φοβε-
ρὰν ἀπειλὴν τοῦ Κυρίου ; ὅτι Ὃς ἂν ἀρνήσηταί με ἔμπροσθεν τῶν ἀνθρώπων, ἀρνήσομαι κἀγὼ αὐτὸν ἔμπροσθεν τοῦ
Πατρός μου, τοῦ ἐν οὐρανοῖς ;

8. Ἀντὶ τίνος δὲ με καὶ ταῦτα σοφίζεσθαι συμ- 8. Cur autem hæc simulem suadetis? Ut mihi
βουλεύετε ; Ἵνα τι ἐμαυτῷ ἐκ τῆς τοιαύτης καταπρά- quidpiam ex tali arte comparem? ut paucos dies
ξωμαι τέχνης; ἵνα μικρὰς ἡμέρας κερδήσω ; Ἀλλ' lucrifaciam? At jacturam faciam totius æternitatis.
αἰῶνα ὅλον ζημιωθήσομαι. Ἵνα φύγω τῆς σαρκὸς Ut effugiam carnis dolores? Sed nequaquam vi-
τὰ ἐπίπονα ; Ἀλλ' οὐκ ὄψομαι τὰ ἀγαθὰ τῶν δι- debo bona justorum. Perire solerter, et astute ac
καίων. Μανία σαφὴς μετὰ τέχνης ἀπόλλυσθαι, μετὰ dolose æternum sibi supplicium accersere, ma-
πανουργίας καὶ δόλου τὴν αἰωνιαν κόλασιν ἑαυτῷ nifesta fuerit dementia. Sed et vobis do consi-
πράγματεύεσθαι. Ἀλλὰ καὶ ὑμῖν συμβουλεύω. Εἰ B lium. Si male sentitis, mutata sententia pietatem
μὲν κακῶς φρονεῖτε, μεταμάθετε τὴν εὐσέβειαν· εἰ discite: sin autem simulatis, tempori ut serviatis,
δὲ καθυποκρίνεσθε τὸν καιρὸν, Ἀποθέμενοι τὸ *Deponentes mendacium, loquimini veritatem*[10]. Di-
ψεῦδος, λαλεῖτε ἀλήθειαν, Εἴπατε· Ὅτι Κύριος cite *Quod Dominus Jesus Christus in gloria est Dei*
Ἰησοῦς Χριστὸς εἰς δόξαν Θεοῦ Πατρός. Ταύτην *Patris*[11]. Nam emittet hanc vocem lingua omnis
γὰρ τὴν φωνὴν πᾶσα ἀφήσει γλῶσσα, ὅταν Ἐν τῷ tum, cum *In nomine Jesu omne genu flectetur, cæ-*
ὀνόματι Ἰησοῦ πᾶν γόνυ κάμψῃ, ἐπουρανίων, *lestium, terrestriumque, ac infernorum*[12]. Mortales
καὶ ἐπιγείων, καὶ καταχθονίων. Θνητοὶ πάντες sunt homines omnes: sed martyres pauci. Ne
ἄνθρωποι, μάρτυρες δὲ ὀλίγοι. Μὴ ἀναμείνωμεν γε- exspectemus ut mortui fiamus: sed e vita ad vi-
νέσθαι νεκροὶ, ἀλλ' ἀπὸ ζωῆς εἰς ζωὴν μεταβῶμεν. tam transeamus. Quid naturalem mortem præsto-
Τί τὸν αὐτόματον ἐκδέχεσθε θάνατον ; Ἄκαρπός lamini? Infructuosa est, quæstus nullius, commu-
ἐστιν, ἀκερδὴς, κοινὸς κτηνῶν καὶ ἀνθρώπων. Τὸν nis pecorum hominumque. Quisquis enim nascendo
γὰρ διὰ γενέσεως εἰς τὸν βίον ἐλθόντα ἡ χρόνος in vitam introivit, aut fuit tempore absumptus, aut
ἀνάλωσεν, ἡ νόσος διέλυσεν, ἢ βιαιότεραι (92-2) συμ- morbo dissolutus, aut violento quodam ac inevita-
πτωμάτων ἀνάγκαι διέφθειραν. Ἐπεὶ οὖν δεῖ πάντως bili casu abreptus. Cum igitur mori omnino opor-
ἀποθανεῖν τὴν ζωὴν ἑαυτοῖς διὰ τοῦ θανάτου πρα- C teat, vitam nobis per mortem comparemus. Spon-
γματευσώμεθα. Ἑκούσιον ποιήσατε τὸ κατηναγκα- taneum facite quod est coactum. Vitæ ne parcite,
σμένον. Μὴ φείδεσθε ζωῆς, ἧς ἀναγκαία ἡ στέρησις· qua necesse est privari. Sane etsi terrena pariter
Καίτοι εἰ καὶ τὸ διαρκὲς ὅμοιον εἶχε τὰ γήϊνα, σπου- essent in perpetuum permansura, nihilominus
δάζειν ἐχρῆν διαμείβειν αὐτὰ πρὸς τὰ οὐράνια (3)· danda opera esset, ut ea cœlestibus permutaremus:
εἰ δὲ καὶ ὀλιγοχρόνια, καὶ τῇ ἀξίᾳ τοσοῦτον ἀπολει- sed si brevi tempore durant, et dignitate ita impa-
πόμενα, παραπληξία δεινὴ τῇ περὶ ταῦτα σπουδῇ ria sunt ingens insania fuerit, ob horum studium
τῶν ἐν ταῖς ἐλπίσιν ἀποκειμένων μακαρισμῶν ἐκπί- beatitudines in spe repositas amittere. Hæc cum di-
πτειν (4). Ταῦτα εἰπὼν, καὶ ἑαυτῷ τὸν τύπον τοῦ xisset, crucisque signo se circumscripsisset, ibat ad
σταυροῦ περιγράψας, ἐχώρει πρὸς τὴν πληγὴν, οὐ- ictum, nihil immutato colore, nihil alterata faciei
δὲν παρατρέψας τοῦ χρώματος, οὐδ' ἀλλοιώσας τι alacritate. Nam ita animo affectus erat, non quasi
τῆς τοῦ προσώπου φαιδρότητος. Διέκειτο γὰρ οὐχ inventurus fuisset lictorem, sed quasi fuisset se
ὡς δήμιῳ ἐντεύξεσθαι μέλλων, ἀλλ' ὡς ἀγγέλων manibus angelorum concrediturus qui statim eum
χερσὶν ἑαυτὸν παραθήσεσθαι οὐς, εὐθὺς αὐτὸν νεο- recens jugulatum assumentes, ad beatam vitam
σφαγῆ παραλαβόντας (5) πρὸς τὴν μακαρίαν ζωὴν velut Lazarum transferrent. Quis populi illius
μεταθήσειν ὥσπερ τὸν Λάζαρον. Τίς ἐκείνου τοῦ D enarrabit clamorem? Quodnam tonitruum fragorem
δήμου τὴν βοὴν διηγήσεται ; Ποία βροντὴ τοσοῦτον tantum ex nubibus in terram demisit, quantus tunc
ἐκ νεφῶν ἦχον ἐπαφῆκε τῇ γῇ, ὅσος ἐκ τῶν κάτω e terra in cœlum ascendit? Iloc est stadium coro-
τότε πρὸς οὐρανὸν ἀνεδόθη ; Τοῦτό ἐστι τὸ στάδιον nati illius athletæ. Hæc dies admirandum illud spe-

[8] Matth. XII, 37. [9] Matth. X, 33. [10] Ephes. IV 25. [11] Philipp. II, 11. [12] ibid. 10.

(91) Voculam καί ex multis mss. addidimus.

(92-2) Colbertini duo mss. βιαιοτέρων. Mox Colb. primus ἑκούσιον ποιήσασθαι.

(3) Sic mss. multi. Editi ἐχρῆν ταῦτα διαμείβειν πρὸς τά, etc.

(4) Antiqui duo libri μακαρισμῶν ἀποπίπτειν. Statim editi ἑαυτοῦ. At quatuor saltem mss. ἑαυτῷ.

(5) Editio Paris. οὓς εὐθὺς αὐτὸν νεοσφαγῆ παραλαβόντες.... μετέθηκαν: quod quin vitiosum sit, dubitari non potest, cum si legeris παραλαβόντες, legas necesse est οἳ εὐθύς, etc. Editio Basil. et nostri septem mss. magno consensu οὓς, εὐθὺς αὐτὸν νεοσφαγῆ παραλαβόντας.... μεταθήσειν ὥσπερ τόν, etc.. quæ verba si mendosa esse non dixerimus, at certe eorum constructionem fieri vix posse fateamur necesse est. Nobis verisimile fit, ellipsim hic esse aut verbi φαίνεσθαι, aut similis, hoc modo: οὓς εὐθὺς αὐτὸν νεοσφαγῆ παραλαβόντας, ἐφαίνετο πρὸς, etc., *quos constabat martyrem statim post cædem assumptum translaturos ad beatam vitam.* Combefisius notat alicubi legi παραλαβόντας μεταστήσειν. Mox duo mss. pro ἐκείνου habent ἐκείνην.

ctaculum conspexit, quod 149 non obscuravit tempus, non dissolvit consuetudo, non vicit posteriorum eventuum magnitudo. Quemadmodum enim solem semper intuentes, semper admiramur: ita quoque viri illius memoriam semper recentem habemus. Nam *In memoria æterna erit justus* [13], et apud incolas terræ, dum terra erit, et in cœlis, et apud Judicem justum ; cui gloria et imperium in sæcula sæculorum. Amen.

ἐκείνου τοῦ στεφανίτου. Αὕτη ἐπεῖδεν ἡ ἡμέρα τὸ θαυμαστὸν ἐκεῖνο θέαμα, ὃ οὐκ ἠμαύρωσεν ὁ χρόνος, οὐδὲ ἐξέλυσεν (6) ἡ συνήθεια· οὐκ ἐνίκησεν ἡ τῶν ἐπιγινομένων ὑπερβολή. Ὥσπερ γὰρ τὸν ἥλιον ἀεὶ καθορῶντες, ἀεὶ θαυμάζομεν· οὕτω καὶ τοῦ ἀνδρὸς ἐκείνου ἀεὶ νεαρὰν τὴν μνήμην ἔχομεν. Εἰς μνημόσυνον γὰρ αἰώνιον ἔσται δίκαιος, καὶ παρὰ τοῖς ἐπὶ γῆς, ἕως ἐστὶν ἡ γῆ, καὶ ἐν τοῖς οὐρανοῖς, καὶ παρὰ τῷ δικαίῳ κριτῇ· ᾧ ἡ δόξα καὶ τὸ κράτος εἰς τοὺς αἰῶνας τῶν αἰώνων. Ἀμήν.

## HOMILIA XIX.

### *In sanctos quadraginta martyres.*

1. Quæ satietas in recolenda martyrum memoria esse possit, ei, qui martyres amore prosequatur, cum honor quem conservis bonis deferimus, nostræ erga communem Dominum benevolentiæ specimen sit et monumentum ? Etenim obscurum non est eum qui strenuos viros commendarit, ipsos in similibus occasionibus imitaturum esse. Lauda sincere eum qui martyrium pertulit, ut efficiare martyr voluntate, ac demum sine persecutione, sine igne, sine verberibus eadem atque illi mercedem consequare. Nobis autem non unus ad venerationem proponitur, non duo duntaxat, non ad decem usque beatorum se numerus extendit : sed viri quadraginta, quasi animam unam in diversis corporibus habentes, in una fidei conspiratione ac concordia, unam in cruciatibus tolerantiam, unamque pro veritate constantiam ostenderunt. Omnes inter se consimiles, pares sententia, pares certamine. Quamobrem et gloriæ coronas pares promeruere. Qua igitur oratione possunt pro merito laudari ? Ne quadraginta quidem linguæ satis fuerint tot virorum virtuti celebrandæ. Et vero si vel unum cultu et observantia prosequeremur, is utique eloquentiæ nostræ vim superaret, nedum multitudo tanta, phalanx militaris, agmen inexpugnabile, quod ut in bellis vincere, ita laudibus assequi nemo potest.

2. Age jam, illos in medium recolenda eorum memoria adducentes, communem utilitatem ex eis capiendam astantibus proponamus, exhibita omnibus, velut in tabella, horum virorum fortitudine. Nam et res in bello fortiter gestas sæpe tum oratione irrepserit. Factum autem id esse hoc fere modo arbitror. Librarius legerat τοσούτων, *tot virorum*, non τοσαύτην. uti in multis mss. legitur : veritus autem ne quis numerum horum virorum ignoraret in ora libri addidit τεσσαράκοντα, *quadraginta*.

(11) Illa, ἐπεὶ καί, etc., ab Adriano papa pro defensione sanctarum imaginum citari monet vir eruditissimus Ducæus. Idem ille monuit quoque hæc verba, διότι ἡ πρὸς, etc., quæ initio orationis leguntur, citata fuisse a Germano episcopo Constantinopolitano, ut videre est in concilio Nicæno secundo actione 4.

## ΟΜΙΛΙΑ ΙΘ΄.

### Εἰς τοὺς ἁγίους τεσσαράκοντα μαρτυρας.

1. Μαρτύρων μνήμης τίς ἂν γένοιτο κόρος τῷ φιλομάρτυρι ; διότι ἡ πρὸς τοὺς ἀγαθοὺς τῶν ὁμοδούλων τιμὴ ἀπόδειξιν ἔχει τῆς πρὸς τὸν κοινὸν Δεσπότην εὐνοίας. Δῆλον γάρ, ὅτι ὁ τοὺς γενναίους ἄνδρας ἀποδεχόμενος ἐν τοῖς ὁμοίοις καιροῖς οὐκ ἀπολειφθήσεται τῆς μιμήσεως. Μακάρισον γνησίως τὸν μαρτυρήσαντα (7), ἵνα φέρῃ μάρτυς τῇ προαιρέσει, καὶ ἐκβῇς χωρὶς διωγμοῦ, χωρὶς πυρὸς, χωρὶς μαστίγων, τῶν αὐτῶν ἐκείνοις μισθῶν ἠξιωμένος. Ἡμῖν δὲ οὐχ ἵνα πρόκειται θαυμάζειν, οὐδὲ δύο μόνους, οὐδὲ μέχρι δεκάδος ὁ ἀριθμὸς πρόεισι τῶν μακαριζομένων (8)· ἀλλὰ τεσσαράκοντα ἄνδρες, ὡς μίαν ψυχὴν ἐν διῃρημένοις σώμασιν ἔχοντες, ἐν μιᾷ συμπνοίᾳ καὶ ὁμονοίᾳ τῆς πίστεως, μίαν καὶ τὴν πρὸς τὰ δεινὰ καρτερίαν, καὶ τὴν ὑπὲρ τῆς ἀληθείας ἕν στασιν (9) ἐπεδείξαντο. Πάντες παραπλήσιοι ἀλλήλοις, ἴσοι τὴν γνώμην, ἴσοι τὴν ἄθλησιν. Διὸ καὶ ὁμοτίμων τῶν στεφάνων τῆς δόξης κατηξιώθησαν. Τίς ἂν οὖν ἐφίκοιτο λόγος τῆς τούτων ἀξίας ; Ὡὐδὲ τεσσαράκοντα γλῶσσαι ἐξήρκεσαν ἂν τοσούτων ἀνδρῶν (10) ἀρετὴν ἀνυμνῆσαι. Καίτοι, εἰ καὶ εἷς ἦν ὁ θαυμαζόμενος, τὴν γε τῶν ἡμετέρων λόγων δύναμιν ἐξήρκει καταπαλαῖσαι, μὴ ὅτι πλῆθος τοσοῦτον, φαλαγξ στρατιωτικὴ, σύστημα δυσκαταγώνιστον, ὁμοίως ἔν τε πολέμοις ἀήττητον καὶ ἐν ἐπαίνοις ἀπρόσιτον.

2. Δεῦρο δὴ οὖν, εἰς μέσον αὐτοὺς ἀγαγόντες διὰ τῆς ὑπομνήσεως, κοινὴν τὴν ἀπ' αὐτῶν ὠφέλειαν τοῖς παροῦσι καταστησώμεθα, προδείξαντες πᾶσιν, ὥσπερ ἐν γραφῇ, τὰς τῶν ἀνδρῶν ἀριστείας. Ἐπεὶ καὶ (11) πολέμων ἀνδραγαθήματα καὶ λογογράφοι

[13] Psal. CXI. 7.

(6) Sic mss. nonnulli. Editi vero οὐκ ἔλυσεν.

(7) Editio Paris. μαρτυρήσοντα. Libri veteres μαρτυρήσαντα.

(8) Colb. tertius pro μακαριζομένων habet μαρτυρησάντων.

(9) Editio Paris. καὶ τὴν ὑπὲρ τῆς εὐσεβείας ἕνστασιν. Editio Basil. et Medic. et alii quinque mss. ut in contextu.

(10) Utraque editio τοσούτων ἀνδρῶν, *tot virorum*, aut *tantorum virorum*. Veteres quatuor libri τοσαύτην, *tantæ virtuti*. Reg. secundus ἂν τεσσαράκοντα ἀνδρῶν, *quadraginta virorum*. Sed mihi dubium non est, quin vox τεσσαράκοντα e margine in con-

πολλάκις, καὶ ζωγράφοι διασημαίνουσιν, οἱ μὲν τῷ λόγῳ διακοσμοῦντες, οἱ δὲ τοῖς πίναξιν ἐγχαράττοντες, καὶ πολλοὺς ἐπήγειραν πρὸς ἀνδρίαν ἑκάτεροι. Ἃ γὰρ ὁ λόγος τῆς ἱστορίας διὰ τῆς ἀκοῆς παρίστησι, ταῦτα γραφικὴ σιωπῶσα διὰ μιμήσεως δείκνυσιν. Οὕτω δὴ καὶ ἡμεῖς ἀναμνήσωμεν (12) τῆς ἀρετῆς τῶν ἀνδρῶν τοὺς παρόντας, καὶ οἱονεὶ ὑπ' ὄψιν αὐτῶν ἀγαγόντες τὰς πράξεις, κινήσωμεν πρὸς τὴν μίμησιν τοὺς γενναιοτέρους καὶ οἰκειοτέρους αὐτοῖς τὴν προαίρεσιν. Τοῦτο γάρ ἐστι μαρτύρων ἐγκώμιον, ἡ πρὸς ἀρετὴν παράκλησις τῶν συνειλεγμένων. Οὐδὲ γὰρ καταδέχονται νόμοις ἐγκωμίων δουλεύειν οἱ περὶ τῶν ἁγίων λόγοι. Διότι οἱ εὐφημοῦντες (13) ἐκ τῶν τοῦ κόσμου ἀφορμῶν τὰς ἀρχὰς τῶν εὐφημιῶν λαμβάνουσιν· οἷς δὲ ὁ κόσμος ἐσταύρωται, πῶς δύνασθαί τι τῶν ἐν αὐτῷ ἀφορμὴν παρέχειν εἰς περιφάνειαν; Οὐκ ἦν μία πατρὶς τοῖς ἁγίοις· ἄλλος γὰρ ἀλλαχόθεν ὥρμητο. Τί οὖν; ἀπόλιδας αὐτοὺς εἴπωμεν, ἢ τῆς οἰκουμένης πολίτας, Ὥσπερ γὰρ ἐν ταῖς τῶν ἐράνων συνεισφοραῖς (14) τὰ παρ' ἑκάστου καταβληθέντα κοινὰ τῶν εἰσενεγκάντων γίνεται· οὕτω καὶ ἐπὶ τῶν μακαρίων τούτων ἡ ἑκάστου πατρὶς κοινὴ πάντων ἐστί· καὶ πάντες οἱσὶ πανταχόθεν ἀντιδιδόντες ἀλλήλοις τὰς ἐνεγκούσας. Μᾶλλον δὲ τί δεῖ τὰς χαμαὶ κειμένας περιζητεῖν, ἐξὸν τὴν νῦν αὐτῶν πόλιν, ἥτις ἐστὶν, ἐννοεῖν Πόλις τοίνυν μαρτύρων ἡ πόλις ἐστὶ τοῦ Θεοῦ· ἣ τεχνίτης καὶ δημιουργὸς ὁ Θεός, ἡ ἄνω Ἱερουσαλὴμ ἡ ἐλευθέρα, ἡ μήτηρ Παύλου, καὶ τῶν ἐκείνῳ (15) παραπλησίων. Γένος δὲ τὸ μὲν ἀνθρώπινον ἄλλο ἄλλου· τὸ δὲ πνευματικὸν ἓν ἁπάντων. Κοινὸς γὰρ αὐτῶν πατὴρ ὁ Θεός, καὶ ἀδελφοὶ πάντες, οὐκ ἀπὸ ἑνὸς καὶ μιᾶς γεννηθέντες, ἀλλ' ἐκ τῆς υἱοθεσίας τοῦ Πνεύματος εἰς τὴν διὰ τῆς ἀγάπης ὁμόνοιαν ἀλλήλοις συναρμοσθέντες. Χορὸς ἕτοιμος, προσθήκη μεγάλη τῶν ἀπ' αἰῶνος δοξαζόντων τὸν Κύριον, οὐ καθ' ἓν συναθροισθέντες, ἀλλ' ἀθρόως μετατεθέντες. Τίς δὲ ὁ τρόπος τῆς νεταθέσεως; Οὗτοι, μεγέθει σώματος, καὶ ἡλικίας ἀκμῇ, καὶ δυνάμει τῶν καθ' ἑαυτοὺς ἁπάντων διενεγκόντες, εἰς τοὺς στρατιωτικοὺς τελεῖν (16) ἐτάχθησαν καταλόγους· καὶ δι' ἐμπειρίαν πολεμικὴν, καὶ ἀνδρείαν ψυχῆς, ἤδη τὰς πρώτας εἶχον παρὰ βασιλέων (17) τιμὰς, ὀνομαστοὶ παρὰ πᾶσιν ὄντες δι' ἀρετήν.

3. Ἐπειδὴ δὲ περιηγγέλη τὸ ἄθεον ἐκεῖνο καὶ ἀσεβὲς κήρυγμα, μὴ ὁμολογεῖν τὸν Χριστὸν, ἢ κινδύνους

tores, tum pictores exprimunt, illi quidem eas sermone ornantes, hi vero ipsas depingentes in tabellis, et utrique non paucos ad fortitudinem excitarunt. Quæ enim historiæ sermo per auditum exhibet, ea ob oculos ponit silens pictura per imitationem. Hunc ad modum et nos astantibus in memoriam revocemus virorum virtutem, eorumque gestis velut in conspectum adductis, qui generosiores sunt, animoque ipsis conjunctiores, eos ad æmulationem exstimulemus. Nam congregatos exhortari ad virtutem, hæc est martyrum laus. Neque enim habiti de **150** sanctis sermones præconiorum legibus dignantur servire. Nam qui laudant, ex mundanis causis laudum originem sumunt: quibus vero mundus crucifixus est, quomodo quidquam ex iis quæ in mundo sunt, eorum claritati atque commendationi locum ullum præbere poterit? Non una erat sanctis patria: siquidem alius aliunde venerat. Quid igitur? ipsosne extorres dicemus, an orbis cives? Quemadmodum enim in symbolorum collationibus ea quæ ab unoquoque collata sunt, conferentium fiunt communia: ita quoque in his beatis uniuscujusque patria communis est omnium, omnesque undecunque profecti, alter cum altero patriam communicant. Imo vero quid attinet terrenas patrias investigare; cum nosse quæ nunc eis civitas sit, liceat? Civitas igitur martyrum, civitas est Dei[14]: cujus opifex et artifex Deus[15], superna Jerusalem, libera, mater Pauli, et eorum, qui ei sunt consimiles. Et vero hominum quidem genus, aliud alius: sed genus spirituale, unum omnium. Communis enim ipsorum pater Deus, et fratres omnes, non ab uno et ab una geniti, sed ex Spiritus adoptione in concordiam inter se per charitatem convenientes. Chorus paratus, magna accessio eorum, qui a sæculo Deum gloria afficiunt, non sigillatim congregati, sed acervatim translati. Quis vero translationis modus? Hi magnitudine corporis, et ætatis vigore ac robore omnibus suis æqualibus præstantes, in militares catalogos relati sunt; atque ob experientiam bellicam, animique fortitudinem, jam primos honores apud imperatores obtinebant, quod ob virtutem celeberrimi essent apud omnes.

3. Postquam autem promulgatum est impium illud scelestumque edictum, ut ne quis confiteretur

[14] Hebr. XII, 22. [15] Hebr. XI, 10.

(12) Sic. Med. et Oliv. et alii nonnulli. Editi ἀναμνήσομεν.... κινήσομεν.

(13) Colbertini duo perinde ut Med. διότι οἱ ἐπαινοῦντες.

(14) Codex Med. ἐράνων εἰσφοραῖς. Mox unus mss. εἰσενεγκόντων.

(15) Reg. primus καὶ τῶν ἐκείνου.

(16) Utraque editio et sex mss. στρατιωτικοὺς τελεῖν ἐτάχθησαν καταλόγους. Colb. primus στρατιωτικοὺς ἐτάχθησαν καταλόγους τελεῖν, alio ordine: in quibus omnibus verbum τελεῖν videtur aut parelxeiv, aut positum fuisse ornatus gratia.

(17) Utraque et Reg. editio tertius codex optimus idemque antiquissimus παρὰ βασιλέων, *ab imperatoribus*. Reg. secundus ἐκ βασιλέων. Alii quinque mss. ἐκ βασιλέως, *ab imperatore*. Lectio posterior multis fortasse magis probabitur, non solum quod plurium codicum auctoritate innixa sit, sed quod per se verior esse videatur. Cum enim quadraginta illi martyres starent a Licinio, convenientius videtur dicere, eos apud imperatorem in honore fuisse, quam apud imperatores. Quoniam tamen non raro contingit, ut oratores pro numero singulari numerum multitudinis ponant, nihil mutandum judicavimus. Statim Reg. secundus ἐπὶ δέ.

Christum, alioqui subeunda pericula essent, tum nullum non intentabatur genus supplicíorum, atque judices iniquitatis accendebantur multa ira ac ferina in hos pietatis cultores. Insidiæ ac doli eis tendebantur, studiosiusque exquirebantur varia tormentorum genera. Tortores implacabiles erant, ignis paratus, gladius acuebatur, crux defixa, fossa, rota, flagella. Alii conjiciebant se in fugam, alii succumbebant, alii fluctuabant. Quidam vero ante experimentum minis solis absterriti sunt. Alii, cruciatibus jam non longe dissitis, vertigine laborarunt: alii aggressi certamina, deinde ad finem usque laborum perseverare haud valentes, in medio fere certamine despondentes animum, non secus atque hi qui in mari tempestate jactantur, etiam partas jam patientiæ merces naufragio amiserunt. Tunc igitur invicti illi ac strenui Christi milites prodeuntes in medium, ostendente præfecto imperatoris litteras, ac obedientiam exigente, **151** libera voce, confidenter fortiterque, nihil tormentorum aspectu perterrefacti, neque minas formidantes, esse se Christianos confessi sunt. O beatas linguas, quæ sacram illam vocem emiserunt, quam cum aer recepit, sanctificatus est: qua audita plausum excitarunt angeli, diabolus vero una cum dæmonibus sauciatus est: quam denique Dominus inscripsit in cœlis.

4. Itaque unusquisque eorum in medium prodiens, dixit: Christianus sum. Et quemadmodum in stadiis, ad certamen qui accedunt, simul dicunt nomina sua, et ad certaminis locum transeunt: ita et hi quoque tunc ea quæ sibi ortus indiderat nomina abjicientes, a communi Salvatore suum quisque nomen desumpsere, idque fecere singuli, adeo ut sequens priori semet adjungeret. Ex quo factum est omnium nomen unum: quippe jam non erat talis aut talis, sed Christiani vocabantur omnes. Quid igitur tunc præfectus? Nam callidus erat et varius, tum ut seduceret blanditiis, tum ut minis subverteret. Primum quidem blanditiis pelliciebat, firmitatem pietatis atque constantiam frangere conatus. Juventutem vestram ne prodatis, neve cum morte intempestiva hujus vitæ jucunditatem commutetis. Nam ab re fuerit eos qui in bellis fortiter agere consueverunt, maleficorum morte interire. Ad hæc pollicebatur pecunias. Rursus dabat honores ab imperatore, dignitatumque

A ἐκδέχεσθαι· ἠπείλειτο δὲ πᾶν εἶδος κολάσεως, καὶ πολὺς ὁ θυμὸς καὶ θηριώδης παρὰ τῶν κριτῶν τῆς ἀδικίας κατὰ τῶν εὐσεβούντων κεκίνητο· ἐπιβουλαὶ δὲ καὶ δόλοι κατ' αὐτῶν συνερράπτοντο, καὶ ποικίλα εἴδη βασάνων ἐπετηδεύετο, καὶ οἱ αἰκιζόμενοι ἀπαραίτητοι, τὸ πῦρ ἕτοιμον, τὸ ξίφος ἠκόνητο, ὁ σταυρὸς ἐπεπήγει· ὁ βόθρος, ὁ τροχός, αἱ μάστιγες· οἱ μὲν ἔφευγον, οἱ δὲ ὑπέκυπτον, οἱ δὲ ἐσαλεύοντο· τινὲς δὲ πρὸ τῆς πείρας μόνην τὴν ἀπειλὴν κατεπλάγησαν· ἕτεροι δὲ, ἐγγὺς γενόμενοι τῶν δεινῶν, ἐλιγγίασαν· ἄλλοι δὲ, τοῖς ἀγῶσιν ἐμβάντες, εἶτα διαρκέσαι πρὸς τὸ πέρας τῶν πόνων ἀδυνατήσαντες, περὶ τὰ μέσα που τῆς ἀθλήσεως ἀπειπόντες, ὥσπερ οἱ ἐν πελάγει χειμαζόμενοι, καὶ ἃ εἶχον ἤδη ἀγώγιμα τῆς ὑπομονῆς ἐναυάγησαν· τότε δὴ οὗτοι, οἱ ἀήττητοι καὶ γενναῖοι τοῦ Χριστοῦ στρατιῶται, παρελθόντες εἰς μέσους, ἐπιδεικνύντος τοῦ ἄρχοντος τὰ βασιλέως γράμματα καὶ τὴν ὑπακοὴν ἀπαιτοῦντος, ἐλευθέρᾳ τῇ φωνῇ, εὐθαρσῶς καὶ ἀνδρείως, οὐδὲν ὑποπτήξαντες τῶν ὁρωμένων, οὐδὲ καταπλαγέντες τὰ ἀπειλούμενα, Χριστιανοὺς (18) ἑαυτοὺς ἀνεκήρυξαν. Ὦ μακάριαι γλῶσσαι, ὅσαι τὴν ἱερὰν ἐκείνην ἀφῆκαν φωνὴν, ἣν ἀὴρ μὲν δεξάμενος ἡγιάσθη, ἄγγελοι δὲ ἀκούσαντες ἐπεκρότησαν· διάβολος δὲ μετὰ δαιμόνων ἐτραυματίσθη· Κύριος δὲ ἐν οὐρανοῖς (19) ἀπεγράψατο.

4. Εἶπον τοίνυν ἕκαστος εἰς τὸ μέσον παριών· Χριστιανός εἰμι. Καὶ ὥσπερ ἐν τοῖς σταδίοις οἱ ἐπ' ἄθλησιν παροδεύοντες ὁμοῦ τε λέγουσιν ἑαυτῶν τὰ ὀνόματα, καὶ ἐπὶ τὸν τόπον τῆς ἀγωνίας μεθίστανται· οὕτω δὴ καὶ οὗτοι τότε, ῥίψαντες τὰς ἀπὸ γενέσεως οὐτοῖς ἐπιφημισθείσας προσηγορίας, ἀπὸ τοῦ κοινοῦ Σωτῆρος ἕκαστος ἑαυτὸν ἀνηγόρευον. Καὶ τοῦτο ἐποίουν ἅπαντες, τῷ προλαβόντι ἑαυτὸν συναπτὸν ὁ ἐφεξῆς. Ὥστε ἐγένετο πάντων προσηγορία μία· οὐκέτι γὰρ ὁ δεῖνα, ἢ ὁ δεῖνα, ἀλλὰ Χριστιανοὶ πάντες ἀνεκηρύττοντο. Τί οὖν ὁ κρατῶν (20) τότε; Δεινὸς γὰρ ἦν καὶ ποικίλος, τὰ μὲν θωπείαις ὑπελθεῖν, τὰ δὲ ἀπειλαῖς παρατρέψαι. Πρῶτον μὲν αὐτοὺς κατεγοήτευε ταῖς θωπείαις, τὸν τόνον τῆς εὐσεβείας παραλύειν πειρώμενος (21). Μὴ προδῶτε ὑμῶν τὴν νεότητα· μηδὲ θάνατον ὥρων τῆς ἡδείας ταύτης ζωῆς διαμείψητε. Ἄτοπον γὰρ τοὺς ἐν τοῖς πολέμοις ἀριστεύειν συνειθισμένους τὸν τῶν κακούργων θάνατον ἀποθνήσκειν. Πρὸς τούτοις χρήματα ὑπισχνεῖτο. Τὰ δὲ ἐδίδου, τιμὰς ἐκ βασιλέως (22), καὶ ἀξιωμάτων

(18) Editi et Colb. tertius ἀπειλούμενα, εἰς μέσους παρελθόντες, Χριστιανούς. Coisl. εἰς μέσον παρελθόντες. Colb. tertius et Reg. itidem tertius ἀπειλούμενα, Χριστιανούς· quod verum esse et genuinum puto. Cum hæ voces, εἰς μέσους παρελθόντες, paulo ante legantur, easdem hic repeti nihil necesse est.

(19) Codex unus ἐν οὐρανῷ. Mox Reg. primus ὥσπερ οἱ ἐν τοῖς σταδίοις ἤ.

(20) Vox κρατῶν usitate quidem sumitur pro imperatore: sed tamen hic accipienda est non de imperatore, sed de præfecto. Cum enim sermo sit hoc loco de quodam judice qui aderat, constetque aliunde non adfuisse imperatorem, utpote cujus litteræ aliquanto ante dicantur prolatæ in medium fuisse; dubium esse non potest, quin simplex præfectus intelligi debeat. Discimus autem ex horum martyrum Actis, præfectum illum vocatum fuisse Agricolaum: cui se postmodum dux Lysias adjunxit. Colb. primus θεραπείαις ὑπελθεῖν, *obsequiis circumvenire*. Lectio non mala. Subinde aliquot mss. ἀπειλαῖς περιτρέψαι.

(21) Editi ἐκλύειν πειρώμενος. Antiqui sex libri παραλύειν. Statim editi ὑμῶν λέγων τὴν· sed vocem λέγων delevimus, fidem veterum librorum secuti.

(22) Utraque editio et tres mss. ἐκ βασιλέως, *ab imperatore*. Alii codices numero pares ἐκ βασιλέων, *ab imperatoribus*. Hoc vel illo modo legi in-

δεκνομάς, καὶ μυρίαις αὐτοὺς ἐπινοίαις κατεστρατήγει. Ὡς δὲ οὐκ ἐνεδίδοσαν πρὸς τὴν πεῖραν ταύτην, ἐπὶ τὸ ἕτερον εἶδος τῆς μηχανῆς μετῆει. Πληγὰς αὐτοῖς, καὶ θανάτους, καὶ κολάσεων ἀνηκέστων πεῖραν ἐπανιστείνετο. Καὶ ὁ μὲν τοιαῦτα, τὰ δὲ τῶν μαρτύρων ὁποῖα ; Τί, φησὶ, δελεάζεις ἡμᾶς, ὦ θεομάχε, ἀποστῆναι ἀπὸ Θεοῦ ζῶντος, καὶ δουλεύειν δαίμοσιν ὀλεθρίοις, προτεινόμενος ἡμῖν τὰ σὰ ἀγαθά ; Τί τοσοῦτον δίδως, ὅσον ἀφελέσθαι σπουδάζεις ; Μισῶ δωρεὰν ζημίας πρόξενον· οὐ δέχομαι τιμὴν ἀτιμίας μητέρα. Χρήματα δίδως τὰ ἀπομένοντα, δόξαν τὴν ἀπανθοῦσαν (23). Γνώριμον ποιεῖς βασιλεῖ, ἀλλὰ τοῦ ὄντος βασιλέως ἀλλοτριοῖς. Τί μικρολόγως (24) ὀλίγα τῶν ἐκ τοῦ κόσμου προτείνεις ; Ὅλος ἡμῖν ὁ κόσμος καταπεφρόνηται. Οὐκ ἔστιν ἡμῖν τῆς ἐπιθυμουμένης ἐλπίδος ἀνταξια τὰ ὁρώμενα. Ὁρᾷς τὸν οὐρανὸν τοῦτον, ὡς καλὸς ἰδεῖν, ὡς δὲ μέγας ; καὶ τὴν γῆν, ἡλίκη ; καὶ τὰ ἐν αὐτῇ θαύματα ; Οὐδὲν τούτων ἐξισοῦται τῇ μακαριότητι τῶν δικαίων. Ταῦτα μὲν γὰρ παρέρχεται· τὰ δὲ ἡμέτερα μένει. Μιᾶς ἐπιθυμῶ δωρεᾶς, τοῦ στεφάνου τῆς δικαιοσύνης· περὶ μίαν δόξαν ἐπτόημαι, τὴν ἐν τῇ βασιλείᾳ τῶν οὐρανῶν. Φιλότιμός εἰμι πρὸς τὴν ἄνω τιμήν· κόλασιν δέδοικα τὴν ἐν τῇ γεέννῃ. Πῦρ ἐκεῖνό μοι φοβερόν· τὸ δὲ παρ' ὑμῶν ἀπειλούμενον ὁμόδουλόν ἐστιν. Οἶδεν αἰδεῖσθαι τοὺς εἰδώλων καταφρονοῦντας. Βέλη (25) νηπίων λογίζομαι τὰς πληγὰς ὑμῶν. Σῶμα γὰρ τύπτεις· ὅπερ, ἐὰν μὲν ἐπὶ πλεῖον ἀντίσχῃ, λαμπρότερον στεφανοῦται, ἐὰν δὲ θᾶττον ἀπαγορεύσῃ, οἴχεται ἀπαλλαγὴν δικαστῶν οὕτω βιαίων, οἳ, σωμάτων ὑπηρεσίαν παραλαβόντες. ἔτι καὶ τῶν ψυχῶν κατάρχειν φιλονεικεῖτε· οἵ γε εἰ μὴ καὶ τοῦ Θεοῦ ἡμῶν προτιμηθείητε, ὡς τὰ ἔσχατα ὑβρισμένοι παρ' ἡμῶν, χαλεπαίνετε, καὶ τὰς φοβερὰς ταύτας κολάσεις ἐπανατείνεσθε, ἔγκλημα ἡμῖν ἐπάγοντες τὴν εὐσέβειαν. Ἀλλὰ γὰρ οὐ δειλοῖς, οὐδὲ φιλοζώοις, οὐδ' εὐκατάπληκτοις ἐντεύξεσθε, ὑπὲρ τῆς εἰς Θεὸν ἀγάπης. Οἶδε ἡμεῖς (26) καὶ τροχίζεσθαι, καὶ στρεβλοῦσθαι, καί καταπίμπρασθαι, καὶ πᾶν εἶδος βασανιστηρίων ἕτοιμοι καταδέχεσθαι.

5. Ἐπεὶ δὲ τούτων ἤκουσεν ὁ ἀλαζὼν ἐκεῖνος καὶ βάρβαρος, οὐκ ἐνεγκὼν τῶν ἀνδρῶν τὴν παρρησίαν, ὑπερζέσας τῷ θυμῷ, ἐσκόπει τίνα ἂν ἐξεύροι μηχανήν, ὥστε μακρόν τε αὐτοῖς καὶ πικρὸν ὁμοῦ κατασκευάσαι τὸν θάνατον. Εὗρε δὴ οὖν ἐπίνοιαν, καὶ σκοπεῖτε ὡς χαλεπήν. Περισκεψάμενος γὰρ τὴν φύσιν τῆς χώρας, ὅτι κρυμώδης, καὶ τὴν ὥραν τοῦ ἔτους, ὅτι χειμέριος, νύκτα ἐπιτηρήσας ἐν ᾗ μάλιστα τὸ

A distributiones, atque sexcentis ipsos versutiis expugnare nitebatur. Cum autem nihil emollirentur hoc tentamine, transit ad aliud artificii genus. Plagas eis mortemque et suppliciorum intolerabilium periculum intentat. Et hic quidem talia, martyres vero qualia ? Quid, inquiunt, offerendis muneribus tuis, o hostis Dei, inescas nos, ut secedamus a Deo vivente, et exitiosis dæmonibus inserviamus ? Quid tantum dederis, quantum conaris auferre ? Odi munus, quo damnum inferatur : non suscipio honorem dedecoris parentem. Pecunias das hic permansuras, gloriam marcescentem. Notum me facturus es imperatori, sed a vero rege abalienas. Quid parce pauca ex mundanis rebus polliceris ? Mundus totus a nobis contemptus est. B Res visibiles cum ea spe quæ nobis in votis est, non queunt comparari. Vides hoc cœlum ut pulchrum aspectu, ut magnum ? vides terram, quanta sit, et quæ in ea sunt admirationi ? Nihil horum adæquat justorum beatitudinem : siquidem hæc prætereunt, nostra vero manent. Concupisco donum unum, coronam justitiæ : gloriæ unius impotenti desiderio teneor, ejus, quæ est in regno **152** cœlorum. Honorem supernum ambio : gehennæ metuo supplicium. Ignis ille extimescendus mihi est : quem vero vos comminamini, is conservus est. Contemptores idolorum novit revereri. Jacula puerorum puto plagas vestras. Corpus enim cædis, quod, si diutius restiterit, coronam splendidiorem consequetur ; sin autem citius defecerit, C liberabitur judicibus tam violentis qui, cum famulatum corporum vobis sumpseritis, adhuc etiam contenditis animis dominari : qui, nisi Deo nostro præferamini, sævitis quasi extrema ignominia a nobis affecti ; atque horrenda hæc supplicia intentatis, crimen nobis objectantes pietatem. At offendetis non timidos, neque vitæ cupidos, neque qui facile perterreantur, idque pro Dei dilectione. Nos enim et rotari, et torqueri equuleo, et comburi, et omne tormentorum genus perferre parati sumus.

5. Hæc autem cum audisset superbus ille ac barbarus, haud ferens virorum dicendi libertatem, ira ejus supra modum effervescente, reputabat secum quodnam artificium excogitaret, ut mortem et longam et amaram simul eis strueret. Invenit D tandem ejusmodi artificium, sed attendite quam acerbum et grave. Cum enim considerasset regionis naturam, quod frigida esset, et anni tempus,

discriminatim posse, ex prius dictis patet. Mox Medic., qui est noster Reg. secundus, et Colb. tertius πρὸς τὴν ἐπήρειαν, *assultu*. Lectio non inepta. Alii quidam mss. et editi πρὸς τὴν πεῖραν. Ibidem Reg. primus ἕτερον μέρος τῆς.

(23) Editio Basil. perinde ut nostri quinque mss. ἀπανθοῦσαν, recte. Editio Paris. ἐπανθοῦσαν· quam falsam scripturam secutus interpres, ita hunc locum vertit : *Pecuniam da quæ permaneat ac continuo duret, gloriam quæ semper floreat* : sed a scopo longe aberravit. Potius igitur velim ita interpretere. *Pecunias das hic remansuras, gloriam marcescentem.* Hoc est, *Das pecunias, quæ me non sunt seculuræ post mortem, sed quæ hic remanebunt* ; similiter *das gloriam quidem, sed quæ statim instar floris transibit.*

(24) Codex unus et editi μικρολόγων. Alius μικρολόγος. Alii tres μικρολόγως.

(25) Editio Paris. βέλη. Editio Basil. et sex mss. βέλος. Mox mss. non pauci ὅπερ ἐὰν... ἐὰν δέ. Editi et Reg. tertius ὅπερ ἂν.... ἂν δέ.

(26) Reg. secundus seu Med. οἵοι ἡμεῖς, non, ut scribit Ducæus, οἷοί τε ἡμεῖς.

quod hibernum, observata nocte in qua maxime malum augebatur, præsertim cum boreas in ipsa tunc spiraret, denudatos omnes jussit sub dio in media civitate congelatos mori. Scitis autem omnino vos, qui hiemem experti estis, quam intolerabile sit illud tormenti genus. Neque enim fieri potest ut id aliis notum sit, nisi quibus post ipsam experientiam suppetunt eorum de quibus loquimur exempla. Corpus enim quod frigori exponitur, primum quidem totum lividum est, sanguine congelato : exinde agitatur ac effervescit, dentibus in se impingentibus, retractis nervis, et mole omni præter voluntatem contracta. Quin et acutus quidam cruciatus, et dolor inenarrabilis ad ipsas usque medullas perveniens, sensu intolerabili algentes afficit. Tum mutilatur, extremis partibus quasi ab igne concrematis. Calor enim ab extremitatibus corporis fugatus, et ad interiora confugiens, partes a quibus abscedit, relinquit mortuas : eas vero ad quas contruditur excruciat, morte paulatim per congelationem accedente. Tunc igitur ea in illos lata sententia est, ut sub dio pernoctarent, cum stagnum, circum quod condita **153** erat civitas, in qua sancti decertabant, esset velut quædam planities equitabilis, glacie illud transmutante, cumque id ex frigore ad continentis naturam redactum, super dorsum iter accolarum pedibus tutum præberet, præteresque fluvii qui jugiter fluebant, glacie constricti, desiissent manare, et aquarum natura mollior in lapidum duritiem conversa esset, cum denique acres boreæ flatus animantia omnia urgerent ad mortem.

δεινὸν ἐπιτείνεται, ἄλλως δὲ καὶ (27) τότε βορέου αὐτὴν ἐπικνέοντος, ἐκέλευσε πάντας γυμνωθέντας ὑπὸ τὸ αἴθριον ἐν μέσῃ τῇ πόλει πηγνυμένους ἀποθανεῖν. Πάντως (28) δὲ ἴστε, οἱ πεπειραμένοι χειμῶνος, ὡς ἀφόρητόν ἐστι τῆς βασάνου τὸ εἶδος. Οὐδὲ γὰρ δυνατὸν ἄλλοις ἐνδείξασθαι ἢ τοῖς προαπεσχεμένα ἔχουσιν ἐκ τῆς πείρας αὐτῆς τῶν λεγομένων τὰ ὑποδείγματα. Σῶμα γὰρ κρύει παραπεσὸν πρῶτον μὲν ὅλον ἐστὶ πελιδνόν, πηγνυμένου τοῦ αἵματος· ἔπειτα κλονεῖται καὶ ἀναβράσσεται, ὀδόντων ἀρασσομένων, σπωμένων δὲ τῶν ἰνῶν, καὶ παντὸς τοῦ ὄγκου ἀπροαιρέτως συνελκομένου Ὀδύνη δέ τις δριμεῖα, καὶ πόνος ἀῤῥητος αὐτῶν καθικνούμενος τῶν μυελῶν, δυσφορωτάτην ποιεῖται τοῖς πηγνυμένοις τὴν αἴσθησιν. Ἔπειτα ἀκρωτηριάζεται (29), ὥσπερ ἀπὸ πυρὸς, καιομένων τῶν ἄκρων. Ἀποδιωκόμενον γὰρ τὸ θερμὸν ἀπὸ τῶν περάτων τοῦ σώματος, καὶ συμφεῦγον ἐπὶ τὸ βάθος, τὰ μὲν, ὅθεν ἀπέστη, νεκρὰ καταλείπει, τὰ δὲ, ἐφ' ἃ συνωθεῖται, ὀδύναις δίδωσι (30), κατὰ μικρὸν τοῦ θανάτου διὰ τῆς πήξεως προσιόντος. Τότε τοίνυν αἴθριοι (31) διανυκτερεύειν κατεδικάσθησαν, ὅτε λίμνη μὲν, περὶ ἣν ἡ πόλις κατῴκισται, ἐν ᾗ ταῦτα διήθλουν οἱ ἅγιοι, οἷόν τι πεδίον ἱππήλατον ἦν, μεταποιήσαντος αὐτὴν τοῦ κρυστάλλου· καὶ ἠπειρωθεῖσα τῷ κρύει, ἀσφαλῶς ὑπὲρ νῶτον πεζεύειν παρείχετο τοῖς περιοίκοις· ποταμοὶ δὲ ἀένναα ῥέοντες, τῷ κρυστάλλῳ δεθέντες, τῶν ῥείθρων ἵστησαν· ἥ τε (32) ἀπαλὴ τοῦ ὕδατος φύσις πρὸς τὴν τῶν λίθων ἀντιτυπίαν μετεποιήθη· βορέου δὲ δριμεῖαι πνοαὶ τὸ ἔμψυχον ἅπαν ἐπὶ τὸν θάνατον ἤπειγον (33).

6. Tunc igitur audito edicto (et mihi hic consideres velim virorum insuperabilem constantiam), unusquisque postrema etiam tunica late abjecta, per frigus ad mortem progrediebatur, alter alterum quasi ad spolia diripienda cohortatus. Neque

6. Τότε τοίνυν ἀκούσαντες τοῦ προστάγματος (καὶ σκόπει μοι ἐνταῦθα τῶν ἀνδρῶν τὸ ἀήττητον), μετὰ χαρᾶς ἀπορῥίψαντες ἕκαστος καὶ τὸν τελευταῖον χιτῶνα, πρὸς τὸν διὰ τοῦ κρύους ἐχώρουν θάνατον, ὥσπερ ἐν σκύλων διαρπαγῇ ἀλλήλοις ἐγκελευόμενοι.

(27) Editi ἄλλως τε καί. Antiqui sex libri ἄλλως δὲ καί. Statim ubi in antiquis editionibus legitur ἐν μέσῃ τῇ πόλει *in media civitate*, vir doctissimus Vossius legi oportere ait ἐν μέσῃ τῇ λίμνῃ, *medio in stagno*, uti scriptum invenirì affirmat in libro antiquissimo : sed vulgatam lectionem nostri mss. omnes magno inter se consensu tuentur.

(28) Editi πάντες. At libri antiqui πάντως.

(29) Editio Paris. et Reg. tertius liber et optimus et vetustissimus ἀκρωτηριάζεται, nec aliter legitur in ora codicum Anglicorum. At utraque editio Basil. et Med. et Oliv. et alii quatuor mss. ἀκροτηριάζεται· quam ultimam scribendi rationem vitiosam esse judicat Henricus Stephanus in *Thesauro*. Ibidem unus ms. ὑπὸ πυρός.

(30) Editio Paris. et Angl. τοῖς δὲ.... ὀδύνας δίδωσι. Alii quatuor mss. τὰ δὲ ἐφ' ἃ.... ὀδύνας δίδωσι, Editio Basil. et Med. et Oliv. et Colb. tertius ut in contextu : ad verbum, *eas vero partes ad quas impellitur, doloribus tradit*. Mox mss. tres προσιόντος. Alius et editi προϊόντος.

(31) Illud, Τότε τοίνυν αἴθριοι, etc., ita Latine reddidit interpres : *Igitur sancti Dei sub dio pernoctare in stagno quodam jussi sunt quod pro mœnibus civitatis erat*. Sed hoc non dixit Basilius. Ait solum, beatos hos martyres ex judicis sententia sub dio pernoctasse eo tempore, quo stagnum, circa quod condita erat civitas, gelu constiterat. Errandi causa fuit illud, ἐν ᾗ : quod multi ita interpretati sunt, quasi referendum esset ad vocem λίμνῃ, ἐν ᾗ λίμνῃ, *in quo stagno*, cum tamen dubitari merito non possit, quin ad vocem πόλις quam proxime sequitur, referri debeat, ἐν ᾗ πόλει, *in qua civitate*. Scio quidem omnes fere auctoritatem sequi Ephræmi diaconi, qui ait quadraginta illos martyres in stagno frigori expositos fuisse : sed cum non exstent ipsa sanctissimi illius scriptoris opera, sed eorum duntaxat interpretatio quædam non ita perfecta, longe præstat sequi Basilium, qui aperte dicit fortissimos illos viros martyrium media in civitate pertulisse, non in stagno. Accedit etiam, quod illa Ephræmi diaconi sententia vix quoque conciliari possit cum verbis Gregorii Nysseni. tomo III, p. 502, sub finem, et pag. 511, circa medium. Lege Præfationem.

(32) Codices nonnulli et editi ἥ τε. Alii. ἡ δέ.

(33) Typographi Parisienses ex Anglicis quibusdam libris ediderunt ἐπῆγον, *deducebant* : sed et in editione Basileensi et in Gallicis sex mss. constanter legitur ἤπειγον, *urgebant* : quod verius esse et melius arbitramur.

Μὴ γὰρ ἱμάτιον, φησὶν, ἀποδυόμεθα, ἀλλὰ τὸν παλαιὸν ἄνθρωπον ἀποτιθέμεθα, τὸν φθειρόμενον κατὰ τὰς ἐπιθυμίας τῆς ἀπάτης. Εὐχαριστοῦμέν σοι (34), Κύριε, τῷ ἱματίῳ τούτῳ τὴν ἁμαρτίαν συναποβάλλοντες. Ἐπειδὴ διὰ τὸν ὄφιν ἐνεδυσάμεθα, διὰ τὸν Χριστὸν ἐκδυσώμεθα. Μὴ ἀντισχώμεθα ἱματίων διὰ τὸν παράδεισον ὃν ἀπωλέσαμεν. Τί ἀνταποδῶμεν τῷ Κυρίῳ; Ἐξεδύθη ἡμῶν καὶ ὁ Κύριος. Τί μέγα δούλῳ τὰ τοῦ Δεσπότου παθεῖν, ; Μᾶλλον δὲ καὶ αὐτὸν τὸν Κύριον ἡμεῖς ἐσμεν οἱ ἐκδύσαντες. Στρατιωτῶν γὰρ ἐκεῖνο τὸ τόλμημα, ἐκεῖνοι ἐξέδυσαν καὶ διεμερίσαντο τὰ ἱμάτια. Ἀνάγραπτον οὖν ἡμῶν κατηγορίαν δι' ἑαυτῶν ἀπαλείψωμεν. Δριμὺς ὁ χειμών, ἀλλὰ γλυκὺς ὁ παράδεισος· ἀλγεινὴ ἡ πῆξις, ἀλλ' ἡδεῖα ἡ ἀνάπαυσις (35). Μικρὸν ἀναμείνωμεν, καὶ ὁ κόλπος ἡμᾶς θάλψει τοῦ πατριάρχου (36). Μιᾶς νυκτὸς ὅλον αἰῶνα ἀνταλλαξώμεθα. Καυθήτω ὁ ποῦς, ἵνα διηνεκῶς μετ' ἀγγέλων χορεύῃ· ἀπορρυήτω ἡ χεὶρ, ἵνα ἔχῃ παῤῥησίαν πρὸς τὸν Δεσπότην ἐπαίρεσθαι. Πόσοι τῶν στρατιωτῶν τῶν ἡμετέρων ἐπὶ παρατάξεως ἔπεσον (37), βασιλεῖ φθαρτῷ τὴν πίστιν φυλάττοντες; ἡμεῖς δὲ ὑπὲρ τῆς εἰς τὸν ἀληθινὸν βασιλέα πίστεως τὴν ζωὴν ταύτην οὐ προησόμεθα; Πόσοι τὸν τῶν κακούργων ὑπέστησαν θάνατον, ἁλόντες ἐπ' ἀδικήμασιν; ἡμεῖς δὲ ὑπὲρ δικαιοσύνης τὸν θάνατον οὐχ ὑποίσομεν; Μὴ ἐκκλίνωμεν, ὦ συστρατιῶται, μὴ δῶμεν (38) νῶτα τῷ διαβόλῳ. Σάρκες εἰσὶ, μὴ φεισώμεθα· ἐπειδὴ δεῖ πάντως ἀποθανεῖν, ἀποθάνωμεν ἵνα ζήσωμεν. Γενέσθω ἡ θυσία ἡμῶν ἐνώπιόν σου (39), Κύριε· καὶ προσδεχθείημεν, ὡς θυσία ζῶσα, εὐάρεστός σοι, τῷ κρύει τούτῳ ὁλοκαυτούμενοι, καλὴ ἡ προσφορὰ, καινὸν τὸ ὁλοκαύτωμα, οὐ διὰ πυρὸς, ἀλλὰ διὰ κρύους ὁλοκαρπούμενον. Τούτους τοὺς παρακλητικοὺς ἐνδιδόντες ἀλλήλοις, καὶ ἄλλος ἄλλῳ ἐγκελευόμενοι, ὥσπερ τινὰ προφυλακὴν ἐν πολέμῳ πληροῦντες, τὴν νύκτα (40) παρέπεμπον, φέροντες τὰ παόντα γενναίως, χαίροντες τοῖς ἐλπιζομένοις, καταγελῶντες τοῦ ἀντιπάλου. Μία δὲ ἦν

A enim, inquiunt, vestem exuimus: sed veterem hominem, qui secundum desideria erroris corrumpitur, deponimus[16]. Gratias tibi agimus, Domine, quod una cum hoc amictu abjiciamus peccatum. Quoniam propter serpentem induti fuimus[17], exuamur propter Christum. Vestes tenacius ne retineamus, ob paradisum, quem amisimus. Quid retribuemus Domino[18]? Exutus est quoque Dominus noster. Quid magnum servo, ea quæ Dominus perpessus est, perpeti? Imo vero nos sumus, qui ipsum Dominum exuimus[19]. Militum enim est illud scelus, illi exuerunt, diviseruntque vestes[20]. Quamobrem nostram accusationem litteris proditam per nos ipsos deleamus. Acris est hiems, ad dulcis paradisus: congelatio aspera, sed jucunda requies. Paululum B exspectemus, et nos sinus patriarchæ confovebit. Unam noctem æternitate tota mutemus. Exuratur pes, ut perpetuo cum angelis tripudiet: diffluat manus, ut sese ad Dominum attollendi fiduciam habeat. Quot e nostris commilitonibus in acie ceciderunt, imperatori mortali servata fide? nos vero vitam istam pro fide in verum regem non projiciemus? Quot mortem maleficorum pertulerunt, in sceleribus deprehensi? nos vero pro justitia mortem non sustinebimus? Ne declinemus, o commilitones, terga ne demus diabolo. Carnes sunt, ne pepercerimus; cum mori omnino necesse sit, moriamur ut vivamus. *Fiat sacrificium nostrum in conspectu tuo, Domine*[21]; suscipiamurque velut hostia vivens[22], accepta tibi, hoc isto frigore C holocaustum effecti, oblatio pulchra, novum holocaustum, frigore, non igni consumptum. Hos sermones consolatorios inter se conferentes, et alter alterum exhortantes, actis velut in bello excubiis quibusdam, noctem transmittebant, ferentes præsentia strenue, speratis gaudentes, deridentes hostem. Unum **154** autem erat omnium votum. Quadraginta ingressi sumus in stadium, quadra-

[16] Ephes. IV, 22. [17] Gen. III, 21. [18] Psal. CXV, 12. [19] Matth. XXVII, 28. [20] ibid. 35. [21] Dan. III, 40. [22] Rom. XII, 1.

(38) Editio Paris. εὐχαριστοῦμέν σοι. Vox σοι ab omnibus libris veteribus abest.

(35) Editi et mss. non pauci ἡ ἀπόλαυσις, *fruitio*. Codex Coisl. et Colb. tertius ἡ ἀνάπαυσις, *requies*; et ita quoque scriptum invenimus in ora Regii primi, sic ut lectio utraque eo in libro reperiatur.

(36) Antiqui duo libri πατριάρχου Ἀβραάμ· at in aliis quatuor perinde ut in vulgatis vox Ἀβραάμ deest. Hæc autem vox cum ad integritatem sententiæ nihil faciat, addi aut omitti potest. Quod sequitur, μιᾶς νυκτός, etc., credi non debet pugnare cum verbis Gregorii Nysseni, qui hos martyres tribus diebus frigoris vim tolerasse narrat tomo III, pag. 512. Nam hæc verba, μιᾶς νυκτός, etc., Basilii non sunt verba, sed ipsorum martyrum, qui initio se ob frigoris asperitatem judicarent morituros: in quo eos falli Deus permisit, ut majorem mercedem consequerentur. Notandum et illud, in tribus codicibus pro ἀνταλλαξώμεθα scriptum inveniri ἀντικαταλλαξώμεθα.

(37) Unus codex ἔπεσαν. Statim mss. omnes φυλάσσοντες, aut φυλάττοντες. Editi φυλάξαντες.

(38) Editi μὴ δῶμεν τόπον, *ne demus locum*. At nostri sex mss. μὴ δῶμεν νῶτα, *ne demus terga*.

(39) Reg. primus ἐνώπιόν σου σήμερον, Κύριε, *hodie coram te, Domine*. Nec ita multo infra editio Paris. καλὴ ἡ θυσία. Antiqui sex libri καλὴ ἡ προσφορά. Haud longe duo mss. κρύει ὁλοκαυτούμενον.

(40) Hic ingenue fatebor duos fratres Basilium et Gregorium mihi videri vix inter se conciliari posse. Gregorius enim eo quem dixi loco conceptis verbis ait beatorum martyrum supplicium tribus diebus perseverasse: Basilius vero non obscure judicat id una nocte fuisse terminatum. Nam, inquit, *noctem transmittebant, ferentes præsentia strenue*, etc. Atque aliquanto infra, hoc idem apertius Pater gravissimus significat, ubi docet sanctos martyres tum demum crematos fuisse incipiente die. Cum enim Basilius de unica nocte mentionem fecerit, dies ille, quo incipiente ait sanctos martyres igni fuisse traditos, non videtur de alio intelligi posse, quam de eo, qui hanc ipsam noctem secutus est. Ex quo fit, ut martyres, de Basilii sententia, non post tres dies, sed post horas fere duodecim, die incipiente, combusti sint. Ego igitur duos fratres inter se conciliare non aggrediar. Velim provinciam hanc suscipiant peritiores.

ginta coronemur, o Domine. Ne unus quidem desit huic numero. Venerabilis est hic numerus, quem quadraginta dierum jejunio honorasti [23], per quem lex ingressas est in mundum [24], Elias cum Dominum per quadraginta dies in jejunio conquisisset, ipsum vidit [25]. Et hæc quidem erat illorum precatio: sed unus ex eorum numero cruciatui succumbens, ineffabilem luctum deserto ordine, sanctis dereliquit. Verum non sivit Dominus eorum preces irritas esse atque inefficaces. Nam cui martyrum concredita custodia erat, is non longe e quodam gymnasio, dum se calefaceret, rei exitum observabat, milites eos qui ad ipsum confugerent suscipere paratus. Nam et hoc quoque excogitatum fuerat, ut in propinquo balneum esset, quo remedium promptum sententiam mutantibus denuntiaretur. Sed quod maligne adversariis excogitatum est, videlicet, ut talem certaminis locum adinvenirent, in quo paratum levamen robur decertantium atque constantiam labefacturum esset: hoc martyrum patientiam splendidiorem reddidit. Non enim is cui necessaria desunt, tolerans est: sed is, qui inter bonorum fruendorum copiam in malis ferendis perseverat.

7. Cum autem hi decertarent, ille vero eventum observaret, spectaculum mirum vidit, virtutes quasdam e cœlis descendentes, et velut a rege munera magna militibus distribuentes: quæ aliis quidem omnibus dona dispertiebant, sed tamen unum reliquerunt non donatum, judicantes indignum cœlestibus honoribus: qui statim animo ob dolorem concidens, transfugit ad adversarios. Miserabile spectaculum justis, miles transfuga, vir strenuissimus captus, direpta a lupo ovis Christi: atque illud miserabilius, quod et æternam vitam amisit, et ne hac quidem fruitus est, carne ipsius ad caloris accessum statim exsoluta. Et hic quidem vitæ amans, frustra admisso scelere, cecidit: sed lictor ut vidit eum abcessisse, et ad balneum accurisse, semet substituit in locum desertoris, et indumentis abjectis se ipse nudis admiscuit, idem quod sancti clamans, *Christianus sum*. Atque repentina hac mutatione astantes obstupefaciens, ut numerum complevit, ita illorum de emollito transfuga mœrorem accessione sua delinivit, imitatus eos qui in acie versantur, qui, uno aliquo in prima acie cadente, confestim replent phalangem, ut ne inter ipsos ordinum densitas defectu illius interrumpatur. Fecit igitur et ipse quiddam non dissimile. Vidit cœlestia miracula, agnovit veritatem, confugit ad Dominum, annu-

A πάντων εὐχή. Τεσσαράκοντα εἰσήλθομεν εἰς τὸ στάδιον, οἱ τεσσαράκοντα στρεφανωθείημεν, Δέσποτα. Μὴ λείψῃ τῷ ἀριθμῷ μηδὲ εἷς. Τίμιός ἐστιν, ὃν ἐτίμησας τῇ νηστείᾳ τῶν τεσσαράκοντα ἡμερῶν, δι' οὗ νομοθεσία εἰσῆλθεν εἰς τὸν κόσμον. Τεσσαράκοντα ἡμέραις ἐν νηστείᾳ Ἠλίας ἐκζητήσας τὸν Κύριον (41), τῆς θέας ἔτυχεν. Καὶ ἡ μὲν ἐκείνων εὐχὴ τοιαύτη· εἷς δὲ τοῦ ἀριθμοῦ, ὀκλάσας πρὸς τὰ δεινὰ, λειποτακτήσας ᾤχετο, πένθος ἀμύθητον τοῖς ἁγίοις καταλιπών. Ἀλλ' οὐ γὰρ ἀφῆκεν αὐτῶν ἀτελεῖς γενέσθαι τὰς δεήσεις ὁ Κύριος. Ὁ γὰρ τὴν φυλακὴν τῶν μαρτύρων πεπιστευμένος, ἐγγύθεν ἀπό τινος γυμνασίου διαθαλπόμενος, ἀπεσκόπει τὸ μέλλον, ἕτοιμος προσδέχεσθαι τῶν στρατιωτῶν τοὺς προσφεύγοντας. Καὶ γάρ αὖ καὶ τοῦτο, ἐγγύθεν εἶναι B λουτρὸν, ἐπενοήθη, ὀξεῖαν τὴν βοήθειαν τόῖς μεταβαλλομένοις ἐπαγγελλόμενον. Ὅπερ μέντοι τοῖς ἐναντίοις κακούργως ἐπενοήθη, τοιοῦτον ἐζευρεῖν τῆς ἀθλήσεως τόπον, ἐν ᾧ τὸ ἕτοιμον τῆς παραμυθίας ἐκλύειν ἔμελλε τῶν ἀγωνιζομένων τὴν ἔνστασιν· τοῦτο λαμπροτέραν ἐδείκνυε (42) τὴν ὑπομονὴν τῶν μαρτύρων. Οὐ γὰρ ὁ ἀπορῶν τῶν ἀναγκαίων καρτερικὸς, ἀλλ' ὁ ἐν ἀφθονίᾳ τῆς ἀπολαύσεως ἐγκαρτερῶν τοῖς δεινοῖς.

7. Ὡς δὲ οἱ μὲν ἠγωνίζοντο, ὁ δὲ ἐπετήρει τὸ ἐκβησόμενον, εἶδε θέαμα ξένον, δυνάμεις τινὰς ἐξ οὐρανῶν κατιούσας, καὶ οἷον παρὰ βασιλέως δωρεὰς μεγαλας διανεμούσας τοῖς στρατιώταις. αἱ ταῖς μὲν ἄλλοις πᾶσι διῄρουν τὰ δῶμα, ἕνα δὲ μόνον ἀφῆκαν ἀγέραστον, ἀνάξιον κρίνασαι τῶν οὐρανίων τιμῶν· C ὃς εὐθὺς, πρὸς τοὺς πόνους ἀπαγορεύσας, πρὸς τοὺς ἐναντίους ἀπηυτομόλησεν. Ἐλεεινὸν θέαμα τοῖς δικαίοις ὁ στρατιώτης φυγὰς, ὁ ἀριστεὺς αἰχμάλωτος, τὸ χριστοῦ πρόβατον θηριάλωτον· καὶ τό γε ἐλεεινότερον, ὅτι καὶ τῆς αἰωνίου ζωῆς διήμαρτε, καὶ οὐδὲ ταύτης ἀπήλαυσεν, εὐθὺς αὐτῷ τῆς σαρκὸς ἐν τῇ προσβολῇ τῆς θέρμης διαλυθείσης. Καὶ ὁ μὲν φιλόζωος ἔπεσεν ἀνομήσας διακενῆς· ὁ δὲ δήμιος, ὡς εἶδεν αὐτὸν ἐκκλίναντα, καὶ πρὸς (43) τὸ βαλανεῖον ἀποδραμόντα, ἑαυτὸν εἰς τὴν τοῦ λειποτακτήσαντος χώραν ἀντικατέστησε, καὶ ῥίψας τὰ περιβόλαια, τοῖς γυμνοῖς ἑαυτὸν ἐγκατέμιξε, κράζων τὴν αὐτὴν βοὴν τοῖς ἁγίοις· Χριστιανός εἰμι. Καὶ τῷ ἀθρόῳ τῆς μεταβολῆς ἐκπλήξας τοὺς συμπαρόντας, τόν τε ἀριθμὸν ἀνεπλήρωσε, καὶ τὴν ἐπὶ τῷ καταμαλακισθέντι λύπην τῇ παρ' ἑαυτοῦ προσθήκῃ παρεμυθήσατο, μιμησάμενος τοὺς ἐπὶ παρατάξεως, οἱ, τοῦ D κατὰ τὴν πρώτην ἀσπίδα πεσόντος, εὐθὺς ἀναπληροῦσι τὴν φάλαγγα, ὡς μὴ τὸν συνασπισμὸν αὐτοῖς διακοπῆναι τῷ λείποντι. Τοιοῦτον δή τι καὶ αὐτὸς ἐποίησεν. Εἶδε τὰ οὐράνια θαύματα, ἐπέγνω τὴν

[23] Matth. IV, 2. [24] Exod. XXXIV, 28. [25] III Reg. XIX, 8.

(41) Colb. tertius ἐκζητήσας τὸν Θεόν. Mox utraque editio et Anglic. πένθος ἀπαραμύθητον· quam scripturam Ducæus ait ferri posse, sicque interpretatur, *intolerabilem reliquit*. Veteres quinque libri Gallici ἀμύθητον, *luctum inenarrabilem reliquit*, optime. Monere juvat, Regium tertium prima quidem manu habuisse ἀμύθητον· sed inepte correctum fuisse, sic ut nunc illo in libro legatur ἀπαραμύθητον.

(42) Codices non pauci ἐδείκνυ. Editi ἐδείκνυε.

(43) Utraque editio καὶ τὴν πρὸς. Libri antiqui καὶ πρὸς. Statim editio Paris. συνεγκατέμιξε. At sex mss. simpliciter ἐγκατέμιξε.

ἀληθειαν, προσέφυγε τῷ Δεσπότῃ, συνηριθμήθη τοῖς μάρτυσι. Τὰ τῶν (44) μαθητῶν ἀνενεώσατο· Ἀπῆλθεν Ἰούδας, καὶ ἀντεισήχθη Ματθίας. Μιμητὴς ἐγένετο Παύλου, ὁ χθὲς διώκτης, σήμερον εὐαγγελιζόμενος. Ἄνωθεν ἔσχε καὶ αὐτὸς τὴν κλῆσιν, Οὐκ ἀπ' ἀνθρώπων, οὐδὲ δι' ἀνθρώπου. Ἐπιστευσεν εἰς τὸ ὄνομα τοῦ Κυρίου ἡμῶν Ἰησοῦ Χριστοῦ· ἐβαπτίσθη εἰς αὐτὸν, οὐχ ὑπὸ ἄλλου, ἀλλ' ὑπὸ τῆς οἰκείας πίστεως· οὐκ ἐν ὕδατι, ἀλλ' ἐν τῷ ἰδίῳ αἵματι.

meratus est inter martyres. Discipulorum renovavit facta. Abiit Judas, et ei subrogatus est Matthias [26]. **155** Imitator effectus est Pauli, heri persecutor, hodie Evangelii præco [27]. Habuit et ipse ex supernis vocationem, *Non ab hominibus neque per hominem* [28]. Credidit in nomine Domini nostri Jesu Christi: baptizatus est in ipsum, non ab alio, sed a propria fide, non in aqua, sed in proprio sanguine.

8. Καὶ οὕτως, ἡμέρας ἀρχομένης, ἔτι ἐμπνέοντες (45) τῷ πυρὶ παρεδόθησαν, καὶ τὰ τοῦ πυρὸς λείψανα ἐπὶ τὸν ποταμὸν ἀπερρίφη· ὥστε διὰ πάσης τῆς κτίσεως διεξελθεῖν τῶν μακαρίων τὴν ἄθλησιν. Ἐπὶ τῆς γῆς ἠγωνίσαντο, τῷ ἀέρι ἐνεκαρτέρησαν, τῷ πυρὶ παρεδόθησαν, τὸ ὕδωρ αὐτοὺς ὑπεδέξατο. Ἐκείνων ἐστὶν ἡ φωνή· Διήλθομεν διὰ πυρὸς καὶ ὕδατος, καὶ ἐξήγαγες ἡμᾶς εἰς ἀναψυχήν. Οὗτοί εἰσιν οἱ τὴν καθ' ἡμᾶς χώραν διαλαβόντες, οἱονεὶ πύργοι τινὲς συνεχεῖς, ἀσφάλειαν ἐκ τῆς τῶν ἐναντίων καταδρομῆς παρεχόμενοι, οὐχ ἑνὶ τόπῳ ἑαυτοὺς κατακλείσαντες, ἀλλὰ πολλοῖς (46) ἤδη ἐπιξενωθέντες χωρίοις, καὶ πολλὰς πατρίδας κατακοσμήσαντες. Καὶ τὸ παράδοξον, οὐ καθ' ἕνα διαμεριεισθέντες (47) τοῖς δεχομένοις ἐπιφοιτῶσιν. ἀλλ' ἀναμιχθέντες ἀλλήλοις, ἑνωμένως χορεύουσιν. Ὦ τοῦ θαύματος ! Οὔτε ἐλλείπουσι τῷ ἀριθμῷ, οὔτε πλεονασμὸν ἐπιδέχονται. Ἐὰν εἰς ἑκατὸν (48) αὐτοὺς διέλῃς, τὸν οἰκεῖον ἀριθμὸν οὐκ ἐκβαίνουσιν· ἐὰν εἰς ἓν συναγάγῃς, τεσσαράκοντα καὶ οὕτω μένουσι, κατὰ τὴν τοῦ πυρὸς φύσιν. Καὶ γὰρ ἐκεῖνο καὶ πρὸς τὸν ἐξάπτοντα μεταβαίνει, καὶ ὅλον ἐστὶ παρὰ τῷ ἔχοντι· καὶ οἱ τεσσαράκοντα καὶ πάντες εἰσὶν ὁμοῦ, καὶ πάντες εἰσὶ παρ' ἑκάστῳ. Ἡ ἄφθονος εὐεργεσία, ἡ μὴ δαπανωμένη χάρις. ἑτοίμη βοήθεια Χριστιανοῖς, ἐκκλησία μαρτύρων, στρατὸς τροπαιοφόρων, χορὸς δοξολογούντων (49), Πόσα ἂν ἔκαμες, ἵνα ἕνα που εὑ-

8. Ita demum, ineunte die, adhuc spirantes igni traditi sunt, atque reliquiæ ignis in fluvium projectæ fuere, ut beatorum certamen per omnem creaturam transiret. Decertarunt in terra, tolerantiam ostenderunt in aere, traditi igni sunt, aqua ipsos excepit. Illorum est vox illa: *Transivimus per ignem et aquam, et eduxisti nos in refrigerium* [29]. Hi sunt qui regionem nostram obtinentes, veluti densæ quædam turres ipsam adversus hostium incursum tuto communiunt, non in uno loco seipsos concludentes, sed multis locis jam hospitio excepti, regionesque multas adornantes. Et quod mirum est, non singulatim divisi accedunt ad suscipientes, sed inter se commisti conjunctim tripudiant. O rem miram ! Neque numero pauciores sunt, neque plures. Eos in centum si diviseris, proprium numerum non excedunt: si in unum collegeris, nihilominus tamen quadraginta permanent, non aliter atque ignis natura. Nam et ille ad accendentem transit, et totus est apud habentem: sic etiam quadraginta, et omnes simul sunt, et omnes apud singulos sunt. Beneficentia uberrima, donum quod non absumitur, paratum auxilium Christianis, ecclesia martyrum, exercitus tropæa gestantium, chorus laudes divina, celebrantium. Quantum impendisses laboris, ut reperires unum aliquem, qui pro te Dominum exoraret ? Sunt quadraginta, precationem concor

[26] Act. I. 26. [27] Act. V. 20. [28] Galat. I, I. [29] Psal. LXV, 12.

(44) Colb. primus τὸ τῶν. Nec ita multo post antiqui tres libri δι' ἀνθρώπου. Alius et editi δι' ἀνθρώπων. Haud longe Colb. primus ἐβαπτίσθη βάπτισμα δι' αἵματος εἰς αὐτόν, *baptizatus est baptismate sanguinis in ipsum*. Sed non valde dubito quin illud, βάπτισμα δι' αἵματος, ex aliquo glossemate fluxerit.

(45) Quod ait vir eruditissimus Tillemontius, videri in verbis, ἔτι ἐμπνέοντες, vitii aliquid inesse, de eo mihi cum illo non omnino convenit. Aio igitur Basilium cum locupletissimis auctoribus Gregorio, Ephræmo et Gaudentio, qui traditos igni fuisse martyres jam mortuos dicunt, conciliari satis commode posse. Notum est enim, hominem, qui ita graviter ægrotat, ut depositus jam et desperatus sit, haberi pro mortuo, imo etiam sæpius mortuum dici. Ex quibus colligitur, sanctos martyres, cum jam animam agerent eo tempore, quo igni traditi sunt, mortuos dici potuisse. Præterea beati martyres, cum alii aliis essent robustiores, sine dubio non uno et eodem tempore mortui sunt. Fieri ergo potuit, ut cum igni traditi sunt, jam mortui essent debiliores, adhuc vero paululum respirarent valentiores. Id autem si semel concedatur, indiscriminatim, parte pro toto accepta, aut mortui dici potuerunt, aut non mortui. Ut ut hæc sunt, arbitror Basilium scripsisse ἔτι ἐμπνέοντες, cum ita habeant omnes tum calamo notati, tum typis descripti libri. Certe quoties omnes libri, et impressi et veteres, inter se consentiunt, ab his discedere periculosum duco, nisi forte aliunde constet aliter legi oportere.

(46) Unus codex ἀλλ' ἐν πολλοῖς. Hic autem locus ita intelligendus est, ut cineres sanctorum martyrum multis in locis dispersi fuisse dicantur.

(47) In antiquis duobus libris pro διαμεριεισθέντες legitur διαιρεθέντες. Statim Colb. primus et editi Ὦ τοῦ καινοῦ θαύματος ! Alii sex mss. simpliciter Ὦ τοῦ θαύματος !

(48) Utraque editio et unus codex Reg. εἰς ἕκαστον, et ita legit interpres, qui hunc locum ita Latine reddidit: *si in singulos ipsos diviseris*. At Colbertini tres codices et alii duo Regii εἰς ἑκατόν, *si in centum*, etc., recte.

(45) Unus codex Colb. et editi δοξολογούντων τὸν Κύριον. At illud, τὸν Κύριον, in aliis quinque mss. non legitur. Hoc ipso in loco Colb. primus εἰπέ μοι πόσα ἄν. Priores duæ voces ab aliis mss. absunt et a vulgatis. Subinde editi ἤδη σύμφωνον. Vocula ἤδη in veteribus libris omnibus deest; ob idque eam delevimus. Quæ sequuntur verba, ὁ θλιβόμενος ἐπὶ τοὺς τεσσαράκοντα, etc.. quisquis attente legerit, bona fide, si verum dicere velit, fatebitur, hic, ut in aliis quibusdam Basilii locis, invocationem sanctorum et probari et commendari. Lege Ducæum.

dem sursum emittentes. Ubi duo aut tres congregati sunt in nomine Domini, illic est in medio ipsorum[30]. Ubi vero quadraginta fuerint, quis de Dei præsentia ambigat? Qui angustia aliqua premitur, ad quadraginta martyres confugit; qui lætatur, recurrit ad eosdem: ille quidem ut a malis liberetur; hic vero, ut res sibi secundæ esse pergant. Hic mulier pia pro liberis orans deprehenditur: peregrinanti marito reditum, infirmo salutem petit. Fiant cum martyribus preces vestræ. Adolescentes imitentur æquales suos: patres talium filiorum patres esse exoptent: matres matris bonæ ediscant exemplum. Mater unius illorum beatorum, cum vidisset alios jam frigoreconsumptos, suum vero filium **156** adhuc spirantem, tum ob robur, tum ob animum in ferendis malis acrem, cumque eum lictores, quod forte consilium mutare potuisset, relinquerent, ipsa suis ipsius manibus sublatum imposuit currui, in quo reliqui simul jacentes ad rogum ferebantur, vere martyris mater. Non enim ignave flevit, nec quidquam humile, aut illo temporis articulo indignum locuta est. Sed, Abi, inquit, o fili, viam bonam cum æqualibus, cum contubernalibus; ne disjungaris a chorea; ne reliquis serius Domino sistaris. Revera radicis bonæ bonum germen. Ostendit generosa mater, quod eum pietatis dogmatibus magis quam lacte enutriverit. Atque is quidem sic educatus, sic a pia matre deductus est: diabolus vero pudore affectus abiit. Nam commota in illos creatura omni, omnia invenit horumce virorum virtute superata, noctem vento gravi agitatam, regionem frigidam, tempestatem anni, corporum nuditatem. O chorus sanctus, o sacer ordo, o confertissimum et infractum agmen, o communes generis humani custodes, boni curarum socii, precum fautores, legati potentissimi, stellæ orbis terrarum, Ecclesiarum flores! Non vos terra operuit, sed cœlum suscepit: apertæ sunt vobis paradisi portæ. Dignum spectaculum exercitu angelorum, dignum patriarchis, prophetis, justis, viri, qui in ipso juventutis flore contempta vita, præ parentibus, præ liberis, Dominum dilexerunt. Ætatem illam dum agerent, in qua spes vivendi habetur, aspernati sunt temporariam vitam, ut Deum glorificarent in suis ipsorum membris, spectaculum mundo angelisque et hominibus effecti[31]. Erexerunt

A ρχῆς ὑπὲρ σοῦ δυσωποῦντα τὸν Κύριον; Τεσσαράκοντά εἰσι, σύμφωνον ἀναπέμποντες προσευχήν. Ὅπου δύο ἢ τρεῖς εἰσι συνηγμένοι ἐπὶ τῷ ὀνόματι τοῦ Κυρίου, ἐκεῖ ἐστὶν ἐν μέσῳ αὐτῶν. Ὅπου δὲ τεσσαράκοντα, τίς ἀμφιβάλλει Θεοῦ παρουσίαν; Ὁ θλιβόμενος ἐπὶ τοὺς τεσσαράκοντα καταφεύγει, ὁ εὐφραινόμενος ἐπ' αὐτοὺς ἀποτρέχει (50)· ὁ μὲν, ἵνα λύσιν εὕρῃ τῶν δυσχερῶν· ὁ δέ, ἵνα φύλαχθῇ αὐτῷ τὰ χρηστότερα. Ἐνταῦθα γυνὴ εὐσεβὴς ὑπὲρ τέκνων εὐχομένη καταλαμβάνεται, ἀποδημοῦντι ἀνδρὶ τὴν ἐπάνοδον αἰτουμένη, ἀρρωστοῦντι τὴν σωτηρίαν. Μετὰ μαρτύρων γενέσθω τὰ αἰτήματα ὑμῶν. Οἱ νεανίσκοι τοὺς ἡλικιώτας μιμείσθωσαν· οἱ πατέρες, τοιούτων εἶναι παίδων πατέρες εὐχέσθωσαν· αἱ μητέρες, καλῆς μητρὸς διήγημα διδαχθήτωσαν (51). Μήτηρ ἑνὸς B τῶν μακαρίων ἐκείνων, θεασαμένη τοὺς ἄλλους ἤδη τῷ κρύει τελειωθέντας, τὸν δὲ ἑαυτῆς υἱὸν (52) ἔτι ἐμπνέοντα ὑπό τε ῥώμης καὶ τῆς πρὸς τὰ δεινὰ καρτερίας, καταλιμπανόντων αὐτὸν τῶν δημίων ὡς δυνάμενόν γε μεταβουλεύσασθαι, αὐτὴ ταῖς οἰκείαις χερσὶν ἀραμένη, ἐπέθηκε τῷ ἁμάξῃ, ἐφ' ἧς οἱ λοιποὶ συγκείμενοι πρὸς τὴν πυρὰν ἤγοντο, μάρτυρος ὄντως μήτηρ. Οὐ γὰρ δάκρυον ἀφῆκεν ἀγεννές· οὐδ' ἐφθέγξατο ταπεινόν τι καὶ ἀνάξιον τοῦ καιροῦ· ἀλλ', Ἄπιθι, φησὶν, ὦ παῖ, τὴν ἀγαθὴν πορείαν μετὰ τῶν ἡλικιωτῶν, μετὰ τῶν συσκήνων· μὴ ἀπολειφθῇς τῆς χορείας· μὴ δεύτερος τῶν ἄλλων ἐμφανισθῇς τῷ Δεσπότῃ. Ὄντως ἀγαθῆς ῥίζης ἀγαθὸν βλάστημα. Ἔδειξεν ἡ γενναία μήτηρ, ὅτι δόγμασιν εὐσεβείας ἐξέθρεψεν αὐτὸν μᾶλλον ἢ γάλακτι· Καὶ ὁ μὲν οὕτω τραφεὶς οὕτω προεπ- C έμφθη παρὰ μητρὸς εὐσεβοῦς· ὁ δὲ διάβολος ἀπῆλθε κατηισχυμμένος. Ἅπασαν γὰρ ἐπ' αὐτοὺς κινήσας τὴν κτίσιν, πάντα εὗρεν ἡττώμενα τῆς τῶν ἀνδρῶν ἀρετῆς, νύκτα δυσήνεμον, πατρίδα χειμέριον, τὴν ὥραν τοῦ ἔτους, τῶν σωμάτων τὴν γύμνωσιν. Ὦ χορὸς ἅγιος! ὦ σύνταγμα (53) ἱερόν! ὦ συνασπισμὸς ἀρραγής! ὦ κοινοὶ φύλακες τοῦ γένους τῶν ἀνθρώπων! ἀγαθοὶ κοινωνοὶ φροντίδων, δεήσεως συνεργοὶ, πρεσβευταὶ δυνατώτατοι, ἀστέρες τῆς οἰκουμένης, ἄθυρα τῶν Ἐκκλησιῶν. Ὑμᾶς (54) οὐχ ἡ γῆ κατέκρυψεν, ἀλλ' οὐρανὸς ὑπεδέξατο· ἠνοίγησαν ὑμῖν παραδείσου πύλαι. Ἄξιον θέαμα τῇ στρατιᾷ τῶν ἀγγέλων, ἄξιον πατριάρχαις, προφήταις, δικαίοις, ἄνδρες ἐν αὐτῷ τῷ ἄνθει τῆς νεότητος, τοῦ βίου καταφρονήσαντες, ὑπὲρ γονεῖς, ὑπὲρ τέκνα τὸν Κύ- D ριον ἀγαπήσαντες. Αὐτὸ τῆς ἡλικίας ἄγοντες τὸ

[30] Matth. XVIII, 20. [31] I Cor. IV, 9.

(50) Unus codex κατατρέχει.

(51) Editio Paris. διδασκέτωσαν, *doceant*. Libri veteres omnes διδαχθήτωσαν, *doceantur*, recte.

(52) Utraque editio ἑαυτῆς υἱόν. Vox υἱόν in nostris omnibus mss. deest. Ea autem vox, nisi valde fallor, in contextum irrepsit e margine, ubi posita fuerat, ut moneremur ipsam subaudiendam esse. Quod hic ait Basilius, unum martyrem adhuc respirasse, cum cæteri jam frigore consumpti essent et confecti id ita intelligi debet, ut hi quidem respirarent, sed citra ullam spem sanitatis recipiendæ, ille vero sic, ut vires recuperare posse crederetur. Alioquin enim Basilius pugnantia loqueretur, qui paulo ante dixerit sanctos martyres adhuc respirasse tum, cum traditi sunt igni. Martyr autem ille qui adhuc respirasse dicitur, vocatur in Actis Melito.

(53) Editio Basil. et sex mss. ὦ σύνταγμα. Editio Paris. ὦ σύστημα.

(54) Veteres quinque libri et alii duo Duc. ἐκκλησιῶν ὑμᾶς. Editio Paris. fusius ἐκκλησιῶν. Ἐγὼ δὴ φημι νοητά τε καὶ αἰσθητὰ Ὑμᾶς. Sed non valde admodum dubito, quin intermedia verba addita sint ab Anglic.

βιώσιμον, ὑπερεῖδον τῆς προσκαίρου ζωῆς, ἵνα δοξάσωσι τὸν Θεὸν ἐν τοῖς μέλεσιν ἑαυτῶν· θίασον γενόμενοι τῷ κόσμῳ, καὶ ἀγγέλοις, καὶ ἀνθρώποις, τοὺς πεπτωκότας ἤγειραν, τοὺς ἀμφιβόλους ἐβεβαίωσαντο· τοῖς εὐσεβέσι τὴν ἐπιθυμίαν ἐδιπλασίασαν. Ἐν ὑπὲρ τῆς εὐσεβείας ἅπαντες ἀναστήσαντες τρόπαιον. ἐνὶ καὶ τῷ στεφάνῳ τῆς δικαιοσύνης κατεκοσμήθησαν, ἐν Χριστῷ Ἰησοῦ τῷ Κυρίῳ ἡμῶν, ᾧ ἡ δόξα καὶ τὸ κράτος εἰς τοὺς αἰῶνας τῶν αἰώνων. Ἀμήν.

A collapsos, ambigentes confirmarunt, piis religiosisque desiderium altero tanto majus reliquere. Omnes uno tropæo pro pietate erecto, una etiam justitiæ corona exornati sunt, in Christo Jesu Domino nostro cui gloria et imperium in sæcula sæculorum. Amen.

---

## ΟΜΙΛΙΑ Κ'.

### Περὶ ταπεινοφροσύνης (55),

1. Ὤφειλεν ἄνθρωπος ἐν τῇ παρὰ Θεῷ δόξῃ μεμενηκέναι, καὶ εἶχεν ἂν ὕψος οὐκ ἐπίπλαστον, ἀλλ' ἀληθινόν, δυνάμει Θεοῦ μεγαλωνόμενος, σοφίᾳ θείᾳ φαιδρυνόμενος, αἰωνίᾳ ζωῇ καὶ τοῖς ἀγαθοῖς εὐφραινόμενος. Ἐπειδὴ δὲ τὴν τῆς θείας δόξης ἐπιθυμίαν μετέθηκε, καὶ μείζονα προσδοκήσας, καὶ σπεύσας ὅπερ οὐκ ἐδύνατο λαβεῖν, ἀπώλεσεν ὅπερ ἔχειν ἐδύνατο· μεγίστη σωτηρία αὐτῷ, καὶ τῆς νόσου θεραπεία, καὶ πρὸς τὸ ἐξ ἀρχῆς ἐπάνοδος, ἀτυφία, καὶ τὸ μὴ φαντάζεσθαι δόξης τινὸς περιβολὴν δι' ἑαυτοῦ, ἀλλὰ ζητεῖν παρὰ Θεοῦ. Οὕτω γὰρ διορθώσει τὸ πταῖσμα, οὕτως ἰάσεται τὸ νόσημα· οὕτως ἀναδραμεῖται πρὸς τὴν ἱερὰν, ἣν κατέλιπεν, ἐντολήν. Ἀλλ' ὁ καταβαλὼν ἐλπίδι δόξης ψευδοῦς τὸν ἄνθρωπον (56) διάβολος οὐ παύεται τοῖς αὐτοῖς ἐρεθίσμασιν ἐκκαλούμενος, καὶ μυρία μηχανήματα πρὸς τοῦτο ἐξευρίσκων· μέγα μὲν ἐπιδείκνυς αὐτῷ, χρημάτων περιβολὴν, ἵνα ἐπὶ τούτῳ μεγαλύνηται καὶ περὶ τοῦτο σπουδάζῃ· ὅπερ ἐστὶν οὐδὲν μὲν εἰς δόξαν, μέγα δὲ εἰς κίνδυνον. Χρημάτων γὰρ πορισμὸς πλεονεξίας μὲν ὑπόθεσις· κτῆσις δὲ οὐδὲν εἰς εὐδοξίαν· ἀλλὰ μάτην τυφλοῖ, διακενῆς ἐπαίρει, φλεγμονῇ τινι παραπλήσιον πάθος ἐργάζεται περὶ τὴν ψυχήν. Οὐ γὰρ ὑγιὴς ὄγκος οὐδὲ ὠφέλιμος ὁ τῶν φλεγμαινόντων σωμάτων, ἀλλὰ νοσώδης, ἐπιβλαβὴς, ἀρχὴ κινδύνου, καὶ πρόφασις ἀπωλείας. Τοιοῦτο καὶ περὶ ψυχὴν ὑπερηφανία· Καὶ γὰρ οὐ μόνον ἐπὶ χρήμασιν ἐπαρσις γίνεται, οὐδὲ μόνον ταῖς ἀπο τῶν χρημάτων κομπώδεσι διαίταις τε καὶ περιβολαῖς ἐπαίρονται ἄνθρωποι, πολυτελεῖς ὑπὲρ τὴν χρείαν παρατιθέμενοι τραπέζας τρυφηλας, οὐκ ἀναγκαίας περιβαλλόμενοι τὰς ἐσθῆτας, οἴκων μεγέθη κατασκευάζοντες καὶ κάλλει ποικίλλοντες, οἰκετῶν ἀκολούθων πλήθη καὶ κολάκων ἀναριθμήτων ἐξηρτημένοι συστήματα· ἀλλὰ καὶ χειροτονητοῖς ἀξιώμασιν ὑπὲρ φύσιν ὑψοῦνται. Εἰ δῆμος ἀξίωμα δῷ· εἴ τινος προεδρίας ἀξιώσειε, καὶ τὸ τῆς ὑπεροχῆς ἀξίωμα ψηφίσαιτο αὐτῷ· καὶ ἐνταῦθα δὴ, καθάπερ ὑπερβάλλοντες τὴν ἀνθρώπειον (57) φύσιν, μόνον τὴν οὐκ ἐπὶ νεφελῶν ἱδρῦσθαι νο-

B

C

D

## HOMILIA XX.

### *De humilitate.*

1. Utinam homo mansisset in ea quam apud Deum habebat gloria, habuisset sublimitatem non fictam, sed veram: potentia Dei nobilitatus, sapientia divina illustratus, vita æterna illiusque bonis oblectatus. Sed ubi divinæ gloriæ desiderium transmutavit, et majorem sperans, et accipere festinans quod assequi nequibat, amisit quod habere poterat: maxima salus homini, morbique medela, et reditus ad primum statum, est humilem esse, nulliusque gloriæ apparatum a se comminisci, sed à Deo quærere. Ita enim erratum corriget, ita morbo medebitur, ita ad præceptum sacrum, quod deseruit, recurret. Postquam autem diabolus spe falsæ gloriæ **157** hominem dejecit, non cessat eum iisdem iritamentis provocare, et innumera ad hoc machinamenta comminisci. Et quidem divitiarum copiam ei magnum quiddam ei ostendit ut inde efferatur, illicque studium ponat: quod tamen nihil confert ad gloriam, imo potius in magnum periculum adducit. Nam pecuniarum comparatio avaritiæ quidem materia est, nec tamen earum possessio ad existimationem bonam quidquam facit: imo vero vane excæcat, frustra extollit, morbum inflammationi cuipiam non dissimilem in anima producit. Tumor enim corporum inflammatorum nec sanus est, nec utilis: sed morbosus et noxius, periculi origo, et causa interitus. Tale quid et in anima facit superbia. Etenim non e pecuniis solum nascitur elatio; nec solum ob pecunias magnifico victu et amictu superbiunt homines mensas instruentes sumptuosiores quam necessitas exigat, easdemque delicatas, induentes vestes non necessarias, ædes amplas extruentes, ornantesque vario cultu, ingentem famulorum subsequentium turmam, innumerorumque adulatorum globum post se trahentes: verum etiam ob dignitates quas per suffragia obtinuere, ultra quam natura sinit, efferuntur. Plebs dignitatem si dederit, si quo jure præsidendi cohonestaverit, si decreverit præstantissimum quemdam honorem, et

(55) Editi simpliciter περὶ ταπεινοφροσύνης, *de humilitate*. At Colb. primus περὶ ταπεινοφροσύνης καὶ πῶς δεῖ σωφρονεῖν, *de humilitate, et quomodo, oporteat modeste se gerere*. Regii secundus et tertius πῶς δεῖ σωφρονεῖν, *quomodo oporteat modestia uti*.

(56) Combefisiani aliquot codices τὸν ἄνθρωπον, *hominem dejecit*, Adamum videlicet in quo omne simul hominum genus dejecit. Editi et Reg. secundus et tertius cum Colb. primo τοὺς ἀνθρώπους, *homines dejecit*, videlicet, per casum Adami. Mox Reg. primus τοῖς ἑαυτοῦ ἐρεθίσμασιν.

(57) Noster Reg. primus cum reliquis Combefisianis τὴν ἀνθρώπειον. Editi et Reg. secundus ἀνθρωπείαν. Reg. tertius ἀνθρωπίνην. Mox editio Paris. μόνον οὐκ ἐπὶ τὴν νεφελῶν. Editio Basil, μόνον οὐ τὴν ἐπὶ νεφ, Veteres quatuor libri μόνον τὴν οὐκ

hic certe quasi humanam naturam trancendentes, tantum non ipsis nubibus insidere se arbitrantur, homines subjectos pro scabello ducentes, seque attollentes in ipsos collatæ sibi dignitatis auctores, et adversus eos, quorum opera eximii quidam viri esse videntur, insolescentes. Agunt rem dementiæ plenam, cum habeant gloriam somnio debiliorem, circumdenturque splendore nocturnis visis inaniore: qui scilicet populi nutu confletur, et nutu ejusdem dissolvatur. Ejusmodi erat demens ille Salomonis filius, ætate juvenis, mentis prudentia junior, qui cum populo imperium mitius petenti durius comminatus esset, et per minas regnum amisisset, unde regnaturum se augustius sperabat, inde ex dignitate quam habebat, dejectus est [32]. Reddit autem hominem insolentem et manuum vis, et celeritas pedum, et corporis venustas : quæ a morbis abolentur, et tempore absumuntur; nec animadvertit quod *Omnis caro fenum sit, et omnis gloria hominis, sicut flos feni. Aruit fenum et flos decidit* [33]. Talis erat gigantum ob robur ac vires arrogantia [34], talis erat quoque stolidi illius Goliath superbia Deo infensa [35]. Talis erat et Adonias de pulchritudine gloriabundus [36], et Absalom prolixitate comæ superbiens [37].

2. Imo vero quod inter alia mortalium bona videtur maximum esse ac constantissimum, sapientia et prudentia, id quoque habet vanam elationem, paratque sublimitatem non veram cum harum rerum habeatur ratio nulla, si Dei desit sapientia. Nam diabolo ipsi male cessit adhibitum in hominem artificium ; et quod machinatus est **158** contra hominem. id struxit insciens adversus semetipsum : siquidem non tantum nocuit ei, quem a Deo et a vita æterna abalienaturum se speraverat, quantum se ipse prodidit, transfuga a Deo factus, et morti æternæ addictus. Atque laqueo quem Domino struxit, captus ipse est, crucifixus in ea cruce, in qua crucifixurum se rebatur ; et ea morte mortuus qua Dominum speravit a se occisum iri. Quod si mundi princeps, primus ille et maximus et invisibilis sapientiæ mundanæ magister capitur suis ipsius artificiis, et ad insipientiam extremam redigitur : multo magis ejus discipuli atque æmulatores, etiamsi innumeris commentis utantur, *Dicentes se esse sapientes, stulti facti sunt* [38]. Adhibet artes malas Pharao ad Israelem disperdendum: sed non animadvertit inde irritam fore suam astutiam, unde nihil hujusmodi expectabat. Et infans ejus jussu ad mortem expositus, clam in domo regia nutritur [39] : qui et illius

μίζουσι, πάτημα τοὺς ὑποκειμένους ἀνθρώπους ἡγούμενοι, καὶ κατὰ τῶν τὴν ἀξίαν δεδωκότων αὐτοῖς ἐπαιρόμενοι, καὶ δι' ὧν εἶναι δοκοῦσί τινες, κατὰ τούτων ἀλαζονευόμενοι· πρᾶγμα πλῆρες ἀνοίας ὑπομένοντες, ὀνείρου σαθροτέραν ἔχοντες δόξαν, καὶ ματαιοτέραν φασμάτων νυκτερινῶν περιβεβλημένοι λαμπρότητα, νεύματι δήμου συνισταμένην, καὶ νεύματι διαλυομένην. Οἷος ἦν ὁ παράφρων ἐκεῖνος, ὁ τοῦ Σολομῶντος υἱός, ὁ νέος τὴν ἡλικίαν, καὶ τὰς φρένας νεώτερος, ὁ τῷ δήμῳ ζητοῦντι πραοτέραν ἡγεμονίαν ἀπειλήσας χαλεπωτέραν, καὶ διὰ τῆς ἀπειλῆς ἀπολέσας τὴν βασιλείαν, δι' ἧς προσεδόκησε βασιλικώτερος ὀφθήσεσθαι, διὰ ταύτης καθαιρεθεὶς ἧς εἶχεν ἀξίας. Θραύνει δὲ ἄνθρωπον καὶ χειρῶν δύναμις, καὶ τάχος ποδῶν, καὶ σώματος εὐμορφία· νόσων παραναλώματα, καὶ χρόνου δαπανήματα· καὶ οὐκ αἰσθάνεται, ὅτι Πᾶσα σὰρξ χόρτος, καὶ πᾶσα δόξα ἀνθρώπου, ὡς ἄνθος χόρτου. Ἐξηράνθη ὁ χόρτος, καὶ τὸ ἄνθος ἐξέπεσε. Τοιαῦται γιγάντων ἐπὶ δυνάμει ἀλαζονεῖαι, καὶ Γολιὰθ ἀνοήτου φρόνημα θεομάχον, καὶ ὁ καλλει μέγα φρονῶν Ἀδωνίας, καὶ μεγίθει κόμης ἐπαιρόμενος Ἀβεσσαλώμ.

2. Ὃ δὲ δοκεῖ τῶν ἄλλων τῶν ὑπαρχόντων ἀνθρώποις καλῶν μέγιστον εἶναι καὶ βεβαιότερον, ἡ σοφία καὶ ἡ (58) φρόνησις, καὶ τοῦτο ματαῖον (58.) ἔχει τὴν ἔπαρσιν, καὶ ὕψος οὐκ ἀληθὲς παρασκευάζει· τῆς παρὰ Θεοῦ σορίας ἀπούσης, εἰς οὐδὲν τούτων λογιζομένων. Διαπίπτει μὲν γὰρ αὐτῷ τῷ διαβόλῳ τὸ κατὰ τοῦ ἀνθρώπου σόφισμα, καὶ καθ' ἑαυτοῦ τεχνάσας ἔλαθεν ὃ κατὰ τοῦ ἀνθρώπου μεμηχάνηται, οὐδὲν τοσοῦτον ἐκεῖνον ζημιώσας, ὃν ἤλπισεν ἀπαλλοτριώσειν Θεοῦ καὶ ζωῆς αἰωνίου, ὅσον ἑαυτὸν προδοὺς, ἀποστάτης Θεοῦ γεγονὼς, καὶ θανάτῳ καταδικασθεὶς αἰωνίῳ. Καὶ τὴν κατὰ τοῦ Κυρίου στήσας παγίδα, διὰ ταύτης ἁλῶ, σταυρωθεὶς ἐν ᾧ σταυρώσειν προσεδόκησε, καὶ ἀποθανὼν ἐν ᾧ τὸν Κύριον ἤλπισεν ἀναιρήσειν θανάτῳ. Εἰ δὲ ὁ τοῦ κόσμου ἄρχων, ὁ πρῶτος καὶ μέγιστος καὶ ἀόρατος τῆς κοσμικῆς σοφίας σοφιστής, ἁλίσκεται τοῖς ἑαυτοῦ σοφίσμασιν, εἰς τὴν ἐσχάτην περιιστάμενος ἀφροσύνην, πολλῷ μᾶλλον οἱ ἐκείνου μαθηταὶ καὶ ζηλωταὶ, κἂν μυρια σοφίσωνται, Φάσκοντες εἶναι σοφοὶ, ἐμωράνθησαν. Κατασοφίζεται Φαραὼ (59) ἐπ' ὀλέθρῳ Ἰσραὴλ· ἀλλ' ἔλαθεν ὁ κατασοφισμὸς αὐτῷ διαλυθείς, ὅθεν οὐ προσεδόκησε. Καὶ βρέφος ἐκτεθὲν διὰ τὸ πρόσταγμα αὐτοῦ εἰς θάνατον λανθάνει τρεφόμενον ἐπὶ τῆς οἰκίας τῆς βασιλικῆς. καὶ καθαιροῦν τὴν ἐκείνου δύναμιν καὶ τὴν τοῦ παντὸς ἔθνους, καὶ τὸν Ἰσραὴλ ἐξάγον εἰς

[32] III Reg. XII, 4, 14. [33] Isa. XL, 6, 7. [34] Gen. VI, 4 ; Sap. XIV, 6. [35] I Reg. XVII, 4. [36] III, Reg. I, 5 sqq. [37] II Reg. XIV, 26. [38] Rom. I, 22. [39] Jud. IX, 1 seqq.

ἐπὶ νεφελῶν· ubi post vocalem τὴν supplendum est illud, ἑαυτῶν φύσιν, *suam ipsorum naturam collocari*, seu *collocari se*.

(58) Antiqui duo libri καὶ ἡ. Deest articulus in vulgatis, *Sapientia et prudentia* humana scilicet.

(58) Καὶ τοῦτο ματαῖον. Ed. Paris. 1839 legit ματαίαν, rectius. EDIT.

(59) Vox Φαραὼ reperitur in Colb. primo et in Reg. itidem primo, hoc modo, Φαραὼ ἐπ' ὀλέθρῳ Φαραὼ, *Pharao in sui ipsius Pharaonis perniciem*. Editi et Reg. secundus ut in contextu.

σωτηρίαν. Ὁ δὲ ἀνδροφόνος Ἀβιμέλεχ, ὁ τοῦ Γεδεὼν (60) νόθος υἱός, ὁ τοὺς ἑβδομήκοντα παῖδας τοὺς γνησίους ἀποκτείνας, καὶ σοφὸν τοῦτο νομίσας ἐξευρηκέναι πρὸς τὸ βεβαίως τὴν βασιλείαν κατασχεῖν, συντρίβει μὲν τοὺς συνεργοὺς αὐτῷ τοῦ φόνου γενομένους, συντρίβεται δὲ ὑπ' αὐτῶν· καὶ τέλος ἀπόλλυται χειρὶ γυναικὸς καὶ λίθου βολῇ. Καὶ ἐσοφίσαντο πάντες Ἰουδαῖοι κατὰ τοῦ Κυρίου βούλευμα ὀλέθριον, ἑαυτοῖς λέγοντες. Ἐὰν ἀφῶμεν οὕτως (61), πάντες πιστεύσουσιν εἰς αὐτόν· καὶ ἐλεύσονται οἱ Ῥωμαῖοι, καὶ ἀροῦσιν ἡμῶν τὸν τόπον καὶ τὸ ἔθνος. Ἐκ τούτου τοῦ βουλεύματος ἐπὶ τὴν Χριστοκτονίαν ἐλθόντες, ὡς τὸ ἔθνος αὐτοὶ καὶ τὴν χώραν διασώσοντες, ἀπολώλασι δι' ὧν ἐβουλεύσαντο, καὶ ἐκ τῆς χώρας ἀνάστατοι, καὶ τῶν νόμων ἀλλότριοι καὶ τῆς λατρείας γεγενημένοι. Καὶ ὅλως ἐν μυρίοις ἄν τις καταμάθοι (62) παραδείγμασι σαθρὸν τὸ τῆς ἀνθρωπίνης σοφίας πλεονέκτημα, μικρόν τε καὶ ταπεινὸν μᾶλλον ἢ μέγα καὶ ὑψηλόν.

3. Ὥστε οὐδεὶς εὖ φρονῶν, οὔτε ἐπὶ τῇ σοφίᾳ τῇ ἑαυτοῦ μέγα φρονήσει, οὔτε ἐπὶ τοῖς ἄλλοις τοῖς προειρημένοις, ἀλλὰ πεισθήσεται τῇ καλλίστῃ παραίνεσει τῆς μακαρίας Ἄννης καὶ τοῦ προφήτου Ἱερεμίου· Μὴ καυχάσθω ὁ σοφὸς ἐν τῇ σοφίᾳ αὐτοῦ, καὶ μὴ καυχάσθω ὁ ἰσχυρὸς ἐν τῇ ἰσχύϊ αὐτοῦ, καὶ μὴ καυχάσθω ὁ πλούσιος ἐν τῷ πλούτῳ αὐτοῦ. Ἀλλὰ τί τὸ καύχημα τὸ ἀληθές; καὶ ἐν τίνι μέγας ὁ ἄνθρωπος; Ἐν τούτῳ, φησὶ, καυχάσθω ὁ καυχώμενος, ἐν τῷ συνιέναι καὶ γινώσκειν, ὅτι ἐγώ Κύριος. Τοῦτο ὕψος ἀνθρώπου, τοῦτο δόξα καὶ μεγαλειότης, ἀληθῶς γνῶναι τὸ μέγα, καὶ τούτῳ προσφύεσθαι, καὶ δόξαν τὴν παρὰ τοῦ Κυρίου τῆς δόξης ἐπιζητεῖν. Λέγει δὲ ὁ Ἀπόστολος· Ὁ καυχώμενος, ἐν Κυρίῳ καυχάσθω, λέγων ὅτι Χριστὸς ἡμῖν ἐγενήθη σοφία ἀπὸ Θεοῦ, δικαιοσύνη τε καὶ ἁγιασμὸς καὶ ἀπολύτρωσις· ἵνα καθὼς γέγραπται, Ὁ καυχώμενος, ἐν Κυρίῳ καυχάσθω. Αὕτη γὰρ δὴ ἡ τελεία καὶ ὁλόκληρος καύχησις ἐν Θεῷ, ὅτε μήτε ἐπὶ δικαιοσύνῃ τις ἐπαίρεται τῇ ἑαυτοῦ, ἀλλ' ἔγνω μὲν ἐνδεῆ ὄντα ἑαυτὸν δικαιοσύνης ἀληθοῦς, πίστει δὲ μόνῃ τῇ εἰς Χριστὸν δεδικαιωμένον (63). Καὶ καυχᾶται Παῦλος ἐπὶ τῷ καταφρονῆσαι τῆς ἑαυτοῦ δικαοσύνης, ζητεῖν δὲ τὴν διὰ Χριστοῦ, τὴν ἐκ Θεοῦ δικαιοσύνην ἐπὶ τῇ πίστει, τοῦ γνῶναι αὐτὸν καὶ τὴν δύναμιν τῆς ἀναστάσεως αὐτοῦ, καὶ τὴν κοινωνίαν τῶν παθημάτων αὐτοῦ, συμμορφιζόμενος τῷ θανάτῳ αὐτοῦ, εἴ πως καταντήσει (64) εἰς τὴν ἐξανάστασιν

et gentis totius eversa potentia, esset Israelem incolumem educturus. Abimelech vero, homicida ille, Gedeonis spurius filius, qui legitimos septuaginta filios occiderat, hocque ad stabiliendam regni possessionem sapienter excogitatum fuisse putaverat, ut cædis illius adjutores conterit, ita ab ipsis conteritur, ac tandem mulieris manu et lapidis ictu perit. Quin et Judæi omnes consilium sibi exitiosum contra Dominum architectati sunt, cum dicerent: *Si siverimus sic, omnes credent in eum: et venient Romani, et tollent nostrum locum et gentem* [40]. Post hoc consilium occidentes Christum, velut gentem ac regionem servaturi, hoc ipso consilio utramque perdidere, tum e regione pulsi, tum a legibus ac cultu Dei abalienati. Et in summa, ex innumeris exemplis discere cuique licet, prærogativam sapientiæ humanæ debilem esse, parvamque et humilem magis quam magnam ac sublimem.

3. Itaque nemo prudens, neque de sapientia sua efferet se, neque de cæteris quas ante nominavi rebus: sed obtemperabit optimæ admonitioni beatæ Annæ ac Jeremiæ prophetæ. *Ne glorietur sapiens in sapientia sua: et ne glorietur fortis in fortitudine sua: et ne glorietur dives in divitiis suis* [41]. Sed quænam est vera gloriatio, et in quo magnus est homo? *In hoc*, inquit, *glorietur qui gloriatur, si cognoscit ac intelligit quod ego sim Dominus* [42]. Hæc est sublimitas hominis, hæc est gloria atque majestas, vere cognoscere quod magnum est, eique adhærere, et gloriam a Domino gloriæ conquirere. Ait enim Apostolus: *Qui gloriatur, in Domino glorietur* [43]; ubi dicit: *Christus factus est nobis sapientia a Deo, et justitia, et sanctificatio, et redemptio: ut quemadmodum scriptum est, Qui gloriatur, in Domino glorietur* [44]. Hæc est enim perfecta ac integra in Deo gloriatio, cum quis non ob suam justitiam extollitur, sed novit destitui se quidem vera justitia, verum sola in Christum fide justificatum esse. Atque **159** in hoc gloriatur Paulus, quod justitiam suam contemnat: quærat vero eam, quæ per Christum est, quæ ex Deo est, justitiam in fide [45]: ut cognoscat illum, et virtutem resurrectionis ejus, et communionem afflictionum ipsius, conformis factus morti ejus, si quo modo ad resurrectionem mortuorum pertingat. Hic cecidit superbiæ altitudo omnis. Nihil unde gloriari queas,

[40] Joan. XI, 48. [41] I Reg. II, 3; Jer. IX, 23. [42] ibid. 24. [43] I Cor. I, 31. [44] ibid. 30. [45] Philip. III, 9.

(60) Reg. primus ὁ τοῦ Γεδεῶνος. Abimelech in Judicum libro IX, 1, filius Jerobaal dicitur.

(61) Editio Paris. ἀφῶμεν τοῦτον οὕτως. Vox τοῦτον neque in editione Basil. neque in nostris quatuor mss. legitur.

(62) Editi et Reg. tertius καταμάθῃ. Alii tres mss. καταμάθοι. Aliquanto post unus ms. μεγάλα φρονήσει. Alter μεγαλοφρονήσει. Alii duo μέγα φρονήσει. Editi μέγα φρονήσῃ.

(63) Quod ait hoc loco Basilius, hominem sola in Christum fide justificari, id, nisi explicetur, potest simpliciores in errorem inducere. Notandum igitur Basilium id sibi in hac oratione proponere ut ostendat nos in nostris operibus gloriari non posse. Quare hoc dicit: Etsi jejunas, etsi stipem erogas, etsi alia id genus recte facis, non propterea justificabere; sed accedat oportet fides, non quod fides sola sine operibus justificet, sed quod ad justificationem necessario requiratur.

(64) Antiqui duo libri καταντήσῃ. Editi et Reg. tertius καταντήσει. Ibidem editi ἐξανάστασιν τῶν νεκρῶν. At mss. quatuor ἐξανάστασιν τὴν ἐκ νεκρῶν

relictum est tibi, o homo, cujus videlicet gloriatio ac spes sita in eo sit, ut mortifices tua omnia, quærasque futuram in Christo vitam: cujus cum habeamus primitias, jam in his sumus, omnino in gratia ac dono Dei viventes. Et Deus quidem est, *Qui operatur in nobis et velle et efficere, pro bona voluntate* [46]. Rursus Deus sapientiam suam quam in nostram gloriam prædestinavit, revelat per Spiritum suum [47]. Præstat Deus vires ac robur in laboribus. *Abundantius omnibus laboravi*, inquit Paulus; *non ego autem, sed gratia Dei, quæ est mecum* [48]. Eximit Deus de periculis præter omnem humanam spem. *Ipsi*, inquit, *in nobismetipsis responsum mortis habuimus ut non simus fidentes in nobis, sed in Deo, qui suscitat mortuos: qui ex tanta morte nos eripuit, et eripit: in quem speramus quoniam et adhuc eripiet* [49].

A τὴν ἐκ νεκρῶν. Ἐνταῦθα πέπτωκε πᾶν ὕψος ὑπερηφανίας. Οὐδέν ὑπολέλειπταί σοι πρὸς ἀλαζονείαν, ὦ ἄνθρωπε, ᾧ τὸ καύχημα καὶ ἡ ἐλπὶς ἐν τῷ νεκρῶσαι μὲν πάντα τὰ σεαυτοῦ, ζητῆσαι δὲ τὴν (65) ἐν Χριστῷ ζωὴν τὴν μέλλουσαν· ἧς ἀπαρχὰς ἔχοντες, ἤδη ἐν τούτοις ἐσμὲν, τὸ ὅλον ἐν χάριτι ζῶντες καὶ δωρεᾷ Θεοῦ. Καὶ Θεός μέν ἐστιν, Ὁ ἐνεργῶν ἐν ἡμῖν καὶ τὸ θέλειν καὶ τὸ ἐνεργεῖν ὑπὲρ τῆς εὐδοκίας· Θεὸς δὲ τὴν ἑαυτοῦ σοφίαν τὴν προωρισμένην εἰς δόξαν ἡμῶν ἀποκαλύπτει διὰ τοῦ ἰδίου Πνεύματος· Θεὸς δὲ τὴν ἐν πόνοις δίδωσι δύναμιν. Περισσότερον πάντων ἐκοπίασα, φησὶ Παῦλος· οὐκ ἐγὼ δὲ, ἀλλ' ἡ χάρις τοῦ Θεοῦ ἡ σὺν ἐμοί. Θεὸς δὲ ἐξαιρεῖται κινδύνων παρὰ πᾶσαν ἀνθρωπίνην ἐλπίδα. Αὐτοί, φησὶν, ἐν ἑαυτοῖς τὸ ἀπόκριμα τοῦ θανάτου ἐσχήκαμεν, ἵνα μὴ πεποιθότες ὦμεν ἐφ' ἑαυτοῖς, ἀλλ' ἐπὶ τῷ Θεῷ τῷ ἐγείροντι τοὺς νεκρούς· ὃς ἐκ τηλικούτου θανάτου ἐρ-

ῥύσατο ἡμᾶς, καὶ ῥύεται (66), εἰς ὃν ἠλπίκαμεν, ὅτι καὶ ἔτι ῥύσεται.

4. Quid igitur, dic quæso, te ipse quasi de tuis ipsius bonis effers, cum deberes pro acceptis donis gratiam largitori habere? *Quid enim habes, quod non accepisti? Quod si etiam accepisti, quid gloriaris quasi non acceperis* [50]? Non tu Deum cognovisti per tuam justitiam: sed Deus cognovit te propter suam bonitatem. *Cum cognoveritis Deum*, inquit, *quin potius cogniti sitis a Deo* [51]. Non tu apprehendisti Christum per virtutem, sed Christus te per suum adventum apprehendit. *Insequor*, inquit, *si etiam apprehendam, in quo et apprehensus sum a Christo* [52]. *Non vos me elegistis*, inquit Dominus, *sed ego elegi vos* [53]. An quoniam honore affectus es, gloriaris et misericordiam occasionem arripis superbiendi? Et tunc cognoscas teipsum, quis sis, velut Adam ejectus e paradiso [54], velut Saul desertus a Spiritu Dei [55], velut Israel a radice sancta resectus. *Fide*, inquit, *stas: noli altum sapere, sed time* [56]. Judicium sequitur gratiam; et quomodo datis usus fueris, expendit Judex. Quod si ne hoc quidem intelligis, fuisse te gratiam consecutum, aut si præ nimia stupiditate tuam ipsius virtutem existimas gratiam esse, non es beato Petro apostolo præstantior. Nec enim Dominum amore majori prosequi poteris, quam qui ita vehementer dilexit ut etiam voluerit pro ipso mori. Sed quoniam animo elatiore locutus est, cum dixit: *Et si omnes scandalizati fuerint in te, ego tamen nunquam scandalizabor* [57], timiditati humanæ traditus est, ceciditque in inficiationem, lapsu eru-

B 4. Τί οὖν ἐπαίρεις, εἰπέ μοι, σαυτὸν ὡς ἐπὶ καλοῖς ἰδίοις, ἀντὶ τοῦ χάριν ἐπὶ τοῖς δώροις ὁμολογεῖν τῷ δεδωκότι; Τί γὰρ ἔχεις, ὃ οὐκ ἔλαβες; Εἰ δὲ καὶ ἔλαβες, τί καυχᾶσαι ὡς μὴ λαβών; Οὐ σὺ Θεὸν ἔγνως διὰ δικαιοσύνης, ἀλλὰ Θεός σε διὰ χρηστότητα ἔγνω. Γνόντες, φησὶ, Θεὸν, μᾶλλον δὲ γνωσθέντες ὑπὸ Θεοῦ. Οὐ σὺ Χριστὸν κατείληφας διὰ τῆς ἀρετῆς, ἀλλὰ Χριστός σε διὰ τῆς παρουσίας κατείληφε. Διώκω, φησὶν, εἰ καὶ καταλάβω, ἐφ' ᾧ καὶ κατελήφθην ὑπὸ Χριστοῦ. Οὐχ ὑμεῖς με ἐξελέξασθε, φησὶν ὁ Κύριος, ἀλλ' ἐγὼ ἐξελεξάμην ὑμᾶς. C Ἀλλ' ὅτι τετίμησαι, μέγα φρονεῖς, καὶ τὸν ἕλιον πρόφασιν ὑπερηφανίας λαμβάνεις; Καὶ τότε γνώσῃ σεαυτὸν (67) στις εἶ, ὡς Ἀδὰμ ἐκβληθεὶς ἐκ τοῦ παραδείσου, ὡς Σαοὺλ καταλειφθεὶς ὑπὸ Πνεύματος Θεοῦ, ὡς Ἰσραὴλ τῆς ἁγίας ῥίζης ἀποτμηθείς. Τῇ πίστει, φησὶν, ἕστηκας· μὴ ὑψηλοφρόνει, ἀλλὰ φοβοῦ. Κρίσις ἕπεται χάριτι, καὶ ὅπως ἐχρήσω τοῖς χαρισθεῖσιν, ὁ κριτὴς ἐξετάσει. Εἰ δὲ μηδὲ τοῦτο αὐτὸ συνίῃς, ὅτι χάριτος τετύχηκας, ἀλλ' ἴδιον ποιῇ κατόρθωμα τὴν χάριν ὑπερβολῇ τῆς ἀναισθησίας, οὐκ εἶ τοῦ μακαρίου τιμιώτερος ἀποστόλου Πέτρου. Οὐδὲ γὰρ ἀγάπῃ τῇ πρὸς τὸν Κύριον ὑπερβαλίσθαι δυνήσῃ τὸν οὕτω σφοδρῶς ἀγαπῶντα, ὡς καὶ ὑπεραποθνήσκειν ἐθέλειν. Ἀλλ' ὅτι μεγαλοφρονέστερον ἐφθέγξατο, λέγων, Εἰ καὶ πάντες σκανδαλισθήσονται ἐν σοὶ, ἀλλ' ἐγὼ οὐδέποτε σκανδαλισθήσομαι, παρεδόθη τῇ ἀνθρωπίνῃ δειλίᾳ, καὶ πέπτωκεν εἰς ἄρνησιν, σωφρονιζόμενος τῷ σφάλματι πρὸς εὐλαβειαν (68), καὶ διδασκόμενος φείδεσθαι τῶν ἀσθενούν-

[46] Philip. II, 13. [47] I Cor. II, 7,10. [48] I Cor. XV, 10. [49] II Cor. I, 9, 10. [50] I Cor. IV, 7. [51] Galat. IV, 9. [52] Philipp. III, 12. [53] Joan. XV, 16. [54] Gen. III, 24. [55] I Reg. XVI, 14. [56] Rom. XI, 20. [57] Matth. XXVI, 33.

(65) Editio Paris. πάντα τὰ ἑαυτοῦ θελήματα, ζῆσαι δὲ τήν. Reg. tertius πάντα τὰ ἑαυτοῦ, ζῆσαι. Alii tres mss. cum editione Basileensi ita, ut edendum curavimus. Satis autem mihi verisimile fit, vocem θελήματα a typographis adjectam fuisse. Quod mox sequitur, ἐν τούτοις ἐσμέν, *in his sumus*, ita intelligi oportet: *Nostra conversatio jam in cœlis est, jamque versamur in bonis futuræ vitæ.*

(66) Antiqui tres libri ἡμᾶς καὶ ῥύσεται.... καὶ ἔτι-ῥύσεται. Rursus hoc ipso in loco tres mss. ἠλπίκαμεν. Editi ἠλπίσαμεν.

(67) Editio Paris. τότε γνῶς σεαυτόν. Editio Basil. γνώσῃς αὐτόν. Unus e Combefisianis γνώσῃ ἑαυτόν. Reg. primus γνώσῃ σεαυτόν. Denique Reg. secundus et Colb. primus γνῷς.

(68) Unus codex Reg. πρὸς εὐσέβειαν. Editi et reliqui mss. εὐλάβειαν.

των, τῷ καὶ τὴν ἑαυτοῦ καταμαθεῖν ἀσθένειαν, καὶ γνῶναι σαφῶς, ὅτι καθάπερ ἐν τῷ πελάγει καταποντιζόμενος, ἐκουφίσθη τῇ τοῦ χριστοῦ δεξιᾷ, οὕτως ἐν τῷ κλύδωνι τοῦ σκανδαλισμοῦ κινδυνεύσας ἀπολέσθαι δι' ἀπιστίας, ἐφυλάχθη δυνάμει Χριστοῦ, ὃς καὶ προεῖπεν αὐτῷ τὸ συμβησόμενον, λέγων· Σίμων, Σίμων, ἰδοὺ ὁ Σατανᾶς ἐξητήσατο τοῦ σινιάσαι ὑμᾶς ὡς τὸν σῖτον. Κἀγὼ ἐδεήθην περὶ σοῦ, ἵνα μὴ ἐκλείπῃ (69) ἡ πιστις σου, καὶ σύ ποτε ἐπιστρέψας στήριξον τοὺς ἀδελφούς σου. Καὶ Πέτρος μὲν οὕτως ἐλεγχθείς, δικαίως ἐβοηθεῖτο, πρὸς ἀπόθεσιν ἀλαζονείας καὶ φειδὼ τῶν ἀσθενούντων ἐκπαιδευόμενος· ὁ δὲ Φαρισαῖος ἐκεῖνος, ὁ βαρὺς καὶ καθ' ὑπερβολὴν ὑπερήφανος, ὁ μὴ μόνον ἐφ' ἑαυτῷ θρασυνόμενος, ἀλλὰ καὶ τὸν τελώνην ἐπὶ Θεοῦ διασύρων, ἀπώλεσε τῆς δικαιοσύνης τὸ καύχημα διὰ τὸ τῆς ὑπερηφανίας ἔγκλημα. Καὶ κατῆλθεν ὁ τελώνης δεδικαιωμένος ὑπὲρ αὐτόν, ὅτι τὸν ἅγιον ἐδόξαζε Θεόν, καὶ οὐδὲ ἀναβλέπειν ἐτόλμα, ἀλλ' ἱλασμὸν ἐζήτει μόνον, κατήγορος ὢν ἑαυτοῦ καὶ τῷ σχήματι καὶ τῇ κατὰ στῆθους πληγῇ, καὶ τῷ ζητεῖν οὐδὲν ἄλλο πλὴν ἱλασμόν· Ὅρα δὴ οὖν καὶ φυλάττου τὸ παράδειγμα τῆς χαλεπῆς δι' ὑπερηφανίαν ζημίας. Ἐζημιώθη τὴν δικαιοσύνην ὑπερηφανευσάμενος, ἀπώλεσε τὸν μισθὸν θρασυνόμενος· ἠλαττώθη τοῦ ταπεινοῦ καὶ ἁμαρτωλοῦ, μεγαλύνας ἑαυτὸν ὑπὲρ ἐκεῖνον, καὶ οὐκ ἀναμείνας τὴν παρὰ Θεοῦ κρίσιν, ἀλλὰ τὴν παρὰ αὐτοῦ ἐξενεγκών. Σὺ δὲ κατ' οὐδενὸς ἐπαρθήσῃ ποτὲ, οὐδὲ κατὰ τῶν ἄγαν ἁμαρτωλῶν. Ῥύεται πολλάκις ἡ ταπεινοφροσύνη τὸν ἁμαρτηκότα πολλὰ καὶ μεγάλα. Μὴ οὖν σεαυτὸν δικαιώσῃς ὑπὲρ ἕτερον, μήποτε, δικαιωθεὶς τῇ σεαυτοῦ ψήφῳ, τῇ τοῦ Θεοῦ κατακριθῇς. Οὐκ ἀνακρίνω, φησὶν, ἐμαυτὸν, ὁ Παῦλος. Οὐδὲν γὰρ ἐμαυτῷ σύνοιδα· ἀλλ' οὐκ ἐν τούτῳ δεδικαίωμαι. Ὁ δὲ ἀνακρίνων με, Κύριός ἐστιν.

A diendus ad metum atque ad cautionem, edocendusque infirmis parcere et **160** debilibus, quod et suam cognovit infirmitatem, et perspicue intellexit quod quemadmodum, cum in pelago mergeretur, per Christi dexteram erutus est, ita in scandali procella ob incredulitatem in pereundi periculum veniens, Christi virtute servatus sit: qui ei etiam prædixerat quod erat futurum, his verbis: *Simon, Simon: ecce Satanas expetivit, ut cribaret vos sicut triticum. Et ego rogavi pro te, ut non deficiat fides tua: et tu aliquando conversus, confirma fratres tuos* [58]. Ac Petrus quidem sic reprehensus, accepit opem merito, et auxilium, ut fastum deponere, et infirmis parcere disceret. Rursus Pharisæus ille, impudens et supra modum superbus, B non in seipso solum confidens, sed publicano etiam coram Deo conviciatus, justitiæ gloriam ob superbiæ crimen amisit. Sed descendit publicanus justificatus præ eo, quod gloriam Deo sancto daret, et neattollere quidem auderet oculos, sed propitiationem solum exposceret: quippe et habitu, et percutiendo pectore, et alia nulla re præter propitiationem quæsita se ipse accusabat [59]. Vide igitur et cave exemplum gravis damni; ob superbiam. Justitiæ fecit jacturam, quod ultra modum superbiret; amisit mercedem, quod fideret sibi plus æquo; humili postpositus est et peccatori, quod se pluris quam illum faceret, nec Dei exspectaret judicium, sed suum ipsius proferret. Tu vero adversus nominem unquam te efferas, et ne adver- C sus eos quidem qui magni sunt peccatores. Qui multis magnisque peccatis obnoxius est, cum sæpe liberat humilitas. Itaque ne te ipse præ altero justificaveris; nequando Dei sententia, etsi tua justificatus, condemnere. *Non judico meipsum*, inquit Paulus. *Nihil enim mihi conscius sum: sed non in hoc justificatus sum. Qui autem judicat me Dominus est* [60].

5. Οἶσει κατορθοῦν ἀλαθόν; Εὐχαρίστει τῷ Θεῷ μὴ κατὰ τοῦ πλησίον ἐπαίρου. Τὸ ἔργον ἑαυτοῦ (70), φησὶ, δοκιμαζέτω ἕκαστος, καὶ τότε εἰς ἑαυτὸν μόνον τὸ καύχημα ἕξει, καὶ οὐκ εἰς τὸν ἕτερον. Τί γὰρ ὤνησας τὸν πλησίον, ὅτι πίστιν ὡμολόγησας, ἢ φυγὴν ὑπέμεινας διὰ ὄνομα Χριστοῦ, ἢ τοῖς νηστείας ἐνεκαρτέρησας πόνοις; Οὐχ ἑτέρου τὸ κέρδος, ἀλλὰ σόν. Φοβήθητι τῆς τοῦ διαβόλου πτώσεως τὴν ὁμοίωσιν· ὃς, ἐπαρθεὶς κατὰ τοῦ ἀνθρώπου, πέπτωκεν ὑπ' ἀνθρώπου (71), καὶ παραδέδοται πάτημα τῷ πεπατημένῳ. Τοιαύτη καὶ τῶν Ἰσραηλιτῶν ἡ πτῶσις. Ἐπαιρόμενοι γὰρ κατὰ τῶν ἐθνῶν, ὡς ἀκαθάρτων, ἀκάθαρτοι γεγόνασιν ἀληθῶς· τὰ δὲ ἔθνη

5. Perpetrasse te boni aliquid arbitraris? Age gratias Deo, ne extolle te contra proximum. *Opus suum*, inquit, *probet unusquisque, et tum in semetipso tantum gloriam habebit, et non in alio* [61]. Quid enim proximum juvisti, quod fidem es confessus, aut exsilium perpessus ob Christi nomen, aut jejunii labores constanter pertulisti? Lucrum tuum est, non alterius. Time ne similiter cadas atque diaD bolus, qui elatus contra hominem, ab homine prostratus est, et vice scabelli traditus est conculcato. Talis est et Israelitarum casus. Cum enim adversus gentes velut immundas efferrentur, vere immundi facti sunt: gentes vero effectæ sunt mundæ.

[58] Luc. XXII, 31, 32. [59] Luc. XVIII, 11-14. [60] I Cor. IV, 3. 4. [61] Galat. VI, 4.

(60) Codices aliquot ἐκλείπῃ. Editi ἐκλίπῃ. Mox editi ποτὲ καὶ ἐπιστ. At mss. ποτὲ ἐπιστρέψας. In Vulgata vox ὑμᾶς videtur posita loco non suo. Ita enim in ea legitur: Σίμων, Σίμων, ἰδοὺ ὁ Σατανᾶς ἐξητήσατο ὑμᾶς, τοῦ σινιάσαι ὡς τὸν σῖτον, *Simon, Simon, ecce Satanas expetivit vos, ut cribraret sicut triticum*. Sed melius, ut videtur, apud Basilium, in quo vox ὑμᾶς locata invenitur post verbum σινιάσαι, *Ecce Satanas expetivit, ut cribraret vos sicut triticum*.

(70) Antiqui tres libri ἑαυτοῦ, Editi αὐτοῦ.

(71) Editio utraque et Combefisiani duo mss. cum aliis duobus Regiis aut ὑπ' ἀνθρώπου, aut ὑπὸ ἀνθρώπου, ad verbum, *cecidit ab homine*, hoc est, *prostratus est ab homine*. At Reg. primus ὑπὸ τὸν ἄνθρωπον, *cecidit subter hominem*.

Ac illorum quidem justitia sicut pannus menstruatæ facta est : [62] gentium vero iniquitas impietasque deleta est per fidem. In summa, memineris illius proverbii. *Superbis Deus resistit, humilibus vero dat gratiam* [63]. Habe in promptu sententiam Domini : *Omnis qui se humiliat, exaltabitur*; *et qui se exaltat, humiliabitur* [64]. Ne tui ipsius fias judex iniquus, neque ad gratiam expende : si videare tibi quidquam boni habere, numerata illa re, delictisque oblivioni ultro traditis, neque ob recte facta hodierna insolescas, neque recentium aut veterum malefactorum **161** tibi veniam concedas : sed cum præsens reddiderit te elatum, revoca in memoriam antiquam agendi rationem, sicque stolidus tuus tumor cessabit. Et, si proximum peccantem videris, cave consideres ipsius peccatum solum : sed etiam quæ fecit aut facit recte, cogita ; et sæpe cum deprehendes teipso meliorem, expensis rebus omnibus, non una duntaxat parte examinata. Neque enim Deus hominem in parte expendit : *Ego* enim, inquit, *opera et cogitationes eorum venio congregaturus* [65]. Quin etiam cum Josaphat aliquando ob præsens peccatum increparet, meminit quoque recte factorum ipsius, his verbis : *Verumtamen verba bona inventa sunt in te* [66].

6. Hæc et similia adversus superbiam nobismetipsis semper accinamus, demittentes nos ipsos ut exaltemur, imitantes Dominum, qui de cœlo in extremam humilitatem descendit, et vice versa exhumilitate ad decentem altitudinem evectus est. Comperimus enim Domini gesta omnia nos ad humilitatem instruere. Infans cum esset, statim in spelunca, et ne in lecto quidem, sed in præsepi jacuit. In domo fuit fabri lignarii et matris pauperis, matri subditus et illius sponso : docebatur, audiebat quibus sibi opus non erat : interrogabat, sed ita tamen, ut interrogans esset admirationi ob sapientiam. Subdebatur Joanni, et Dominus a servo baptisma accipiebat : insurgentium in se resistebat nulli, neque potestatem ineffabilem, qua præditus erat, exercebat : sed concedebat quasi potentioribus, et temporariæ potestati potentiam ei convenientem permittebat. Sistebatur pontificibus in rei habitu : ducebatur ad præsidem, et judicium subibat, et cum potuisset calumniatores redarguere, silentio ferebat calumnias. Conspuebatur a servis vilissimisque mancipiis, morti tradebatur, eique apud homines turpissimæ. Sic omnia ab ortu ad fidem

κεκάθαρται. Καὶ τῶν μὲν ἡ δικαιοσύνη γέγονεν ὡς ῥάκος ἀποκαθημένης, τῶν δὲ ἐθνῶν ἡ ἀνομία καὶ ἡ ἀσέβεια διὰ πίστεως ἐξήλειπται. Καθόλου μέμνησο τῆς ἀληθοῦς παροιμίας. Ὑπερηφάνοις Θεὸς ἀντιτάσσεται, ταπεινοῖς δὲ δίδωσι χάριν. Ἔχε τοῦ Κυρίου τὸ ῥῆμα πρόχειρον· Πᾶς ὁ ταπεινῶν ἑαυτὸν, ὑψωθήσεται· καὶ ὁ (72) ὑψῶν ἑαυτὸν, ταπεινωθήσεται. Μὴ γίνου κριτὴς ἄνισος σεαυτοῦ, μηδὲ πρὸς χάριν ἐξέταζε· εἰ μέν τι δοκεῖς ἔχειν καλὸν, τοῦτο ἐν ψήφῳ τιθεὶς, τῶν δὲ πταισμάτων ἐκὼν ἐπιλανθανόμενος, μηδὲ ἐφ' οἷς μὲν σήμερον κατορθοῖς μεγαλυνόμενος, ἐφ' οἷς δὲ πρώην καὶ πάλαι κακῶς εἰργάσω, συγχώρησιν σεαυτῷ δίδους· ἀλλ' ὅταν σε τὸ παρὸν ἐπάρῃ, τὸ παλαιὸν εἰς ἀνάμνησιν ἀγέτω, καὶ παύσῃ τῆς ἀναισθήτου φλεγμονῆς. Καὶ εἰ τὸν πέλας ἁμαρτάνοντα θεωρήσεις (73), μὴ τοῦτο μόνον αὐτοῦ σκοπήσῃς· ἐνθυμήθητι δὲ καὶ ὅσα πέπραχεν ἢ πράττει καλῶς, καὶ πολλάκις εὑρήσεις αὐτὸν ἀμείνονα σεαυτοῦ, διὰ πάντων ἐξετάζων, καὶ μὴ μερικὰ ψηφιζόμενος (74). Οὐδὲ γὰρ Θεὸς μερικῶς ἐξετάζει τὸν ἄνθρωπον· Ἐγὼ γὰρ, φησι, τὰ ἔργα καὶ τοὺς λογισμοὺς αὐτῶν ἔρχομαι συναγαγεῖν. Καὶ τῷ Ἰωσαφὰτ ἐπιτιμήσας ποτὲ διὰ τὴν παραπόδας ἁμαρτίαν, ἐμνήσθη καὶ τῶν κατορθωμένων αὐτῷ, λέγων· Πλὴν ἀλλὰ λόγοι ἀγαθοὶ εὑρέθησαν ἐν σοί.

6. Ταῦτα καὶ τὰ τοιαῦτα πρὸς τὴν ὑπερηφανίαν ἐπᾴδωμεν ἑαυτοῖς ἑκάστοτε, καθαιροῦντες ἑαυτοὺς ἵν' ὑψωθῶμεν, μιμούμενοι τὸν ἐξ οὐρανοῦ καταβάντα Κύριον πρὸς τὴν ἐσχάτην ταπεινότητα, καὶ τοὐναντίον ἐκ ταπεινότητος εἰς ὕψος αἴσιον ἐξογκούμενοι (75). Πάντα γὰρ δὴ πρὸς ταπεινοφροσύνην παιδεύοντα τὰ τοῦ Κυρίου εὑρίσκομεν. Βρέφος ὢν, εὐθὺς ἐν σπηλαίῳ, καὶ οὐδὲ ἐπὶ κλίνης, ἀλλ' ἐπὶ φάτνης· ἐν οἴκῳ τέκτονος καὶ μητρὸς πενιχρᾶς, ὑποτασσόμενος τῇ μητρὶ καὶ τῷ ταύτης μνηστῆρι· διδασκόμενος, ἀκούων ὧν οὐκ ἐδεῖτο, ἐπερωτῶν δὲ ὅμως, καὶ διὰ τῆς ἐρωτήσεως ἐπὶ τῇ σοφίᾳ θαυμαζόμενος· ὑποτασσόμενος Ἰωάννῃ, καὶ βάπτισμα παρα τοῦ δούλου δεχόμενος ὁ Λεσπότης· οὐδενὶ τῶν ἐπανισταμένων ἀνθιστάμενος, οὐδὲ τὴν ἄφατον ἐξουσίαν, ἣν εἶχεν, ἐπανατεινόμενος· ἀλλ' ὡς δυνατωτέροις ὑποχωρῶν, καὶ τῇ προσκαίρῳ ἐξουσίᾳ τὸ κατ' αὐτὴν ἰσχυρὸν ἐπιτρέπων· ἐπὶ τῶν ἀρχιερέων ἱστάμενος ἐν σχήματι δικαζομένου, ἡγεμόνι προσαγόμενος καὶ κρίσιν ὑποφέρων, καὶ παρὸν ἐλέγχειν τοὺς συκοφαντοῦντας, σιωπῇ φέρων τὰς συκοφαντίας· ἐμπτυόμενος ὑπὸ δούλων καὶ παιδαρίων εὐτελεστάτων, θανάτῳ παραδιδόμενος, καὶ θανάτῳ τῷ παρὰ

[62] Isa. LXIV, 6. [63] Prov. III, 34 ; Jac. IV. 6 ; I Petr. V, 5. [64] Luc. XIV, 11. [65] Isa. LXVI, 18. [66] II Paralip. XIX, 3.

(72) Unus Colb. ὁ δέ, vocula καὶ omissa.

(73) Sic rescribendum duximus pro edito θεώρῃσης, quod ad poetarum dialectum pertinet. EDIT.

(74) Unus Reg. μικρὰ ψηλαφιζόμενος

(75) Veteres tres libri cum utraque editione αἴσιον ἐξογκούμενοι. At Colb. primus αἴσιον ἐξελκόμενοι. Sensus postulat ut pro ἐξογκούμενοι legamus κξογκούμενον, *evectum* Dominum. Erratumne sit librariorum, an hoc dictum sit per *attractionem*, videbunt alii. Vocem autem αἴσιον ita Latine reddidit Combefisius, *ad eximiam ac singularem celsitudinem provexit*. Sed si semel recedendum sit ab ea quam vox αἴσιος usitate habet significatione, malim vertere, *ad summam celsitudinem*.

ἀνθρώποις αἰσχίστω. Οὕτω τὸν ἄνθρωπον διεξῆλθε πάντα τὰ ἀπὸ (76) γενέσεως εἰς τέλος· καὶ μετὰ τοσαύτην ταπεινοφροσύνην ὕστερον τὴν δόξαν ἐκφαίνει, συνδοξάζων ἑαυτῷ τοὺς συναδοξήσαντας. Ὧν οἱ μακάριοι μαθηταί, πρῶτοι, πάντες καὶ γυμνοὶ τὴν οἰκουμένην διαδραμόντες, οὐκ ἐν σοφίᾳ λόγου, οὐκ ἐν ἀκολούθων πλήθει, μόνοι, καὶ ἀλῆται, καὶ ἔρημοι, γῆν τε καὶ θάλατταν ἐξαμείβοντες, μαστιζόμενοι, λιθοβολούμενοι, διωκόμενοι, τέλος ἀναιρούμενοι. Ταῦτα ἡμῖν πατρῷα καὶ θεῖα παιδεύματα. Πρὸς τὴν τούτων ἕλθωμεν μίμησιν, ἵν' ἡμῖν ἐκ τῆς ταπεινότητος ἀνατείλῃ δόξα αἰώνιος, ἡ τελεία καὶ ἀληθὴς Χριστοῦ δωρεά.

A usque ætatem hominis absumpsere: sed post tantam humilitatem, gloriam tandem ostendit, ignominiæ socios in societatem gloriæ suæ admittens. Quorum primi sunt beati discipuli, qui pauperes et nudi orbem terrarum percurrerunt, non in sapientia sermonis, non cum sectatorum frequentia, soli, vagi ac desolati, terram ac mare peragrantes, flagris cæsi, lapidibus petiti, divexati, occisi denique. Hæc nobis sunt paterna documenta et divina. Hæc imitemur, ut nobis per humilitatem accedat gloria æterna, perfectum illud ac verum Christi donum.

7. Πῶς οὖν εἰς τὴν σωτήριον ταπεινοφροσύνην καταβησόμεθα, τὸν ὀλέθριον ὄγκον τῆς ὑπερηφανίας καταλιπόντες; Ἐὰν διὰ πάντων ἀσκῶμεν τὸ τοιοῦτο, καὶ μηδὲν παρορῶμεν ὡς οὐ παρὰ τοῦτο βλαβησόμενοι. Τοῖς γὰρ ἐπιτηδεύμασιν ὁμοιοῦται ψυχὴ, καὶ πρὸς ἃ πράττει, τυποῦται, καὶ πρὸς ταῦτα σχηματίζεται. Ἔστω σοι καὶ σχῆμα, καὶ ἱμάτιον, καὶ βάδισμα, καὶ καθέδρα, καὶ τροφῆς κατάστασις, καὶ στρωμνῆς παρασκευὴ, καὶ οἶκος, καὶ τὰ ἐν οἰκῳ σκεύη πάντα πρὸς εὐτέλειαν ἠσκημένα· καὶ λόγος, καὶ ᾠδὴ, καὶ ἡ τοῦ πλησίον ἔντευξις, καὶ ταῦτα πρὸς μετριότητα μᾶλλον ἢ πρὸς ὄγκον ὁράτω. Μή μοι κόμπους ἐν λόγῳ σοφιστικοὺς, μηδὲ ἐν ᾠδαῖς ἡδυφωνίας ὑπερβαγλούσας, μηδὲ διαλέξεις ὑπερηφάνους καὶ βαρείας· ἀλλ' ἐν ἅπασιν ὑφαίρει τοῦ μεφέθους· χρηστὸς πρὸς τὸν φίλον, ἥπιος πρὸς τὸν οἰκέτην, ἀνεξίκακος πρὸς τοὺς θρασεῖς, φιλάνθρωπος πρὸς τοὺς ταπεινοὺς, παρηγορῶν κακουμένους, ἐπισκεπτόμενος τοὺς ἐν ὀδύναις, μηδένα καθάπαξ ὑπερορῶν, γλυκὺς ἐν προσηγορᾷ, φαιδρὸς ἐν ἀποκρίσει, δεξιὸς, εὐπρόσιτος ἅπασι, μήτε σαυτοῦ διεξιὼν ἐγκώμια, μηδὲ ἑτέρους λέγειν παρασκευάζων, μηδὲ λόγον ἄσεμνον ἀποδεχόμενος, ἐπικαλύπτων ὅσα δυνατὸν τῶν σαυτοῦ πλεονεκτημάτων· ἐπὶ δὲ τοῖς ἁμαρτήμασι κατηγορῶν σαυτοῦ, καὶ μὴ τοὺς ἑτέρων ἐλέγχους ἀναμένων, ἵνα γένῃ κατὰ τὸν δίκαιον τὸν ἑαυτοῦ κατήγορον ἐν πρωτολογίᾳ, ἵνα ᾖς κατὰ τὸν Ἰώβ, ὃς οὐ διετράπη πολυοχλίαν πόλεως, ἐπ' αὐτῶν ἐξαγορεῦσαι τὸ ἴδιον πταῖσμα. Μὴ βαρὺς ἐν ἐπιτιμήσεσι γίνου, μηδὲ ταχέως, μηδὲ ἐμπαθῶς ἐξελέγχων (ἀθαδὲς γὰρ τὸ τοιοῦτον), μηδὲ ἐπὶ μικροῖς καταδικάζων, ὡς ἀκριβοδίκαιος (77) αὐτὸς ὑπάρχων· τοὺς ἐν παραπτώματι προσλαμβανόμενος, καὶ πνευματικῶς καταρτίζων αὐτοὺς, ὡς ὁ Ἀπόστολος παραινεῖ· Σκοπῶν σαυτὸν, μὴ καὶ σὺ πειρασθῇς· τοσαύτην ποιούμενος σπουδὴν μὴ δοξάζεσθαι παρὰ ἀνθρώποις, ὅσην ἕτεροι περὶ τοῦ δοξάζεσθαι, εἴ γε

7. Quomodo ergo ad salutarem humilitatem deveniemus, exitioso superbiæ tumore derelicto? Si quid ejusmodi exercuerimus in omnibus, nec quidquam neglexerimus tanquam nullum inde damnum perpessuri. Anima enim studiis similis fit atque exercitationibus, et ad ea quæ efficit, formatur fingiturque. Tibi et habitus, et vestitus, et incessus, et sessio, et victus ratio et lecti apparatus, et domus, et omnis **162** ædium supellex instructa sit ad tenuitatem. Quin et sermo, et cantus, et congressus cum proximo, et hæc quoque ad modestiam magis quam ad fastum composita esse videantur. Ne mihi in sermone sophisticam jactantiam, aut in cantilenis nimiam vocis suavitatem, aut superbam ac gravem disceptandi rationem ostendas: sed fac reseces in omnibus amplitudinem atque magnificentiam, officiosus in amicum, mitis erga famulum, patiens erga petulantes, humanus erga humiles, consolans afflictos, invisens dolore affectos, neminem omnino contemnens, suavis in compellando, hilaris in respondendo, comis, præbens omnibus facilem accessum, neque narrans laudes tuas, neque alios ad narrandum subornans, neque admittens inhonestum sermonem, eximias tuas dotes, quoad ejus fieri poterit, obtegens. Contra ob peccata te ipse accusa [67]; et ne exspectes aliorum reprehensionem, ut justum initio sermonis seipsum accusantem imitere, ut Jobo similis sis [68], quem non puduit ejus quæ in civitate erat multitudinis: sed erratum suum coram ipsis evulgavit. Ne sis in objurgando gravis, neque cito, neque animo commoto redarguas (hoc enim resipit arrogantiam quamdam), neque ob res parvi momenti condemnes, tanquam si ipse perfecte justus exsistas. Complectere delinquentes, ac spiritualiter ipsos instaura, uti monet Apostolus: *Considerans teipsum, ne et tu tenteris* [69]. Tantum studii in eo ponito ut

[67] Prov. XVIII, 17. [68] Job XXXI, 34. [69] Galat. VI, 1.

(76) Utraque editio πάντα τῶν ἀπό. At Combefisiani codices πάντα τὸν ἀπό· quod ita interpretatur via doctissimus Combefisius, *Sic, quæ sunt hominis transegit omnia ab ortu nativitatis in finem.* At Colb. primus πάντα τὰ ἀπό. Ad verbum, *Omnia quæ evenerunt ab ortu ad finem usque, hominem sic pertransierunt.* Hoc est, Christus homo sic in operibus humilibus totam vitam transegit.

(77) Illud ὡς ἀκριβοδίκαιος, si mavis, ita interpretabere, *Velut summo jure agens atque inclementius.* Vox αὐτός in causa fuit, cur ita interpretati simus, *Tanquam si ipse perfecte justus exsistas.* Nam vox αὐτός vix sinit, ut hic locus aliter verti possit. Quod mox sequitur, καταρτίζων αὐτούς, ita Latine reddi potest ex Vulgata, *instruens ipsos.*

ne apud homines gloria afficiare, quantum cæteri ut gloriam adipiscantur, si quidem memineris Christi, qui dicit mercedem apud Deum amitti, cum quis sponte claritatem apud homines atque splendorem sibi comparat, bonumque idcirco facit ut conspiciatur ab hominibus. *Recipiunt* enim, inquit, *mercedem suam*[70]. Itaque ne tibi ipse damnum afferas, claritatem volens apud homines obtinere. Quandoquidem Deus est spectator magnus, ambias gloriam consequi apud Deum : splendidam quippe mercedem retribuit. At adeptus es præclaram dignitatem, hominesque colunt te atque observant, et gloriam dant? Esto subditis similis, *Non velut dominium*, inquit, *in cleris exercens*[71]. neque te geras more mundanorum principum. Nam qui vult primus esse, eum omnium servum esse Dominus jussit[72]. Sed, ut verbo dicam, persequere humilitatem ita, ut ejus amatorem decet. Ama illam, et gloria te afficiet. Sic iter es rite facturus ad veram gloriam, quæ est in angelis, et apud Deum. Confitebitur autem te Christus tanquam discipulum suum, coram angelis[73]; tibique dabit gloriam, si humilitatem imiteris ipsius, qui dixit : *Discite a me, quia mitis sum, et humilis corde, et invenietis requiem animabus vestris*[74] : cui gloria et imperium in sæcula sæculorum. Amen.

A μέμνησαι τοῦ Χριστοῦ, ζημίαν λέγοντος εἶναι τοῦ παρὰ Θεῷ μισθοῦ, τὴν ἐκούσιον παρὰ ἀνθρώποις ἐπιφάνειαν, καὶ τὸ ποιεῖν ἀγαθὸν πρὸς τὸ θεαθῆναι τοῖς ἀνθρώποις · Ἀπέχουσι γάρ, φησὶν, τὸν μισθὸν αὐτῶν. Μὴ τοίνυν ζημίου σεαυτὸν, ἐπὶ ἀνθρώπων φαίνεσθαι βουλόμενος. Ἐπειδὴ Θεὸς μέγας θεατὴς, φιλοδόξησον ἐπὶ Θεοῦ · λαμπρὸν γὰρ ἀποδίδωσι τὸν μισθόν. Ἀλλὰ προεδρίας ἠξιώθης, καὶ περιέπουσί σε ἄνθρωποι καὶ δοξάζουσι ; Γίνου τοῖς ὑπηκόοις ἴσος, Μὴ ὡς κατεξουσιάζων τῶν κλήρων, φησὶ, μηδὲ κατὰ τοὺς κοσμικοὺς ἄρχοντας. Τὸν γὰρ θέλοντα πρῶτον εἶναι, δοῦλον εἶναι πάντων (78) ὁ Κύριος ἐκέλευσε. Καθόλου δὲ εἰπεῖν, οὕτω δίωξον τὴν ταπεινοφροσύνην, ὡς ἐραστὴς αὐτῆς. Ἐράσθητι αὐτῆς, καὶ δοξάσει σε. Οὕτω καλῶς ἐπὶ δόξαν ὁδεύσεις τὴν ἀληθῆ, τὴν ἐν ἀγγέλοις, τὴν παρὰ Θεῷ. Ὁμολογήσει δέ σε Χριστὸς ὡς ἴδιον μαθητὴν ἐπὶ τῶν ἀγγέλων, καὶ δοξάσει σε, ἂν γένῃ ταπεινοφροσύνης αὐτοῦ μιμητὴς, τοῦ λέγοντος · Μάθετε ἀπ' ἐμοῦ, ὅτι πρᾶός εἰμι, καὶ ταπεινὸς τῇ καρδίᾳ, καὶ εὑρήσετε ἀνάπαυσιν ταῖς ψυχαῖς ὑμῶν · ᾧ ἡ δόξα καὶ τὸ κράτος εἰς τοὺς αἰῶνας τῶν αἰώνων. Ἀμήν.

---

## 163 HOMILIA XXI.

*Quod rebus mundanis adhærendum non sit, et de incendio extra Ecclesiam facto.*

## ΟΜΙΛΙΑ ΚΑ'.

Περὶ τοῦ μὴ προσηλῶσθαι τοῖς βιωτικοῖς, καὶ περὶ τοῦ γενομένου ἐμπρησμοῦ (79) ἐξωθεν τῆς Ἐκκλησίας.

C

1. Ego quidem, dilectissimi, putabam fore, ut, dum frequenter sermonis stimulos vehementius admoveo, vobis viderer molestus esse et morosus, tanquam qui nimiam quamdam dicendi libertatem ostendam, quæ neque hospitem deceat, neque virum similibus vitiis obnoxium : vos tamen fuistis reprehensionibus ad benevolentiam provocati, et plagas a lingua nostra inflictas fomitem majoris studii fecistis. Nec mirum quidquam est et insolens. Estis enim in rebus spiritus sapientes. *Argue* autem *sapientem, et diliget te*[75], inquit alicubi in suis scriptis Salomon. Quapropter, fratres, etiam nunc exhortatione eadem utor, volens vos, quoad ejus facere potero, a diaboli retibus abducere. Nam magnum ac varium bellum nobis, dilectissimi, quotidie infert hostis veritatis. Infert autem, uti scitis, dum cupiditates nostras jacula adversum nos efficit, semperque vires a nobis ad nos lædendos mutuatur. Quoniam enim magnam potentiæ illius partem indissolubilibus legibus Dominus colligavit, nec sivit ipsum impetu suo humanum genus e terra simul delere, jam invidus ille per nostram insipientiam a nobis furtim reportat victoriam. Et

1. Ἐγὼ μὲν ᾤμην, ἀγαπητοὶ, σφοδρότερον ἑκάστοτε τοῦ λόγου τὸ κέντρον προσάγων, λυπηρός τις εἶναι δόξειν ὑμῖν, ὡς περιττήν τινα παρρησίαν ἐπιδεικνύμενος, καὶ οὔτε ξένῳ πρέπουσαν, οὔτε ἀνδρὶ κατειλημμένῳ παραπλησίοις ἐγκλήμασιν · ὑμεῖς δὲ ἐκ τῶν ἐλέγχων εἰς εὔνοιαν ἠρεθίσθητε (80), καὶ τὰς ἀπὸ τῆς γλώττης πληγὰς ὑπέκκαυμα πόθου πεποίησθε πλείονος. Καὶ οὐδὲν ξένον. Ἐστὲ γὰρ σοφοὶ τὰ τοῦ πνεύματος. Ἔλεγχε δὲ σορὸν, καὶ ἀγαπήσει σε, φησί που τῶν αὐτοῦ λόγων ὁ Σολομών. Διὰ τοῦτο, ἀδελφοὶ, καὶ νῦν ἐπὶ τὴν αὐτὴν ἥκω παραίνεσιν, ὅπηπερ ἂν οἷός τε ὦ, τῶν τοῦ διαβόλου δικτύων ὑμᾶς ἀπάγειν βουλόμενος. Πολὺν γὰρ, ἀγαπητοὶ, καὶ ποικίλον ἐφ' ἡμέραν ἡμῖν ὁ τῆς ἀληθείας ἐχθρὸς προσάγει τὸν πόλεμον. Προσάγει δὲ, ὡς ἴστε, τὰς ἡμετέρας ἐπιθυμίας καθ' ἡμῶν βέλη ποιούμενος, καὶ παρ' ἡμῶν εἰς τὸ βλάπτειν ἡμᾶς ἀεὶ λαμβάνων ἰσχύν. Ἐπειδὴ γὰρ τὸ πολὺ τῆς ἐκείνου δυνάμεως ὁ Δεσπότης νόμοις ἀλύτοις κατέδησε, καὶ οὐκ εἴασεν εἰς ἅπαξ ὀρμήσαντα τὸ γένος ἐκτρῖψαι τῆς γῆς, κλέπτει τὴν καθ' ἡμῶν νίκην λοιπὸν ἐκ τῆς ἡμετέρας ἀνοίας ὁ βάσκανος. Καὶ καθάπερ οἱ πονηροὶ καὶ πλεονεκτικοὶ τῶν ἀνθρώπων, οἷς ἔργον μέν ἐστι καὶ προαι-

[70] Matth. VI, 2. [71] I Petr. V, 3. [72] Marc. X, 44. [73] Luc. XII, 8. [74] Matth. XI, 29. [75] Prov. IX, 8.

(78) Editi πάντων ἀνθρώπων. Vox ultima in antiquis libris deest.

(79) Editio Paris. ἐμπυρισμοῦ. At Colb. primus et Anglic. ἐμπρησμοῦ. Illud, καὶ περὶ τοῦ γενομένου, etc., in antiquis duobus libris desideratur.

(80) Ἠρεθίσθητε. Ediderat Garnerius, sine augmento, ἐρεθίσθητε, quod est forma imperativi. Nos indicativum, postulante sensu, restituimus. EDIT.

ρεσις ἐκ τῶν ἀλλοτρίων πλουτεῖν, δύναμις δὲ οὐ πάρεστιν ὥστε μετὰ παῤῥησίας βιάζεσθαι, ταῖς ὁδοῖς ἐφεδρεύειν εἰώθασι· παὶ εἰ ἴδωσί τι χωρίον περὶ αὐτὰς, ἢ φάραγξι βαθείαις διεῤῥωγὸς, ἢ φυτῶν πυκνότητι σύσκιον, εἰς τοῦτο καταδυόμενοι, καὶ τὴν ἐκ πολλοῦ πρόοψιν τῶν ὁδοιπορούντων τοιούτοις ὑποτεμνόμενοι προκαλύμμασιν, ἀθρόον ἐπιπηδῶσιν αὐτοῖς, ὥστε μὴ πρότερον δυνηθῆναί τινα τοὺς τοῦ κινδύνου βρόχους ἰδεῖν πρὶν εἰς τούτους πεσεῖν· οὕτως ὁ δυσμενὴς ἄνωθεν ἡμῖν καὶ πολέμιος τὰς τῶν κοσμικῶν τέρψεων ὑποτρέχων σκιάς, αἱ περὶ τὴν ὁδὸν τοῦ βίου τούτου πεφύκασι δεινὰι κρῦψαι λῃστὴν, καὶ τὸν ἐπιβουλεύοντα ποιῆσαι λαθεῖν, ἐντεῦθεν ἀπροόπτως τὰς τῆς ἀπωλείας ὑποσπείρει παγίδας ἡμῖν. Δεῖ τοίνυν ἡμᾶς, εἴπερ ἐθέλομεν (81) ἀσφαλῶς τὴν ὑποκειμένην ὁδὸν τοῦ βίου διαδραμεῖν, καὶ παραστῆσαι Χριστῷ τὴν ψυχὴν τε ὁμοῦ καὶ τὸ σῶμα τῆς ἐκ τῶν τραυμάτων αἰσχύνης ἐλεύθερα, καὶ τοὺς ἐπὶ τῇ νικῇ στεφάνους λαβεῖν, ἐγρηγορότας περιάγειν ἀεὶ παντα-χόσε τοὺς τῆς ψυχῆς ὀφθαλμοὺς καὶ πάντα ὑποπτεύειν ὅσα τερπνά, καὶ παρατρέχειν εὐθὺς, καὶ μηδενὶ προσερείδειν τὴν ἔννοιαν, μηδὲ εἰ χρυσὸς φαίνοιτο χύδην προκείμενος, ἕτοιμος εἰς τὰς τῶν βουλομένων χεῖρας ἐλθεῖν (Πλοῦτος γὰρ, φησὶν, ἐὰν ῥέῃ, μὴ προστίθεσθε καρδίᾳ [82])· μηδὲ εἰ γῆ βλαστάνουσα πᾶσαν τρυφὴν, καὶ πολυτελεῖς δεικνύουσα σκηνὰς (Ἡμῶν γὰρ τὸ πολίτευμα ἐν οὐρανῷ, ἐξ οὗ καὶ Σωτῆρα ἀπεκδεχόμεθα Χριστόν)· μηδὲ εἰ χορεῖαι, καὶ κῶμοι, καὶ μέθαι, καὶ καταυλούμεναι τράπεζαι (Ματαιότης γὰρ, φησὶν, ματαιοτήτων, τὰ πάντα ματαιότης)· μηδὲ εἰ σωμάτων κάλλη προτείνοιτο, παρὰ πονηρῶν ψυχῶν ἐνοικούμενα (Ἀπὸ προσώπου γὰρ γυναικὸς ὡς ἀπὸ προσώπου ὄφεως φεῦγε (83), φησὶν ὁ Σοφός)· μηδὲ εἰ δυνασ-τεῖαι καὶ τυραννίδες, καὶ δορυφόρων ἢ κολάκων ἐσμοί· μηδὲ εἰ θρόνος ὑψηλὸς καὶ λαμπρὸς, ὑποζεύξας ἔθνη καὶ πόλεις εἰς δουλείαν ἑκούσιον (Πᾶσα γὰρ σὰρξ ὡς χόρτος, καὶ πᾶσα δόξα ἀνθρώπου ὡς ἄνθος χόρτου· ἐξηράνθη ὁ χόρτος, καὶ τὸ ἄνθος ἐξέπεσε). Τούτοις γὰρ δὴ πᾶσι τοῖς οὕτω τερπνοῖς ὁ κοινὸς ὑποκάθηται δυσμενὴς, ἀναμένων εἴ ποτε (84), τοῖς ὁρωμένοις θελεασθέντες, τῆς μὲν εὐθείας ἐκτραπῶμεν ὁδοῦ, πρὸς δὲ τὸν ἐκείνου λόχον ἑαυτοὺς ἀποκλίνωμεν· Καὶ δέος πολὺ μή ποτε, προσδραμόντες ἀφυλάκτως αὐτοῖς, καὶ τῆς ἐκ τῆς ἀπολούσεως τέρψιν οὐδὲν ἡγησάμενοι βλαβερὸν, ἐγκεκρυμμένον τῇ πρώτῃ γεύσει τὸ τοῦ δόλου καταπίωμεν ἄγκιστρον· εἶτα ὑπὸ τούτου τὰ μὲν ἑκόντες, τὰ δὲ ἄκοντες, προσδεθῶμεν αὐτοῖς. καὶ πρὸς, τὸ φοβερὸν τοῦ λῃστοῦ κατηγώγιον τὸν θάνατον λάθωμεν ἑλκυσθέντες ὑπὸ τῶν ἡδονῶν.

quemadmodum improbi homines atque avari, quorum opera ac propositum est ex alienis ditescere, sed quibus non suppetit potentia ut violentiam apertam exerceant, vias insidiose occupare solent, et si viderint in eis locum quempiam, aut vallibus profundis diffractum, aut arborum densitate umbrosum, eo recipientes se, et longe ante ejusmodi tegumentis, quominus viatores prævideant, impedientes, confertim et ex improviso in illos insiliunt, ne quisquam periculi laqueos priusquam in illos inciderit, possit videre : sic ille qui nobis ab initio infensus est et hostis, voluptatum mundanarum umbras subiens, quæ in hujus vitæ via ad occultandum prædonem et ad dandas insidiatori latebras idoneæ esse solent, inde inopinato interitus laqueos nobis subjicit. Itaque si modo velimus substratam vitæ viam tuto percurrere, atque animam simul et corpus vulnerum turpitudine immunia offerre Christo, coronasque ob victoriam accipere, oportet nos animi oculos semper undecunque vigilantes circumagere, et res omnes jucundas habere suspectas, ac statim præterire, et ad nullam animum appellere, ne si aurum quidem videatur fuse sparsum, quod in cupientium manus venire paratum sit (*Divitiæ* enim, inquit, *si affluant, nolite cor apponere*[76]); neque si proferat terra delicias omnes ac sumptuosa tabernacula (nam *Nostra conversatio in cœlo est, unde etiam Salvatorem* **164** *expectamus Christum*[77]); neque si choreæ, et comessationes, et ebrietates, et mensæ tibiarum modulis resonantes proponantur (*Vanitas* enim, inquit, *vanitatum, omnia vanitas*[78]); neque si offerantur corpora formosa, in quibus animæ pravæ inhabitent (*A facie* enim *mulieris velut a facie serpentis fuge*, inquit Sapiens[79]); neque si potentatus dominatusque, ac satellitum aut adulatorum turmas exspectare liceat, neque si promittatur altus thronus atque splendidus, gentes ac civitates voluntariæ servituti subjiciens (*Omnis* enim *caro fenum, et omnis gloria hominis quasi flos feni*; *aruit fenum, et flos cecidit*[80]). Etenim sub his omnibus adeo jucundis communis ille hostis latitat, exspectans num quando rebus conspectis illecti, via recta derelicta, nos ipsos in illius insidias conjiciamus. Quin etiam metuendum valde est, nequando ad hæc incaute accurrentes, nihilque noxii in fruenda illa jucunditate inesse rati, doli hamum deglutiamus in primo gustu occultatum : deinde, ne ab hoc tracti, partim libentes, inviti his rebus alligemur, inscientesque a voluptatibus ad horrendum latronis hospitium trahamur, ad mortem scilicet.

[76] Psal. LXI, 11. [77] Philip. III, 20. [78] Eccle. I, 2. [79] Eccle. XXV, 2. [80] Isa. XL, 6, 7.

(81) Veteres duo libri *ἐθέλωμεν*. Alius *ἐθέλωμεν*, Alius cum vulgatis *ἐθέλοιμεν*. Aliquanto post unus codex et editi *ἐπὶ τῇ νίκῃ*. Ali tres mss. *ἐπὶ τῆς νίκης*.

(82) Editi et duo mss. *καρδίᾳ*. Codex unus *καρδίαν*. Mox Reg. primus *τρυφὴν καὶ ἀπόλαυσιν, καὶ πολυτελεῖς..., ἐν οὐρανοῖς ὑπάρχει*.

(83) Apud LXX paulo aliter legitur Eccle. XXV, 2 : *ὡς ἀπο προσώπου ὄφεως, φεῦγε ἀπὸ ἡμαρτίας, tanquam a facie colubri, fuge a peccato* : a qua interpretatione non recedit Vulgata.

(84) Editio Paris. *ἀναμένων εἰ πότε*. Vocula *εἰ* neque in editione Basil, neque in nostris quatuor mss. invenitur.

2. Quare necessarium est et utile omnibus, fratres, nos more viatorum aut cursorum succinctos, et undelibet levitatem animabus nostris ad cursum hunc perficiendum conciliantes, ad viæ finem recta festinare. Nec quisquam fingere me nomina nova suspicetur, quod humanam vitam viam nunc vocavi ; cum et David propheta sic vitam nominaverit : qui nunc quidem alicubi ita dicit, *Beati immaculati in via, qui ambulant in lege Domini*[81] : nunc vero ad Dominum suum clamat, *Viam iniquitatis amove a me, a lege tua miserere mei*[82]. Rursus alicubi Dei adversum eos qui sibi infesti erant, celerem opem collaudans et ad lyram hilare aptans, dicebat : *Et quis Deus præter Deum nostrum? Deus qui præcingit me virtute, et posuit immaculatam viam meam*[83] : ratus, nec immerito, vitam quam homines ubicunque terrarum degunt, sive egregiam, sive pravam, ita esse appellandam. Quemadmodum enim qui aliquod iter haud remisse susceptum conficiunt, gressus pedum ad cursum peragendum certatim ulterius promoventes, jugiterque gressum humi prius fixum veloci alterius translatione posteriorem reddentes, pertingunt facile ad viæ finem : ita qui in vitam a conditore introducti sunt, statim in ipso initio particulas temporis ingredientes, ac priorem semper posteriorem relinquentes, ad vitæ terminum perveniunt. Annon etiam præsens vita vobis videtur continua quædam et porrecta via esse, et iter ætatibus quasi quibusdam mansionibus interstinctum? quod ut profectionis initium partum maternum unicuique exhibet, ita cursus finem tentoria sepulcrorum ostendit, atque huc omnes conducit, alios citius, serius alios et hos quidem per omnia temporis intervalla profectos, illos vero ne in primis quidem vitæ stationibus commoratos. Et alias quidem vias quæ ex urbe ad urbem ducunt, licet declinare, et per eas non **165** proficisci, si quis ita volet : hæc vero, etiamsi nos differre cursum voluerimus, eos qui in se incedunt viatores violenter apprehensos ad destinatam a Domino metam trahit; nec fieri potest, dilectissimi, ut is qui semel extra portam ad hanc vitam deducendum egressus est idque iter inivit, non etiam ad illius terminum perveniat : sed unusquisque nostrum ubi e materno sinu exivit, statim temporis fluento illigatus rapitur, semper a tergo diem quam vixit relinquens, nec unquam ad hesternam, etiamsi velit, reverti valens. Nos autem lætamur cum progredimur ulterius, et permutata ætate quasi non nihil acquirentes, gaudemus ; ac beatum quiddam ducimus, cum quis ex puero vir, et ex viro senex factus est. Sed fugit nos tantum vitæ

2. Ὥστε ἀναγκαῖον καὶ λυσιτελὲς ἅπασιν, ἀδελφοὶ, καθάπερ ὁδοιπόρους ἢ δρομέας στειλαμένους ἡμᾶς, καὶ πανταχόθεν τὸ κοῦφον ταῖς ψυχαῖς πρὸς τὸν δρομον τοῦτον ἐπινοήσαντας, ἀμεταστρέπτως (85) ἐπὶ τὸ τῆς ὁδοῦ πέρας ἐπείγεσθαι. Καί με μηδεὶς ὑπολάβοι καινῶν ὀνομάτων γίνεσθαι ποιητὴν, ὅτι τὴν ἀνθρωπίνην ζωὴν ὁδὸν ἐκάλεσα νῦν. ἐπεὶ καὶ Δαβὶδ ὁ προφήτης οὕτω τὸν βίον ὠνόμασε· νῦν μὲν ὧδέ πη λέγων· Μακάριοι οἱ ἄμωμοι ἐν ὁδῷ, οἱ πορευόμενοι ἐν νόμῳ Κυρίου· νῦν δὲ πρὸς τὸν ἑαυτοῦ Δεσπότην βοῶν. Ὁδὸν ἀδικίας ἀπόστησον ἀπ' ἐμοῦ, καὶ τῷ νόμῷ σου ἐλέησόν με. Ποτὲ δὲ ὑμνῶν τὴν ὀξεῖαν τοῦ Θεοῦ κατὰ τῶν ἐπηρεαζόντων βοήθειαν, καὶ τῇ λύρᾳ προσάγων (86) μεθ' ἡδονῆς, Καὶ τίς Θεὸς πλὴν τοῦ Θεοῦ ἡμῶν ; ἔλεγεν· Ὁ Θεὸς ὁ περιζωννύων με δύναμιν, καὶ ἔθετο ἄμωμον τὴν ὁδόν μου· πανταχοῦ τὴν ἐπὶ γῆς τῶν ἀνθρώπων διατριβὴν, ἢ θαυμαζομένην ἢ φαύλην, οὕτω δεῖν προσαγορεύειν ἡγούμενος εἰκότως. Ὥσπερ γάρ οἵ τινα συντεταμένην πορείαν ἀνύοντες, ἐπὶ τὰ πρόσω τὰς τῶν ποδῶν βάσεις ἀμιλλωμένας ἀλλήλαις εἰς δρόμον ἀμείβοντες, καὶ τὴν ἀεὶ προτέραν ἐπὶ τῆς γῆς ἐρεισθεῖσαν δευτέραν ἀποδεικνύντες τῇ ταχείᾳ μεταθέσει τῆς ἄλλης, ῥᾳδίως ἐπὶ τὸ τῆς ὁδοῦ τέρμα χωροῦσιν· οὕτως οἱ πρὸς τὸ ζῆν παραχθέντες ὑπὸ τοῦ κτίσαντος, εὐθὺς ἐν ἀρχῇ τοῦ χρόνου τμήμασιν ἐπεμβαίνοντες, καὶ τὸ πρότερον ἀεὶ καταλιμπάνοντες ὕστερον, ἐπὶ τὸ πέρας φθάνουσι τῆς ζωῆς. Ἢ οὐχὶ καὶ ὑμῖν δοκεῖ συνεχής τις ὁδὸς ὑφηπλῶσθαι ἡ παροῦσα ζωὴ, καὶ πορεία διειλημμένη ταῖς ἡλικίαις καθάπερ σταθμοῖς, ἀρχὴν μὲν ἑκάστῳ τῆς ὁδοιπορίας παρέχουσα τὰς τῶν μητρῶν ὠδῖνας, τέρμα δὲ ὑποδεικνῦσα τοῦ δρόμου τὰς τῶν τάφων σκηνὰς, καὶ πρὸς ἐκείνας ἅπαντας ἄγουσα, τοὺς μὲν θᾶττον, τοὺς δὲ βραδύτερον, καὶ τοὺς μὲν διὰ πάντων τῶν τοῦ χρόνου διαστημάτων ὁδεύσαντας, τοὺς δὲ οὐδὲ τοῖς πρώτοις ἐναυλισθέντας τοῦ βίου σταθμοῖς ; Τὰς μὲν οὖν ἄλλας ὁδοὺς, ὅσαι πρὸς πόλιν ἐκ πόλεως ἄγουσιν, ἔστιν ἐκκλῖναι, καὶ μὴ ὁδεῦσαι τὸν μὴ βουλόμενον· αὐτὴ δὲ, κἂν ἡμεῖς ἀναβάλλεσθαι βουληθῶμεν τὸν δρόμον, περιλαβοῦσα πρὸς βίαν, ἐπὶ τὸ τεταγμένον ὑπὸ τοῦ Δεσπότου πέρας ἕλκει τοὺς ἐπ' αὐτῆς· καὶ οὐκ ἔστιν, ἀγαπητοὶ, τὸν ἅπαξ ὑπεκδραμόντα τὴν ἐπὶ τόνδε τὸν βίον φέρουσαν πύλην, καὶ τῆς ὁδοῦ ταύτης ἐπιβάντα, μὴ καὶ πρὸς τὸ τέλος ταύτης ἐλθεῖν· ἕκαστος δὲ ἡμῶν, μετὰ τὸ (87) τοὺς μητρῴους κόλπους ἀποφυγεῖν, εὐθὺς τοῖς τοῦ χρόνου ῥεύμασιν ἐνδεθεὶς ὑποσύρεται, κατόπιν ἀεὶ τὴν βεβιωμένην ἡμέραν ἑῶν, καὶ πρὸς τὴν χθὲς ἐπανελθεῖν οὐδέποτε, κἂν θελήσοι, δυνάμενος. Ἡμεῖς δὲ ἡδόμεθα μὲν ἐπὶ τὰ πρόσω φερόμενοι, καὶ τὰς ἡλικίας ἀμείβοντες, ὥς τι προσλαμβάνοντες, χαίρομεν· καὶ μακάριον κρίνομεν, ὅταν ἐκ παιδὸς μὲν ἀνὴρ, ἐκ

[81] Psal. CXVIII, 1. [82] ibid. 29. [83] Psal. XVII, 32, 33.

(85) Unus ms. ἀμετατρέπτως, Mox mss. duo ὑπολάβῃ. Alius cum editis ὑπολάβοι.

(86) Editio Paris. λύρᾳ προσάδων, *ad lyram canens, lyra canens.* At editio Basil. nostri quatuor mss, προσάγων *ad lyram aptans, componens.* Ibidem editio Paris. ἢ τίς. Editi et mss. quatuor καὶ τίς.

(87) Editi μετὰ τοῦ, Libri antiqui μετὰ τό,

δὲ ἀνδρὸς γένηταί τις πρεσβύτης· ἀγνοοῦμεν δὲ ἄρα, τοσοῦτον ἀπολλύντες ἑκάστοτε τῆς ζωῆς, ὅσον ἐξήσαμεν, καὶ οὐκ αἰσθανόμεθα δαπανωμένου τοῦ βίου, καίτοιγε ἀεὶ μετροῦντες αὐτὸν ἀπὸ τοῦ παραδραμόντος καὶ παραῤῥεύσαντος, οὐδὲ ἐννοοῦμεν, ὡς ἄρα ἄδηλον ὁπόσον ὁ πρὸς τὴν ὁδοιπορίαν ταύτην ἐκπέμψας ἡμᾶς ἐνδοῦναι τῷ δρόμῳ χρόνον βουλήσεται, καὶ πότε ἑκάστῳ τῶν δρομέων ἀνοίξει τῆς εἰσόδου τὰς πύλας, καὶ ὅτι δεῖ παρεσκευασμένους ἐφ' ἡμέραν εἶναι πρὸς τὴν ἐντεῦθεν ἀποδημίαν ἡμᾶς, καὶ τὸ τοῦ Δεσπότου νεῦμα περιμένειν ἑστῶσι τοῖς ὀφθαλμοῖς. Ἐστῶσαν γὰρ, φησὶν, αἱ ὀσφύες ὑμῶν περιεζωσμέναι, καὶ οἱ λύχνοι καιόμενοι· καὶ ὑμεῖς ὅμοιοι ἀνθρώποις προσδεχομένοις τὸν κύριον ἑαυτῶν, πότε ἀναλύσει ἐκ τῶν γάμων, ἵνα, ἐλθόντος καὶ κρούσαντος, εὐθέως ἀνοίξωσιν αὐτῷ. A

3. Οὐδὲ ἐθέλομεν σκοπεῖν ἀκριβῶς, ποῖα μὲν κοῦφα φορτία πρὸς τὸν τοιοῦτον δρόμον ἡμῖν καὶ συμμεθίστασθαι δύναται τοῖς συλλέξασι, καὶ τὸν ἐκεῖ περιχαρῆ ποιεῖ βίον ἡμῖν, ἴδια (88) τῶν κτησαμένων γινόμενα· ποῖα δὲ βαρέα καὶ δυσχερῆ καὶ προσηλωμένα τῇ γῇ, καὶ οὐ πεφυκότα τοῖς ἀνθρώποις οἰκειοῦσθαι καθάπαξ, οὐδὲ συγχωρούμενα διὰ τῆς στενῆς ἐκείνης πύλης ἀκολουθῆσαι τοῖς ἔχουσιν. Ἀλλ' ὅσα μὲν συλλέγειν ἐχρῆν, κατελίπομεν· ὧν δὲ ὑπερορᾶν προσῆκει, ταῦτα συλλέγομεν· καὶ ἃ μὲν ἡμῖν ἑνωθῆναι, καὶ κόσμος ὄντως γενέσθαι δύναται συμφυὴς ψυχῇ τε καὶ σώματι, τούτοις οὐδὲ προσέχομεν· ἃ δὲ ἀλλότρια μένει διηνεκῶς, μόνην ἡμῖν ἐναποματτόμενα τὴν αἰσχύνην, ταῦτα ἀθροίζειν ἐπιχειροῦμεν, μοχθοῦντες διακενῶς, καὶ πονοῦντες πόνον, οἱονεί τις ἑαυτὸν ἀπατῶν, εἰς τετρημένον πίθον ἀντλεῖν ἐθελήσειε. Τοῦτο γὰρ δήπου γνώριμον οἶμαι καὶ νηπίοις πᾶσιν, ὡς οὐδὲν τῶν ἐν τῷ βίῳ (89) τερπνῶν, ἐφ' οἷς· οἱ πλείους μεμήνασιν, ἡμέτερον ὄντως ἐστὶν, ἢ γίνεσθαι πέφυκεν. ἀλλ' ὁμοίως ἁπάντων ἀλλότρια φαίνεται, τῶν τε ἀπολαύειν δοκούντων, τῶν τε οὔτε προσελαζόντων αὐτοῖς. Οὐδὲ γὰρ εἰ χρυσόν τινες ἐν τῷ βίῳ συναγάγοιεν ἄπλετον, ἴδιος αὐτῶν μένει διηνεκῶς· ἀλλ' ἢ ζῶντας ἔτι πανταχόθεν αὐτὸν περισφίγγοντας ἀποδιδράσκει, πρὸς τοὺς δυνατωτέρους μεταῤῥυείς, ἢ πρὸς τῷ θανάτῳ γεγενημένους ἤδη καταλιμπάνει, καὶ οὐκ ἐθέλει τοῖς κτησαμένοις συνεκδημεῖν. Ἀλλ' οἱ μὲν ὑπὸ τοῦ πρὸς βίαν χωρίζοντος τὰς ψυχὰς τῆς ταλαιπώρου ταύτης σαρκὸς ἑλκόμενοι πρὸς τὴν ἀναγκαίαν ὁδὸν, πυκνὰ μεταστρεφόμενοι πρὸς τὰ χρήματα, τοὺς ἐκ νεότητος ἐπ' αὐτοῖς ἱδρῶτας ἀποδακρύουσιν· ὁ πλοῦτος δὲ εἰς ἑτέρων χεῖρας ὁρᾷ, μόνον ἐκείνοις τὸν ἐπὶ τῇ συλλογῇ μόχθον καὶ τὸ τῆς πλεονεξίας ἔγκλημα προστριψάμενος. Οὔτε εἰ ἐπὶ (90) γῆς πλέθρα κτήσαιτό τις μυρία, καὶ μεγαλοπρεπεῖς οἰκίας, καὶ ζώων ἀγέλας παντοδαπῶν, καὶ τὴν ἐν ἀνθρώποις ἅπασαν περιβάλοιτο δυναστείαν, ἀπολαύει

spatium a nobis amitti, quantum viximus, sicque inscientibus nobis vita absumitur, quanquam semper ipsam ex eo quod ante actum est, quodque jam præterfluxit, metiamur : neque cogitamus quam incertum sit, quantum nobis temporis ad hunc cursum impertire velit qui nos ad hoc iter perficiendum misit, et quando cuilibet cursori sit introitus portas aperturus, et quod oporteat nos quotidie ad profectionem hinc faciendam præparatos esse, et Domini nutum oculis fixis exspectare. *Sint* enim, inquit, *lumbi vestri præcincti, et lucernæ ardentes : et vos similes hominibus exspectantibus dominum suum, quando revertatur a nuptiis, ut, cum venerit, et pulsaverit, confestim aperiant ei* [84].

3. Neque diligenter considerare volumus, quæ sarcinæ leves sint nobis ad hunc cursum, et tales, ut cum colligentibus transferri possint, reddantque, cum possidentium sint propriæ, futuram vitam perquam hilarem : quæ vero graves sint et molestæ, atque humi defixæ, et ejusmodi, ut suapte natura hominum propriæ nunquam esse possint, nec possessores suos per angustam illam portam subsequi permittantur. Sed tamen reliquimus quæ colligenda erant : quæ vero contemnere par fuerat, collegimus. Et quæ nobiscum copulari, vereque esse possunt ornamentum animæ simul et corpori conveniens, his ne attendimus quidem : quæ vero perpetuo aliena manent, solam nobis infamiam inurentia, ea coacervare nitimur ; inanem operam sumentes, atque ejusmodi suscipientes laborem, perinde ut si quispiam se ipsum seducens, in pertusum dolium infundere voluerit. Notum enim ac perspectum vel pueris omnibus esse opinor, nihil eorum quæ in vita jucunda sunt, et quorum gratia plerique insaniunt, vere nostrum esse, aut ex se esse posse : sed constare, ipsa omnibus pariter extranea esse, tum iis qui eis frui videntur, tum iis qui ne illa quidem attingunt. Nec enim si qui in vita plurimum auri congesserint, id ipsorum proprium perpetuo manet : sed etsi undecunque constrictum, aut fugit a viventibus adhuc, transiens ad potentiores, aut jam morti proximos deserit, nec vult **166** una cum iis qui ipsum compararunt, peregre proficisci. Sed hi quidem ab eo, qui vi animas a misera hac carne separat, ad ineluctabilem migrationem tracti, frequenter convertentes se ad pecunias, sudores quos a juventute ob eas emisere, deplorant : divitiæ vero in alienas manus commigrant, posteaquam solum illis colligendi laborem atque avaritiæ crimen adsciverint. Neque si quis innumera terræ jugera

[84] Luc. XII, 35, 36.

(88) Hic virtutes ac recte facta intelliguntur, quæ propria sunt pietatem colentium.

(89) Edit. βίῳ τούτῳ. Vox ultima in veteribus libris non legitur.

(90) Voculam *ἐπί* ex antiquis libris addidimus.

possideat, et magnificas ædes, et animantium greges omnis generis, fueritque humano omni potentatu septus, his perpetuo fruitur, sed ab ipsis ad breve tempus accepto nomine, aliis iterum opes cedit, ipsum vero exigua tellus recondit. Imo etiam sæpe ante sepulturam, et antequam hinc discedat, videbit sua bona ad alios, eosque fortasse inimicos, transire. An ignoramus quam multi agri, quam multæ ædes, quam multæ gentes ac civitates, etiam adhuc viventibus qui ea possederant, aliorum dominorum nomina prioribus exutis induerint? et quemadmodum ii qui olim servituti addicebantur, conscenderint principatus thronum, qui vero domini herique vocabantur, si cum subditis sederint, bene secum actum arbitrati sint, ac succubuerint suis ipsorum servis, rebus, velut in tesserarum circumactu, derepente transmutatis?

A δι' αἰῶνος αὐτῶν· ἐπ' ὀλίγον δὲ ἀπὸ τούτων ὀνομασθεὶς, ἄλλοις πάλιν τῆς εὐπορίας ἐκστήσεται, βραχεῖαν γῆν αὐτὸς ὑποδὺς, πολλάκις δὲ καὶ πρὸ τοῦ τάφου, καὶ πρὸ τῆς ἐντεῦθεν ἀπαναστάσεως, εἰς ἑτέρους, καὶ πολεμίους τυχὸν, τὴν εὐπραγίαν ὄψεται μεταβαίνουσαν. Ἢ οὐκ ἴσμεν ὁπόσοι μὲν ἀγροὶ, πόσαι δὲ οἰκίαι, πόσα δὲ ἔθνη καὶ πόλεις, καὶ ζώντων ἔτι τῶν κτησαμένων, ἑτέρων ὀνόματα μετημφιάσαντο δεσποτῶν; καὶ ὡς οἱ μὲν πάλαι δουλεύοντες ἐπὶ τὸν τῆς ἀρχῆς θρόνον ἀνέβησαν, οἱ δὲ κύριοι καὶ δεσπόται καλούμενοι στῆναι μετὰ τῶν ἀρχομένων ἠγάπησαν, καὶ τοῖς ἑαυτῶν δούλοις ὑπέκυψαν, ὥσπερ ἐν κύβων περιτροπαῖς, μεταχθέντων (91) ἄφνω τῶν πραγμάτων αὐτοῖς;

4. Jam vero ea quæ nobis ad cibum ac potum excogitata sunt, et quidquid petulantes divitiæ ultra necessitatem ad ingrati nihilque continentis ventris obsequum adinvenere, quando nostra sunt, etiamsi perpetuo infunduntur? Quæ ubi gustum in transitu duntaxat modica quadam voluptate affecerint, mox tanquam molesta ac superflua ægre ferimus, festinanterque foras ejicimus, ut in summum vitæ discrimen venientes, si in visceribus diu permanerent. Mortem enim non paucis intulit satietas, fuitque in causa, cur nihil amplius degustarent. Lasciva denique cubilia, impurique complexus, et omnia rabiosæ atque insanientis animæ opera, nonne natura sunt detrimentum plane evidens, et pernicies clara, et dotum quæ cuique vere propriæ sunt abalienatio ac imminutio, cum corpus tenuetur in complexibus, et alimento congruentissimo atque ad conservanda membra accommodatissimo spolietur? Itaque unumquemque illorum qui cubilibus impudicis volutantur, statim post facinus, cum œstrum elanguit carnis, mensque, detestabili fine obtento eorum quæ tentavit, recollegit sese tanquam ex ebrietate aut tempestate quadam, et, ubinam sit, considerandi otium nacta est incontinentiæ suæ valde admodum pœnitet. Sentit enim corpus et imbecillius factum esse, et ad munera necessaria obeunda pigrum ac prorsus debile. Hoc igitur cum ipsi quoque pædotribæ intelligerent, continentiæ legem in palæstris sanxerunt, adolescentium corpora a voluptatibus tuta servantem, eisque certantibus ne aspicere quidem elegantes formas permittentem, si vellent capita sua coronis exornare, quod incontinentia risum in luctatione afferat, non coronam.

B C D

4. Τά γε μὴν εἰς βρῶσιν ἡμῖν ἐπινενοημένα καὶ πόσιν, καὶ πάντα, ὅσα πέρα τῆς χρείας ὁ πλοῦτος ὑβρίζων ἐμηχανήσατο πρὸς θεραπείαν τῆς ἀχαρίστου καὶ μηδὲν στεγούσης γαστρὸς, πότ' ἂν ἡμέτερα γένοιτο, κἂν ἐπαντλῆται διηνεκῶς; Ἃ γε μικράν τινα τῇ γεύσει μόνον ἐναποθέμενα κατὰ τὴν πάροδον ἡδονὴν, εὐθὺς ὡς ὀχληρὰ καὶ περιττὰ δυσχεραίνομεν, καὶ μετὰ σπουδῆς ἔξω ποι βάλλομεν, ὡς εἰ τοῖς σπλάγχνοις ἐγχρονίσοι, τὰ μέγιστα περὶ τοῦ ζῆν κινδυνεύσοντες (92). Πολλοῖς γοῦν ὁ κόρος ἤγαγε θάνατον, καὶ τοῦ μηδενὸς ἀπολαύειν ἔτι γελένηται πρόξενος. Κοῖται δὲ ἀσελγεῖς, καὶ βέβηλοι συμπλοκαὶ, καὶ πάντα ὅσα λυττώσης ἔργα καὶ παραφόρου ψυχῆς, οὐχὶ πρόδηλος πάντη (93) ζημία τῇ φύσει, καὶ βλάβη περιφανὴς, καὶ τῶν ἰδίων ὄντως ἑκάστου μᾶλλον ἀλλοτρίωσίς τε καὶ μείωσις, ἐλαττουμένου τοῦ σώματος ἐν ταῖς μίξεσι, καὶ τῆς γνησιωτάτης καὶ συνεκτικωτάτης τῶν μελῶν ἀποσυλωμένου τροφῆς; Τοιγαροῦν ἑκάστου τῶν ταῖς ἀσελγείσιν ἐγκαλινδηθέντων εὐναῖς, μετὰ τὴν πρᾶξιν εὐθὺς, ὅταν ὁ μὲν τῆς σαρκὸς οἶστρος ἀπολαρανθῇ, πρὸς τὸ βδελυρὸν δὲ ὧν ἐνεχείρησε πέρας ἐλθὼν ὁ νοῦς, ὥσπερ ἐκ μέθης ἢ χειμῶνός τινος, τοῦ λογίσασθαι, ποῖ ποτέ ἐστι. λάβοι σχολὴν, σφοδρός τις εἰσέρχεται τῆς ἀκρασίας μετάμελος. Ἀδρανεστέρου τε γὰρ αἰσθάνεται γεγενημένου τοῦ σώματος, καὶ πρὸς τὴν τῶν ἀναγκαίων ἐργασίαν νωθροῦ, καὶ παντάπασιν ἀσθενοῦς. Τοῦτο δὴ ἄρα καὶ τοῖς παιδοτρίβαις κατανοήσασιν ὁ τῆς σωφροσύνης ἐν ταῖς παλαίστραις γέγραπται νόμος (94), ἄσυλα παρὰ τῶν ἡδονῶν τοῖς νεκνίσκοις φυλάττων τὰ σώματα, καὶ οὐκ ἐπιτρέπων ἀγωνιζομένοις αὐτοῖς, οὐδὲ ὅσον προσβλέψαι ταῖς λαμπούσαις μορφαῖς, εἴγε ἐθέλοιεν στεφανωθῆναι τὴν κεφαλὴν, ὡς τῆς ἀκρασίας γέλωτα ἀγούσης ἐν τῷ παλαίειν, οὐ στέφανον.

5. Hæc quidem tanquam aliena omnino atque inania, et quæ nullius propria esse possint, operæ pretium est clausis oculis præterire: eorum vero quæ vere nostra sunt, convenit **167** curam mul-

5. Ταῦτα μὲν ὡς ἀλλότρια πάντη καὶ περιττὰ, καὶ οὐδενὸς ἴδια γενέσθαι δυνάμενα, παρατρέχειν καλὸν, τοὺς ὀφθαλμοὺς ἐπιμύσαντας· τῶν δέ ὄντως ἡμετέρων πρόνοιαν προσήκει ποιεῖσθαι πολλὴν. Τί δὲ ὄντως

(91) Reg. primus περιτροπαῖς μετατεθέντων.

(92) Antiqui tres libri κινδυνεύοντες. At Reg. secundus et editi κινδυνεύσοντες. Mox. Colb. primus Κοῖται δὲ καί.

(93) Editi παντι. At mss. πάντη.

(94) Lege Ducæum in illud, γέγραπται νόμος.

ἡμέτερον; Ψυχή τε, ᾗ ζῶμεν, λεπτή τις οὖσα καὶ νοερά, καὶ οὐδὲν βεομένη τῶν βαρυνόντων· καί σῶμα, τὸ ταύτῃ δοθὲν ὄχημα πρὸς τὸν βίον παρὰ τοῦ κτίσαντος. Τοῦτο γὰρ ἄνθρωπος· νοῦς ἐνδεδεμένος προσφόρῳ καὶ πρεπούσῃ σαρκί. τοῦτο ὑπὸ τοῦ πανσόφου τεχνίτου τῶν ὅλων ἐν τοῖς μητρῴοις ἡμῶν πλάττεται κόλποις. Τοῦτο εἰς φῶς ἐκ τῶν σκοτεινῶν ἐκείνων θαλάμων ὁ τῶν ὠδίνων ἄγει καιρός. Τοῦτο ἄρχειν ἐτάχθη τῶν ἐπὶ γῆς. Τούτῳ γυμνάσιον ἀρετῆς ἡ κτίσις ὑφήπλωται. Τούτῳ κεῖται νόμος, μιμεῖσθαι τὸν πλείστην εἰς δύναμιν, καὶ τὴν ἐν οὐρανοῖς εὐταξίαν σκιαγραφεῖν ἐπὶ γῆς. Τοῦτο, ἐντεῦθεν καλούμενον, ἐκπανίσταται. Τοῦτο τῷ τοῦ πέμψαντος Θεοῦ παρίσταται βήματι. Τοῦτο εὐθύνεται· τοῦτο δέχεται τὴν τῶν ἐντεῦθα πεπολιτευμένων ἀντίδοσιν. Καὶ τὰς ἀρετὰς δὲ ἡμέτερα κτήματα γενόμενα εὕροι τις ἄν, ὅταν ἐξ ἐπιμελείας συνυφανθῶσι τῇ φύσει· καὶ οὔτε ἐπὶ γῆς μοχθοῦντας ἡμᾶς ἀπολιμπάνειν ἐθέλουσιν, ἢν μὴ πρὸς βίαν αὐτάς ἐκόντες ἀποδιώξωμεν ταῖς τῶν χειρόνων ἐπαγωγαῖς· ἐκεῖσέ τε ἐπειγομένων προτρέχουσι, καὶ τοῖς ἀγγέλοις τὸν κτησάμενον (95) συντάττουσι, καὶ λάμπουσι δι' αἰῶνος ὑπὸ τοῖς τοῦ κτίσαντος ὀφθαλμοῖς. Πλοῦτος δὲ, καὶ δυναστεία, καὶ περιφάνεια, καὶ τρυφὴ, καί πᾶς ὁ τοιοῦτος ὄχλος, ὁ καθ' ἡμέραν ἐκ τῆς ἡμετέρας ἀνοίας αὐξανόμενος, οὔτε συμπροῆλθέ πρὸς τὸν βίον ἡμῖν, οὔτε συναπῆλθέ τισιν, ἀλλὰ τὸ τῷ δικαίῳ πάλαι ῥηθὲν ἐπὶ παντὸς ἀνθρώπου πέπηγε καὶ κρατεῖ· Γυμνὸς ἐξῆλθον ἐκ κοιλίας μητρός μου, γυμνὸς καὶ ἀπελεύσομαι.

6. Ὁ μὲν οὖν ἄριστα βουλευόμενος, τῆς ψυχῆς ὅτι μάλιστα φροντίσει, καὶ τοῦτο διὰ πάντων πειράσεται σώζειν εἰλικρινές τε καὶ γνήσιον· τῆς σαρκὸς δὲ ἢ λιμῷ τηκομένης, ἢ κρυμῷ καὶ θάλπει πρεσπαλαισάσης, ἢ νόσοις ἀλγυνομένης, ἢ πασχούσης τι παρά τινων βίαιον (96), ὀλίγον ποιήσεται τὸν λόγον, τὸ τοῦ Παύλου φωνῶν ἐφ' ἑκάστου τῶν δυσχερῶν, καὶ φθεγγόμενος· Εἰ καὶ ὁ ἔξωθεν ἡμῶν ἄνθρωπος φθείρεται, ἀλλ' ὁ ἔσωθεν ἀνακαινοῦται ἡμέραν καθ' ἡμέραν. Καὶ οὔτε τοὺς ὑπὲρ τοῦ ζῆν κινδύνους προϊόντας ὁρῶν, φανήσεται δειδιώς, ἀλλ' ἑαυτῷ λέξει θαῤῥῶν· Οἴδαμεν, ὅτι, ἐὰν ἡ ἐπίγειος ἡμῶν οἰκία τοῦ σκήνους καταλυθῇ, οἰκοδομὴν ἐκ Θεοῦ ἔχομεν, οἰκίαν ἀχειροποίητον, αἰώνιον ἐν τοῖς οὐρανοῖς. Εἰ δὲ τις ἐθέλοι φείδεσθαι καὶ τοῦ σώματος, ὡς μόνου κτήματος ἀναγκαίου ψυχῇ, καὶ συνεργοῦντος αὐτῇ πρὸς τὸ ζῆν ἐπὶ γῆς, μικρὰ πρὸς τὰς τούτου χρείας ἐπιστραφήσεται, καὶ ὥστε συνέχειν μόνον αὐτὸ, καὶ τῇ τῆς ψυχῆς ὑπηρεσίᾳ διὰ μετρίας ἐπιμελείας ἐῤῥωμένον τηρεῖν, μὴ μέντοιγε ἐπιτρέπειν ὑπὸ κόρου σκιρτᾷν. Εἰ δὲ ἴδοι ποτὲ ταῖς τοῦ πλείονος καὶ πέρα τοῦ λυσιτελοῦντος ἐπιθυμίαις φλεγόμενον, βοήσει πρὸς αὐτὸ τὸ του Παύλου νομοθετῶν· Οὐδὲν

tam habere. Quid autem vere nostrum est? Anima qua vivimus, quæ tenuis est ac intelligens, cuique nihil eorum quæ gravant opus est, et corpus quod ei pro vehiculo ad transigendam vitam a conditore datum est. Hoc enim homo est, mens accommodæ ac congruenti carni illigata. Hoc a sapientissimo universorum opifice in utero materno formatur. Hoc in lucem ex tenebrosis illis thalamis educit pariendi tempus. Hoc, rebus terrenis ut imperaret, constitutum est. Huic substrata creatura est ad virtutis exercitium. Huic posita lex est, ut pro viribus imitetur conditorem, atque disciplinam cœlestem in terris adumbret. Hoc abscedit, hinc evocatum. Hoc ad Dei qui ipsum misit, tribunal sistitur: hoc in judicium vocatur: hoc eorum quæ per vitam patravit debitam mercedem recipit. Atque virtutes quoque possessiones nostras fieri deprehenderit quis, ubi fuerint cum natura diligenter contextæ; et neque laborantes nos in terra volunt deserere, nisi vitiis introductis eas per vim sponte fugaverimus, et ad futuram vitam festinantes præcurrunt, et collocant inter angelos suum possessorem, et sub conditoris oculis æternum fulgent. Divitiæ vero, et potentatus, et claritudo, et deliciæ, et omnis ejusmodi turba quotidie per nostram insipientiam augescens neque introivit nobiscum in vitam, neque cum illis unquam abiit: sed in unoquoque homine fixum et ratum manet, quod olim a justo dictum est: *Nudus egressus sum ex utero matris meæ, nudus etiam revertar*[85].

6. Itaque qui sibi optime consulit, curabit animam quam maxime, hocque modis omnibus et sincerum et genuinum servare conabitur: carnis vero sive fame conficiatur, sive cum frigore aut calore luctetur, sive a morbis excrucietur, sive violentum quid ab aliquibus perpetiatur, rationem parvam habebit, illud Pauli in singulis adversitatibus proferens, ac dicens: *Licet exterior homo noster corrumpatur, interior tamen renovatur de die in diem*[86]. Et ubi venire se in vitæ periculum viderit, haudquaquam apparebit timidus: sed sibi ipse confidenter dicturus est: *Scimus quod si terrestris nostra domus hujus tabernaculi dissolvatur, ædificationem ex Deo habemus: domum non manufactam, æternam in cœlis*[87]. Si quis tamen voluerit corpus etiam commiserari, tanquam quod una possessio sit, quæ animæ necessaria est, eique ad vitam in terra degendam suppetias fert, exiguam necessitatem ejus curam suscipiet, ut illud et contineat tantum, et per mediocrem curam sanum conservet ad animæ ministerium, non ita autem ut ipsum satietate lascivire sinat. Quod si viderit illud plurium desiderio incendi, idque citra necessitatem,

[85] Job I 11. [86] II Cor. IV, 16. [87] II Cor. V, 1.

(95) Editio Basil. et Colb. primus ἀγγέλοις τοῦ κτισαμένου, *eosque qui festinaverunt, cum angelis conditoris collocant.* Alii tres mss. τοῦ κτησαμένου. Editio Paris. τὸν κτησάμενον.

(96) Colb. primus τινων βιαίων, *a quibusdam violentis.* Nec ita multo post Reg. tertius κινδύνους προσιόντας.

ei reclamabit, præscribens illud Pauli: *Nihil intulimus in hunc mundum; conspicuum est, quod neque auferre quidquam possumus. Habentes autem alimenta, et quibus tegamur,* **168** *his contenti erimus* [88]. Etenim si hæc perpetuo corpori occinat, inclametque, illud et morigerum et semper ad profectionem cœlestem expeditum reddet, eritque auxilio majori ad ea quæ proposita sunt obeunda munia: sin autem insolens ac protervum esse permiserit, et quibusvis quotidie tanquam immanem quamdam bestiam oppleri, tum demum ipsius pondere ad terram violenter vergente attractus, jacebit inaniter ingemiscens. Quin et ad Dominum adductus, et terreni illius itineris sibi commissi fructum rogatus, nec reddere valens, plurimum lamentabitur, etenim perpetuis tenebris habitabit, delicias, eorumque fallaciam non parum incusans, quibus salutis tempus sibi ademptum est. Sed nihil tunc utilitatis ex lacrymis capiet. *In inferno* enim *quis tibi confitebitur?* inquit David [89].

7. Caveamus igitur quam celerrime fieri poterit, ne nos ipsi sponte suffocemus. Quod si quispiam jam olim inescatus, aut divitiarum pulverem inique apud se coacervavit, earumque curis illigavit animum, aut lasciviæ scelus quod vix elui potest, naturæ adjunxit, aut criminibus aliis semet exsatiavit: is, dum adhuc tempus est, antequam ad integrum exitium perveniat, deponat majorem sarcinarum partem, et priusquam navis submergatur, mercium indecore congestarum faciat jacturam, atque operarios marinos imitetur. Illi enim, etiamsi necessariorum aliquid in navi vehant, tamen si ex pelago insurgat in se effervescens quædam tempestas, et navem pondere pressam minetur obruere, quam velocissime possunt, onus magna ex parte allevant, ac merces indiscriminatim jaciunt in mare, ut navim reddant fluctibus superiorem, et animabus solis atque corporibus, si modo fieri possit, vitandi periculi locum præbeant. Imo etiam hæc apud nos et statuere et exsequi longe magis nobis quam illis convenit. Illi enim quidquid tandem ejecerint, illico amittunt, et de cætero incidunt inviti in paupertatem, nos vero quo citius parvum hoc onus projecerimus, eo ampliores præstantioresque divitias animabus nostris accumulabimus. Scortatio namque, et quæcunque talia sunt, ejecta pereunt, et eo deveniunt ut ne sint quidem amplius, cum lacrymis deleantur: sanctimonia vero et justitia in illorum postea locum transeunt, res leves, et quæ fluctibus nullis queant obvolvi. Neque vero pecuniæ probe ejectæ pereunt effundentibus ac projicientibus: sed quasi in alias quasdam onerarias naves tutiores, paupe-

A εἰσηνέγκαμεν εἰς τὸν κόσμον τοῦτον· δῆλον, ὅτι οὐδὲ ἐξενεγκεῖν τι δυνφάμεθα. Ἔχοντες δὲ διατροφὰς καὶ σκεπάσματα, τούτοις ἀρκεσθησόμεθα. Ταῦτα μὲν γὰρ ἐπᾴδων αὐτῷ συνεχῶς καὶ βοῶν, εὐήνιόν τε αὐτὸ καὶ κοῦφον ἀεὶ πρὸς τὴν οὐράνιον ὁδοιπορίαν ἐργάσεται, καὶ μᾶλλον εἰς τὰ προκείμενα κτήσεται συνεργόν· εἰ δὲ ὑβρίζειν αὐτὸ συγχωρήσοι, καὶ πάντων ἐφ' ἡμέραν ἐμπίπλασθαι, καθάπερ τι θηρίον ἀνήμερον, ὕστερον ταῖς βιαίοις αὐτοῦ πρὸς γῆν ἀνθολκαῖς συνεπισπασθεὶς, κείσεται στένων ἀνόνητα (97). Καὶ πρὸς τὸν Δεσπότην ἀχθεὶς, καὶ τῆς ἐπὶ γῆς πορείας τῆς ἐνδοθείσης αὐτῷ τὸν καρπὸν ἀπαιτούμενος, εἶτα οὐκ ἔχων δοῦναι, θρηνήσει μακρὰ, καὶ σκότος οἰκήσει διηνεκὲς, πολλὰ τῇ τρυφῇ καὶ τῇ ταύτης πλάνῃ μεμφόμενος, ὑφ' ἧς τὸν τῆς σωτηρίας ἐσυλήθη καιρὸν· οὐδὲν δὲ ἐκ τῶν δακρύων ἔτι κερδαίνων. Ἐν γὰρ τῷ ᾅδῃ τίς ἐξομολογήσεταί σοι; φησὶν ὁ Δαβίδ.

7. Φύγωμεν οὖν ὅπως ἔνι τάχους, μὴ ἑαυτοὺς ἐκόντες συμπνίξωμεν. Εἰ δ' ἄρα τις καὶ πάλαι δελεασθεὶς, ἢ πλούτου κόνιν ἐξ ἀδικίας ἐφ' ἑαυτὸν συνεφόρησε (98), καὶ τὸν νοῦν ταῖς τούτου μερίμναις κατέδησεν, ἢ μύσος ἀσελγείας προσῆψε τῇ φύσει δυσέκνιπτον, ἢ τῶν ἄλλων ἐγκλημάτων ἐπλήρωσεν ἑαυτόν· οὗτος, ὡς ἔτι καιρὸς, πρὶν ἐλθεῖν εἰς τελείαν ἀπώλειαν, ἀποθέσθω τῶν φορτίων τὰ πλείονα, καὶ πρὶν ὑποβρύχιον γενέσθαι τὸ σκάφος, ἐκβολὴν ποιησάσθω τῶν ἀγωγίμων, ἃ μὴ δεόντως συνέλεξε, C καί μιμησάσθω τοὺς τῆς θαλάττης ἐργάτας. Ἐκεῖνοι γὰρ, εἰ καί τι τῶν ἀναγκαίων ἐπὶ τῆς νηὸς ἄγοντες τύχοιεν, κλύδων δὲ ἐπαναστῇ ζέων ἐκ του πελάγους αὐτοῖς, καὶ καλύπτειν ἀπειλήσῃ (99) πεπιεσμένην τῷ φόρτῳ τὴν ναῦν, ὅπως ἔχουσι τάχους, τὸ πολὺ τοῦ βάρους ἀποσκευάζουσι, καὶ τὴν ἐμπορίαν ἀφειδῶς ἀντλοῦσιν εἰς θάλασσαν, ὥστε ὑψηλοτέραν ποιῆσαι τὴν ναῦν τοῦ κύματος, καί μόναις ταῖς ψυχαῖς, εἴπερ οἷόν τε, καὶ τοῖς σώμασιν ἐν τοῦ κινδύνου δοῦναι φυγήν (1) Πολλῷ δὲ ἐκείνων δήπου μᾶλλον ταῦτα ἡμᾶς βουλεύεσθαί τε πρρσήκει καὶ πράττειν. Ἐκεῖνοι μὲν γὰρ ὅπερ ἂν ἀποῤῥίψωσιν, εὐθέως ἀπώλεσαν, καὶ περίεσταται λοιπὸν βία πενίας αὐτοῖς· ἡμεῖς δὲ ἐφ' ὅσον ἂν τὸν πονηρὸν ἐξαντλήσωμεν φόρτον, πλείονα καὶ βελτίονα ταῖς ψυχαῖς D πλοῦτον ἐπισωρεύσομεν. Πορνεία μὲν γὰρ, καί ὅσα τοιαῦτα, ῥιφέντα διόλλυται, καὶ πρὸς τὸ μηδὲ εἶναι χωρεῖ, λυθέντα τοῖς δάκρυσιν· ἁγιότης δὲ καὶ δικαιοσύνη λοιπὸν εἰς τὸν ἐκείνων μεθίσταται χῶρον, πράγματα κοῦφα, καὶ οὐκ εἰδότα κύμασι καλυφθῆναί τισι. Τὰ χρήματά γε μὴν, ἐκβληθέντα καλῶς, οὔτε ἀπόλλυται τοῖς ἐκβαλοῦσι καὶ ῥίψασιν· ἀλλ' ὥσπερ εἰς ὁλκάδας ἄλλας ἀσφαλεστέρας τινὰς, τὰς

[88] I Tim. VI, 7, 8. [89] Psal. VI, 6.

(97) Editi *ἀνόνητα*. Antiqui tres libri *ἀνόητα*, et ita legerat interpres.

(98) Unus Colb. *ἐφ' ἑαυτὸν συνήγαγεν*, sensu haud dissimili.

(99) Editi *ἀπειλήσει*. At mass. *ἀπειλήσῃ*.

(1) Editi et Reg. secundus *δοῦναι φυγήν*· Alii tres mss. *φυγεῖν*.

τῶν πενήτων μετατεθέντα γαστέρας, διασῴζεται καὶ φθάνει πρὸς λιμένας ἐλθόντα, καὶ φυλάττεται τοῖς ἐκβάλλουσι, κόσμος, οὐ κίνδυνος.

8. Βουλευσώμεθα τοίνυν, ἀγαπητοὶ, περὶ ἑαυτούς (2) τι φιλάνθρωπον, καὶ τὸ τῆς εὐπορίας ἄχθος, ἅπερ ὅλως ἐθέλοιμεν ποιήσασθαι κέρδος ἡμέτερον, πολλοῖς διανείμωμεν, οἱ βαστάσουσί τε αὐτὸ περιχαρῶς, καὶ τοῖς τοῦ Δεσπότου κόλποις, ἀσύλοις ταμείοις, ἐναποκλείσουσιν, Ὅπου σὴς οὐκ ἀφανίζει, οὐδὲ λῃσταὶ διορύττουσιν, οὐδὲ κλέπτουσι. Δῶμεν ἐξουσίαν ὑπερχυθῆναι βουλομένῳ πρὸς τοὺς δεομένους τῷ πλούτῳ. Μὴ παραδράμωμεν τοὺς ἐν ὀφθαλμοῖς ἡμῶν ἔτι καὶ νῦν κειμένους Λαζάρους, μηδὲ τῶν ψιχίων τῆς ἡμετέρας τραπέζης ἀρκούντων αὐτοῖς εἰς κόρον βασκήνωμεν· μηδὲ, τὸν ἀνήμερον ἐκεῖνον ζηλώσαντες πλούσιον, πρὸς τὴν αὐτὴν ἐκείνῳ τῆς γεέννης φλόγα μετέλθωμεν. Ἐπεὶ πολλὰ μὲν τοῦ Ἀβραὰμ δεηθησόμεθα τότε, πολλὰ δὲ ἑκάστου τῶν βεβιωκότων καλῶς· οὐδὲν δὲ ἔσται κέρδος ἡμῖν τῆς βοῆς· Ἀδελφὸς γὰρ οὐ λυτροῦται (3), λύτρώσεται ἄνθρωπος ; Ἐρεῖ δὲ ἕκαστος ἐκείνων ἡμῖν κεκραγώς· Μὴ ζήτει φιλανθρωπίαν, ἣν αὐτὸς ἐφ' ἑτέρων ἠγνόησας· μηδὲ βούλου λαβεῖν οὕτω μεγάλα σὺ τῶν ἐλαττόνων φεισάμενος. Ἀπόλωλε τούτων ὧν ἐν τῷ βίῳ συνέλεξας. Δάκρυε νῦν, ἐπειδὴ τότε δακρύοντα τὸν ἀδελφὸν ὁρῶν οὐκ ἠλέησας. Ταῦτα ἐροῦσι, καὶ δικαίως, ἡμῖν. Δέδοικα δέ ἐγὼ, μὴ καὶ πικροτέροις ἡμᾶς τούτων βάλωσι ῥήμασιν, ἐπειδὴ καὶ νικῶμεν ἐκεῖνον, ὡς ἴστε, τῇ πονηρίᾳ τὸν πλούσιον. Οὐδὲ γὰρ φειδόμενοι καθάπαξ πλούτου, τοὺς ἐρριμμένους χαμαὶ παρατρέχομεν ἀδελφοὺς, οὐδὲ τοῖς παισὶν ἢ τοῖς ἄλλοις οἰκείοις τὴν εὐπορίαν φυλάττοντες, ἀποκλείομεν τοῖς δεομένοις τὰς ἀκοάς· ἀλλὰ τὴν δαπάνην μετατιθέντες ἐπὶ τοῖς χείροσι, καὶ τὸ φιλότιμον ἀκόνην πονηρίας ποιούμενοι τοῖς ταύτην ἐπιτηδεύουσι. Πόσαι γὰρ ἤδη πόσοι τῶν ἐνίων περιεστήκασι τράπεζαν ! οἱ μὲν αἰσχροῖς ῥήμασι τὸν ἑστιάτορα θέλγοντες, οἱ δὲ ἀτόποις βλίμμασί τε καὶ σχήμασι τὸ τῆς ἀκρασίας ἐκκαίοντες πῦρ· οἱ δὲ τοῖς εἰς ἀλλήλους σκώμμασι γέλωτα τῷ κεκληκότι κατασκευάζειν ἐθέλοντες· ἄλλοι δὲ ἐψευσμένοις ἐπαίνοις ἀπατῶντες (4) αὐτόν. Καὶ οὐ τὸ μὲν οὕτως ἑστιαθῆναι λαμπρῶς μόνον κερδαίνουσιν, ἀλλὰ καὶ τὰς χεῖρας πεπληρωμένας πολυτελῶν δώρων κατάγουσι, καὶ μανθάνουσι παρ' ἡμῶν, ὅτι λυσιτελεῖ μᾶλλον τῶν ἀρετῶν τὰ τοιαῦτα μετιέναι καὶ πράττειν αὐτοῖς. Εἰ δὲ παρασταίη πένης ἡμῖν,

rum videlicet ventres, exportatæ conversantur, et ad portus perveniunt, custodiunturque jacientibus, quibus ornamento sunt, non periculo.

8. Statuamus igitur de nobismetipsis, dilectissimi, humanius quiddam, et divitiarum onus, si modo nobis prodesse plane velimus, multis distribuamus: quid illud et transvehent perquam læte, et in Domini sinu, velut in promptuariis tutissimis recondent, *Ubi tinea non demolitur, neque fures effodiunt, neque furantur*[90]. Divitiis effundi in egenos cupientibus per nos liceat. Ob oculos nostros hodieque jacentes Lazaros ne prætereamus, neque eis mensæ nostræ micas[91], **169** quæ ad ipsos saturandos sufficiunt, invideamus, atque inimitem illum divitem imitati, ad eamdem atque ipse gehennæ flammam veniamus. Nam multum quidem tunc Abrahamum rogabimus, multum etiam quoscunque qui vitam suam probe transegerint: sed lucrum nullum ex nostro clamore consecuturi. *Frater* enim *non redimit, redimet homo*[92] ? Unusquisque autem illorum clamans dicturus nobis est: Commiserationem quam ipse erga alios ignorasti, ne quæras, neque velis accipere adeo magna, tu, qui a minoribus erogandis abstinuisti. Collectis in vita bonis fruere. Lacrymare nunc, cum tunc lacrymantem fratrem intuens, ejus non sis misertus. Hæc dicent nobis, nec injuria. Imo vereor ne nos impetant acerbioribus etiam verbis, cum divitem illum, ut scitis, improbitate superemus. Neque enim, ut divitiis prorsus parcamus, humi prostratos fratres præterimus: neque ut opes nostras liberis aut aliis propinquis servemus, aures precibus egenorum occludimus; sed ut ad deteriora transmota impensa, munificentiam pravitatis incitamentum faciamus iis, qui eam sectantur. Quot enim utriusque sexus quorumdam mensam circumstant! quorum alii obscenis verbis oblectant convivatorem, alii indecoris et obtutibus et gestibus incontinentiæ ignem accendunt, alii dicteriis mutuis voluntarisum invitanti movere, alii laudibus falsis eum circumveniunt. Nec hoc modo lucri faciunt, ut convivio ita splendido excipiantur: sed manus etiam pretiosis muneribns plenas referunt; et discunt ex nobis, esse sibi utilius prosequi talia, et efficere, quam virtutem colere. Quod si in nostrum conspectum pauper venerit, qui vix etiam præ fame loquatur, aversamur hominem

[90] Matth. VI, 20. [91] Luc. XVI, 20. [92] Psal. XLVII 8.

(2) Editi περὶ ἑαυτῶν. Antiqui tres libri ἑαυτούς. Alius αὐτούς.

(3) Colb. primus οὐ λυτρώσεται, *non redimet homo*. Vocula οὐ non reperitur neque in aliis tribus mss. neque in vulgatis. Suspicor autem particulam οὐ additam fuisse ab aliquo, qui ejus loci sententiam non assequeretur. Etenim non intelligebat fieri posse, ut homo redimeret: in quo ipsum errasse non puto. Sed in eo mihi videtur peccasse, quod debuisset potius notam interrogationis post vocem ἄνθρωπος ponere: ut sit sensus, *Si non redimit frater, redimetne homo?* Neque vero hoc dicimus conjectura aliqua ducti: sed re ipsa interrogationis nota in antiquis duobus libris invenitur.

(4) Ubi in utraque editione legitur ἐπαίνοις πλάττοντες, ibi vitii aliquid subesse recte judicavit Combefisius: sed quod addit, pro πλάττοντες, legi suo periculo oportere aut πλάζοντες, aut βλάπτοντες, aut πράττοντες, in eo falli videtur. Nec rectius legitur in antiquis tribus libris: quorum in primo scriptum fuit ἐπαίνοις πράττοντες, in aliis vero duobus, ἐπαίνοις σπαράττοντες. At Reg. primus recte habet ἐπαίνοις ἀπατῶντες, *falsis laudibus decipientes*. Paulo ante in antiquis duobus libris legitur τοῖς ἀλλήλων σκώμμασι.

eamdem atque nos naturam habentem, fastidimus, festinanter transimus, quasi veriti, ne si etiam lentius gradiamur, ejusdem miseriæ efficiamur participes. Et si in terram oculos, calamitate pudorem et incutiente, dimiserit, eum hypocrisis dicimus artificem esse: si vero libere ac confidenter, fame graviter exstimulatus, aspexerit nos, e contrario impudentem appellamus ac violentum. Et si integris vestibus a quopiam sibi datis contectus fuerit, quasi inexplebilem repellimus, ac juramus pauperatem ab illo simulari: si vero panniculis putridis amiciatur, rursus abigimus uti male olentem, et quamvis Conditoris nomen precibus suis admisceat, continuoque interposita religione oret, ne in similes ærumnas incidamus, tamen immisericordem nostram voluntatem flectere non potest. Quapropter gehennæ ignem graviorem quam qui divitem illum combussit [93], reformido. Quod si tempus permitteret, satisque esset virium, illius vobis, uti Scriptura docuit, explicata historia tota, loquendi muneri satisfecissem: **170** nunc vero tempus est defatigatos vos dimittere. Ipsi autem si quid ob mentis simul ac linguæ imbecillitatem prætermissum a nobis sit, id animo impressum in quorumdam pharmacorum morem animarum vulneribus admovete. *Da* enim *sapienti occasionem, et sapientior erit*, inquit Scriptura [94]. *Potens est autem Deus omnem gratiam abundare facere in vobis, ut in omnibus semper omnem sufficientiam habentes, abundetis in omne opus bonum* [95].

9. Verum jam ad portum, ut videtis, deductam orationem nostram fratres quidam ad consilii suasionisque cursum revocant, jubentes, ne quæ heri miracula a Domino facta sunt, prætereamus, neque tropæum a Servatore contra diaboli rabiem erectum obticeamus; sed demus vobis inter hymnos canendos exultandi occasionem. Nam, ut scitis, diabolus iterum suam in nos rabiem ostendit, ignisque flamma armans semetipsum, septa oppugnavit Ecclesiæ. At rursus communis mater vicit, et id manichamenti intorsit in ipsum hostem, nec quidquam ille effecit, nisi quod odium suum prodidit. Gratia reflatu repressit vim hostis atque impetum; permansit templum illæsum. Non potuit admota ab hoste tempestas concutere petram, super quam Christus gregis sui ovile ædificavit [96]. Inter nos se etiam nunc collocavit, qui olim in Babylone fornacem ignis exstinxit [97]. Quantum putatis ingemiscat hodie diabolus, conatus ejus quem sibi in animum induxerat, non assecutus finem. Nam vicinum Ecclesiæ rogum hostis ille incendit, ut prosperos nostros successus infestaret. Jam flamma violentis illius flatibus undecunque excitata, super

μόλις ὑπὸ τοῦ λιμοῦ καὶ φθεγγόμενος, ἀποστρεφόμεθα τὸν ὁμοφυῆ, βδελυττόμεθα, μετὰ σπουδῆς ἀποτρέχομεν, ὥσπερ δεδοικότες μὴ καὶ τῆς δυσπραγίας αὐτῆς ἐκ τοῦ σχολαίτερον βαδίσαι μετάσχωμεν. Καὶ, εἰ μὲν εἰς γῆν νεύσοι, τὴν συμφορὰν αἰσχυνόμενος, ὑποκρίσεως εἶναι λέγομεν ἐργάτην αὐτόν· εἰ δὲ μετὰ παῤῥησίας προσβλέψοι διὰ τὸ βαρὺ τοῦ λιμοῦ κέντρον ἡμᾶς, ἀναιδῆ πάλιν καλοῦμεν καὶ βίαιον. Καὶ, εἰ μὲν τύχοι καλυπτόμενος ὑγιέσιν ἐσθήμασιν δεδωκότος τινός, ὡς ἄπληστον ἀπελαύνομεν, καὶ ὀμνύμεθα προσποιεῖσθαι πενίαν αὐτόν· εἰ δὲ σκεπάζοιτο σεσηπόσι ῥακίοις, ὡς ὀθωνίοις πάλιν διώκομεν, καὶ οὔτε τὸ τοῦ κτίσαντος ὄνομα ταῖς ἱκετηρίαις ἐκεῖνος ἀναμιγνύς, οὔτε τὸ μὴ τοιούτοις πάθεσι περιπεσεῖν ἡμᾶς ἐξορκῶν συνεχῶς, δύναται τὴν ἀνελεῆ κάμψαι προαίρεσιν. Διὰ ταῦτα ὑφορῶμαι βαρύτερον τῆς γεέννης τὸ πῦρ ἢπερ ἐκεῖνος ὁ πλούσιος. Εἰ μὲν οὖν ὁ καιρὸς ἐνεδίδου, δύναμίς τε ἀρκοῦσα ὑπῆν, πάντα ἂν ὑμῖν τὰ κατ' ἐκεῖνον, ὅπως ἔδειξεν ἡ Βίβλος, ἐπεξελθὼν ἀπέδωκα τὴν ἐργασίαν τῶν λόγων· νῦν δὲ ὥρα διαφεῖναι πεπονηκότας ὑμᾶς. Αὐτοὶ δὲ εἴ καί τι παραλελοίπαμεν δι' ἀσθένειαν ἐννοίας ἅμα καὶ γλώττης, ἑαυτοῖς ἀναπλάττοντες, ὥσπερ τινὰ φάρμακα τοῖς τῶν ψυχῶν προσαγάγετε τραύμασι. Δίδου γὰρ σοφῷ ἀφορμήν, καὶ σοφώτερος ἔσται, φησὶν ἡ Γραφή. Δυνατὸς δὲ ὁ Θεὸς πᾶσαν χάριν περισσεῦσαι εἰς ὑμᾶς, ἵνα, ἐν παντὶ πάντοτε πᾶσαν αὐτάρκειαν ἔχοντες, περισσεύητε εἰς πᾶν ἔργον ἀγαθόν.

9. Ἀλλὰ γὰρ ἤδη πρός λιμένας ἡμῖν, ὡς ὁρᾶτε, καταχθέντα τὸν λόγον, εἰς τὸν τῆς συμβουλῆς δρόμον αὖθις ἀδελφοί τινες ἐπανάγουσι, μὴ παραδραμεῖν τὰ χθὲς ὑπὸ τοῦ Δεσπότου θαυματουργηθέντα κελεύοντες, μηδὲ σιγῆσαι τὸ τρόπαιον, ὃ κατὰ τῆς τοῦ διαβόλου λύττης ἔστησεν ὁ Σωτήρ· δοῦναι δὲ ἀφορμὴν τῶν τῆς ὑμνῳδίας σκιρτημάτων ὑμῖν. Πάλιν μὲν γάρ, ὡς ἴστε, τὴν οἰκείαν ὁ διάβολος καθ' ἡμῶν ἐπεδείξατο (5) λύτταν, καὶ φλογὶ πυρὸς ὁπλίσας ἑαυτὸν, τοῖς τῆς Ἐκκλησίας σηκοῖς ἐπεστράτευσε. Πάλιν δὲ ἡ κοινὴ μήτηρ ἐνίκησε, καὶ τῷ πολεμίῳ περιέτρεψε τὸ μηχάνημα, καὶ οὐδὲν ὑπῆρξεν αὐτῷ πλὴν τοῦ δημοσιεῦσαι τὴν ἔχθραν. Ἀντέπνευσεν ἡ χάρις ταῖς τοῦ πολεμίου ῥοπαῖς· ἔμεινεν ὁ νεὼς (6) ἀπαθής. Οὐκ ἴσχυσεν ὁ προσαχθεὶς ὑπὸ τοῦ πολεμίου χειμὼν τινάξαι τὴν πέτρον ἐφ' ἧς ὁ Χριστὸς τὴν τῆς ἑαυτοῦ ποίμνης ᾠκοδόμησε μάνδραν. Ἐτάχθη καὶ νῦν μεθ' ἡμῶν ὁ καὶ πάλαι σβέσας ἐν Βαβυλῶνι τὴν κάμινον. Πῶς οἴεσθε στένει σήμερον ὁ διάβολος, οὐκ ἀπολαύσας ἐφ' ὅπερ ἠβουλήθη τῆς ἐγχειρήσεως; Γείτονα μὲν γὰρ τῆς Ἐκκλησίας ὁ δυσμενὴς ἀνῆψε πυράν, ἵνα ταῖς ἡμετέραις εὐπραγίαις λυμήνηται· καὶ πανταχόθεν ὑ

[93] Luc. xvi, 24. [94] Prov. ix, 9. [95] II Cor. ix, 8. [96] Matth. xvi, 18. [97] Dan. iii, 49.

(5) Unus Colb. ἐνεδείξατο. Vox σηκός, quæ mox sequitur, significat hoc loco interiorem templi partem.

(6) Veteres duo libri ὁ ναός. Statim duo itidem mss. ἐφ' ᾗ. Alii duo et editi ἐφ' ἅς. Subinde scriptum invenitur in uno Combefisiano et in aliis tribus mss. μεθ' ἡμῶν, ubi in vulgatis legitur μεθ' ὑμῶν, *vobiscum*, non ita recte.

φλὸξ ἀναῤῥιπιζομένη ταῖς βιαίοις ἐκείνου πνοαῖς, A ὑπερεχεῖτο τῶν ὑποκειμένων αὐτῇ, καὶ τὸν ἀέρα τὸν ἐγγὺς ἐπενίμετο, ῥαῦσαι τῶν ἀνακτόρων ἀναγκαζομένη, καὶ πρὸς κοινωνίαν ἡμᾶς καθέλκουσα τῆς συμφορᾶς. Ὁ Σωτὴρ δὲ ἐπὶ τὸν ἀνάψαντα ταύτην ῥυῆναι πεποίηκε, καὶ συστεῖλαι τὴν μανίαν αὐτοῦ εἰς ἑαυτὸν πάλιν προσέταξε. Καὶ τὸ μὲν τῆς ἐπιβουλῆς τόξον ἠὐτρέπισεν ὁ πολέμιος (7)· ἀφεῖναι δὲ τὸ βέλος κεκώλυται· μᾶλλον δὲ ἀφῆκε μὲν, ἀντέστραπται δὲ ἐπὶ τὴν ἑαυτοῦ κεφαλήν. Αὐτὸς ἀπολαύει τῶν πικρῶν ἐκείνων δακρύων, ἅπερ ἡμῖν παρεσκεύασεν. Ἀλλὰ ποιήσωμεν, ἀδελφοί, τὸ τραῦμα τῷ δυσμενεῖ φορτικώτερον, ἐπιτείνωμεν τὸ πένθος αὐτοῦ. Τὸ δὲ ὅπως, λέξω μὲν ἐγὼ, πράξατε δὲ ὑμεῖς. Εἰσί τινες ἐκ τῆς ἐπικρατείας τοῦ πυρὸς ἁναρπασθέντες ὑπὸ τοῦ κτίσαντος, καὶ μηδεμίαν ἔχοντες B περιλελειμμένην αὐτοῖς βίου λοιπὸν ἀφορμὴν, ἀλλὰ μόνῃ τῇ ψυχῇ καὶ τῷ σώματι διαφυγόντες τὸν κίνδυνον. Ἡμεῖς τοίνυν ὅσοι τῆς τῶν δυσχερῶν ἄγευστοι πείρας ἐμείναμεν, κοινὴν ἐκείνοις προθῶμεν τὴν εὐπορίαν τὴν ἑαυτῶν. Ἐναγκαλισώμεθα τοὺς περισωθέντας μόλις τῶν ἀδελφῶν, εἴπωμεν πρὸς ἕκαστον ἕκαστος· Νεκρὸς ἦν, καὶ ἀνέζησεν· ἀπολωλὼς, καὶ εὑρέθη· καὶ τὸ συγγενὲς σῶμα σκεπάσωμεν. Ἀντιστήσωμεν ταῖς τοῦ δυσμενοῦς ἐπηρείαις τὴν ἡμετέραν παράκλησιν, ἵνα καὶ βλάπτων ἐκεῖνος μηδὲν μέγα βλάψαι δοκῇ, καὶ πολεμήσας, μηδένα δείξας νενικημένον, καὶ περιελὼν τὴν εὐπορίαν τῶν ἀδελφῶν, ὑπὸ τῆς ἡμετέρας φιλοτιμίας φανείη νικώμενος.

materiam sibi subjectam diffundebatur, ac depascebatur aerem vicinum, eadem sacram attingere coacta, nosque protrahens in calamitatis societatem : sed in eum qui incendit Servator ipsam contorsit, jussitque rursus vesaniam suam in seipsum vertere. Ac quidem insidiarum arcum apparârat adversarius, sed emittere jaculum prohibitus est ; imo potius immisit quidem, at in illius caput retortum est. Amaras illas lacrymas, quas nobis præparavit, sortitus ipse est. Sed inimico infligamus, fratres vulnus quoddam gravius intendamus illi luctum. Quomodo id possit fieri, dicam quidem ego, vos vero exsequamini. Sunt qui erepti fuere ex ignis potentia a Conditore, nec ullum eis de cætero vitæ subsidium superest, sed animam solam et corpus periculo subduxere. Nos ergo, quotquot adversitatem illam experti non sumus, facultates nostras illis communes faciamus. Amplectamur fratres vix servatos, dicamus quisque cuique : *Mortuus erat, et revixit ; perierat, et inventus est* [98] ; atque corpus nostro affine contegamus. Opponamus vi inimici atque injuriis nostram consolationem, ut etiam cum nocuit ille, magnum nullum detrimentum intulisse videatur, nec quemquam ostendat quem pugnando vicerit, sed disperditis fratrum facultatibus, liberalitate nostra victus comperiatur.

10. Ὑμεῖς δὲ οἱ διαφυγόντες τὸν κίνδυνον, ἀδελφοὶ, C μὴ σφόδρα ἀχθεσθε τοῖς συμβεβηκόσι κακοῖς, μηδὲ κατασεισθῆτε τὴν ἔννοιαν, ἀλλ' ἀποτινάξασθε τὴν τῆς λύπης ἀχλὺν, καὶ τὰς ψυχὰς ἀναῤῥώσατε λογισμοῖς ἀνδρειοτέροις χρησάμενοι, καὶ τὸ συμβεβηκὸς στεφάνων ποιήσασθε πρόφασιν. Ἂν γὰρ ἀκατάστατοι μείνητε, καὶ τῇ πίστει φανήσεσθε δοκιμώτεροι, καθάπερ χρυσὸς εὐγενὴς ἐκ τοῦ πυρὸς ἀναλάμψαντες, καὶ τῷ δυσμενεῖ τὴν αἰσχύνην αὐξήσετε μᾶλλον, ὡς οὐδὲ δάκρυον ὑμῖν (8) δυνηθέντι κινῆσαι δι' ὧν ἐπεβούλευσεν. Ἀναμνήσατε τῆς τοῦ Ἰὼβ ἑαυτοὺς καρτερίας. Εἴπατε πρὸς ἑαυτοὺς ἅπερ ἐκεῖνος· Ὁ Κύριος ἔδωκεν, ὁ Κύριος ἀφείλετο· ὡς τῷ Κυρίῳ ἔδοξεν, οὕτω καὶ ἐγένετο. Καὶ μηδεὶς ἐξ ὧν ἔπαθεν ἀνεπαισθῇ λογίσασθαί τε καὶ λέγειν, ὡς ἄρα εὐδεμία πρόνοια τάττει τὰ καθ' ἡμᾶς, μηδὲ κατηγορείτω τῆς οἰκονομίας τοῦ Δεσπότου καὶ κρίσεως· ἀλλ' εἰς τὸν ἀθλητὴν ἐκεῖνον ὁράτω, κἀκεῖνον σύμβουλον ποιείσθω τοῦ κρείττονος. Ἀναλογιζέσθω τοὺς ἀγῶνας ἅπαντας ἐφεξῆς, ἐφ' οἷς ἐκεῖνος ἠρίστευσε· καὶ πόσοις βέλεσιν ὑπὸ τοῦ διαβόλου βληθεὶς, οὐκ ἐδέξατο καιρίαν πληγήν. Περιεῖλε μὲν γὰρ αὐτοῦ τὴν εὐπραγίαν τῶν οἰκείων, καταχῶσαι δὲ αὐτὸν ταῖς ἐπαλλήλοις τῶν κακῶν ἐβουλεύσατο φήμαις. Ἔτι D

Vos autem, fratres, qui hoc periculum evasistis ne multum doleatis de his quæ acciderunt **171** malis, neque mente commoveamini : sed mœroris excutite caliginem, ac generosius quiddam cogitantes, animas vestras corroborate ; et quod accidit, id in coronarum occasionem vertite. Nam, si inconcussi perstiteritis, haud secus ac egregium aurum ex igne resplendentes, et fide probatiores deprehendemini, et majori pudore estis adversarium affecturi, qui suis insidiis ne lacrymam quidem ciere vobis potuerit. Patientiam Jobi vobis in memoriam revocate. Dicite vobis ipsi, quæ ille : *Dominus dedit, Dominus abstulit : sicut Domino placuit, ita et factum est* [99]. Nec quisquam his quæ sibi contigere adducatur ut cogitet ac dicat res nostras providentia nulla gubernari ; neque Domini administrationem ac judicium incuset : sed in athletam illum intueatur, ipsumque sibi cogitationum meliorum consiliarium adhibeat. Reputet omnia ex ordine certamina, in quibus ille victor exstitit, et quot jaculis a diabolo petitus, letalem nullam plagam acceperit. Evertit quidem illius domesticam prosperitatem, eumdemque alternis adversitatum nuntiis obruere statuerat. Cum

[98] Luc. XV, 24. [99] Job I, 21.

(7) Editio utraque Paris. et Basil. ἠὐτρέπισεν ὁ διάβολος. Veteres quatuor libri ἠὐτρέπισεν ὁ πολέμιος. Vox διάβολος videtur primum posita fuisse in ora libri, ut moneremur diabolum hoc loco indicari, sed postmodum hæc vox e margine in contextum irrepsit. Nec ita multo post mss. duo τὴν αὐτοῦ.

(8) Editi, δάκρυον ἡμῖν. Antiqui duo libri, ὑμῖν.

enim prior cladem aliquam adhuc annuntiaret, nentius alter rerum deteriorum tristitiam afferens veniebat, malaque connectebantur inter se et calamitates undarum incursum imitabantur, atque priusquam priores lacrymæ sedarentur, aliarum afferebatur occasio. Sed justus tempestatis excepto impetu, et undarum vi in spumam commutata, velut scopulus stabat, emittebatque ad Dominum gratam illam vocem : *Dominus dedit, Dominus abstulit ? sicut Domino placuit, ita et factum est,* nec quidquam eorum quæ accidebant, lacrymis dignum duxit. Ubi vero advenit qui narraret quemadmodum filiis et filiabus convivantibus violentus quidam ventus oblectationis domum conquassasset tunc solum scidit vestem, ostendens condolentem naturam, atque iis agendis declarans patrem esse se liberorum amantem. Attamen etiam tunc terminum ac modum imponens dolori, et piis illis vocibus quod evenerat ornans, dicebat : *Dominus dedit, Dominus abstulit : sicut Domino placuit, ita et factum est,* tantum non clamans in hunc modum : Pater vocatus rum dum voluit qui me patrem effecit. Statuit rursus sobolis mihi coronam auferre, haud repugno quominus sua auferat. Obtineat quo Domino visum est : ipse est generis conditor, ego organum. Quid necesse est, servus cum sim, dolere me frustra, ac de sententia quam nequeo irritam facere, conqueri ? Verbis ejusmodi quasi jaculis justus ille diabolum confodit.

γὰρ τοῦ προτέρου τὴν τοιάνδε συμφορὰν ἐξαγγέλοντος, ἕτερος ἄγγελος ἤρχετο, χειρόνων πραγμάτων φέρων κατήφειαν· ἀλλήλοις τε ἐπισυνήπτετο τὰ δεινά, καὶ τὴν τῶν κυμάτων ἐπιδρομὴν ἐζήλουν αἱ συμφοραί, καὶ πρὶν ἢ παυθῆναι τὸ πρότερον δάκρυον, ἑτέρου προσήγετο πρόφασις. Ὁ δίκαιος δὲ ὥσπερ τις πρόβολος εἱστήκει, τὰς τοῦ χειμῶνος ὑποδεχόμενος προσβολάς, καὶ ἀλλοιῶν εἰς ἀφρὸν τῶν κυμάτων τὴν βίαν, καὶ τὴν εὐγνώμονα πρὸς τὸν Δεσπότην ἠφίει φωνήν· Ὁ Κύριος ἔδωκεν, ὁ Κύριος ἀφείλετο· ὡς τῷ Κυρίῳ ἔδοξεν, οὕτω καὶ ἐγένετο· καὶ οὐδὲν τῶν συμβαινόντων δακρύων ἠξίωσεν. Ἐπειδὴ δέ τις ἠκέ τις ἀγγέλλων, ὡς τοῖς παισὶ καὶ ταῖς θυγατράσιν εὐωχουμένοις ἐπετίναξε πνεῦμά τι βίαιον (9) τὸ τῆς εὐφροσύνης δωμάτιον, τότε μόνον τὴν ἐσθῆτα διέῤῥηξε, τὸ τῆς φύσεως ἐπιδεικνύμενος συμπαθὲς, καὶ ὅτι πατὴρ εἴη φιλόστοργος οἷς ἔπραττε μαρτυρόμενος. Πλὴν καὶ τότε ταῖς λύπαις ὅρον καὶ μέτρον ἐπιτιθεὶς, καὶ ταῖς εὐσεβέσιν ἐκείναις φωναῖς κοσμῶν τὸ γινόμενον, ἔλεγεν· Ὁ Κύριος ἔδωκεν, ὁ Κύριος, ἀφείλετο· ὡς τῷ Κυρίῳ ἔδοξεν, οὕτω καὶ ἐγένετο, μονονουχὶ τοιαῦτα βοῶν· Ἐκλήθην πατὴρ ἐφ' ὅσον ὁ τοῦτό με ποιήσας ἐβούλετο χρόνον. Περιελεῖν μου τὸν ἐκ τῆς γονῆς στέφανον ἐβουλεύσατο πάλιν, οὐ διαμάχομαι περὶ τῶν ἰδίων αὐτῷ. Κρατείτω τὸ τῷ Δεσπότῃ δοκοῦν· αὐτός ἐστιν ὁ πλάστης τοῦ γένους, ἐγὼ δὲ ὄργανον. Τί με χρὴ δοῦλον ὄντα δυσχεραίνειν ἀνόνητα, καὶ μέμφεσθαι ψῆφον ἣν οὐ δύναμαι λύειν ; Τοιούτοις τὸν διάβολον ὁ δίκαιος κατηκόντιζε ῥήμασίν.

11. Postquam autem iterum inimicus eum vidit esse victorem, nec ulla harum ærumnarum concuti posse, tentationis admovit machinamentum carni ipsi, et corpore infandis vulneribus percusso effecit, ut ex eo vermium fontes scaturirent, virumque ex regio throno deturbatum in sterquilinio collocavit. Ille vero vel talibus **172** angustiis lacessitus, permansit immotus ; et lacerato corpore, pietatis thesaurum in recondito animæ recessu inviolatum servabat. Cum igitur non haberet quod jam faceret hostis, insidiarum veterum recordatur ; atque ad impium ac blasphemum consilium uxoris animum pertrahens, opera illius aggrediebatur athletam concutere. Ac illa quidem temporis diuturnitati cedens, justo astitit, humi prona, manus super iis quæ videbat complodens, pietatis ei fructus exprobrans, hin veterem rei familiaris opulentiam recensens, illinc mala præsentia commonstrans, et qualem ex qualibus sortitus esset vitam, et quam pro multis sacrificiis mercedem a Domino recepisset. Et semper verba pusillo quidem mulierum animo digna proferebat : sed ta-

11. Ἐπειδὴ δὲ αὐτὸν νικῶντα εἶδε πάλιν ὁ δυσμενὴς, καὶ οὐδενὶ τούτων τιναχθῆναι δυνάμενον, αὐτῇ τῇ σαρκὶ τὸ τῆς πείρας προσῆγε (10) μηχάνημα, καὶ τὸ σῶμα μαστίξας ἀῤῥήτοις πληγαῖς, σκωλήκων ἀναδίδοσθαι πηγὰς ἐξ αὐτοῦ παρεσκεύασε· καὶ τῶν τῆς βασιλείας θρόνων τὸν ἄνδρα καταγαγὼν, ἐπὶ κοπρίας ἐκάθισεν. Ὁ δὲ, καὶ τοιούτοις βαλλόμενος πάθεσιν, ἀκίνητος ἔμεινε· καὶ σπαραττομένου τοῦ σώματος, ἄσυλον ἐφύλαττε τὸν τῆς εὐσεβείας θησαυρὸν ἐν τῷ κρυπτῷ τῆς ψυχῆς. Οὐκ ἔχων τοίνυν ὅ τι ποήσει λοιπὸν ὁ πολέμιος, ἐπὶ τὴν τῆς ἀρχαίας ἐπιβουλῆς ἔρχεται μνήμην, καὶ τὴν τοῦ γυναίου διάνοιαν ὑποσύρας (11) εἰς ἀσεβῆ γνώμην καὶ βλάσφημον, δι' ἐκείνης σαλεύειν ἐπειρᾶτο τὸν ἀθλητήν. Καί ἡ μὲν πρὸς τὸν μακρὸν χρόνον (12) ἀπαγορεύσασα, τῷ δικαίῳ παρίστατο, κάτω νενευκυῖα, καὶ τὰς χεῖρας ἐπὶ τοῖς ὀρωμένοις συγκρούουσα, καὶ τοὺς τῆς εὐσεβείας αὐτῷ καρποὺς ὀνειδίζουσα, καὶ καταλέγουσα μὲν τὴν παλαιὰν εὐθηνίαν τῶν οἰκείων, ὑποδεικνύουσα δὲ τὰ παρόντα κακὰ, καὶ οἷον ἐξ οἵων ἔλαχε βίον, καὶ τίνα τῶν πολλῶν θυσιῶν ἐδέξατο παρὰ τοῦ Δεσπότου μισθὸν, ἔλεγέ τε ἀεὶ τῆς μὲν τῶν γυναικῶν ὀλιγο-

(9) Unus Colb. pro *βίαιον* habet *νότιον, austrinus.* Mihi autem dubium non est quin vox *νότιον* addita quoque fuerit primum in libri ora ab aliquo, qui ejus venti violentiam magis exprimere vellet : sed ea, ut aliæ multæ, postmodum in contextum fluxit.

(10) Veteres quatuor libri *προσῆγε.* Editi *προσ-*

*ήγαγε.* Aliquanto post Colb. primus *τοῦ... θρόνου,*

(11) Unus codex Reg. *διάνοιαν ἀποσύρας.*

(12) Editio Paris. *μακρὸν πόνον, diutinum dolorem cum non posset ferre amplius* : sed qua auctoritate nixa sit hæc scriptura, nescio. Editio Basil. et nostri quatuor mss. *μακρὸν χρόνον.*

ψυχίας ἄξια ῥήματα, ταράξαι δὲ πάντα ἄνδρα δυνάμενα, καὶ περιτρέψαι καὶ γενναίαν διάνοιαν· πλανῆτις γὰρ καὶ λάτρις περιέρχομαι, ἡ βασιλὶς δουλεύω, καὶ πρὸς τὰς τῶν ἐμῶν οἰκετῶν χεῖρας ἠνάγκασμαι βλέπειν, καὶ τρέφουσα πάλαι πολλοὺς, ἀγαπητῶς ἐκ τῶν ἀλλοτρίων παρατρέφομαι νῦν· καὶ ὅτι καλὸν εἴη καὶ χρήσιμον, ἀσεβέσι χρησάμενον ῥήμασιν ἑαυτὸν τῆς γῆς ἐκτεμεῖν, τὸ τῆς τοῦ κτίσαντος ὀργῆς ἀκονήσαντα ξίφος, ἢ διακαρτεροῦντα πρὸς τὰ δεινὰ, τὸν ἐν τοῖς ἀγῶσι μόχθον ἑαυτῷ καὶ τῇ συνοικούσῃ μηκύνειν. Ὁ δέ, ἐπὶ τούτοις τοῖς ῥήμασιν ἀχθεσθεὶς, ὡς ἐπ' οὐδενὶ τῶν προτέρων κακῶν, καὶ θυμοῦ τὸ βλέμμα πληρώσας, καὶ πρὸς τὴν γυναῖκα καθάπερ πρὸς πολεμίαν ἀποστραφεὶς, τί φησιν; Ἵνα τί ὡς μία τῶν ἀφρόνων γυναικῶν ἐφθέγξω; Κατάθου, φησὶν, ὦ γύναι, τὴν συμβουλήν. Μέχρι τίνος τὴν κοινὴν ἐν οἷς λέγεις ὑβρίζεις ζωήν; Ἐψεύσω καὶ τὴν ἐμὴν, ὡς οὐκ ἠὐχόμην, ἀναστροφὴν, διέβαλες ἐν οἷς ἐλάλησας καὶ τὸν ἐμὸν βίον. Ἐξ ἡμισείας ἠσεβηκέναι νενόμικα νῦν, ἐπειδήπερ ἓν μὲν σῶμα ἀμφοτέρους ἡμᾶς (13) ὁ γάμος ἐποίησε, σὺ δὲ εἰς βλασφημίαν κατέπεσες. Εἰ τὰ ἀγαθὰ ἐδεξάμεθα ἐκ χειρὸς Κυρίου, τὰ κακὰ οὐχ ὑποίσομεν; Ἀνάμνησον τῶν φθασάντων σαυτὴν ἀγαθῶν. Ἀντισήκωσον τὰ κρείττω τοῖς χείροσιν. Οὐδενὸς ἀνθρώπων ὁ βίος διόλου μακάριος. Τὸ διὰ παντὸς εὖ πράττειν μόνου Θεοῦ· Σὺ δὲ, εἰ τοῖς παροῦσιν ἀλγεῖς, ἀπὸ τῶν προλαβόντων σαυτὴν παραμύθησαι. Νῦν δακρύεις, ἀλλ' ἐγέλασας πρότερον· νῦν πτωχεύεις, ἀλλ' ἐπλούτησας πρότερον. Ἔπιες τὸ διειδὲς νᾶμα τοῦ βίου, καὶ τὸ θολερὸν τοῦτο πίνουσα καρτέρησον. Οὐδὲ τὰ τῶν ποταμῶν ῥεύματα διόλου φαίνεται καθαρά. Ποταμὸς δὲ, ὡς οἶσθα, ὁ βίος ἡμῶν, ῥοίων ἐνδελεχῶς καὶ κύμασιν ἀλλεπαλλήλοις πληρούμενος (14). Τὸ μὲν γὰρ αὐτοῦ προέῤῥευσεν ἤδη, τὸ δὲ ἔτι πορεύεται· καὶ τὸ μὲν ἄρτι προέκυψε τῶν πηγῶν, τὸ δὲ μέλλει· καὶ πρὸς τὴν κοινὴν ἅπαντες τοῦ θανάτου σπεύδομεν θάλατταν. Εἰ τὰ ἀγαθὰ ἐδεξάμεθα ἐκ χειρὸς Κυρίου, τὰ κακὰ οὐχ ὑποίσομεν; Ἀναγκάζομεν τὸν κριτὴν ὁμοια χορηγεῖν πράγματα δι' αἰῶνος ἡμῖν; Διδάσκομεν τὸν Δεσπότην, ὅπως χρὴ διεξάγειν τὸν ἡμέτερον βίον; Αὐτὸς τῶν οἰκείων ψήφων ἔχει τὴν ἐξουσίαν. Ὅπως βούλεται τάττει τὰ καθ' ἡμᾶς. Σοφὸς δέ ἐστι, καὶ τὸ λυσιτελοῦν ἐπιμετρεῖ τοῖς οἰκέταις.

12. Μὴ περιεργάζου τοῦ Δεσπότου τὴν κρίσιν. Ἀγάπα μόνον τὰ παρὰ τῆς αὐτοῦ σοφίας οἰκονομούμενα. Ὅπερ ἂν δῷ σοι, τοῦτο δέχου μεθ' ἡδονῆς. Δεῖξον ἐν τοῖς ἀλγεινοῖς, ὡς καὶ τῆς εὐφροσύνης ἀξία τῆς πρόσθεν ἐτύγχανες. Ταῦτα ὁ Ἰὼβ λέγων, ἀπεκρούσατο καὶ ταύτην τοῦ διαβόλου τὴν προσβολὴν, καὶ τελείαν αὐτῷ τῆς ἥττης αἰσχύνην ἐπήγαγε. Τί οὖν ἐντεῦθεν συνέβαινεν; Ἔφυγε αὖθις ἡ νόσος αὐτὸν, ὡς εἰκῇ προσελθοῦσα, καὶ μηδὲν ἀνύσασα πλέον. Ἀνέθαλεν εἰς δευτέραν ἥβην ἡ σάρξ· ἐνθησιν ὁ βίος πάλιν πᾶσι τοῖς ἀγαθοῖς, καὶ διπλασίων ἐπὶ τὸν οἶκον

A lia tamen, quæ virum omnem perturbare, et animum vel fortem subvertere possent. Vaga, inquiebat, et ancilla oberro, regina servio, et ad meorum famulorum manus respicere coacta sum, et quæ multos olim nutrivi, bene nunc mecum agi existimo si enutriar ex alienis. Addebat, melius esse ac utilius si de terra se ipse exscinderet, impiis verbis utendo, et gladium iræ Conditoris exacuendo, quam si malorum tolerantia sibi ipsi et uxori certaminum laborem proroget. Ille vero his verbis magis quam ullo malorum priorum offensus et vultum ira replente, ad uxorem velut hostem conversus, quid dicit? Quare tanquam una de stultis mulieribus locuta es[1]? Depone, o mulier, inquit, illud consilium. Quousque dictis tuis dedecorabis vitam communem? Violasti, quod Deus B avertisset, conversationem meam atque societatem, et tuis istis verbis vitam meam etiam calumnia aspersisti. Videor nunc mihi dimidia ex parte impie egisse: siquidem unum quidem corpus utrosque nos nuptiæ præstiterunt, sed tu prolapsa es in blasphemiam. *Si bona suscepimus de manu Domini, mala non sustinebimus*[2]? Redigas tibi in memoriam præterita bona. Compensa bona malis. Nullius hominis vita beata est omnino. Semper felicem esse, solius Dei est. Tu igitur si ob præsentia dolore afficeris, ex præteritis te ipsa consolare. Nunc lacrymaris, at prius risisti: nunc pauper es, at prius fuisti dives. Bibisti limpidum vitæ laticem, jam turbidum bibens animo æquo patiare. Ne fluviorum quidem fluenta perpetuo apparent pura. Est autem fluvius vita nostra, ut nosti, C continue fluens, ac fluctibus alternatim sibi succedentibus referta. Etenim jam pars præterfluxit, pars adhuc transit: pars jam emersit e fontibus, pars vero emersura est, et ad commune mortis mare festinamus omnes. *Si bona suscepimus de manu Domini, mala non sustinebimus?* Cogimusne judicem nobis perpetuo paria suppeditare? Docemusne Dominum, quomodo debeat vitam nostram moderari? Decreta sua penes ipsum sunt. Res nostras pro suo arbitratu regit. Est enim sapiens; et quod utile est, id suis servis admetitur.

12. Cave curiosius perscruteris Domini judicium. D Æqui bonique fac solum quæ ab illius sapientia dispensantur. Quidquid dederit tibi, cum gaudio accipe. Ostende in adversis exstitisse **173** et lætitia pristina dignam. His dicendis repulit Job et hunc diaboli assultum, et integrum ei pudorem de illata clade incussit. Quid igitur hinc evenit? Fugit iterum ab illo morbus, tanquam qui accessisset frustra, nec quidquam amplius effecisset. Reversa caro in alteram pubertatem reviruit: floruit rursus vita bonis omnibus, et duplicatæ divi-

[1] Job II, 10. [2] ibid.

(13) Vocem ἡμᾶς ex antiquis duobus libris addidimus.

(14) Editio Paris. πλημμυρούμενος. Veteres quatuor libri πληρούμενος. Statim Reg. secundus et Colb. primus τὸ μὲν γὰρ αὐτοῦ. Vox ultima deest in vulgatis.

tiæ undecunque in domum confluxerunt, ut quasi nihil amisisset, unam partem haberet, pars vero altera justo esset patientiæ merces. Sed cur et equos, et mulos, et camelos, et oves, et agros et omnes opulentiæ delicias duplo recepit, liberorum vero numerus mortuis par prodiit? Quoniam bruta animalia et caducæ omnes divitiæ penitus interierant: liberi vero licet mortui, optima sui parte vivebant. Itaque aliis filiis filiabusque iterum a Conditore ornatus, etiam hanc possessionem habebat duplicatam. Alii enim parentibus in vita afferebant lætitiam: alii, qui scilicet præivissent, genitorem exspectabant, omnes Job circumstaturi, ubi humanæ vitæ judex congregaverit Ecclesiam universalem, ubi tuba adventum regis denuntians, edito in sepulcris sonitu vehementiore, corporum depositum reposcet. Tunc et nunc qui videntur mortui esse, viventibus citius sistentur opifici universorum. Idcirco, opinor, cum reliquas opes geminatas ei admensus fuisset, liberos tamen numero pares ei sufficere judicavit. Vides quot et quanta justus ille Job per patientiam sibi congesserit bona? et tu igitur, si quid tibi molesti ex hesterno igne, qui dæmonum insidiis incensus est, accidit, id patienter ferto, et quam damnum intulit tristitiam cogitationibus melioribus consopito. Et juxta id quod scriptum est, *Jacta super Dominum curam tuam, et ipse te enutriet*[3]. Ipsum decet gloria in sæcula sæculorum. Amen.

A πανταχόθεν ὁ πλοῦτος συνέῤῥευσεν, ἵνα τὸ μὲν ὡς μηδὲν ἀπολωλεκὼς ἔχῃ, τὸ δὲ ὑπάρξῃ τῆς καρτερίας τῷ δικαίῳ μισθός. Διὰ τί δὲ ἵππους μὲν, καὶ ἡμιόνους, καὶ καμήλους, καὶ πρόβατα, καὶ γεώργια, καὶ πᾶσαν τὴν τῆς περιουσίας τρυφὴν ἐκ τοῦ διπλασίονος ὑπεδέξατο, ὁ τῶν παίδων δὲ ἀριθμὸς ἴσος τοῖς ἀποθανοῦσιν ἐβλάστησεν; Ὅτι τὰ μὲν ἄλογα κτήνη, καὶ πᾶς ὁ πλοῦτος διαφθειρόμενος, εἰς τελείαν ἦλθεν ἀπώλειαν· οἱ παῖδες δὲ, καὶ τεθνεῶτες, ἔζων τῷ καλλίστῳ μέρει τῆς φύσεως (15). Κοσμηθεὶς οὖν αὖθις ἑτέροις υἱοῖς καὶ θυγατράσιν ὑπὸ τοῦ κτίσαντος, καὶ τοῦτο εἶχε κτῆμα διπλοῦν. Οἱ μὲν γὰρ παρῆσαν τὴν ἐν τῷ βίῳ τοῖς γεννήσασιν εὐφροσύνην παρέχοντες, οἱ δὲ προοδεύσαντες ἀνέμενον τὸν φυτεύσαντα· τότε πάντες περιστησόμενοι τὸν Ἰώβ, ὅταν ὁ κριτὴς τῆς ἀνθρωπίνης ζωῆς συναγάγῃ τὴν Ἐκκλησίαν τὴν πάνδημον· ὅταν ἡ σάλπιγξ, ἡ τὴν τοῦ βασιλέως ἐπιδημίαν σημαίνουσα, τοῖς τάφοις σφοδρότερον ἐμβοήσασα, τὴν τῶν σωμάτων ἀπαιτήσῃ (16) παρακαταθήκην. Τότε καὶ οἱ νῦν εἶναι δοκοῦντες νεκροὶ θᾶττον τῶν ζώντων παραστήσονται τῷ τῶν ὅλων δημιουργῷ. Διὰ τοῦτο, οἶμαι, διπλοῦν τὸν ἄλλον πλοῦτον ἐπιμετρήσας (17) αὐτῷ, τοῖς παισὶν ἀρκεῖσθαι τοῖς ἴσοις αὐτὸν ἐδικαίωσεν. Ὁρᾷς ὁπόσα ὁ δίκαιος Ἰὼβ ἐκ τῆς ὑπομονῆς ἑαυτῷ συνέλεξεν ἀγαθά; Καὶ σὺ τοίνυν, εἴ τί σοι προσεπέλασε δυσχερὲς ἀπὸ τοῦ χθὲς ἀναφθέντος πυρὸς ἐκ τῆς τῶν δαιμόνων ἐπιβουλῆς, τοῦτο καρτέρησον, καὶ τὴν ἐκ τοῦ πάθους ἀνίαν κρείττοσι κατεύνασον λογισμοῖς· καὶ κατὰ τὸ γεγραμμένον, Ἐπίῤῥιψον ἐπὶ Κύριον τὴν μέριμνάν σου, καὶ αὐτός σε διαθρέψει. Αὐτῷ πρέπει (18) ἡ δόξα εἰς τοὺς αἰῶνας τῶν αἰώνων. Ἀμήν.

B

C

D

---

## AD ADOLESCENTES,

### *Quomodo possint ex gentilium libris fructum capere*

1. Invitant me multa, ut dem vobis, adolescentes, consilium de iis quæ optima judico, quæque vobis morem gesturis profutura esse existimavi. Cum enim id ætatis sim, fuerimque jam exercitatus multis rebus, et mutationem illam, qua omnia docentur, satis superque in utramque partem sim expertus, hinc factus sum rerum humanarum peritus, sic ut vitam recens instituentibus quasi viam tutissimam ostendere possim. Præterea statim post parentes necessitudine naturæ et propinquitate vobis ita conjunctus sum ut ego non minori vos benevolentia prosequar, quam vestri patres: vos vero nisi forte mea de vobis existimatio me deci-

## ΠΡΟΣ ΤΟΥΣ ΝΕΟΥΣ (19),

### Ὅπως ἂν ἐξ Ἑλληνικῶν ὠφελοῖντο λόγων (*).

1. Πολλά με τὰ παρακαλοῦντά ἐστι ξυμβουλεῦσαι ὑμῖν, ὦ παῖδες, ἃ βέλτιστα εἶναι κρίνω, καὶ ἃ ξυνοίσειν ὑμῖν ἐλομένοις πεπίστευκα. Τό τε γὰρ ἡλικίας οὕτως ἔχειν, καὶ τὸ διὰ πολλῶν ἤδη γεγυμνάσθαι πραγμάτων, καὶ μὴν καὶ τὸ τῆς πάντα παιδευούσης ἐπ' ἄμφω μεταβολῆς ἱκανῶς πατασχεῖν, ἔμπειρόν με εἶναι τῶν ἀνθρωπίνων πεποίηκεν, ὥστε τοῖς ἄρτι καθισταμένοις τὸν βίον ἔχειν ὥσπερ ὁδοῦ τὴν ἀσφαλεστάτην ὑποδεικνύναι. Τῇ τε παρὰ τῆς φύσεως οἰκειότητι εὐθὺς μετὰ τοὺς γονέας ὑμῖν τυγχάνω, ὥστε μήτε αὐτὸς (20) ἧττόν τι πατέρων εὐνοίας νεμειν ὑμῖν, ὑμᾶς τε (21) νομίζω, εἰ μή τι ὑμῶν διαμαρτάνω τῆς γνώμης, μὴ ποθεῖν τοὺς τεκόντας, πρὸς ἃ εἰς βλέ-

[3] Psal. LIV, 23.

(15) Illud. τῷ καλλίστῳ μέρει τῆς φύσεως, ita, si mavis, interpretari potes, *optima naturæ parte*.

(16) Veteres aliquot libri ἀπαιτήσει. Editi ἀπαιτήσει. Mox codices nonnuli καὶ οἱ νῦν. Deerat articulus in vulgatis. Subinde duo mss. περιστήσονται τὸν... δημιουργόν, *circumstabunt opificem*.

(17) Colb. primus ἐπιμερίσας.

(18) Sic libri veteres. Vox πρέπει deest in vulgatis.

(19) Reg. primus et tertius ὁμιλια εἰς τούς, etc. Sed nomen homiliæ huic libello convenire nullo modo posse, res ipsa loquitur. Reg. secundus τοῦ αὐτοῦ εἰς τοὺς νέους, ὅπως. Editio utraque ut in contextu. Vide Ducæum in hunc libellum.

(20) Utraque editio μήτε αὐτον. Antiqui sex libri αὐτός.

(21) Vulg. δέ. EDIT.

(*) Eximiam hanc orationem, ad mss. in Bibliotheca Regia asservatos collatam Parisiis, anno 1819, in-8°, edidit C. A. F. Fremion, in Facultate Parisiensi humaniorum litterarum professor. Ejus editionem in recensione textus sequimur; codicum vero ab eo adhibitorum notitiam et varias lectiones infra exhibemus. EDIT. PATR.

ποντας. Εἰ μὲν οὖν προθύμως δέχοισθε τὰ λεγόμενα, τῆς δευτέρας τῶν ἐπαινουμένων ἔσεσθε παρ' Ἡσιόδῳ τάξεως· εἰ δὲ μή, ἐγὼ μὲν οὐδὲν ἂν εἴποιμι δυσχερές, αὐτοὶ δὲ μέμνησθε τῶν ἐπῶν ἡηλονότι, ἐν οἷς ἐκεῖνός φησι (21*). Ἄριστον μὲν εἶναι τὸν παρ' ἑαυτοῦ τὰ δέοντα ξυνορῶντα· ἐσθλὸν δὲ κἀκεῖνον τὸν τοῖς παρ' ἑτέρων ὑποδειχθεῖσιν ἑπόμενον· τὸν δὲ πρὸς οὐδέτερον ἐπιτήδειον, ἀχρεῖον εἶναι πρὸς ἅπαντα.

tur; eum denique qui ad neutrum idoneus est,

2. Μὴ θαυμάζετε δέ, εἰ καὶ καθ' ἑκάστην ἡμέραν εἰς διδασκάλους φοιτῶσι, καὶ τοῖς ἐλλογίμοις τῶν παλαιῶν ἀνδρῶν, δι' ὧν καταλελοίπασι λόγων, συγγινομένοις ὑμῖν, αὐτός τι παρ' ἐμαυτοῦ λυσιτελέστερον ἐξευρηκέναι φημί. Τοῦτο μὲν οὖν αὐτὸ καὶ ξυμβουλεύσων ἦκω, τὸ μὴ δεῖν εἰς ἅπαξ τοῖς ἀνδράσι τούτοις, ὥσπερ πλοίου τὰ πηδάλια τῆς διανοίας ὑμῶν παραδόντας, ᾗπερ ἂν ἄγωσι, ταύτῃ συνέπεσθαι· ἀλλ' ὅσον ἐστὶ χρήσιμον αὐτῶν δεχομένους, εἰδέναι τί χρὴ καὶ παριδεῖν. Τίνα οὖν ἐστι ταῦτα, καὶ ὅπως διακρινοῦμεν, τοῦτο δὴ καὶ διδάξω ἔνθεν ἐλών. Ἡμεῖς, ὦ παῖδες, οὐδὲν εἶναι χρῆμα παντάπασι τὸν ἀνθρώπινον βίον τοῦτον ὑπολαμβάνομεν, οὔτ' ἀγαθόν τι νομίζομεν ὅλως, οὔτ' ὀνομάζομεν, ὃ τὴν συντέλειαν ἡμῖν ἔχρι τούτου παρέξεται. Οὔκουν προγόνων (22) περιφάνειαν, οὐκ ἰσχὺν σώματος, οὐ κάλλος, οὐ μέγεθος, οὐ τὰς παρὰ πάντων ἀνθρώπων τιμάς, οὐ βασιλείαν αὐτήν, οὐχ ὅ τι ἂν εἴποι τις τῶν ἀνθρωπίνων, μέγα, ἀλλ' οὐδὲ εὐχῆς ἄξιον κρίνομεν, ἢ τοὺς ἔχοντας ἀποβλέπομεν· ἀλλ' ἐπὶ μακρότερον πρόϊμεν ταῖς ἐλπίσι, καὶ πρὸς ἑτέρου βίου παρασκευὴν (23) ἅπαντα πράττομεν. Ἃ μὲν οὖν ἂν συντελῇ πρὸς τοῦτον ἡμῖν, ἀγαπᾶν τε καὶ διώκειν παντὶ σθένει χρῆναί φαμεν· τὰ δὲ οὐκ ἐξικνούμενα πρὸς ἐκεῖνον, ὡς οὐδενὸς ἄξια παρορᾶν. Τίς δὴ οὖν οὗτος ὁ βίος, καὶ ὅπῃ καὶ ὅπως αὐτὸν βιωσόμεθα, μακρότερον μὲν ἢ κατὰ τὴν παροῦσαν ὁρμὴν ἐφικέσθαι, μειζόνων δὲ ἢ καθ' ὑμᾶς ἀκροατῶν ἀκοῦσαι. Τοσοῦτόν γε μὴν εἰπών, ἱκανῶς ἂν ἴσως ὑμῖν ἐνδειξαίμην, ὅτι πᾶσαν ὁμοῦ τὴν, ἀφ' οὗ γεγόνασιν ἄνθρωποι, τῷ λόγῳ τις συλλαβὼν καὶ εἰς ἓν ἀθροίσας εὐδαιμονίαν, οὐδὲ πολλοστῷ μέρει τῶν (24) ἀγαθῶν ἐκείνων εὑρήσει παρισουμένην, ἀλλὰ πλεῖον τοῦ ἐν ἐκείνοις ἐλαχίστου τὰ σύμπαντα τῶν τῇδε καλῶν κατὰ τὴν ἀξίαν ἀφεστηκότα, ἢ καθ' ὅσον σκιὰ καὶ ὄναρ τῶν ἀληθῶν ἀπολείπεται. Μᾶλλον δέ, ἵν' οἰκειοτέρῳ χρήσωμαι παραδείγματι, ὅσῳ ψυχὴ τοῖς πᾶσι τιμιωτέρα σώματος, τοσούτῳ καὶ τῶν βίων ἑκατέρων ἐστὶ τὸ διάφορον. Εἰς δὴ τοῦτον ἄγουσι μὲν ἱεροὶ λόγοι, δι' ἀπορρήτων (25) ἡμᾶς ἐκπαιδεύοντες· ἕως γε μὴν ὑπὸ τῆς ἡλικίας ἐπακούειν τοῦ βάθους τῆς διανοίας αὐτῶν αὐχ οἷόν τε, ἐν ἑτέροις οὐ πάντῃ διεστηκόσιν, ὥσπερ ἐν σκιαῖς τισι καὶ κατόπτροις, τῷ τῆς ψυχῆς ὄμματι τέως προγυμναζόμεθα, τοὺς ἐν τοῖς τακτικοῖς τὰς μελέτας ποιουμένους μιμούμενοι·

(21*) Ἔργ. καὶ ἡμ., v. 291-295.

(22) Editi οὐκοῦν προγόνων. Unus e Combefisianis οὔκουν προγόνων. Nec ita multo post Colb. tertius ἄξιον εἶναι.

(23) Unus Reg. βίου κατασκευήν. Mox unus ms. συντελεῖ. Subinde unus Combefisianus τίς δὲ οὗτος. Alii duo et editi τίς δὲ οὖν οὗτος.

piat, arbitror, si me respicitis, parentes minime desideraturos. **174** Itaque, si animo alacri verba mea exceperitis, inter eos qui ab Hesiodo laudantur, secundum locum obtinebitis : sin minus, ut ego nihil molesti dicam, ita vos carminum illorum reminiscamini, in quibus ait ille : Optimum quidem esse eum qui ex seipso ea quæ decent perspicit ; bonum vero eum qui demonstrata ab aliis sequitur ; eum denique qui ad neutrum idoneus est, ad omnia inutilem esse.

2. Neque vero miremini, si vobis quotidie ad præceptores euntibus, et cum veteribus viris, iisque præstantissimis consuescentibus, per ea quæ reliquerunt scripta, dicam me ex me ipso conducibilius quiddam adinvenisse. Accedo igitur, id vobis consilii daturus, ut ne semel vestri animi gubernaculum his viris permittentes quasi navigii alicujus, quacunque duxerint, hac sequamini : sed quidquid in eis utile fuerit carpentes, cognoscatis quid etiam contemni oporteat. Quæ igitur sint hæc, quoque modo discernamus, hoc jam docebo, inde exorsus. Nos, adolescentes, humanam hanc vitam nihil omnino esse arbitramur, nec quidquam bonum omnino putamus, aut nominamus, quod utilitatis nobis aliquid solum in hoc ævo afferat. Non avorum splendorem, non vires corporis, non pulchritudinem, non magnitudinem, non honores delatos ab omnibus hominibus, non regnum ipsum, non quidquid humanum dici potest, magnum nobis videtur, imo ne votis quidem dignum censemus, neque habentes respicimus : sed spe procedimus longius, et ad alteram vitam comparandam facimus omnia. Quæ igitur prodesse nobis possunt ad illam acquirendam, ea et amplecti, et totis viribus prosequi oportere dicimus : quæ vero ad eam non attinent, velut pretii nullius digna contemnere. Quæ autem hæc vita sit, et ubi et quomodo nobis ducenda, ut fuerit longius exponere quam præsens institutum sinat, ita fuerit auditorum majorum quam vos estis, audire. Tantum dicam, utque ex hoc fortasse vobis satis ostendero, quod si quispiam omnem simul ex quo homines nati sunt felicitatem sermone complexus, in unum coacervaverit, eam tamen comperiet ne minimæ quidem bonorum illorum parti æquiparandam esse : sed omnia præsentis vitæ bona plus a minimo futurorum dignitate distare, quam a rebus veris umbra et somnium. Imo vero ut exemplo magis idoneo utar, quanto anima omnibus præstat corpori, tanta est et utriusque vitæ differentia. Ad hanc autem deducunt sermones sacri, per arcana nos erudientes. Sed, dum per ætatem non licet intelligentiæ eorum altitudinem audire et assequi, interim in aliis scriptis non omnino diversis quasi in umbris quibus-

(24) Colb. primus μέρει τῷ μεγέθει τῶν. Aliquanto post editi ἀξίαν ἐφεστηκότα. Libri veteres ἀφεστηκότα, recte.

(25) Colbertini secundus et tertius ἀπορρήτων δογμάτων. Sed ultima vox neque in vulgatis, neque in aliis veteribus libris invenitur.

dam et speculis in antecessum animi intuitu exercemur, eos, qui in militari disciplina **175** exercentur, imitati : qui ubi in manuum motu atque saltationibus experientiam adepti fuerint, in certaminibus ex hac ipsa ludicra disciplina fructum percipiunt. Et certe putandum est certamen certaminum omnium maximum nobis propositum esse, pro quo agenda nobis sunt omnia et laborandum pro viribus ut ad id præparemur, atque poetis, et historicis, et rhetoribus, et hominibus omnibus utendum, unde utilitas aliqua ad animam curandam accessura sit. Quemadmodum enim infectores quidquid ingendum est prius curis quibusdam præparant, et ita demum colorem sive purpureum sive quempiam alium inducunt : eodem modo et nos quoque, si indelebilis in nobis honesti gloria omni tempore permansura est, his externis ante initiati, deinde sacras et arcanas doctrinas ediscemus : et solem velut in aqua videre assueti, sic luci ipsi oculos admovebimus. Quod si mutua quædam convenientia intersit inter doctrinas, earum nobis cognitio valde utilis fuerit : sin minus, certe earum inter se collatarum discrimen internosse, ad potiorem firmandam non parum contulerit. Sed cuinam rei comparata doctrina utraque, possis imaginem assequi ? Certe quemadmodum arboris propria virtus est, tempestivo fructu scatere, et tamen folia etiam circum ramos exagitata aliquid eis ornamenti conciliant : ita et animæ quoque primarius fructus est veritas ipsa, sed tamen haud ingratus est externæ sapientiæ amictus, tanquam si folia quædam fructui et umbraculum et aspectum non inamœnum præbeant. Dicitur igitur et Moyses ille perquam eximius, cujus nomen apud omnes homines ob sapientiam maximum est, exercitato in Ægyptiorum disciplinis animo[4], ita ad ejus *qui est* contemplationem devenisse. Similiter autem posterioribus quoque temporibus sapientem Danielem sapientiam Chaldæorum in Babylone edoctum[5], ita demum doctrinas sacras attigisse tradunt. Sed quod externæ hæ disciplinæ non sint animabus inutiles, satdictum est : consequens est ut jam dicamus, quomodo ipsarum participes fieri vos oporteat. Primum quidem rebus omnibus quæ a poetis dicuntur (ut hinc initium sumam), varia cum dicant, nequaquam ordine adjiciendus animus est : sed ubi facta aut dicta virorum bonorum vobis narraverint, eos et diligere et imitari operæ pretium est, et quam maxime nitendum ut tales efficiamur; sed

A οἵ γε (26), ἐν χειρονομίαις καὶ ὀρχήσεσι τὴν ἐμπειρίαν κτησάμενοι, ἐπὶ τῶν ἀγώνων τοῦ ἐκ τῆς παιδιᾶς ἀπολαύουσι κέρδους. Καὶ ἡμῖν δὴ οὖν ἀγῶνα προκεῖσθαι πάντων ἀγώνων μέγιστον νομίζειν χρεών, ὑπὲρ οὗ πάντα ποιητέον ἡμῖν καὶ πονητέον εἰς δύναμιν ἐπὶ τὴν τούτου παρασκευήν, καὶ ποιηταῖς, καὶ λογοποιοῖς, καὶ ῥήτορσι, καὶ πᾶσιν ἀνθρώποις ὁμιλητέον, ὅθεν ἂν μέλλῃ πρὸς τὴς τῆς ψυχῆς ἐπιμέλειαν ὠφέλειά τις ἔσεσθαι. Ὥσπερ οὖν οἱ δυσοποιοὶ, παρασκευάσαντες πρότερον θεραπείαις τισὶν ὅ τί ποτ' ἂν ᾖ τὸ δεξόμενον τὴν βαφὴν, οὕτω τὸ ἄνθος ἐπάγουσιν, ἄν τε ἁλουργόν, ἄν τέ τι ἕτερον ᾖ· τὸν αὐτὸν δὴ καὶ ἡμεῖς τρόπον, εἰ μέλλοι ἀνέκπλυτος ἡμῖν (27) ἅπαντα τὸν χρόνον ἡ τοῦ καλοῦ παραμένειν δόξα, τοῖς ἔξω δὴ τούτοις προτελεσθέντες, τηνικαῦτα τῶν B ἱερῶν καὶ ἀπορρήτων ἐπακουσόμεθα παιδευμάτων· καὶ οἷον ἐν ὕδατι τὸν ἥλιον ὁρᾷν ἐθισθέντες, οὕτως αὐτῷ προσβαλοῦμεν τῷ φωτὶ τὰς ὄψεις. Εἰ μὲν οὖν ἐστί τις οἰκειότης πρὸς ἀλλήλους τοῖς λόγοις, προὔργου (28) ἡμῖν αὐτῶν ἡ γνῶσις γένοιτο· εἰ δὲ μὴ, ἀλλὰ τό γε, παραλλήλα θέντας, καταμαθεῖν τὸ διάφορον, οὐ μικρὸν εἰς βεβαίωσιν τοῦ βελτίονος. Τίνι μέντοι καὶ παρεικάσας τῶν παιδεύσεων ἑκατέραν, τῆς εἰκόνος ἂν τύχοις ; Ἥπου καθάπερ φυτοῦ οἰκεία μὲν ἀρετὴ τῷ καρπῷ βρύειν ὡραίῳ, φέρει δέ τινα κόσμον καὶ φύλλα τοῖς κλάδοις περισειόμενα· οὕτω δὴ καὶ ψυχῇ προηγουμένως μὲν καρπὸς ἡ ἀλήθεια, οὐκ ἄχαρί γε μὴν οὐδὲ τὴν θύραθεν σοφίαν περιεβλῆσθαι, οἷόν τινα φύλλα σκέπην τε τῷ καρπῷ καὶ ὄψιν οὐκ ἄωρον παρεχόμενα. Λέγεται τοίνυν καὶ Μωϋσῆς ἐκεῖνος ὁ πάνυ, οὗ μέγιστόν ἐστιν ἐπὶ σοφίᾳ παρὰ C πᾶσιν ἀνθρώποις ὄνομα, τοῖς Αἰγυπτίων μαθήμασιν ἐγγυμνασάμενος τὴν διάνοιαν, οὕτω προσελθεῖν τῇ θεωρίᾳ τοῦ ὄντος. Παραπλησίως δὲ τούτῳ καὶ τοῖς κάτω χρόνοις τὸν σοφὸν Δανιὴλ ἐπὶ Βαβυλῶνός φασι (29) τὴν σοφίαν Χαλδαίων καταμαθόντα, τότε τῶν θείων ἅψασθαι παιδευμάτων. Ἀλλ' ὅτι μὲν οὐκ ἄχρηστον ψυχαῖς μαθήματα τὰ ἔξωθεν δὴ ταῦτα, ἱκανῶς εἴρηται. ὅπως γε μὴν αὐτῶν μεθεκτέον ὑμῖν, ἐξῆς ἂν εἴη λέγειν. Πρῶτον μὲν οὖν τοῖς παρὰ τῶν ποιητῶν (ἵν' ἐντεῦθεν ἄρξωμαι), ἐπεὶ παντοδαποί τινές εἰσι κατὰ τοὺς λόγους, μὴ (30) πᾶσιν ἐφεξῆς προσέχειν τὸν νοῦν· ἀλλ' ὅταν μὲν τὰς τῶν ἀγαθῶν ἀνδρῶν πράξεις ἢ λόγους ὑμῖν διεξίωσιν, ἀγαπᾷν τε καὶ ζηλοῦν, καὶ ὅτι μάλιστα πειρᾶσθαι τοιούτους εἶναι· ὅταν δὲ ἐπὶ D μοχθηροὺς ἄνδρας ἔλθωσι, τὴν μίμησιν ταύτην δεῖ (31) φεύγειν, ἐπιφρασσομένους τὰ ὦτα, οὐχ ἧττον ἢ τὸν Ὀδυσσέα φασὶν ἐκεῖνοι τὰ τῶν Σειρήνων μέλη. Ἡ γὰρ πρὸς τοὺς φαύλους τῶν λόγων συνήθεια ὁδός τίς

[4] Act. VII, 22. [5] Dan. I, 4.

(26) Basilius hoc dicit, Christianum ita adjuvari profana poetarum et oratorum doctrina, ut milites gesticulandi saltandique arte in suis exercitationibus adjuvantur. Vide Ducæum.

(27) Sic Colbertini secundus et tertius. Editi et alii mss. ἡμῖν ἡ, quod decurtatum erat et mutilum.

(28) Editio utraque προὔργον ἄν. Antiqui tres libri προὔργου.

(29) Unus Reg. φησί.

(30) Editio utraque εἰσί Μή. Veteres quinque libri ita ut edendum curavimus.

(31) Colbertini duo libri et Reg. primus ἔλθωσι τῇ μιμήσει, ταῦτα δεῖ, etc., sic ut vox μιμήσει referatur ad verbum ἔλθωσι, quasi ejus loci hæc esset sententia : *Cum autem devenerint ad flagitiosos homines per imaginem eorum*, hoc est, *eos depingendo* Unus codex a Combefisio collatus ἔλθωσι, τὴν μίμησιν ταύτην, etc., quam scripturam meliorem esse ait vir doctissimus. Editi ἔλθωσι, τῇ μιμήσει ταύτην δεῖ.

ἐστιν ἐπὶ τὰ πράγματα. Διὸ δὴ πάσῃ φυλακῇ τὴν ψυχὴν τηρητέον, μὴ διὰ τῆς τῶν λόγων ἡδονῆς παραδεξάμενοί τι λάθωμεν τῶν χειρόνων, ὥσπερ οἱ τὰ θηλητήρια μετὰ τοῦ μέλιτος προσιέμενοι. Οὐ τοίνυν ἐπαινεσόμεθα τοὺς ποιητὰς, οὐ λοιδορουμένους, οὐ σκώπτοντας, οὐκ ἐρῶντας ἢ μεθύοντας μιμουμένους, οὐχ ὅταν τραπέζῃ πληθούσῃ καὶ ᾠδαῖς ἀνειμέναις τὴν εὐδαιμονίαν ὁρίζωνται (32). Πάντων δὲ ἥκιστα περὶ θεῶν τι διαλεγομένοις προσέξομεν, καὶ μάλισθ' ὅταν ὡς περὶ πολλῶν τε αὐτῶν διεξιωσι καὶ τούτων οὐδὲ ὁμονοούντων. Ἀδελφὸς γὰρ δὴ παρ' ἐκείνοις διαστασιάζει πρὸς ἀδελφὸν, καὶ γονεὺς πρὸς παῖδας, καὶ τούτοις αὖθις πρὸς τοὺς τεκόντας πόλεμός ἐστιν ἀκήρυκτος. Μοιχείας δὲ θεῶν καὶ ἔρωτας καὶ μίξεις ἀναφανδὸν, καὶ ταύτας γε μάλιστα τοῦ κορυφαίου πάντων καὶ ὑπάτου Διός, ὡς αὐτοὶ λέγουσιν, ἃ κἂν (33) περὶ βοσκημάτων τις λέγων ἐρυθριάσειε, τοῖς ἐπὶ σκηνῆς καταλείψομεν.

A cum ad flagitiosos homines devenerint, tunc obturatis auribus cavendum ne imitemur, non minus quam Ulyssem aiunt illi Sirenum cantus cavisse. Nam sermonibus pravis assuescere, quædam via est ad ipsa facta. Quapropter custodia omni servanda anima est, ne per sermonum voluptatem quidquam vitiosum imprudentes suscipiamus, perinde ut qui melle admisto sumunt venena. Non igitur poetas **176** laudabimus, cum convicantur, cavillanturque : non cum amasios aut ebrios depingunt : non cum felicitatem affluenti mensa atque cantilenis dissolutis metiuntur. Sed minime omnium, poetis de diis disserentibus intenti erimus ; et maxime cum de illis tanquam de multis, iisque ne inter se quidem consentientibus habuerint sermonem. Frater enim adversus fratrem B apud illos seditionem concitat atque discordiam, et pater adversus liberos, hisque rursus adversus parentes implacabile bellum est. Adulteria autem deorum amoresque et apertos complexus, et maxime congressus Jovis, qui, ut ipsi dicunt, princeps est omnium et supremus (quæ si quis dicat vel de brutis animalibus, erubuerit), actoribus scenicis relinquamus.

3. Ταυτὰ δὴ ταῦτα λέγειν καὶ περὶ συγγραφέων ἔχω· καὶ μᾶλισθ' ὅταν ψυχαγωγίας ἕνεκα τῶν ἀκουόντων λογοποιῶσι. Καὶ ῥητόρων δὲ τὴν περὶ τὸ ψεύδεσθαι τέχνην οὐ μιμησόμεθα. Οὔτε γὰρ ἐν δικαστηρίοις, οὔτ' ἐν ταῖς ἄλλαις πράξεσιν ἐπιτήδειον ἡμῖν (34) τὸ ψεῦδος, τοῖς τὴν ὀρθὴν ὁδὸν καὶ ἀληθῆ προειλομένοις τοῦ βίου, οἷς τὸ μὴ δικάζεσθαι νόμῳ προστεταγμένον ἐστιν. Ἀλλ' ἐκεῖνα αὐτῶν μᾶλλον ἀποδεξόμεθα, ἐν οἷς ἀρετὴν ἐπήνεσαν, ἢ πονηρίαν διέβαλον (35). Ὡς γὰρ τῶν ἀνθέων τοῖς μὲν λοιποῖς ἄχρι τῆς εὐωδίας ἢ τῆς χρόας ἐστὶν ἡ ἀπόλαυσις, ταῖς μελίτταις δ' ἄρα καὶ μέλι λαμβάνειν ἀπ' αὐτῶν ὑπάρχει· οὕτω δὴ κἀνταῦθα τοῖς μὴ τὸ ἡδὺ καὶ ἐπίχαρι μόνον τῶν τοιούτων λόγων διώκουσιν ἔστι τινὰ καὶ ὠφέλειαν ἀπ' αὐτῶν εἰς τὴν ψυχὴν ἀποθέσθαι. Κατὰ πᾶσαν δὴ οὖν τῶν μελιττῶν τὴν εἰκόνα, τῶν λόγων ὑμῖν μεθεκτέον. Ἐκεῖναί τε γὰρ οὔτε ἅπασι τοῖς ἄνθεσι παραπλησίως ἐπέρχονται, οὔτε μὴν οἷς ἂν ἐπιπτῶσιν ὅλα φέρειν ἐπιχειροῦσιν, ἀλλ' ὅσον αὐτῶν ἐπιτήδειον πρὸς τὴν ἐργασιαν λαβοῦσαι, τὸ λοιπὸν χαίρειν ἀφῆκαν. Ἡμεῖς τε, ἢν σωφρονῶμεν (36), ὅσον οἰκεῖον ἡμῖν καὶ συγγενὲς τῇ ἀληθείᾳ παρ' αὐτῶν κομισάμενοι, ὑπερβησόμεθα τὸ λειπόμενον. Καὶ καθάπερ τῆς ῥοδωνιᾶς τοῦ ἄνθους δρεψάμενοι τὰς ἀκάνθας ἐκκλίνομεν, οὕτω καὶ ἐπὶ τῶν τοιούτων λόγων ὅσον χρήσιμον καρπωσάμενοι, τὸ βλαβερὸν φυλαξώμεθα (37). Εὐθὺς οὖν ἐξ ἀρχῆς ἐπισκοπεῖν ἕκαστον τῶν μαθημάτων, καὶ συναρμόζειν τῷ τέλει προσῆκε, κατὰ τὴν Δωρικὴν παροιμίαν, τὸν λίθον ποτὶ τὰν σπάρτον ἄγοντας. Καὶ ἐπειδήπερ δι' ἀρετῆς ἡμᾶς ἐπὶ (38) τὸν βίον καθεῖναι δεῖ τὸν

3. Eadem certe et de historicis dicere habeo, præsertim cum ad audientium animum oblectandum historias conscribunt. Nec etiam rhetorum mentiendi artem imitabimur. Etenim neque in judiciis, neque in aliis actionibus conveniens nobis fuerit mendacium, qui rectam ac veram vitæ viam amplexi simus, et quibus non litigare lege præceptum sit. Sed illa magis probabimus, in quibus virtutem laudaverint, aut vituperarint vitium. Ut enim reliqui solo florum bono odore aut colore perfruuntur, C apes vero mel etiam ex eis excerpere norunt : ita hic quoque, qui non solam ejusmodi librorum jucunditatem ac suavitatem consectantur, iis licet aliquid etiam utilitatis ex illis in anima reponere. Omnino igitur ad apum exemplum, his libris utendum vobis est. Illæ enim neque floribus omnibus ex æquo insidunt, neque etiam ad quos advolarint, eos totos auferre conantur : sed cum ex eis quantum idoneum est ad opus, semel collegere, reliquum dimittunt. Nos quoque si sapimus, ubi quantum nobis congruit, ac veritati affine est, ex his scriptis collegerimus, reliquum prætermittemus. Et quemadmodum in decerpendo roseti flore sentes devitamus : sic et in talibus sermonibus quidquid utile est carpentes, noxium vitemus. Sta- D tim igitur ab initio disciplinas singulas considerare, et ad finem accommodare, operæ pretium est, ut est in Dorico proverbio, *lapidem ad funiculum ducentes*. Et quando per virtutem ad nostram illam vitam pervenire nos oportet, de hac autem multa poetis, multa historicis, multo plura philosophis

(32) Editi ὁρίζονται. At mss. multi ὁρίζωνται.

(33) Sic veteres quinque libri. Editi ἃς κἂν.

(34) Editio Paris. ἐπιτήδειον ὑμῖν. At mss. quatuor ἡμῖν.

(35) Unus mss. ἢ κακίαν διέβαλον. Mox Colb. tertius καὶ τῆς.

(36) Reg. primus ἵνα σωφρονῶμεν. Nec ita multo post Colb. tertius λόγων τὸ ἡδὺ λαβόντες τὸ βλαβερόν.

(37) Editi φυλαξόμεθα. At mss. multi φυλαξώμεθα. Statim Colb. tertius περισκοπεῖν.

(38) Editio Paris. ἡμᾶς ἐπί. Editio Basil. et duo mss. ἡμῖν ἐπί. Alii quatuor mss. ἀρετῆς ἐπὶ τὸν βίον ἡμῖν καθεῖναι, alio ordine.

decantata sunt, ad ejusmodi sermones maxime adjungendus animus est. Nec enim utilitas parva est, familiaritatem quamdam atque consuetudinem virtutis ingenerari adolescentum animis, cum soleant inconcussa permanere talium documenta alte in eis ob animorum teneritudinem impressa insculptaque. Ecquid tandem aliud Hesiodum cogitasse putabimus, cum illos versus ab omnibus decantatos composuit, nisi ut adhortaretur adolescentes ad virtutem? Aspera quidem, inquit, primum est et accessu difficilis, multoque sudore ac labore plena, atque ardua via, quæ deducit ad virtutem. Quapropter non est cujusvis ad eam viam accedere, ob acclivitatem : neque ei, qui accessit, facile est ad extremum pervenire. Sed, cum semel summum attigerit, intueri licebit quam lævis et pulchra **177** sit, quam facilis et expedita, jucundiorque itinere alio ad vitium ducente; quod statim ob viciniam arripi posse dixit idem ille poeta. Mihi enim videtur, cum hæc litteris proderet, nihil aliud sibi proposuisse, quam ut hortaretur nos ad virtutem, invitaretque omnes ut essent boni, et ne laboribus fracti, ante obtentum finem desistamus. Atque etiam si quis alius similiter virtutem celebravit, ejus sermones velut in idipsum ferentes recipiamus.

4. Jam vero, ut ego a viro quodam, qui assequendi mentem poetæ peritus erat, audivi, tota Homeri poesis virtutis laus est; in eoque omnia præter id quod ornandi sermonis gratia adjectum est, huc tendunt, maxime autem ubi Cephallenorum ducem e naufragio nudum servatum exhibuit. Primum quidem narrat reginam eum, simul ut in conspectum venit, reveritam esse, tantum aberat ut pudere eum deberet, quod nudus solusque conspiceretur, cum virtus vestium loco eum exornaret. Deinde a reliquis quoque Phæacibus tanti æstimatum esse, ut relictis deliciis in quibus vivebant, suspicerent illum omnes, æmularenturque, nec ullum tunc in Phæacibus fuisse, qui aliud quidquam optaret magis quam ut Ulysses esset, idque e naufragio servatus. In his enim æstuabat ille mentis poetæ interpres. Homerum tantum non clamantem dicere : Habenda est vobis, o homines, virtutis cura, quæ et una cum naufrago enatat, et in terram ejectum nudum felicibus Phæacibus reddit venerabiliorem. Et profecto res sic se habet. Nam possessiones reliquæ non sunt possessorum magis quam quorumlibet aliorum, velut in tesserarum ludo huc et illuc translatæ. Virtus autem ex possessionibus sola est, quæ nequeat auferri : tum vivo tum mortuo astans,

(39) Colb. tertius τὰ τῶν τηλικούτων.... ἀπαλότητα ψυχῆς.

(40) Antiqui duo libri et editi ἀθρόαν. Alii tres ἀθρόον.

(41) In Ἔργοις καὶ ἡμέραις, v. 285-290.

(42) Editi εἰς τοῦτον, male. Regii tres mss. et Colb. secundus εἰς ταυτόν, bene. Mox in quibusdam mss. legitur ἀποδεχώμεθα : in aliis vero ἀποδεχόμεθα.

ἡμέτερον, εἰς ταύτην δὲ πολλὰ μὲν ποιηταῖς, πολλὰ δὲ συγγραφεῦσι, πολλῷ δὲ ἔτι πλείω φιλοσόφοις ἀνδράσιν ὑμνηται, τοῖς τοιούτοις τῶν λόγων μάλιστα προσεκτέον. Οὐ μικρὸν γὰρ τὸ ὄφελος, οἰκειότητά τινα καὶ συνήθειαν ταῖς τῶν νέων ψυχαῖς τῆς ἀρετῆς ἐγγενέσθαι· ἐπείπερ ἀμετάστατα πέφυκεν εἶναι τὰ τῶν τοιούτων (39) μαθήματα, δι' ἀπαλότητα τῶν ψυχῶν εἰς βάθος ἐνσημαινόμενα. Ἤ τί ποτε ἄλλο διανοηθέντα τὸν Ἡσίοδον ὑπολάβωμεν ταυτὶ ποιῆσαι τὰ ἔπη, ἃ πάντες ᾄδουσιν, ἢ οὐχὶ προτρέποντα τοὺς νέους ἐπ' ἀρετήν; Ὅτι τραχεῖα μὲν πρῶτον καὶ δύσβατος, καὶ ἱδρῶτος συχνοῦ καὶ πόνου πλήρης, ἡ πρὸς ἀρετὴν φέρουσα, καὶ ἀνάντης, ὁδός. Διόπερ οὐ παντὸς, οὔτε προσβῆναι· αὐτῇ διὰ τὸ ὄρθιον, οὔτε, προσβάντι, ῥᾳδίως ἐπὶ τὸ ἄκρον ἐλθεῖν. Ἄνω δὲ γενομένῳ ὁρᾷν ὑπάρχει, ὡς μὲν λεία τε καὶ καλὴ, ὡς δὲ ῥᾳδία τε καὶ εὔπορος, καὶ τῆς ἑτέρας ἡδίων τῆς ἐπὶ τὴν κακίαν ἀγούσης, ἣν ἀθρόον (40) εἶναι λαβεῖν ἐκ τοῦ σύντεγγυς ὁ αὐτὸς οὗτος ποιητὴς ἔφησεν (41). Ἐμοὶ μὲν γὰρ δοκεῖ οὐδὲν ἕτερον ἢ προτρέπων ἡμᾶς ἐπ' ἀρετὴν, καὶ προκαλούμενος ἅπαντας ἀγαθοὺς εἶναι, ταῦτα διελθεῖν, καὶ ὥστε μὴ καταμαλακισθέντας πρὸς τοὺς πόνους προαποστῆναι τοῦ τέλους. Καὶ μέντοι καὶ εἴ τις ἕτερος ἐοικότα τούτοις τὴν ἀρετὴν ὕμνησεν, ὡς εἰς ταὐτὸν (42) ἡμῖν φέροντας τοὺς λόγους ἀποδεχώμεθα.

4. Ὡς δὲ ἐγώ τινος ἤκουσα θείνου καταμαθεῖν ἀνδρὸς ποιητοῦ διάνοιαν, πᾶσα μὲν ἡ ποίησις τῷ Ὁμήρῳ ἀρετῆς ἔστιν ἔπαινος, καὶ πάντα αὐτῷ πρὸς τοῦτο φέρει, ὅ τι μὴ πάρεργον· οὐχ ἥκιστα δὲ ἐν οἷς τὸν στρατηγὸν τῶν Κεφαλλήνων πεποίηκε γυμνὸν ἐκ τοῦ ναυαγίου περισωθέντα, πρῶτον μὲν αἰδέσαι τὴν βασιλίδα φανέντα μόνον· τοσούτου δεῖν αἰσχύνην ὀφλῆσαι γυμνὸν ὀφθέντα μόνον, ἐπειδήπερ (43) αὐτὸν ἀρετὴ ἀντὶ ἱματίων κεκοσμημένον ἐποίησε· ἔπειτα μέντοι καὶ τοῖς λοιποῖς Φαίαξι τοσούτου ἄξιον νομισθῆναι, ὥστε, ἀφέντας τὴν τρυφὴν ᾗ συνέζων, ἐκεῖνον (44) ἀποβλέπειν καὶ ζηλοῦν ἅπαντας, καὶ μηδένα Φαιάκων ἐν τῷ τότε εἶναι ἄλλο τί ἂν εὔξασθαι μᾶλλον, ἢ Ὀδυσσέα γενέσθαι, καὶ ταῦτα ἐκ ναυαγίου περισωθέντα. Ἐν τούτοις γὰρ ἔλεγεν ὁ τοῦ ποιητοῦ τῆς διανοίας ἐξηγητὴς, μονονουχὶ βοῶντα λέγειν τὸν Ὅμηρον, ὅτι Ἀρετῆς ὑμῖν ἐπιμελητέον, ὦ ἄνθρωποι, ἣ καὶ ναυαγήσαντι συνεκνήχεται, καὶ ἐπὶ τῆς χέρσου γενόμενον γυμνὸν (45) τιμιώτερον ἀποδείξει τῶν εὐδαιμόνων Φαιάκων. Καὶ γὰρ οὕτως ἔχει. Τὰ μὲν ἄλλα τῶν κτημάτων, οὐ μᾶλλον τῶν ἐχόντων ἢ καὶ οὐτινοσοῦν τῶν ἐπιτυχόντων ἐστὶν, ὥσπερ ἐν παιδιᾷ κύβων τῇδε κἀκεῖσε μεταβαλλόμενα· μόνη δὲ κτημάτων ἡ ἀρετὴ ἀναφαίρετον, καὶ ζῶντι καὶ τελευτήσαντι παραμένουσα. Ὅθεν δὴ καὶ Σόλων

(43) Codex Oliv. et Colb. tertius ὀφθέντα, ἐπειδήπερ. Alii mss. et editi ὀφθέντα μόνον. Lege *Odyss. Z.*

(44) Colbertini duo εἰς ἐκεῖνον. Vocula εἰς neque in vulgatis neque in aliis mss. legitur. Ad sensum quod attinet, nihil refert utrum addatur, necne. Haud longe editio Paris. εὔξεσθαι, male. At mss. εὔξασθαι, optime.

(45) Colb. tertius γυμνὸν ὀφθέντα.

μοι δοκεῖ πρὸς εὐπόρους τοὺς εἰπεῖν τό.

Ἀλλ' ἡμεῖς αὐτοῖς οὐ διαμειψόμεθα
Τῆς ἀρετῆς τὸν πλοῦτον· ἐπεὶ τὸ μὲν ἔμπεδον αἰεί,
Χρήματα δ' ἀνθρώπων ἄλλοτε ἄλλος ἔχει (46).

Παραπλήσια δὲ τούτοις καὶ τὰ Θεόγνιδος, ἐν οἷς φησι τὸν Θεὸν, ὁντινα δὴ καὶ φησί, τοῖς ἀνθρώποις τὸ τάλαντον ἐπιῤῥέπειν ἄλλοτε ἄλλως ἄλλοτε μὲν πλουτεῖν, ἄλλοτε δὲ μηδὲν ἔχειν· Καὶ μὴν καὶ ὁ Κεῖός που σοφιστὴς Πρόδικος (47) τῶν ἑαυτοῦ συγγραμμάτων ἀδελφὰ τούτοις εἰς ἀρετὴν καὶ κακίαν ἐφιλοσόφησεν· ᾧ δὴ καὶ αὐτῷ τὴν διάνοιαν προσεκτέον· οὐ γὰρ ἀπόβλητος ὁ ἀνήρ. Ἔχει δὲ οὕτω πως ὁ λόγος αὐτῷ, ὅσα ἐγὼ τοῦ ἀνδρὸς τῆς διανοίας μέμνημαι, ἐπεὶ τά γε ῥήματα οὐκ ἐπίσταμαι, πλήν γε δὴ ὅτι ἁπλῶς οὕτως εἴρηκεν ἄνευ μέτρου. Ὅτι νέῳ ὄντι τῷ Ἡρακλεῖ κομιδῇ, καὶ σχεδὸν ταύτην ἄγοντι τὴν ἡλικίαν, ἣν καὶ ὑμεῖς νῦν, βουλευομένῳ ποτέραν τράπηται τῶν ὁδῶν, τὴν διὰ τῶν πόνων ἄγουσαν πρὸς ἀρετὴν, ἢ τὴν ῥᾳστην, προσελθεῖν δύο γυναῖκας, ταύτας δὲ εἶναι Ἀρετὴν καὶ Κακίαν· εὐθὺς μὲν οὖν καὶ σωπώσας ἐμφαίνειν ἀπὸ τοῦ σχήματος τὸ διάφορον. Εἶναι γὰρ τὴν μὲν ὑπὸ κομμωτικῆς διεσκευασμένην εἰς κάλλος, καὶ ὑπὸ τρυφῆς διαῤῥεῖν, καὶ πάντα ἑσμὸν ἡδονῆς ἐξηρτημένην ἄγειν· ταῦτά τε οὖν δεικνύναι, καὶ ἔτι πλείω τούτων ὑπισχνουμένην, ἕλκειν ἐπιχειρεῖν τὸν Ἡρακλέα πρὸς ἑαυτήν· τὴν δ' ἑτέραν κατεσκληκέναι, καὶ αὐχμεῖν, καὶ σύντονον βλέπειν, καὶ λέγειν τοιαῦτα ἕτερα· ὑπισχεῖσθαι γαρ οὐδὲν ἀνειμένον, οὐδὲ ἡδύ, ἀλλ' ἱδρῶτας μυρίους καὶ πόνους καὶ κινδύνους διὰ πάσης ἠπείρου τε καὶ θαλάσσης. Ἆθλον δὲ τούτων εἶναι θεὸν γενέσθαι, ὡς ὁ ἐκείνου λόγος· ἥπερ δὴ καὶ (48) τελευτῶντα τὸν Ἡρακλέα ξυνέπεσθαι. Καὶ σχεδὸν ἅπαντες, ὧν δὴ καὶ λόγος τίς ἐστιν ἐπὶ σοφίᾳ, ἢ μικρὸν ἢ μεῖζον, εἰς δύναμιν ἕκαστος ἐν τοῖς ἑαυτῶν συγγράμμασιν, ἀρετῆς ἔπαινον διεξῆλθον, οἷς πειστέον καὶ πειρατέον ἐπὶ τοῦ βίου δεικνύναι τοὺς λόγους. Ὡς ὅ γε τὴν ἄχρι ῥημάτων παρὰ τοῖς ἄλλοις φιλοσοφίαν ἔργῳ βεβαιῶν

Οἷος πέπνυται· τοὶ δὲ σκιαὶ ἀΐσσουσι (49).

Καί μοι δοκεῖ τὸ τοιοῦτον παραπλήσιον εἶναι, ὥσπερ ἂν εἰ ζωγράφου θαυμαστόν τι οἷον κάλλος ἀνθρώπου μιμησαμένου, ὁ δὲ αὐτὸς εἴη (50) τοιοῦτος ἐπὶ τῆς ἀληθείας, οἷον ἐπὶ τῶν πινάκων ἐκεῖνος ἔδειξεν. Ἐπεὶ τό γε λαμπρῶς μὲν ἐπαινέσαι τὴν ἀρετὴν εἰς τὸ μέσον, καὶ μακροὺς ὑπὲρ αὐτῆς ἀποτείνειν λόγους, ἰδίᾳ δὲ τὸ ἡδὺ πρὸ τῆς σωφροσύνης, καὶ τὸ πλέον ἔχειν πρὸ τοῦ δικαίου τιμᾶν, ἐοικέναι φαίην ἂν ἐγωγε τοῖς ἐπὶ σκηνῆς ὑποκρινομένοις τὰ δράματα· οἱ ὡς βασιλεῖς καὶ δυνάσται πολλάκις εἰσέρχονται, οὔτε

A Unde et Solon mihi videtur illud ad divites dicere :

*Sed nos divitiis non commutabimus ullis*
*Partam virtutem : nam semper firma manebit*
*At vero huc illuc humana pecunia transit.*

Consimiles autem his sunt et Theognidis versus, in quibus dicit Deum (quemcunque tandem ille Deum dicat) hominibus alio et alio modo trutinam degravare, interdum illos divitiis affluere, interdum nihil habere. Quin et Ceus sophista Prodicus alicubi in suis scriptis affinia his in virtutem ac vitium conscripsit : qui et ipse audiendus attento animo est, cum vir sit non contemnendus. Hæc autem dicit, quantum ego viri sententiam memoria teneo, siquidem verba ipsa non memini, nisi quod hæc simpliciter absque metro enarrarit. Nimirum ad
B Herculem juvenem, et fere eam ætatem, quam nunc vos, agentem, et utram viam, hanone quæ per labores ad virtutem ducit, an alteram illam facillimam carperet, **178** deliberantem, mulieres duas accessisse, eas autem esse Virtutem ac Vitium, et ipsas tacentes discrimen quod inter se intererat, habitu ipso confestim declarasse. Unam quidem a comendi arte pulchritudinis comparandæ causa exornari, et deliciis diffluere, omneque voluptatis examen secum copulatum ducere, isthæc ostendere, et plura his adhuc pollicentem conari Herculem ad se trahere : alteram vero macram et squalidam esse, et habere oculos intentos, et talia alius generis proferre, polliceri nihil remissum, nihil jucundum, sed permultos sudores laboresque, ac pericula tota terra marique subeunda : præmium autem horum esse, deum fieri (ut quidem ille loquitur); denique hanc ipsam Herculem secutum esse. Et fere quotquot sese ob sapientiam spectabiles aliquo modo præstitere, singuli pro viribus, aut minus aut amplius, virtutis laudem in suis scriptis reliquerunt, quibus obtemperandum est, eorumque sermones ipsa vita exprimere conandum. Nam qui philosophiam verbotenus apud alios manentem facto confirmarit, sapit solus, reliqui velut umbræ volitant. Hocque mihi videtur esse ejusmodi, tanquam si pictor admirandum quiddam, puta hominis pulchritudinem, imitatus sit : hic autem ipse talis vere exsistat, qualem ille in tabulis expressit. Nam magnifice in propatulo virtutem collaudare, et oratio-
D nes longas de ea habere, privatim vero voluptatem temperantiæ præferre, et quæstum justitiæ anteponere, hoc ego dixerim simile esse actoribus scenicis personas quasdam sustinentibus, qui plerumque velut reges et dynastæ introducuntur, cum

(46) Et Plutarchus quoque in *Solonis Vita*, c. 3, hos versus tribuit Soloni : sed tamen inter Theognidis *Gnomas* versu 316 legi, jam pridem notavit Ducæus. Nec ita multo post in Colb. tertio e regione vocis ἔμπεδον legitur βέβαιον. Librarius autem cum hanc vocem in margine addidit, nihil aliud sibi proposuisse videtur, nisi ut moneret ἔμπεδον idem valere quod βέβαιον.

(47) Sic Colb. secundus et tertius cum Reg. tertio. Vox Πρόδικος deest in vulgatis. Notat quoque Combefisius, nomen Πρόδικος in suo cod. Maz. reperiri : sed cum mihi verisimile fiat hunc codicem unum aliquem e nostris esse, ipsum numerare nolui. Lege Ducæum.

(48) Unus Colb. δὴ οὖν καὶ.

(49) Versus est Homeri Ὀδυσσ. Κ, 495, qui scriptus est de Tiresia vate Thebano.

(50) Colb. tertius αὐτός τις εἴη. Mox idem codex ἐπαινεῖν τήν·

neque reges sint, neque dynastæ, et forte omnino ne liberi quidem. Ad hæc musicus non lubens tolerarit sibi esse dissonam lyram : neque præfectus chori chorum sibi astare, qui quam maxime concinnus non sit. A se igitur quisque dissidebit ipse, nec vitam cum verbis consentientem exhibebit: sed lingua quidem juravit, mens vero injurata est, dicet ex Euripide; et videri potuis bonus quam esse studebit. Atqui hic est extremus injustiæ terminus, si qua fides Platoni habenda est, quempiam videri justum, qui non sit. Sermones igitur qui rerum honestarum complectuntur præcepta, sic recipiamus. Et quoniam bonæ quoque priscorum hominum actiones aut memoriæ successione ad nos usque conservantur, aut in poetarum aut historicorum monumentis custodiuntur, ne utilitas quidem, quæ hinc nasci potest, desit nobis. Verbi gratia, homo quidam circumforaneus conviciis Periclem consectabatur, hic autem non attendebat, et die tota perstitit uterque, ille quidem permultis probris incessens, hic vero nequaquam curans. Deinde vespere jam facto, tenebrisque obortis, vix discedentem Pericles facem præferens deduxit, ne sibi inutilis foret exercitatio philosophiæ. Rursus quidam Euclidi Megarensi iratus, mortem ei **179** minitatus est, ac juravit : hic rursum juravit facturum se ut sibi ille placaretur ac infestus esse desineret. Quam utile fuerit talium exemplorum aliquid in memoriam venire, cum vir jam ab ira detinetur ! Nam credendum non est tragœdiæ temere dicenti : *In hostes ira armat manum* : sed longe satius ne irasci quidem omnino. Quod si id facile factu non est, rationem certe velut frenum iræ objicientes, efferri eam ulterius ne permittamus.

5. Sed rursus orationem reducamus ad actionum bonarum exempla. Percutiebat quidam Sophronisci filium Socratem in ipsam faciem, facto sæpius impetu: hic autem nihil repugnavit, sed sivit ebriosum illum iram suam exsatiare, sic ut intumesceret jam ejus vultus præ plagis, essetque saniosus. Ubi autem ille a verberibus destitisset, Socrates quidem nihil aliud fecisse dicitur, quam fronti suæ quasi statuæ inscripsisse auctorem, *Talis faciebat*, seque hoc modo vindicasse. Hæc fere cum tendant eodem ac nostra, operæ pretium esse censeo viros tantos nobis esse imitandos. Illud enim Socratis germanum est præcepto illi, maxillam cædenti præbere oportere et alteram[6], nedum ulciscamur nos. Periclis autem factum, aut Euclidis, est huic simile, quod persequentes sustinere, et ipsorum iram

βασιλεῖς ὄντες, οὔτε δυνάσται, οὐδὲ μὲν οὐν, τυχὸν, ἐλεύθεροι τὸ παράπαν· Εἶτα μουσικὸς μὲν οὐκ ἂν ἐκὼν δέξαιτο ἀνάρμοστον αὐτῷ τὴν λύραν εἶναι· καὶ χοροῦ κορυφαῖος, μὴ ὅτι μάλιστα συνᾴδοντα τὸν χορὸν ἔχειν. Αὐτὸς δὲ τις ἕκαστος διαστασιάσει πρὸς ἑαυτὸν, καὶ οὐχὶ τοῖς λόγοις ὁμολογοῦντα τὸν βίον παρέξεται· ἀλλ' ἡ γλῶττα (51) μὲν ὀμώμοκεν, ἡ δὲ φρὴν ἀνώμοτος, κατ' Εὐριπίδην ἐρεῖ· καὶ τὸ δόκειν ἀγαθὸς πρὸ τοῦ εἶναι διώξεται. Ἀλλ' οὗτός ἐστιν ὁ ἔσχατος τῆς ἀδικίας ὅρος, εἴ τι δεῖ Πλάτωνι πείθεσθαι. τὸ δοκεῖν δίκαιον εἶναι, μὴ ὄντα· Τοὺς μὲν οὖν τῶν λόγων, οἱ τὰς τῶν καλῶν ἔχουσιν ὑποθήκας, οὕτως ἀποδεχώμεθα. Ἐπειδὴ δὲ καὶ πράξεις σπουδαῖαι τῶν παλαιῶν ἀνδρῶν ἡ μνήμης ἀκολουθίᾳ πρὸς ἡμᾶς διασώζονται, ἢ ποιητῶν ἢ συγγραφέων φυλαττόμεναι λόγοις, μηδὲ τῆς ἐντεῦθεν ὠφελείας ἀπολειπώμεθα. Οἷον, ἐλοιδόρει τὸν Περικλέα τῶν ἐξ ἀγορᾶς τις ἀνθρώπων· ὁ δὲ οὐ προσεῖχε· καὶ εἰς πᾶσαν διήρκεσε (52) τὴν ἡμέραν ὁ μὲν ἀφειδῶς πλύνων αὐτὸν τοῖς ὀνείδεσιν, ὁ δὲ οὐ μέλων αὐτῷ. Εἶτα ἑσπέρας ἤδη καὶ σκότους ἀπαλλαττόμενον μόλις ὑπὸ φωτὶ παρέπεμψε Περικλῆς, ὅπως αὐτῷ μὴ διαφθαρείη τὸ πρὸς φιλοσοφίαν γυμνάσιον. Πάλιν τις Εὐκλείδῃ τῷ Μεγαρόθεν παροξυνθεὶς θάνατον ἠπείλησε, καὶ ἐπώμοσεν· ὁ δὲ ἀντώμοσεν ᾗ μὴν ἵλεώ σασθαι αὐτὸν, καὶ παύσειν χαλεπῶς πρὸς αὐτὸν ἔχοντα. Πόσου ἄξιον τῶν τοιούτων τι παραδειγμάτων εἰσελθεῖν τὴν μνήμην, ἀνδρὸς ὑπὸ ὀργῆς ἤδη κατεχομένου ! Τῇ τραγῳδίᾳ γὰρ οὐ πιστευτέον ἁπλῶς λεγούσῃ· Ἐπ' ἐχθροὺς θυμὸς ὁπλίζει χεῖρα· ἀλλὰ μάλιστα μὲν μηδὲ διανίστασθαι πρὸς θυμὸν τὸ παράπαν· εἰ δὲ μὴ ῥᾴδιον τοῦτο, ἀλλ' ὥσπερ χαλινὸν αὐτῷ τὸν λογισμὸν ἐμβάλλοντας, μὴ ἐᾷν ἐκφέρεσθαι πραιτέρω.

5· Ἐπαναγάγωμεν δὲ τὸν λόγον αὖθις πρὸς τὰ τῶν σπουδαίων πράξεων παραδείγματα. Ἔτυπτέ τις τὸν Σωφρονίσκου Σωκράτην εἰς αὐτὸ τὸ πρόσωπον ἐμπεσὼν ἀφειδῶς· ὁ δὲ οὐκ ἀντῆρεν, ἀλλὰ παρεῖχε τῷ παροινοῦντι τῆς ὀργῆς ἐμφορεῖσθαι, ὥστε ἐξοιδεῖν ἤδη καὶ ὑπουλον αὐτῷ τὸ πρόσωπον ὑπὸ τῶν πληγῶν (53) εἶναι. Ὡς δ' οὖν ἐπαύσατο τύπτων, ἄλλο μέν οὐδὲν ὁ Ξωκράτης ποιῆσαι, ἐπιγράψαι δὲ τῷ μετώπῳ λέγεται, ὥσπερ ἀνδριάντι τὸν δημιουργὸν, Ὁ δεῖνα ἐποίει· καὶ τοσοῦτον (54) ἀμύνασθαι. Ταῦτα σχεδὸν εἰς ταὐτὸν τοῖς ἡμετέροις φέροντα πολλοῦ ἄξιον εἶναι μιμήσασθαι τοὺς τηλικούτους φημί. Τουτὶ μὲν γὰρ τὸ τοῦ Σωκράτους ἀδελφὸν ἐκείνῳ τῷ παραγγέλματι, ὅτι τῷ τύπτοντι κατὰ τῆς σιαγόνος καὶ τὴν ἑτέραν παρέχειν προσῆκε, τοσούτου δεῖν ἀπαμύνασθαι· τὸ δὲ τοῦ Περικλέους ἢ τὸ Εὐκλείδου (55)

[6] Matth. v, 39.

(51) Ducæus, ut solet, hunc locum, ἀλλ' ἡ γλῶττα, etc., in suis notis docte et exquisite illustrat.

(52) Colb. tertius διήρκεσαν, *perstiterunt*. Editi et alii mss. διήρκεσε. Si leges διήρκεσε, supplenda est vox ἑκάτερος, *perstitit uterque* Subinde Colb. secundus prima manu ἀφειδῶς ἐλαύνων.

(53) Colb. tertius πληγῶν ἃς ἔλαβεν. Nec ita multo post idem codex ὥσπερ ἐν ἀνδριάντι. Notam quam in hunc locum, ὁ δεῖνα ἐποίει, addidit vir eruditissimus Ducæus, legere poterunt curiosi.

(54) Utraque editio et Reg. tertius τοσούτου. At Colbertini duo et Reg. primus τοσοῦτον.

(55) In Colb. tertio legitur Εὐκλείδους : at et editi et alii mss. habent Εὐκλείδου. Haud longe editio utraque, hoc est, Paris. et Basil εὔχεσθαι τούτοις ἀγαθά. Libri veteres εὔχεσθαι τὰ ἀγαθά.

τῷ τοὺς δικώκοντας ὑπομένειν, καὶ πρᾴως αὐτῶν τῆς A leniter tolerare oporteat: huic rursus, quod inimicis bene, non male precari debeamus[7]. Quare quisquis in his fuerit prius eruditus, præceptis illis, tanquam quæ fieri non possint, non denegabit amplius fidem. Neque vero præterierim Alexandri factum, qui cum filias Darii captivas haberet, quarum incredibilis pulchritudo fuisse prædicatur, ne aspicere quidem dignatus est: turpe esse judicans, virorum victorem vinci a mulieribus. Hoc spectat eodem atque illud, quod qui aspexerit mulierem libidinose, quanquam adulterium opere non commisit, quoniam tamen concupiscentiam in animum admisit, crimine non vacet[8]. Quin et illud Cliniæ, qui unus e Pythagoræ discipulis est vix crediderim cum nostris institutis fortuito consentire, non consulto ea imitari. Ecquid autem erat, quod fecit ille? Jurejurando cum ei liceret talentorum trium effugere multam, solvere maluit quam jurare, idque cum non esset falso juraturus; præceptum quo nobis jusjurandum interdicitur[9], ut mihi videtur, edoctus. Sed ad hoc idem quod initio dicebam, rursus revertamur: non omnia ex ordine, sed solum quæ utilia sunt, suscipienda nobis esse. Turpe namque fuerit rejicere nos cibos exitiosos, disciplinarum vero quæ animam nostram nutriunt, rationem nullam habere, sed torrentis in morem quidquid obvium est trahentes, id in animum recondere. Et quidem quomodo rationi consentaneum est, ut nauclerus non temere se ventis permittat, sed ad portum dirigat scapham, sagittariusque in scopum intendat, et faber ferrarius aut lignarius finem artis appetat: nos vero inferiores simus **180** opificibus ejusmodi, cum certe res nostras intelligere possumus? Itane artificum operi inerit finis quispiam, humanæ vero vitæ scopus nullus est, cujus intuitu omnia facere ac dicere oporteat eum qui brutis animalibus omnino similis esse nolit? Aut sic temere instar navigiorum non saburratorum, mente nostra ad animæ gubernacula non sedente, sursum ac deorsum per vitam circumferremur; sed quemadmodum in gymnicis certaminibus, inque musicis, si ita placet, eorum certaminum quorum coronæ proponuntur, exercitationes fiunt, nec quisquam ad luctam exercens se, aut ad pancratium, subinde cithara aut tibia canere meditatur. Non Polydamas certe, sed ille ante certamen in Olympiis currus agitatos retinebat, et inde vires ac robur intendebat. Milo quoque a scuto illito non dimovebatur, sed impulsus resistebat, non minus quam statuæ eæ quæ plumbo colligantur. Et uno verbo, exercitatione præparabantur ad certamina. Quod si, pulvere ac gymnasiis relictis, ad sonos modos-

ὀργῆς ἀνέχεσθαι· καὶ τῷ τοῖς ἐχθροῖς εὔχεσθαι τὰ ἀγαθά, ἀλλὰ μὴ ἐπαρᾶσθαι. Ὡς ὅ γε ἐν τούτοις προπαιδευθεὶς οὐκ ἔτ' ἂν ἐκείνοις ὡς ἀδυνάτοις διαπιστήσειεν. Οὐκ ἂν παρέλθοιμι τὸ τοῦ Ἀλιξάνδρου, ὃς, τὰς θυγατέρας Δαρείου αἰχμαλώτους λαβών, θαυμαστόν τι (56) οἷον τὸ κάλλος παρέχειν παρυρουμένας, οὐδὲ προσιδεῖν ἠξίωσεν· αἰσχρὸν εἶναι κρίνων, τὸν ἄνδρας ἑλόντα, γυναικῶν ἡττηθῆναι. Τοῦτο γὰρ εἰς ταὐτὸν ἐκείνῳ φέρει, ὅτι ὁ ἐμβλέψας πρὸς ἡδονὴν γυναικὶ, κἂν μὴ τῷ ἔργῳ τὴν μοιχείαν ἐπιτελέσῃ, ἀλλὰ τῷ γε τὴν ἐπιθυμίαν τῇ ψυχῇ παραδέξασθαι οὐκ ἀφίσταται τοῦ ἐγκλήματος. Τὸ δὲ τοῦ Κλεινίου, τῶν Πυθαγόρου γνωρίμων ἑνὸς, χαλεπὸν πιστεῦσαι ἀπὸ ταὐτομάτου συμβῆναι τοῖς ἡμετέροις, ἀλλ' οὐχὶ μιμησαμένου σπουδῇ. Τί δὲ ἦν ὃ ἐποίησεν B ἐκεῖνος; Ἐξὸν δι' ὅρκου τριῶν ταλάντων ζημίαν ἀποφυγεῖν, ὁ δὲ ἀπέτισε μᾶλλον ἢ ὤμοσε, καὶ ταῦτα εὐορκεῖν μέλλων· ἀκούσας, ἐμοὶ δοκεῖν, τοῦ προστάγματος τὸν ὅρκον ἡμῖν ἀπαγορεύοντος. Ἀλλ', ὅπερ ἐξ ἀρχῆς ἔλεγον, πάλιν εἰς ταὐτὸν ἐπανίωμεν· οὐ πάντα ἐξῆς παραδεκτέον ἡμῖν, ἀλλ' ὅσα χρήσιμα. Καὶ γὰρ αἰσχρὸν τῶν μὲν σιτίων τὰ βλαβερὰ διωθεῖσθαι, τῶν δὲ μαθημάτων, ἃ τὴν ψυχὴν ἡμῶν τρέφει, μηδένα λόγον ἔχειν, ἀλλ' ὥσπερ χειμάρρουν παρασύροντας ἅπαν τὸ προστυχὸν ἐμβάλλεσθαι. Καίτοι τίνα ἔχει λόγον κυβερνήτην μὲν οὐκ εἰκῇ τοῖς πνεύμασιν ἐφιέναι, ἀλλὰ πρὸς ὅρμους εὐθύνειν τὸ σκάφος, καὶ τοξότην κατὰ σκοποῦ βάλλειν, καὶ μὴν δὴ καὶ χαλκευτικόν τινα ἢ τεκτονικὸν ὄντα τοῦ κατὰ τὴν τέχνην ἐφίεσθαι τέλους· ἡμᾶς δὲ καὶ τῶν τοιού- C τῶν δημιουργῶν ἀπολείπεσθαι, πρός γε τὸ συνορᾷν δύνασθαι τὰ ἡμέτερα; Οὐ γὰρ δὴ τῶν μὲν χειρωνακτῶν ἔστι τι (57) πέρας τῆς ἐργασίας, τοῦ δὲ ἀνθρωπίνου βίου σκοπὸς οὐκ ἔστι, πρὸς ὃν ἀφορῶντα πάντα ποιεῖν καὶ λέγειν χρὴ τόν γε μὴ τοῖς ἀλόγοις παντάπασι προσοικέναι μέλλοντα. Ἢ οὕτως ἂν εἴημεν ἀτεχνῶς κατὰ τῶν πλοίων τὰ ἀνερμάτιστα, οὐδενὸς ἡμῖν νοῦ ἐπὶ τῶν τῆς ψυχῆς οἰάκων καθεζομένου, εἰκῇ κατὰ τὸν βίον ἄνω καὶ κάτω περιφερόμενοι· ἀλλ' ὥσπερ ἐν τοῖς γυμνικοῖς ἀγῶσιν, εἰ δὲ βούλει, τῆς μουσικῆς, ἐκείνων εἰσὶ τῶν ἀγώνων αἱ μελέται, ὧνπερ οἱ στέφανοι πρόκεινται, καὶ οὐδεὶς (58) γε πάλην ἀσκῶν ἢ παγκράτιον, εἶτα κιθαρίζειν ἢ αὐλεῖν μελετᾷ. Οὕκουν ὁ Πολυδάμας γε, ἀλλ' ἐκεῖνος πρὸ τοῦ ἀγῶνος τοῦ Ὀλυμπιάσι τὰ D ἅρματα ἵστη τρίχοντα, καὶ διὰ τούτων τὴν ἰτχὺν ἐκράτυνε. Καὶ ὅ γε Μίλων ἀπὸ τῆς ἀληλιμμένης ἀσπίδος οὐκ ἐξωθεῖτο, ἀλλ' ἀντεῖχεν ὠθούμενος οὐχ ἧττον ἢ οἱ ἀνδριάντες οἱ τῷ μολύβδῳ συνδεδεμένοι. Καὶ ἁπαξαπλῶς αἱ μελέται αὐτοῖς παρασκευαὶ τῶν ἄθλων ἦσαν. Εἰ δὲ τὰ Μαρσύου (59) ἢ τὰ Ὀλύμπου

[7] Matth. v, 44. [8] ib. 28. [9] ibid. 33.

(56) Ita libri antiqui. Vocula τι in editis desideratur.

(57) Illud τι e priscis libris additum est. Aliquanto post quatuor aut quinque mss. παντάπασι προσοικέναι. Vox prior in vulgatis deerat.

(58) Editi στέφανοι, καὶ οὐδείς. At mss. tres στέφανοι πρόκεινται, καὶ οὐδείς. Subinde unus ms. ἰσχὺν ἐκρατύνετο.

(59) Unus ms. τὰ Μαρσίου. Editi et alii mss. τὰ Μαρσύου.

que Marsiæ aut Olympi Phrygum curiosius attendissent, num statim fuissent coronas ac gloriam assecuti, aut cavissent ne in corpore ridiculi viderentur? Contra, Timotheus cantu dimisso, in palæstris non degebat. Neque enim ita omnibus musica præstitisset, cui scilicet tanta inesset artis peritia, ut et animum per concitatam austeramque harmoniam ad iram excitaret, et rursus demulceret emolliretque per remissam, cum vellet. Hac item arte, cum aliquando Phrygios modos Alexandro incinuisset, incitasse eum dicitur ad arma inter cœnandum : et rursus reduxisse ad convivas, cantu remisso. Vim adeo magnam et in musica, et in gymnicis certaminibus ad finem consequendum exercitatio præbet.

A τῶν Φρυγῶν περιειργάζοντο κρούματα, καταλιπόντες τὴν κόνιν καὶ τὸ γυμνάσιον, ταχύ (60) γ' ἂν στεφάνων ἢ δόξης ἔτυχον, ἢ διέφυγον τὸ μὴ καταγέλαστοι εἶναι κατὰ τὸ σῶμα; Ἀλλ' οὐ μέντοι οὐδὲ ὁ Τιμόθεος, τὴν μελῳδίαν ἀφεὶς, ἐν ταῖς παλαίστραις διῆγεν. Οὐ γὰρ ἂν τοσοῦτον ὑπῆρξεν αὐτῷ διενεγκεῖν ἁπάντων τῇ μουσικῇ, ᾧ γε τοσοῦτον περιῆν τῆς τέχνης, ὥστε καὶ θυμὸν ἐγεῖραι διὰ τῆς συντόνου καὶ αὐστηρᾶς ἁρμονίας, καὶ μέντοι καὶ χαλᾶν καὶ μαλάττειν (61) πάλιν διὰ τῆς ἀνειμένης, ὁπότε βούλοιτο. Ταύτῃ τοι καὶ Ἀλεξάνδρῳ ποτὲ τὸ Φρύγιον ἐπαυλήσαντα, ἐξαναστῆσαι αὐτὸν ἐπὶ τὰ ὅπλα λέγεται μεταξὺ δειπνοῦντα, καὶ ἐπαναγαγεῖν πάλιν πρὸς τοὺς συμπότας, τὴν ἁρμονίαν χαλάσαντα. Τοσαύτην ἰσχὺν ἔν τε μουσικῇ καὶ τοῖς γυμνικοῖς ἀγῶσι πρὸς τὴν B τοῦ τέλους κτῆσιν ἡ μελέτη παρέχεται.

6. Quoniam vero coronarum memini et athletarum, illi laboribus sexcentis super sexcentos exantlatis, et undecunque aucto sibi robore, postea quam multum gymnicis laboribus desudarunt, plagasque multas in exercitiorum loco accepere, et victum non jucundissimum, sed a magistris exercitiorum præscriptum sumpsere, et ne longum faciam, ubi in reliquis ita viserunt, ut ipsorum vitâ ante certamen certaminis exercitatio sit, tunc exuunt se ad stadium, nullum non laborem, nullum non periculum adeuntes, ut oleastri, aut apii, au alterius cujusvi rei similis accipiant coronam, et victores per præconem renuntientur. Nobis autem, quibus proposita sunt vitæ præmia, eaque tam et ob multitudinem et ob magnitudinem miranda, ut C verbis explicari non possint, si in utramque aurem dormimus, et valde licenter vivimus, dabiturne hæc præmia manu altera arripere? Ita enim et laudanda esset deses vita, et Sardanapalus ille haberetur omnium felicissimus, aut etiam Margites ille, si lubet, quem Homerus ait neque arasse, **181** neque fodisse, neque aliud quidquam eorum quæ in vitæ commodum cedunt, peregisse, si tamen Homeri hæc sint. Nonne potius verus esse Pittaci sermo qui difficile esse dixit bonum esse? Etenim nobis reipsa multos labores perpessis vix tandem licebit bona illa assequi, quorum antea dicebam nullum exemplum in humanis reperiri. Non igitur incuriose vivendum nobis est, neque spes magnæ otio brevi commutandæ, nisi velimus probra sustinere, D pœnasque subire, non hic quidem apud homines (quanquam et hoc parvum non est saltem prudenti ac cordato), sed in judicii locis, sive sub terra, sive ubivis constituta sint. Enimvero a recto decoroque præter animi sententiam qui aberrarit, forte veniam aliquam obtinebit a Deo : qui vero fuerit consulto mala amplexus, implacabiliter supplicia

6. Ἐπεὶ δὲ στεφάνων καὶ ἀθλητῶν ἐμνήσθην, ἐκεῖνοι, μυρία παθόντες ἐπὶ μυρίοις, καὶ πολλαχόθεν τὴν ῥώμην ἑαυτοῖς συναυξήσαντες, πολλὰ μὲν γυμναστικοῖς ἐνιδρώσαντες πόνοις πολλὰς δὲ πληγὰς ἐν παιδοτρίβου λαβόντες, δίαιταν δὲ οὐ τὴν ἡδίστην, ἀλλὰ τὴν παρὰ τῶν γυμναστῶν αἱρούμενοι, καὶ τἆλλα, ἵνα μὴ διατρίβω λέγων, οὕτω διάγοντες, ὡς τὸν πρὸ τῆς ἀγωνίας βίον μελέτην εἶναι τῆς ἀγωνίας, τηνικαῦτα ἀμοδύονται πρὸς τὸ στάδιον, καὶ πάντα πονοῦσι καὶ κινδυνεύουσιν, ὥστε κοτίνου λαβεῖν στέφανον, ἢ σελίνου, ἢ ἄλλου τινὸς τῶν τοιούτων, καὶ νικῶντες ἀναρρηθῆναι παρὰ τοῦ κήρυκος· Ἡμῖν δὲ, οἷς ἆθλα τοῦ βίου πρόκειται οὕτω θαυμαστὰ πλήθει τε καὶ μεγέθει, ὥστε ἀδύνατα εἶναι ῥηθῆναι λόγῳ, ἐπ' ἄμφω καθεύδουσι, καὶ κατὰ πολλὴν διαιτωμένοις ἄδειαν, τῇ ἑτέρᾳ λαβεῖν τῶν χειρῶν ὑπάρξει; Πολλοῦ μέν τ' ἂν ἄξιον ἦν ἡ ῥᾳθυμία τῷ βίῳ, καὶ ὁ γε Σαρδανάπαλος (62) τὰ πρῶτα πάντων εἰς εὐδαιμονίαν ἐφέρετο, ἢ καὶ ὁ Μαργίτης, εἰ βούλει, ὃν οὔτ' ἀροτῆρα, οὔτε σκαπτῆρα, οὔτε ἄλλο τι τῶν κατὰ τὸν βίον ἐπιτηδείων εἶναι Ὅμηρος ἔφησεν, εἰ δὴ Ὁμήρου ταῦτα. Ἀλλὰ μὴ ἀληθὴς μᾶλλον ὁ τοῦ Πιττακοῦ λόγος, ὃς χαλεπὸν ἔφησεν (63) ἐσθλὸν ἔμμεναι; Διὰ πολλῶν γὰρ δὴ τῷ ὄντι πόνων διεξελθοῦσι μόλις ἂν τῶν ἀγαθῶν ἐκείνων τυχεῖν ἡμῖν περιγένοιτο, ὧν ἐν τοῖς ἄνω λόγοις οὐδὲν εἶναι παράδειγμα τῶν ἀνθρωπίνων ἐλέγομεν. Οὐ δὴ οὖν ῥᾳθυμητέον ἡμῖν, οὐδὲ τῆς ἐν βραχεῖ ῥᾳστώνης μεγάλας ἐλπίδας ἀνταλλακτέον, εἴπερ μὴ μέλλοιμεν ὠνείδη τε ἕξειν καὶ τιμωρίας ὑφέξειν, οὔτι παρὰ τοῖς ἀνθρώποις ἐνθάδε (καίτοι καὶ τοῦτο οὐ μικρὸν τῷ γε νοῦν ἔχοντι), ἀλλ' ἐν τοῖς, εἴτε ὑπὸ γῆν, εἴτε καὶ ὅπου δὴ τοῦ παντὸς ὄντα τυγχάνει, δικαιωτηρίοις (64). Ἷς τῷ μὲν ἀκουσίως τοῦ προσήκοντος ἁμαρτόντι κἂν συγγνώμη τις ἴσως παρὰ τοῦ Θεοῦ γένοιτο· τῷ δὲ ἑξεπίτηδες τὰ χείρω προελομένῳ οὐδεμία παραίτησις τὸ μὴ οὐχὶ πολλαπλασίω τὴν κόλασιν ὑποσχεῖν. Τί οὖν ποιῶμεν; φαίη

(60) Combefisius dubitat utrum legendum sit ταχύ, an τάχα : sed si habeatur ratio veterum librorum, dubium non est quin legi oporteat ταχύ, eum ita scriptum sit in omnibus. Notam interrogationis ex editione Basileensi apposuimus post vocem σῶμα.

(61) Colb, tertius καὶ ἐκμαλάττειν. Mox idem codex Ταῦτά τοι καί το ἐναγωνιον Ἀλεξάνδρῳ. At editi et alii tres mss. ut in contextu.

(62) Unus ms. Σαρδανάπαλλος. Mox in Colb. tertio pro Μαργίτης legitur Μαργαρίτης.

(63) Colb. tertius ὃς χαλεπόν φησιν.

(64) Editio utraque δικαστηρίοις. Veteres quinque libri δικαιωτηρίοις.

τις ἂν. Τί ἄλλο γε ἢ τῆς ψυχῆς ἐπιμέλειαν ἔχειν, πᾶσαν σχολὴν ἀπὸ τῶν ἄλλων ἄγοντας (65) ;

7. Οὐ δὴ οὖν τῷ σώματι δουλευτέον, ὅτι μὴ πᾶσα ἀνάγκη· ἀλλὰ τῇ ψυχῇ τὰ βέλτιστα ποριστέον, ὥσπερ ἐκ δεσμωτηρίου τῆς πρὸς τὰ τοῦ σώματος πάθη κοινωνίας (66) αὐτὴν διὰ φιλοσοφίας λύοντας, ἅμα δὲ καὶ τὸ σῶμα τῶν παθῶν κρεῖττον ἀπεργαζομένους. Γαστρὶ μέν γε τὰ ἀναγκαῖα ὑπηρετοῦντας, οὐχὶ τὰ ἥδιστα προσῆκεν, ὡς οἵ γε τραπεζοποιούς τινας καὶ μαγείρους περινοοῦντες, καὶ πᾶσαν διερευνώμενοι γῆν τε καὶ θάλασσαν, οἷόν τινι χαλεπῷ δεσπότῃ φόρους ἀπάγοντες, εἰλεινοὶ τῆς ἀσχολίας, τῶν ἐν ᾅδου κολαζομένων οὐδὲν πάσχοντες ἀνεκτότερον, ἀτεχνῶς εἰς πῦρ ξαίνοντες, καὶ κοσκίνῳ φέροντες ὕδωρ, καὶ εἰς τετρημένον (67) ἀντλοῦντες πίθον, οὐδὲν πέρας τῶν πόνων ἔχοντες· κουρὰς δὲ καὶ ἀμπεχόνας ἔξω τῶν ἀναγκαίων περιεργάζεσθαι ἡ δυστυχούντων ἐστὶ, κατὰ τὸν Διογένους λόγον, ἢ ἀδικούντων. Ὥστε καλλωπιστὴν εἶναι καὶ ὀνομάζεσθαι ὁμοίως αἰσχρὸν ἡγεῖσθαι φημι δεῖν τοὺς τοιούτους, ὡς τὸ ἑταιρεῖν ἢ ἀλλοτρίοις γάμοις ἐπιβουλεύειν. Τί γὰρ ἂν διαφέροι τῷ γε νοῦν ἔχοντι ξυστίδα ἀναβεβλῆσθαι, ἢ τι τῶν φαύλων ἱμάτιον φέρειν, ἕως ἂν (68) μηδὲν ἐνδέῃ τοῦ πρὸς χειμῶνά τε εἶναι καὶ θάλπος ἀλεξητήριον ; Καὶ τἆλλα δὴ τὸν αὐτὸν τρόπον μὴ περιττότερον τῆς χρείας κατεσκευάσθαι, μηδὲ περιείπειν τὸ σῶμα πλέον ἢ ὡς ἄμεινον τῇ ψυχῇ. Οὐχ ἧττον γὰρ ἁνειδος ἀνδρὶ, τῷ γε ὡς ἀληθῶς τῆς προσηγορίας ταύτης ἀξίῳ, καλλωπιστὴν καὶ φιλοσώματον εἶναι, ἢ πρός ἄλλο τι τῶν παθῶν ἀγεννῶς διακεῖσθαι. Τὸ γὰρ τὴν πᾶσαν σπουδὴν εἰσφέρεσθαι, ὅπως ὡς κάλλιστα αὐτῷ τὸ σῶμα ἕξοι, οὐ διαγινώσκοντός (69) ἐστιν ἑαυτὸν, οὐδὲ συνιέντος τοῦ σοφοῦ παραγγέλματος, ὅτι οὐ τὸ ὁρώμενόν ἐστιν ὁ ἄνθρωπος, ἀλλά τινος δεῖται περιττοτέρας σοφίας, δι' ἧς ἕκαστος ἡμῶν, ὅστις ποτέ ἐστιν, ἑαυτὸν ἐπιφωνήσεται. Τοῦτο δὲ μὲ καθηραμένοις τὸν νοῦν ἀδυνατώτερον ἢ λημῶντι πρὸς τὸν ἥλιον ἀναβλέψαι. Κάθαρσις δὲ ψυχῆς, ὡς ἀθρόως τε εἰπεῖν καὶ ὑμῖν ἱκανῶς, τὰς διὰ τῶν αἰσθήσεων ἡδονὰς ἀτιμάζειν· μὴ ὀγθαλμοὺς ἐστιᾶν ταῖς ἀτόποις τῶν θαυματοποιῶν ἐπιδείξεσιν, ἢ σωμάτων ὑέαις ἡδονῆς κέντρον ἐναφιέντων, μὴ διὰ τῶν ὤτων διεφθαρμένην μελῳδίαν τῶν ψυχῶν καταχεῖν. Ἀνελευθερίας γὰρ δὴ καὶ ταπεινότητος ἔκγονα πάθη ἐκ τοῦ τοιούτου δὲ τῆς μουσικῆς εἴδους ἐγγίνεσθαι πέφυκεν. Ἀλλὰ τὴν ἑτέραν μεταδιωκτέον ἡμῖν, τὴν ἀμείνω τε καὶ εἰς ἄμεινον φέρουσαν, ἣ καὶ Δαβὶδ χρώμενος, ὁ ποιητὴς τῶν ἱερῶν ᾀσμάτων, ἐκ τῆς μανίας, ὡς φασι, τὸν βασιλέα καθίστη· Λέγεται δὲ καὶ Πυθαγόραν, κωμασταῖς περιτυχόντα μεθύουσι, κελεῦσαι

A longe majora perferet. Quid igitur faciemus? dicet aliquis. Quid aliud, nisi ut animæ curam geramus, ab omnibus aliis vacantes?

7. Non igitur corpori inserviendum, nisi omnino necesse sit; sed ea quæ potiora sunt, animæ sunt tribuenda, ita ut ipsam ex ea quam cum corporis affectionibus habet communione, tanquam ex carcere per philosophiam eximamus, simulque etiam corpus vitiis atque libidinibus reddamus inexpugnabile. Ventri quidem ministranda sunt necessaria, non quæ sunt perquam jucunda, velut ii qui quosdam mensarum structores coquosque exquirunt, totamque terram ac mare vestigant, velut moroso hero tributa pendentes, digni miseratione ob ejusmodi occupationem, haud remissius quam B qui in inferno versantur, exeruciati, plane dissecantes ignem, cribro ferentes aquam, et in pertusum dolium infundentes, laborum finem nullum habentes. Comas autem ac vestimenta plus satis curare, aut, ut ait Diogenes, adversa fortuna utentium est, aut injustorum. Quare cincinnatum esse et appellari, æque turpe censendum dico, atque scortari, aut alienis nuptiis insidiari. Quid enim ejus qui mente præditus est interest, utrum tenui ac sumptuosa veste induatur, an pallium vile gestet, modo et frigori et calori arcendo satis sit? Et ad hunc modum reliqua quoque ultra necessitatem non sunt excolenda, nec corporis habenda est major cura, quam quantum animæ prosit. Nam comptum esse et corporis amatorem, viro hac illa appellatione vere digno non minus probrosum fuerit, quam C alteri cuivis vitio ignave obnoxium esse. Nam omne studium huc conferre ut corpus quam optime se habeat, non hominis est semet cognoscentis, neque intelligentis sapientem illam admonitionem, qua docemur, quod sub aspectum cadit, id hominem non esse, sed requiri sapientiam quamdam præstantiorem, qua quisque nostrum seipsum qualis tandem sit agnoscat. Hoc autem difficilius est mentem non puram habentibus, quam lippienti solem aspicere. Est autem animæ purgatio, ut **182** semel, et quantum vobis satis sit, dicam, voluptates per sensus irrepentes aspernari, non oculos pascere insulsis præstigiatorum ostentationibus aut corporum stimulum voluptatis immittentium aspectu, D non per aures harmoniam corruptam in animam infundere. Vitia enim quæ illiberalis dejectique animi fetus sunt, ex hoc musicæ genere solent oriri. Sed musica altera, quæ et melior exsistit, et ad melius perducit, consectanda nobis est: qua usus David, sacrorum carminum auctor, furorem regis

(65) Antiqui duo libri ἄγοντες.

(66) Colb. tertius πρὸς τὸ σῶμα κοινωνίας. Nec ita multo post Regii primus et secundus cum Colb. tertio ἥδιστα προσῆκεν. Vox ultima deest in aliis mss. atque in vulgatis.

(67) Editio et Colb. tertius εἰς τετριμμένον, *in dolium fractum*. At Regii secundus et tertius εἰς τετρημένον, *in dolium pertusum*: quam scripturam veram esse et genuinam quotidianus loquendi usus probat. Aliquanto post Colb. tertius φημὶ δεῖν τοὺς τηλικούτους.

(68) Vocula ἄν addita est ex Colb. tertio. Ibidem editi ἐνδέῃ. At mss. ἐνδέῃ. Nec ita multo infra editi τῷ γε ἀληθῶς. Libri veteres τῷ γε ὡς ἀληθῶς.

(69) Paulo aliter legitur in Colb. tertio, nempe hoc modo : αὐτοῦ τὸ σῶμα... γινώσκοντος. Haud longe editi ἀλλά τινος δεῖ. At Reg. tertius et aliter δεῖται.

atque insaniam, ut aiunt, sedavit [10]. Ferunt etiam Pythagoram, cum in comessatores temulentos incidisset, jussisse tibicinem comessationi præsidentem, mutata harmonia, Doricos modos eis canere : ipsos autem ita hoc cantu resipuisse, ut, abjectis corollis, pudore suffusi domum reverterentur. Alii vero more Corybantum ad tibiam insaniunt ac debacchantur. Ita hoc differt, sanis aut pravis cantilenis aures impleri ! Quare eam, quæ nunc viget, musicam minus quam quidvis turpissimum experiri debetis. Pudet me etiam interdicere, ne suffitus omnis generis, qui olfactui voluptatem afferant, admisceantur aeri, et ne unguentis vos ipsos inficiatis. Quid autem quis dixerit de non perquirendis tactus gustusque voluptatibus nisi quod cogant eos qui his captandis vacant, ad ventrem et ad ea quæ sub ventre sunt, pecorum more, pronos ac propensos vivere ? Uno verbo, totum corpus contemnendum est ei, qui in ipsius voluptatibus quasi in cœno nolit volutari, aut tantum ei indulgendum est, in quantum, inquit Plato, philosophiæ inservit, non longe aliter locutus atque Paulus, qui monet nullam corporis habendam curam ad cupiditatum materiam [11]. Etenim qui corporis, ut se optime habeat, curam gerunt, animam autem illo usuram nullius pretii parvipendunt, quid differunt ab iis qui instrumentis aptandis dant operam, artem vero per hæc operantem negligunt? Quapropter ratione plane contraria corpus castigandum est et cohibendum, haud secus ac impetus cujusdam belluæ; atque ii tumultus qui ab ipso in anima excitantur, ratione veluti flagro compescendi sunt non autem habenis voluptati omnino laxatis negligenda mens est, adeo ut quasi auriga qui ab equis effrenis violenterque agitatis abreptus sit, ducatur. Nec abs re erit Pythagoræ meminisse, qui cum didicisset aliquem ex familiaribus sese et exercitationibus et escis valde admodum saginare, et carnosum reddere : Sic inquit, non desines graviorem tibimetipsi carcerem exstruere? Unde dicunt et Platonem provenientis a corpore noxæ præscium, insalubrem Atticæ locum Academiam de industria elegisse, ut nimis bonum corporis statum quasi superfluam quam vitis feracitatem amputaret. Ego autem corporis habitudinem summe bonam etiam periculosam esse a medicis audivi.

A τὸν αὐλητὴν τὸν τοῦ κώμου κατάρχοντα,, μεταβαλόντα τὴν ἁρμονίαν, ἐπαυλῆσαί σφισι τὸ Δώριον· τοὺς δὲ οὕτως ἀναφρονῆσαι ὑπὸ τοῦ μέλους, ὥστε, τοὺς στεφάνους ῥίψαντας, αἰσχυνομένους ἐπανελθεῖν. Ἕτεροι δὲ πρὸς αὐλὸν κορυβαντιῶσι καὶ ἐκβακχεύονται. Τοσοῦτόν ἐστι τὸ διάφορον ὑγιοῦς ἢ μοχθηρᾶς μελῳδίας ἀναπλησθῆναι (70) ! Ὥστε τῆς νῦν δὴ κρατούσης ταύτης ἧττον ὑμῖν μεθεκτέον ἢ οὐτινοσοῦν τῶν αἰσχίστων. Ἀτμούς γε μὴν παντοδαποὺς ἡδονὴν ὀσφρήσει φέροντας τῷ ἀέρι καταμιγνύναι, ἢ μύροις ἑαυτοὺς ἀναχρώννυσθαι, καὶ ἀπαγορεύειν αἰσχύνομαι. Τί δ' ἄν τις εἴποι περὶ τοῦ μὴ χρῆναι τὰς ἐν ἁφῇ καὶ γεύσει διώκειν ἡδονάς, ἢ ὅτι καταναγκάζουσιν αὗται τοὺς περὶ τὴν ἑαυτῶν θήραν ἐσχολακότας, ὥσπερ τὰ θρέμματα, πρὸς τὴν γαστέρα καὶ τὰ ὑπ' αὐτὴν συν- B νενευκότας (71) ξῆν ; Ἑνὶ δὲ λόγῳ, παντὸς ὑπεροπτέον τοῦ σώματος τῷ μὴ ὡς ἐν βορβόρῳ ταῖς ἡδοναῖς αὐτοῦ κατορωρύχθαι μέλλοντι, ἢ τοσοῦτον ἀνθεκτέον αὐτοῦ, ὅσον, φησὶ Πλάτων, ὑπηρεσίαν φιλοσοφίᾳ (72) κτωμένου, ἐοικότα που λέγων τῷ Παύλῳ, ὃς παραινεῖ μηδεμίαν χρῆναι τοῦ σώματος πρόνοιαν ἔχειν εἰς ἐπιθυμιῶν ἀφορμήν. Ἡ τί διαφέρουσιν οἱ τοῦ μὲν σώματος, ὡς ἂν κάλλιστα ἔχοι, φροντίζουσι, τὴν δὲ χρησομένην αὐτῷ ψυχὴν ὡς οὐδενὸς ἀξίαν περιορῶσι, τῶν περὶ τὰ ὄργανα σπουδαζόντων, τῆς δι' αὐτῶν ἐνεργούσης τέχνης καταμελούντων ; Πᾶν μὲν οὖν τοὐναντίον κολάζειν αὐτὸ κατέχειν, ὥσπερ θηρίου τὰς ὁρμὰς, προσῆκε, καὶ τοὺς ἀπ' αὐτοῦ θορύβους ἐγγινομένους τῇ ψυχῇ οἱονεὶ μάστιγι τῷ λογισμῷ καθικνουμένους κοιμίζειν, ἀλλὰ μὴ πάντα χαλινὸν C ἡδονῆς ἀνέντας περιορᾶν τὸν νοῦν, ὥσπερ ἡνίοχον, ὑπὸ δυσηνίων ἵππων ὕβρει φερομένων παρασυρόμενον ἄγεσθαι· καὶ τοῦ Πυθαγόρου μεμνῆσθαι (73), ὃς, τῶν συνόντων τινὰ καταμαθὼν γυμνασίοις τε καὶ σιτίοις ἑαυτὸν εὖ μάλα κατασαρκοῦντα, οὕτως ἔφη · Οὐ παύσῃ χαλεπώτερον σεαυτῷ κατασκευάζων τὸ δεσμωτήριον ; Διὸ δὴ καί Πλάτωνά φασι, τὴν ἐν σώματος βλάβην προϊδόμενον, τὸ νοσῶδες χωρίον τῆς Ἀττικῆς τὴν Ἀκαδημίαν καταλαβεῖν ἐξεπίτηδες, ἵνα τὴν ἄγαν εὐπάθειαν τοῦ σώματος οἷον ἀμπέλου τὴν εἰς τὰ περιττὰ φορὰν περικόπτοι (74). Ἐγὼ δὲ καὶ σφαλερὰν εἶναι τὴν ἐπ' ἄκρον εὐεξίαν ἰατρῶν ἤκουσα.

8. Cum igitur nimia illa corporis cura et corpori ipsi inutilis sit, et animæ officiat, ei submittere se et obsequi manifesta fuerit insania. Sed, si hoc contemnere studeremus, vix aliud quidquam humanum

A 8. Ὅτε τοίνυν ἡ ἄγαν αὕτη τοῦ σώματος ἐπιμέλεια αὐτῷ τε ἀλυσιτελὴς τῷ σώματι, καὶ πρὸς τὴν ψυχὴν ἐμπόδιόν ἐστι· τό γε ὑποπεπτωκέναι τούτῳ καὶ θεραπεύειν μανίᾳ σαφής. Ἀλλὰ μὴν εἰ τούτου

[10] I Reg. XVI, 23. [11] Rom. XIII, 14.

(70) Pro ἀναπλησθῆναι legitur in Colb. tertio ἀναπληρῶσαι. Mox idem mss. τῶν προδήλως αἰσχίστων.

(71) Antiqui tres libri συννενευκότα, nempe θρέμματα. Alii duo mess. et editi συννενευκότας.

(72) Editi et mass. non pauci φιλοσοφία, et sic quoque primum scripserat librarius in Colb. secundo, sed ipse ita emendavit, ut nunc legatur φιλοσοφίας. Itidem editio Paris. κτωμένου. Editio Basil. et Regii duo mss. itemque alii duo Colbertini κτωμένους.

(73) Et hic quoque Colb. tertius a reliquis mss. dissidet. Ita igitur in hoc veteri libro legitur, οὐκ ἀγεννὶς καὶ τοῦ Πυθαγόρου μεμνῆσθαι. Mox utraque editio οὐ παύσει. Libri veteres παύσῃ.

(7) Editio Paris. περικόπτῃ. At mss περικόπτοι.

γε ὑπεροράν μελετήσαιμεν (75), σχολῇ γ' ἄλλο τι τῶν ἀνθρωπίνων θαυμάσαιμεν. Τί γὰρ ἔτι χρησόμεθα πλούτῳ, τὰς διὰ τοῦ σώματος ἡδονὰς ἀτιμάζοντες; Ἐγὼ μὲν οὐχ ὁρῶ, πλὴν εἰ μὴ, κατὰ τοὺς ἐν τοῖς μύθοις δράκοντας, ἡδονήν τινα φέροι θησαυροῖς κατορωρυγμένοις ἐπαγρυπνεῖν. Ὅ γε μὴν ἐλευθερίως πρὸς τὰ τοιαῦτα διακεῖσθαι πεπαιδευμένος, πολλοῦ ἂν δέοι ταπεινόν τι καὶ αἰσχρὸν ἔργῳ ἢ λόγῳ ποτὲ προελέσθαι. Τὸ γὰρ τῆς χρείας περιττότερον, κἂν Λύδιον ᾖ ψῆγμα, κἂν τῶν μυρμήκων ἔργον τῶν χρυσοφόρων, τοσούτῳ πλέον ἀτιμάσει, ὅσῳπερ ἂν ἧττον προσδέηται· αὐτὴν δὲ δήπου τὴν χρείαν τοῖς τῆς φύσεως ἀναγκαίοις, ἀλλ' οὐ ταῖς ἡδοναῖς ὁριεῖται. Ὡς οἵ γε τῶν ἀναγκαίων ὅρων ἔξω γενόμενοι (76), παραπλησίως τοῖς κατὰ τοῦ πρανοῦς φερομένοις οὐδὲν στάσιμον ἔχοντες ἀποβῆναι, οὐδαμοῦ τῆς εἰς τὸ πρόσω φορᾶς ἵστανται· ἀλλ' ὅσῳπερ ἂν πλείω προσπεριβάλωνται, τοῦ ἴσου δέονται ἢ καὶ πλείονος πρὸς τὴν τῆς ἐπιθυμίας ἐκπλήρωσιν, κατὰ τὸν Ἐξηκεστίδου Σόλωνα, ὃς φησι·

Πλούτου δ' οὐδὲν τέρμα πεφασμένον ἀνδράσι κεῖται.

Τῷ δὲ Θεόγνιδι πρὸς ταῦτα διδασκάλῳ χρηστέον, λέγοντι·

Οὐκ ἔραμαι πλουτεῖν, οὔτ' εὔχομαι, ἀλλά μοι εἴη
Ζῆν ἀπὸ τῶν ὀλίγων, μηδὲν ἔχοντι κακόν.

Ἐγὼ δὲ καὶ Διογένους ἄγαμαι τὴν πάντων ὁμοῦ τῶν ἀνθρωπίνων ὑπεροψίαν, ὃς γε καὶ βασιλέως τοῦ (77) μεγάλου ἑαυτὸν ἀπέφηνε πλουσιώτερον, τῷ ἐλαττόνων ἢ ἐκεῖνος κατὰ τὸν βίον προσδεῖσθαι. Ἡμῖν δὲ ἆρα, εἰ μὴ τὰ Πυθίου τοῦ Μυσοῦ προσείη τάλαντα, καὶ πλέθρα γῆς τόσα καὶ τόσα, καὶ βοσκημάτων ἴσμοι πλείους ἢ ἀριθμῆσαι, οὐδὲν ἐξαρκέσει. Ἀλλ', οἶμαι, προσήκει (78) ἀπόντα τε μὴ ποθεῖν τὸν πλοῦτον, καὶ παρόντος, μὴ τῷ κεκτῆσθαι μᾶλλον φρονεῖν, ἢ τῷ εἰδέναι αὐτὸν διατίθεσθαι. Τὸ γὰρ τοῦ Σωκράτους εὖ ἔχει· ὃς μέγα φρονοῦντος πλουσίου ἀνδρὸς ἐπὶ τοῖς χρήμασιν, οὐ πρότερον αὐτὸν θαυμάσειν ἔφη, πρὶν ἂν καὶ ὅτι κεχρῆσθαι τούτοις ἐπίσταται πειραθῆναι. Ἡ Φειδίας μὲν καὶ Πολύκλειτος, εἰ τῷ χρυσίῳ μέγα ἐφρόνουν καὶ τῷ ἐλέφαντι, ὧν ὁ μὲν Ἠλείοις τὸν Δία, ὁ δὲ τὴν Ἥραν Ἀργείοις ἐποιησάτην, καταγελάστω ἂν ἦστην ἀλλοτρίῳ πλούτῳ καλλωπιζόμενοι, ἀφέντες τὴν τέχνην. ὑφ' ἧς καὶ ὁ χρυσὸς ἡδίων καὶ τιμιώτερος ἀπεδείχθη· ἡμεῖς δὲ, τὴν ἀνθρωπείαν ἀρετὴν οὐκ ἐξαρκεῖν ἑαυτῇ (79) πρὸς κόσμον ὑπολαμβάνοντες, ἐλάττονος αἰσχύνης ἄξια ποιεῖν οἰόμεθα; Ἀλλὰ δῆτα πλούτου μὲν ὑπεροψόμεθα, καὶ τὰς διὰ τῶν αἰσθήσεων ἡδονὰς ἀτιμάσομεν, κολακείας δὲ καὶ θωπείας διωξόμεθα, καὶ τῆς Ἀρχιλόχου ἀλώ-

esset nobis admirationi. **183** Quid enim jam nobis, si corporis voluptates fastidiamus, opus erit divitiis? Ego quidem non video, nisi ut in fabulis est draconum, jucundum sit et gratum thesauris defossis invigilare. Multum autem abfuerit, ut qui liberaliter in talibus habere se didicerit, unquam humile quidpiam et turpe facto aut dicto sibi proponat. Quidquid enim superfluum est, et necessitatis modum excedit, sive Lydia arena sit, sive formicarum auriferarum opus, tanto magis aspernabitur quanto minus indigebit: quippe usum ipsum necessitatibus naturæ metietur, non voluptatibus. Nam qui necessarios terminos excessere, cum jam sibi, more eorum qui in declive feruntur, nihil firmum suppetat, ad quod se recipiant, nusquam ulterius abripi intermittunt: sed quo plura compararint, eo magis opus habebunt paribus, aut etiam amplioribus ad cupiditatem explendam, secundum Execestidæ filium Solonem, qui ait:

*Divitiis nullum statuunt mortalia finem*
*Pectora.*

In his etiam Theognide magistro utendum est, qui dicit:

*Non amo divitias, non opto: at vivere tantum*
*Exiguo liceat, nil sit ut inde mali.*

Ego autem in Diogene etiam omnium simul humanarum rerum admiror contemptum, qui pronuntiavit se rege magno ditiorem, quod in vita paucioribus quam ille egeret. Nobis autem, nisi Pythii Mysi adsint talenta, nisi sint terræ tot et tot jugera, nisi pecorum greges innumeri, sufficiet nihil. Sed tamen, opinor, par est divitias absentes non expetere, nec desiderare: si vero adsint, non magis ob ipsarum possessionem jactare se quam ob scientiam dispensandi easdem. Nam præclarum est illud Socratis, qui divitem quemdam virum magnopere de pecuniis superbientem non prius admiraturum se dixit, quam ipsa rei experientia didicisset eum iis uti nosse. Nonne si ob aurum et ebur valde se extulissent Phidias et Polycletus, quorum alter Eleis Jovem, alter Argivis Junonem fecit, essent derisui, quod relicta arte per quam ipsum etiam aurum jucundius pretiosiusque effectum est, gloriam ex opibus alienis captassent: nos autem, qui virtutem humanam ex se non sufficere ad ornatum putamus, remne verecundia minore dignam facere videbimur? An divitias quidem despiciemus, et illabentes per sensus voluptates habebimus despicatui, assentationem vero et adulationem proseque-

(75) Codices tres μελετήσαιμεν. Editi μελετήσαμεν.

(76) Editi γενόμενοι. Antiqui tres libri γενόμενοι. Nec ita multo post unus codex Combef. προσπεριλάβωνται. Alii tres mss. προσπεριβάλωνται. Editi προσπεριβάλλωνται. Hoc ipso in loco Colb. tertius τοσούτου δέονται. Alii mss. et editi τοῦ ἴσου δέονται. Lege Ducæum.

(77) Hoc loco, ut alibi sæpe, videtur de suo aliquid addidisse librarius, qui Colbertinum tertium codicem exscripsit. Ita enim in hoc legitur, βασιλέως τοῦ μεγάλου τῶν Περσῶν. Notum est magnum illum regem, cujus hic fit mentio, Persarum regem fuisse.

(78) Editi et unus ms. προσήκει. Alii tres mss. προσήκειν. Mox editio Paris. εὖ διατίθεσθαι. Vocula εὖ in nostris sex mss. deest.

(79) Editio Basil. ἐξαρκεῖν ἑαυτήν. Editio Paris. καθ' ἑαυτήν. Libri antiqui omnes ἑαυτῇ, *sibi non sufficere.*

mur, et Archilochi vulpeculæ astutiam versutiamque æmulabimur? Atqui nihil est viro prudenti fugiendum magis, quam ad gloriam vivere, eaque quæ vulgo ac multitudini probantur, spectare, et rectam rationem vitæ ducem non statuere, ita ut licet **184** hominibus omnibus contradicere, et ignominiam ac periculum subire honesti causa oporteat, tamen nihil eorum quæ recta judicata sunt, invertere velimus. An eum qui non ita affectus est, ab Ægyptio illo sophista aliquid differre dicemus, qui, cum vellet, planta fiebat et bestia, et ignis et aqua et res omnes? Nam et ipse modo quidem justitiam laudabit apud eos qui eam colunt: modo vero loquetur pugnantia, ubi injustitiam probari animadverterit: quod solent adulatores efficere. Et quemadmodum polypodem aiunt colorem suum in subjectæ terræ colorem mutare, sic ille suam sententiam ex eorum, quibuscum versatur, genio mutabit. Hæc quidem etsi perfectius in nostris libris condiscemus, at certe quantum adumbrandæ nunc virtuti satis est, tantum ex documentis externis rudius delineemus. Qui enim diligenter ex quacunque re utilitatem colligunt, iis quasi magnis fluminibus solent undecunque fieri accessiones multæ. Nam quod dictum est, parvum parvo adjungendum esse, id a poeta non magis de argenti augmento quam de qualibet scientia recte dictum fuisse existimandum est. Bias igitur filio ad Ægyptios abeunti, et percontanti quidnam agendo rem ei gratissimam facturus esset. Viaticum, inquit, si paraveris tibi ad senectutem; virtutem viaticum appellans, exiguis eam terminis circumscribens, quippe qui ejus utilitatem humana vita definierit. Ego autem, etiamsi quispiam proferat in medium senectam Tithoni, sive Arganthonii, sive Mathusalæ illius, qui longissimæ apud nos vitæ fuit, qui annos mille minus triginta vixisse dicitur, etiamsi totum ex quo homines conditi sunt tempus dimetiatur, veluti puerilem sententiam ridebo tum cum, ad prolixum illud et nulli senio obnoxium sæculum respiciam, cujus non est finem ullum mente apprehendere, non magis utique quam immortalis animæ interitum assignare. Ad quod ævum possidendum viaticum ut comparetis, hortor vos, lapidem omnem, ut est in proverbio, moventes, unde aliqua vobis utilitas ad hoc assequendum accessura sit. Neque vero quoniam difficilia sunt hæc, et laborem requirunt, segnes ac pigri efficiamur: sed memores ejus qui admonuit vitam optimum esse exemplum magnorum illorum fluminum, quibus undelibet accessiones multæ fiunt, ex Hesiodo, Ἔργ. v. 359 sq., sumptum esse.

πακος τὸ κερδαλέον τε καὶ ποικίλον ζηλώσομεν; Ἀλλ' οὐκ ἔστιν ὅ μᾶλλον φευκτέον τῷ σωφρονοῦντι τοῦ πρὸς δόξαν ζῆν, καὶ τὰ τοῖς πολλοῖς δοκοῦντα προσκοπεῖν, καὶ μὴ τὸν ὀρθὸν λόγον ἡγεμόνα ποιεῖσθαι τοῦ βίου, ὥστε, κἂν πᾶσιν ἀνθρώποις ἀντιλέγειν, κἂν ἀδοξεῖν καὶ κινδυνεύειν ὑπὲρ τοῦ καλοῦ δέῃ, μηδὲν αἱρεῖσθαι τῶν ὀρθῶς ἐγνωσμένων παρακινεῖν. Ἢ τὸν μὴ οὕτως ἔχοντα τί τοῦ Αἰγυπτίου σοφιστοῦ φήσομεν ἀπολείπειν, ὃς φυτὸν ἐγίγνετο καὶ θηρίον, ὁπότε βούλοιτο, καὶ πῦρ καὶ ὕδωρ, καὶ πάντα χρήματα; Εἴπερ δὴ καὶ αὐτὸς νῦν μὲν τὸ δίκαιον ἐπαινέσεται παρὰ τοῖς τοῦτο τιμῶσι· νῦν δὲ τοὺς ἐναντίους ἀφήσει λόγους, ὅταν τὴν ἀδικίαν εὐδοκιμοῦσαν αἴσθηται, ὅπερ δίκης (80) ἐστὶ κολάκων. Καὶ ὥσπερ φασὶ τὸν πολύποδα τὴν χρόαν πρὸς τὴν ὑποκειμένην γῆν, οὕτως αὐτὸς τὴν διάνοιαν πρὸς τὰς τῶν συνόντων γνώμας μεταβαλεῖται. Ἀλλὰ ταῦτα μέν που κἂν τοῖς ἡμετέροις λόγοις τελειότερον μαθησόμεθα· ὅσον δὲ σκιαγραφίαν τινὰ τῆς ἀρετῆς, τό γε νῦν εἶναι, ἐκ τῶν ἔξωθεν παιδευμάτων περιγραψώμεθα (81). Τοῖς γὰρ ἐπιμελῶς ἐξ ἑκάστου τὴν ὠφέλειαν ἀθροίζουσιν, ὥσπερ τοῖς μεγάλοις τῶν ποταμῶν, πολλαὶ γίνεσθαι πολλαχόθεν αἱ προσθῆκαι πεφύκασι. Τὸ γὰρ καὶ σμικρὸν ἐπὶ σμικρῷ κατατίθεσθαι οὐ μᾶλλον εἰς ἀργυρίου προσθήκην ἢ καὶ εἰς ὁντιναοῦν ἐπιστήμην ὀρθῶς ἡγεῖσθαι ἔχειν τῷ ποιητῇ προσῆκεν. Ὁ μὲν οὖν Βίας τῷ υἱεῖ πρὸς Αἰγυπτίους ἀπαίροντι, καὶ πυνθανομένῳ τί ἂν ποιῶν αὐτῷ μάλιστα κεχαρισμένα πράττοι, Ἐφόδιον, ἔφη, πρὸς γῆρας κτησάμενος· τὴν ἀρετὴν δὴ τὸ ἐφόδιον λέγων, μικροῖς ὅροις αὐτὴν περιγράφων, ὅς γε ἀνθρωπίνῳ βίῳ τὴν ἀπ' αὐτῆς (82) ὠφέλειαν ὡρίζετο. Ἐγὼ δὲ κἂν τὸ Τιθωνοῦ τις γῆρας, κἂν τὸ Ἀργανθωνίου λέγῃ, κἂν τὸ τοῦ μακροβιωτάτου παρ' ἡμῖν Μαθουσάλα, ὃς χίλια ἔτη, τριάκοντα δεόντων, βιῶναι λέγεται· κἂν σύμπαντα τὸν ἀφ' οὗ γεγόνασιν ἄνθρωποι χρόνον ἀναμετρῇ, ὡς ἐπὶ παίδων διανοίας γελάσομαι, εἰς τὸν μακρὸν ἀποσκοπῶν καὶ ἀγήρω αἰῶνα, οὗ πέρας οὐδέν ἐστι τῇ ἐπινοίᾳ λαβεῖν, οὐ μᾶλλόν γε ἢ τελευτὴν ὑποθέσθαι τῆς (83) ἀθανάτου ψυχῆς. Πρὸς ὄνπερ κτᾶσθαι παραινέσαιμ' ἂν τὰ ἐφόδια, πάντα λίθον, κατὰ τὴν παροιμίαν, κινοῦντας, ὅθεν ἂν μέλλῃ τις ὑμῖν ἐπ' αὐτὸν ὠφέλεια γενήσεσθαι· μηδ' ὅτι χαλεπὰ ταῦτα καὶ πόνου δεόμενα, διὰ τοῦτ' ἀποκνήσωμεν· ἀλλ' ἀναμνησθέντας (84) τοῦ παραινέσαντος, ὅτι δίοι βίον μὲν ἄριστον αὐτὸν ἕκαστον προαιρεῖσθαι, ἡδὺν δὲ προσδοκᾷν τῇ συνηθείᾳ γενήσεσθαι, ἐγχειρεῖν τοῖς βελτίστοις. Αἰσχρὸν γὰρ, τὸν παρόντα καιρὸν προιμέ-

(80) Editio Paris. ὅπερ δίκη. Editio Basil. et Reg. tres mss. cum uno Colb. ὅπερ δίκης. Colb. tertius ἤπερ δίκη. Ita emendatus est Colb. secundus, ut nunc habeat ὅπερ δίκης: sed ante emendationem habebat ἤπερ δίκη. Quoquo modo quis leget, erraturum non puto. Aliquanto post mss. duo μεταβάλλεται. Editi et Colb. tertius μεταβαλεῖται.

(81) Editi et Reg. tertius περιγραψόμεθα. Alii tres mss. περιγραψώμεθα. Nec ita multo post editio Paris. τῶν ποταμῶν, κατὰ τὸν Ἡσίοδον, πολλαί. Nostri sex mss. τῶν ποταμῶν πολλαί. Illud autem, κατὰ τὸν Ἡσίοδον, puto non a Basilio scriptum fuisse, sed ab aliquo erudito homine, qui monere vellet

(82) Editio utraque ἐπ' αὐτῆς. At Regii duo et Colb. tertius ἀπ' αὐτῆς. Subinde unus ms. pro λέγῃ habet λέγοι. Haud longe Reg. tertius et alter παρ' ἡμῖν. Editi παρ' ἡμῶν. Nec ita multo post Colb. tertius παίδων διανοίᾳ.

(83) Colb. tertius ὑπερθέσθαι τῆς.

(84) Antiqui duo libri ἀναμνησθέντες. Statim editi αὐτῶν ἕκαστον. Nostri sex mss. αὐτὸν ἕκαστον. Lege Ducæum.

νους, ὕστερόν ποτ' ἀναλεῖσθαι τὸ παρελθόν, ὅτε A mam ab unoquoque seligendam esse, ac sperare
οὐδὲν ἔσται πλέον ἀνιωμένοις (85). Ἐγὼ μὲν οὖν ἃ eam consuetudine jucundam redditum iri, optima
κράτιστα εἶναι κρίνω, τὰ μὲν νῦν εἴρηκα, τὰ δὲ παρὰ aggredi par est. Turpe est enim tempus præsens
πάντα (86) τὸν βίον ὑμῖν ξυμβουλεύσω· ὑμεῖς δὲ, amittere, et elapsum postea revocare, cum nullum
τριῶν ἀῤῥωστημάτων ὄντων, μὴ τῷ ἀνιάτῳ προσ- amplius dabitur dolentibus. Ego quidem quæ op-
εοικέναι δόξητε, μηδὲ τὴν τῆς γνώμης νόσον παρα- tima esse censeo, partim **185** nunc dixi, partim
πλησίαν τῇ τῶν εἰς τὰ σώματα δυστυχησάντων vobis per omnem vitam suadebo : vos vero, cum
δείξητε. Οἱ μὲν γὰρ τὰ μικρὰ τῶν παθῶν κάμνοντες, tria sint ægritudinum genera, ei quod insanabile
αὐτοὶ παρὰ τοὺς ἰατροὺς ἔρχονται· οἱ δὲ ὑπὸ μειζό- est similes ne videamini, neque ostendatis animi
νων καταληφθέντες ἀῤῥωστημάτων ἐφ' ἑαυτοὺς κα- morbum, morbo eorum qui corpore ægrotant
λοῦσι τοὺς θεραπεύσοντας (87)· οἱ δὲ εἰς ἀνήκεστον consimilem. Etenim invaletudine parva qui labo-
παντελῶς μελαγχολίας παρενεχθέντες οὐδὲ προσιόν- rant, ipsi accedunt ad medicos : qui vero morbis
τας προσίενται. Ὃ μὴ πάθητε νῦν ὑμεῖς, τοὺς ὀρθῶς majoribus correpti fuere, medicos accersunt ad
ἔχοντας τῶν λογισμῶν ἀποφεύγοντες. se ; qui autem in aliquem atræ bilis morbum
prorsus immedicabilem lapsi sunt, ne accedentes quidem admittunt : quod cavete ne vobis nunc
accidat, si eos qui mente ac ratione præditi sunt, fugiatis.

---

## ΟΜΙΛΙΑ ΚΓ'. B HOMILIA XXIII.

### Εἰς τὸν ἅγιον μάρτυρα Μάμαντα.

### *In sanctum martyrem Mamantem.*

1. Οὐκ ἀγνοῶ τὸ μέγεθος τῶν ὑπὸ τῆς πανηγύ- 1. Haud ignoro panegyricorum eorum qui in pu-
ρεως ἐγκωμίων· ἀλλ' ὥσπερ τοῦτο ἐπίσταμαι, οὕτω blico conventu fiunt, difficultatem ac pondus: sed
καὶ τῆς ἀσθενείας τῆς ἐμαυτοῦ ἐπαισθάνομαι. Ἡ ut hoc scio, ita et debilitatem meam ipse persentio.
μὲν γὰρ ὑπόθεσις ἀπαιτεῖ ἄξιόν τι ῥηθῆναι τῶν συν- Causa namque ipsa postulat, ut aliquid dicatur di-
ελθόντων καὶ τῆς ἐλπίδος ἧς ἔχουσιν ἐφ' ἡμῖν, καὶ gnum iis qui convenere, et spe quam de nobis
τῆς ὑποθέσεως. Ἐπειδὴ γὰρ ἐπὶ τῇ μεγίστῃ τῶν concipiunt, et rei argumento. Quoniam enim in
μαρτύρων ἄγομεν τὴν μνήμην σήμερον, ὀρθὴ πᾶσα maxima celebritate hodie referimus martyrum
διάνοια καὶ ἐμπαράσκευος ἀκοὴ, εἰπεῖν τι ἄξιον τοῦ memoriam, mens omnis erecta est, et auris parata,
μάρτυρος προσδοκῶσα, καὶ πόθῳ τῷ περὶ αὐτὸν τὴν exspectans ut dignum aliquid martyre illo dicatur,
ἐκκλησίαν ἐπάγει. Καὶ γὰρ εὐγνώμονες παῖδες με- ac ipso illius desiderio concionem cogit. Nam liberi
γάλα ἀπαιτοῦσι τὰ τῶν πατέρων ἐγκώμια, καὶ οὐκ grati magnifica patrum præconia exigunt, nec pa-
ἂν καταδέξαιντο ἐν μικρότητι τοῦ λέγοντος κινδυ- terentur eorum quæ laudanda essent magnitudi-
νεύειν τῶν ἐγκωμιαζομένων τὸ μέγεθος. Ὥστε ὅσῳ C nem ex dicentis tenuitate periclitari. Quapropter
μείζων ἡ προθυμία, τοσούτῳ μέγας ὁ κίνδυνος. Τί quo major est vestra, alacritas, eo periculum majus.
οὖν ποιήσομεν ; Πῶς δὲ καὶ τὰς ὑμετέρας ἐπιθυμίας Quid igitur sumus facturi? Quomodo rursus explebimus desideria vestra et ipsi non abibimus, re, de
ἐκπληρώσομεν, καὶ αὐτοὶ μὴ ἀπέλθωμεν ἀσυντε- qua nunc agitur, infecta ! Adhortabimur animum
λεῖς τῶν παρόντων ; Παρακαλέσομεν ἑκάστην ψυχὴν, unumquemque, ut quæ in memoria habuit cum huc
ἃ ἔχουσα ἦλθεν ἐν τῇ μνήμῃ, ταῦτα ἀνακαινήσασαν accessit, ea secum in mente refricet, abscedatque
τῇ διανοίᾳ, οἴκοθεν ἐπισιτισαμένην, τοῖς οἰκείοις domesticis alimentis enutritus, et suo ipsius via-
ἐφοδίοις ἑαυτὴν εὐφράνασαν ἀπελθεῖν. Μνήσθητέ μοι tico exhilaratus. Memineritis velim martyris, quot-
τοῦ μάρτυρος, ὅσοι δι' ὀνείρων αὐτοῦ ἀπηλαύσατε· quot eo in somnis fruiti estis. Meminerint omnes,
ὅσοι, περιτυχόντες τῷ τόπῳ τούτῳ, ἐσχήκεσαν αὐτὸν qui hoc in loco constituti, ipsum adjutorem ad pre-
συνεργὸν εἰς προσευχήν· ὅσοις, ὀνόματι κληθεὶς, candum habuere : quibus cum operarentur præsto
ἐπί τῶν ἔργων παρέστη· ὅσους ὁδοιπόρους ἐπαν- fuit, simul ut nomine vocatus est : quos ex pere-
ήγαγεν· ὅσους ἐξ ἀῤῥωστίας ἀνέστησεν· ὅσοις παῖδας grinatione reduxit, quos ex infirmitate erexit, qui-
ἀπέδωκεν ἤδη τετελευτηκότας· ὅσοις προθεσμίας bus liberos jam vita functos restituit, quibus pro-
βίου μακροτέρας ἐποίησεν, Πάντα μοι συναγαγόντες, rogavit præfinitum vitæ tempus. Collectis omnibus, D
ἐγκώμιον ἐκ κοινοῦ ἐράνου πονήσατε. Ἀλλήλοις ex communi symbolo præconium componite. Com-
διάδοτε, ἃ οἶδεν ἕκαστος, τῷ μὴ εἰδότι· ἃ μὴ οἶδε, municate inter vos, quæ quisque novit impertiat
λαμβάνέτω παρὰ τοῦ εἰδότος, καὶ οὕτως ἐκ συνεισ- ignoranti : quæ ignorat, ab edocto accipiat. Atque
φορᾶς ἀλλήλους συνεστιάσαντες, ἡμῶν τῇ ἀσθενείᾳ ubi sic ex mutuo symbolo alius alium paveritis,
σύγγνωτε. imbecillitati nostræ ignoscite.

2. Ταῦτα γὰρ ἐγκώμια μάρτυρος, ὁ πλοῦτος τῶν 2. Hæc enim martyris sunt præconia, divitiæ

(85) Verte, *cum nihil angi proderit.* MARAN.

(86) Vocem πάντα ex libris veteribus addidimus. Mox editio Paris. ἀῤῥωστημάτων ὄντων. Sed vox νόσων neque in editione Basil., neque in nostris mss. invenitur.

(87) Codices duo θεραπεύοντας. Haud longe unus codex πάθοιτε. Subinde duo mss. τὸν λογισμόν. Alii duo mss. et editi τῶν λογισμῶν.

spiritualium donorum. Non possumus illum ex profanorum præconiorum lege cohonestare: non possumus parentes et proavos illustres in medium proferre. Turpe est enim alieno ornatu decorari eum qui sua ipsius virtute illustris est. Nam ex consuetudinis legibus talia in panegyricis usurpant. Alioqui veritatis lex propriis cujusque laudes exposcit. Neque enim equum celerem reddit ejus qui genuit in cursu præstantia: neque canis laudatio est, ex velocissimis prognatum esse Sed quemadmodum reliquorum animalium virtus in unoquoque consideratur: ita et viri propria laus est, quæ ex propriis ipsius recte factis testimonium habet. Quid ad filium patris claritudo? Sic martyr ille **186** splendorem non aliunde mutuatus est: sed ipse per vitæ rationem bonæ famæ faculam accendit. A Mamante reliqui, non ab aliis Mamas nobilitatur. Filii qui ab eo pietatem edocti sunt, in ipso glorientur. Ipse enim ex seipso virtutem ubertim profundit. Non quasi torrens aliquis confluente alieno gloriatur: sed fons est, qui ex suis ipsius sinibus decorem effundit. Admiremur virum non alieno ornatu cohonestatum, sed illustratum suo. Vides claros equorum nutritores? vides alba eorum monumenta, quomodo lapides sint iique neglecti? Martyris vero memoria, et omnis regio commota est, et civitas tota transtulit se ad celebritatem. Ne divitum quidem cognati excurrunt ad majorum suorum sepulcra, sed omnes ad pietatis locum accedunt. Patrem hunc ducem veritatis, non autem patres corporum auctores appellant. Vides quemadmodum virtus honoretur, non divitiæ? Ita Ecclesia cum eos, qui præcessere, honorat, eos qui præsentes sunt, cohortatur. Ne mihi, inquit, studeas divitiis, ne sapientiæ mundi [12] exolescenti, ne gloriæ marcescenti; evanescunt hæc una cum vita: sed cultor sis pietatis. Hæc enim et ad cœlum te evehet, hæc et immortalem memoriam ac perennem apud homines claritatem tibi comparabit.

3. Quare si quis pastoris meminit, divitias ne admiretur. Convenimus enim non ut divitem laudemus: cave abieris admirans divitem sed potius paupertatem cum pietate conjunctam. Pastor nihil magnum, neque exquisitum vitæ genus præ se fert. Nonne iratus irritanti te probri loco diceres: Pastor es? Pastor nihil amplius quotidiano victu possidet, habet peram appensam, clavam gestat et diurnum viaticum, nihil crastinum curat, bestiis infestus, animalibus mansuetissimis contubernalis, fugiens forum, declinans tribunalia, non agnoscens sycophantas, mercaturæ imperitus, divitias ignorans, proprium tectum non habens, sed mundi te-

πνευματικῶν χαρισμάτων. Οὐ γὰρ ἔχομεν αὐτὸν κατὰ τὸν νόμον τῶν ἔξωθεν ἐγκωμίων ἀποσεμνύνειν· οὐκ ἔχομεν λέγειν πατέρας καὶ προγόνους περιφανεῖς. Αἰσχρὸν γὰρ ἀλλοτρίοις κόσμοις κοσμεῖσθαι τὸν τῇ οἰκείᾳ ἀρετῇ διαφανῆ. Συνηθείας γὰρ νόμοις τὰ τοιαῦτα ἐν τοῖς ἐγκωμίοις παραλαμβάνουσιν. Ἐπεὶ ὅ γε τῆς ἀληθείας (88) ἴδια ἑκάστου ἀπαιτεῖ τὰ ἐγκώμια. Οὔτε γὰρ ἵππον ταχὺν ποιεῖ ἡ τοῦ πατρὸς περὶ τὸν δρόμον εὐμοιρία, οὔτε κυνὸς ἐγκώμιον τὸ ἐκ ταχυτάτων φύναι. Ἀλλ' ὥσπερ ἄλλων ζώων ἡ ἀρετὴ ἐν αὐτῷ θεωρεῖται ἑκάστῳ, οὕτω καὶ ἀνδρὸς ἴδιος ἔπαινος ὁ ἐκ τῶν ὑπαρχόντων αὐτῷ κατορθωμάτων μαρτυρούμενος. Τί πρὸς τὸν παῖδα ἡ τοῦ πατρὸς περιφάνεια; Οὕτως οὐκ ἔλαβεν ἑτέρωθεν τὸ περιφανὲς ὁ μάρτυς· ἀλλ' αὐτὸς τῷ ἐφεξῆς βίῳ λαμπτῆρα εὐκλείας ἀνῆψεν. Ἀπὸ Μαμαντος οἱ λοιποὶ, οὐκ ἀφ' ἑτέρων Μάμας. Παῖδες οἱ παρὰ τούτου τὴν εὐσέβειαν διδαχθέντες τούτῳ σεμνυνέσθωσαν. Αὐτὸς γὰρ οἴκοθεν βρύει τὴν ἀρετήν. Οὐκ ἔστιν ὥσπερ χείμαρρος ἀλλοτρίᾳ συρροίᾳ σεμνυνόμενος, ἀλλὰ πηγή ἐστιν ἀπὸ τῶν οἰκείων λαγόνων προχέουσα τὸ κάλλος. Θαυμάσωμεν τὸν ἄνδρα μὴ ἀλλοτρίῳ κόσμῳ κοσμούμενον, ἀλλὰ τῷ ἰδίῳ ἀποσεμνυνόμενον. Ὁρᾷς τοὺς λαμπρούς ἱπποτρόφους; ὁρᾷς τὰ λευκὰ αὐτῶν μνήματα; πῶς λίθοι εἰσὶ παρατρεχόμενοι; Μνήμη δὲ μάρτυρος καὶ πᾶσα μὲν χώρα κεκίνηται, πᾶσα δὲ πόλις πρὸς ἑορτὴν μεταπεποίηται. Οὐδὲ οἱ συγγενεῖς τῶν πρὸς τοὺς τῶν πατέρων ἀποτρέχουσι τάφους, ἀλλὰ πάντες ἐπὶ τὸν τόπον τῆς εὐσεβείας. Πατέρα τοῦτον τὸν ἀρχηγὸν τῆς ἀληθείας, ἀλλ' οὐχὶ πατέρας καὶ σωμάτων ἀρχηγοὺς ὀνομάζουσιν. Ὁρᾷς πῶς ἀρετὴ τιμᾶται, καὶ οὐχὶ πλοῦτος; Οὕτως ἡ Ἐκκλησία, δι' ὧν τιμᾷ τοὺς προλαβόντας, προτρέπεται τοὺς παρόντας. Μή μοι, φησι, σπούδαζε περὶ πλοῦτον. μὴ περὶ σοφίαν τοῦ κόσμου τὴν καταργουμένην· μὴ περὶ δόξαν τὴν ἀπαθοῦσαν· ταῦτα τῷ βίῳ συναφανίζεται· ἀλλ' εὐσεβείας ἐργάτης ἴσο. Αὕτη γὰρ καὶ εἰς οὐρανόν σε ἀνοίσει, αὕτη καὶ ἀθάνατόν σου τὴν μνήμην καὶ διαρκῆ τὴν εὔκλειαν παρὰ ἀνθρώποις παρασκευάσει.

3. Ὥστε, εἴ τις μέμνηται τοῦ ποιμένος, μὴ θαυμαζέτω τὸν πλοῦτον. Συνήλθομεν γὰρ ἐπαινέσαι οὐχὶ πλούσιον ὄντα· μὴ ἀπέλθῃς πλούσιον θαυμάζων, ἀλλὰ πενίαν μετ' εὐσεβείας. Ποιμὴν οὐδὲν μέγα, οὐδὲ σοφὸν ἐπιτήδευμα. Οὐκ ἂν, ὀργισθείς, ἀντὶ ὀνείδους εἶπες τῷ παροξύναντί σε· Ποιμὴν εἶ; Ποιμὴν οὐδὲν πλέον τῆς ἐφημέρου τροφῆς κεκτημένος, πήραν ἀνημμένος, καὶ κορύνην φέρων, καὶ τὰ πρὸς ἡμέραν ἐφόδια, οὐδεμίαν μεριμναν περὶ τῆς αὔριον ἔχων. Θηρίοις πολέμιος, ἡμερωτάτων ζῴων σύνοικος, φεύγων ἀγοράν, φεύγων δικαστήρια, οὐ γνωρίζων συκοφάντας, οὐ γνωρίζων ἐμπορίαν, οὐκ εἰδὼς πλοῦτον, οὐκ ἔχων ἰδίαν σκέπην, ὑπὸ τὴν κοινὴν τοῦ κόσμου δεσ-

[12] I Cor. II, 6.

(88) Sic editio Basil. et Reg. secundus, ubi vox νόμος supplenda est, ὅ γε τῆς ἀληθείας (νόμος). Editio Paris. ὅ γε τῆς ἀληθείας λόγος. Sed non valde ad modum dubito, quin illud λόγος additum sit ab ipsis typographis, qui, quod putarent aliquid post vocem ἀληθείας deesse, nec animadverterent vocem νόμος ex præcedentibus suppleri debere, de suo ediderunt ita ut notavimus.

τώμενος, ἐν νυκτὶ πρὸς οὐρανὸν ἀναβλέπων, καὶ διὰ τῶν ἀστέρων ἀναγινώσκων τὸ θαῦμα τοῦ πεποιηκότος. Ποιμήν. Μὴ ἐπαισχυνώμεθα τὴν ἀλήθειαν. Μὴ τοὺς ἔξωθεν μυθοποιοὺς μιμώμεθα, μὴ περιστέλλωμεν τὴν ἀλήθειαν εὐπρεπείᾳ ῥημάτων. Γυμνὴ ἡ ἀλήθεια, ἀσυνηγόρητος (89), αὐτὴ ἑαυτὴν δεικνῦσα. Πλείονι λόγῳ τὸ ταπεινόν· ἀλλὰ μᾶλλον θουμάσεις τῷ ἐγκωμίῳ. Ποιμὴν καὶ πένης, ταῦτα τῷ Χριστιανῷ τὰ σεμνολογήματα. Ἐὰν τοὺς ἀρχηγοὺς τοῦ διδασκαλείου τοῦ κατ' εὐσέβειαν ζητήσῃς, ἁλιεῖς τε καὶ τελῶναι· ἐὰν τοὺς μαθητάς, σκυτοτόμοι πένητες. Οὐδεὶς πλούσιος (90), οὐδαμοῦ περιφάνεια. Ταῦτα πάντα μετὰ τοῦ κόσμου κατήργηται. Ἰδοὺ τοίνυν τίνος ἡμέραν ἑορτάζομεν, ἐπὶ τίνι φαιδροὶ πάντες ἐσμέν, ἐπὶ τίνι βίος μεταπεποίηται. Ἐπειδὴ ὑπεμνήσθημεν τοῦ ποιμένος, μὴ καταφρόνει τῆς προσηγορίας (91). Ἤκουσας, ὅτι ὁ πρῶτος εὐαρεστήσας Ἄβελ ποιμὴν ὑπῆρξε. Τίς ἐκείνου μιμητής; Μωϋσῆς ὁ μέγας νομοθέτης, ὁ τὴν πεῖραν (92) Φαραὼ ἀποδράσας, ὁ μισήσας τῶν συννόμων τὸ ἐπίβουλον, οὗτος ἐν τῷ ὄρει τῷ Χωρὴβ ἐποίμαινεν· ὃς ὢν ἐποίμαινε Θεῷ προσωμίλει. Οὐ δικαζόμενος εἶδεν ἐπὶ βάτου ἄγγελον, ἀλλὰ ποιμαίνων ἐκείνης τῆς ὁμιλίας τῆς οὐρανίου ἠξιώθη. Τίς μετὰ Μωϋσέα; Ἰακὼβ ὁ πατριάρχης, ἐν τῷ ποιμαίνειν ὑπομονὴν τὴν περὶ τῆς ἀληθείας ἐπιδεικνύμενος, μικρᾷ εἰκόνι τὸν ὅλον ἑαυτοῦ χαρακτηρίσας βίον. Τίνι παρέδωκε τὸν ζῆλον; Τῷ Δαβίδ. Δαβὶδ ἐκ ποιμαντικῆς παρῆλθεν εἰς βασιλείαν. Ἀδελφαὶ γὰρ ποιμαντικὴ καὶ βασιλική· παρ' ὅσον ἡ μὲν τῶν ἀλόγων, ἡ δὲ τῶν λογικῶν τὴν ἐπιστασίαν ἐπεπίστευτο. Οὕτως ὑποβάθρα τῆς μείζονος ἐπιστήμης ἐστὶν αὕτη. Διὰ τοῦτο ἀμφότερα συλλαμβάνων ὁ Κύριός ἐστι καὶ ποιμὴν καὶ βασιλεύς, τοὺς ἀλόγους ποιμαίνων (93), τοὺς λογικωτέρους ὑπὸ τὴν ἐπιστασίαν τῆς βασιλείας ἄγων. Βούλει μαθεῖν πηλίκον ἐστὶ ποιμήν; Κύριος (94) ποιμαίνει με. Πῶς δὲ ἀδελφὴ βασιλείας ποιμαντική; Τίς ἐστιν οὗτος ὁ βασιλεὺς τῆς δόξης; Ὁ ἐντεῦθα ποιμὴν ἐκεῖ βασιλεύς. Καὶ μὴ νομίσῃς παρ' ἄλλων μὲν μαρτυρεῖσθαι, αὐτὸν δὲ ἐπαισχύνεσθαι τῇ προσηγορίᾳ ταύτῃ. Ἀλλὰ κατασιωπήσας τοὺς

cto communi degens, noctu suspiciens in cœlum, et ex stellis miraculum conditoris cognoscens. Pastor est. Veritatis ne nos pudeat. Fabulatores profanos ne imitemur, ne contegamus veritatem ornatu verborum. Nuda est veritas, absque patrocinio ipsa semet ostendit. Plura si dicas, deprimis. Magis eam admirabere per præconium. Pastor et pauper, hæc sunt Christiano ornamenta. Gymnasii, in quo pietas tradita est, præfectos si inquisieris, piscatores invenias et publicanos: si discipulos, coriarii sunt pauperes. Dives nullus, nusquam claritudo, interiere una cum mundo hæc omnia. Vide igitur cujus diem celebremus, cujus gratia omnes hilares simus, ob quem immutata civitas sit. Quoniam pastoris meminimus, ne illud nomen contemnas. Audivisti Abelem, qui primus placuit, pastorem fuisse[13]. Quis eum imitatus est? Magnus ille legislator Moyses, qui conatum Pharaonis et dolum **187** aufugiens, atque contubernalium insidias exosus, hic in monte Choreb pastor erat; dumque pasceret, in Dei venit colloquium [14]. Non cum disceptaret judicio, angelum in rubo vidit: sed cum pasceret, colloquio illo cœlesti dignus habitus est. Quis post Moysen? Jacob patriarcha, qui in pascendo pro veritate patientiam ostendens [15], in parva imagine totius suæ vitæ effigiem reliquit. Cui impertivit studium ejus modi? Davidi. David a pastoritia arte pervenit ad regnum [16]. Sorores enim sunt ars pascendi et ars regnandi, nisi quod altera irrationalium, altera rationalium præfecturam sibi concreditam habet. Ita illa scientiæ majoris fundamentum est. Quapropter utramque complectens Dominus, et pastor est et rex, pascens expertes rationis, ratione majore præditos sub regni administrationem pertrahens. Vis discere quantæ dignitatis sit pastor? *Dominus pascit me* [17]. Quomodo vero ars pascendi soror est regni? *Quis est iste rex gloriæ* [18]? Qui illic pastor, hic rex dicitur. Cave autem existimes ab aliis quidem hoc ei testimonium dari, sed eum hujus nominis pudere. Nam spurios

[13] Gen. IV, 2. [14] Exod. III, 1, 4. [15] Gen. XXXI, 38. [16] I Reg. XVI, 11, 12. [17] Psal. XXII, 1. [18] Psal. XXIII, 8, 10.

(89) Editio utraque ἀσυνήγορος. Reg. secundus et alter Reg. quoque ἀσυνηγόρητος. Ibidem editio Paris. καὶ πλείονι. Vocula καὶ in iis quos modo dixi codicibus deest. Alter ille Reg. pro θαυμάσεις habet θαυμάσῃς. Basilius dum brevitati studuit, obscurus factus est. Ita verterat vetus interpres, *Humilitatem illius multo sermone, imo magis encomio celebrabis*: quam interpretationem cum non probaret Combefisius, ita ipse interpretatus est: *Ita seipsam declarans, pluribusque quod ejus humile est; quo tamen nomine plusquam encomio admirabere.* Quam autem sibi in hac sua interpretatione placuerit, indicat ipse his quæ subjungit verbis. *Hic*, inquit, *sensus Basilii, qua sic concise ac eleganter loquitur.* Sed, nisi cæcutio, non sustulit, sed auxit difficultatem. Primum enim quærebatur quid Basilius sibi vellet: nunc autem rursus quæri potest, quid sibi velit Combefisius. Hoc mihi videtur Basilius dicere: Si luribus verbis uteris ad laudadam veritatem, viorem eam reddis: si solum ipsam nomines, laudas satis, magisque miraris. Magis igitur miramur veritatem præconio. hoc est, si eam solum nominamus more præconis.

(90) Sic Reg. secundus. Alter Reg. οὐδαμοῦ πλούσιος. Editi πένητες. οὐδαμοῦ περιφάνεια. Haud longe vox βίος videtur sumi debere pro hominibus, seu civibus.

(91) Sic Reg. secundus. Alter Reg. προσηγορίας ἤκουσας ὁ πρῶτος. Editi προσηγορίας ἀκούσας ὁ.

(92) Nostri duo mss. et editi ὁ τὴν πεῖραν· quam vocem vitiosam esse suspicans Combefisius, de suo emendavit legitque ἐπήρειαν.

(93) Illud. τοὺς ἀλόγους ποιμαίνων, *pascens irrationales*, ita accipi debet ut irrationalis sumatur pro simpliciore.

(94) Sic Reg. alter. Totum illud, Πῶς δὲ ἀδελφὴ βασιλείας ποιμαντική, desideratur in vulgatis. Reg. secundus ποιμάνει με, καὶ οὐδέν με ὑστερήσει, πῶς δέ, etc., ita, ut in alio codice Regio legitur, *Dominus pascit me, et nihil mihi deerit.*

pastores silentio prætermittens, verum illud pastoritiæ artis testimonium sibi vindicat: *Ego sum pastor bonus* [19]. *Ego sum, et non mutatus sum* [20]. Qua dicendi ratione utitur cum magna dicit: *Ego manu mea firmavi terram: ego extendi cœlum solus* [21]: sicut cum et alia magnifica ac digna quæ de Deo dicantur, profert, sic dicit: *Pastor bonus?* Abigit spurios, et veritatem sibi ipse assumit. *Ego sum pastor bonus.* Disce quis sit pastor, et quis sit bonus. Fungitur ipse intepretis munere. *Verus pastor animam suam ponit pro ovibus: mercenarius vero, et qui non est pastor, cujus non sunt oves propriæ, non curat, cum lupum venientem videt* [22].

4. Hic quærit Ecclesia, si pastor Dominus est, quis sit mercenarius pastor? Num diabolus? Et si diabolus est mercenarius pastor, quis sit lupus? Certe quidem lupus est diabolus, bestia illa immanis, rapax, insidiatrix, communis omnium hostis. Habeat igitur appellationem propriam mercenarius pastor. Mercenarios pastores dicebat tunc Dominus ad eos conversus, qui tunc aderant. Sunt autem etiam nunc, utinam non essent! qui sibi cognomen mercenariorum conciliant. Tunc pontifices indicabantur et Pharisæi, et omnis illa Judaica secta. Illos pastores mercenarios dicebat, qui quæstus, non veritatis gratia potestatem pascendi arripuerant. Qui prætextu vano precantur, ut viduarum panem atque orphanorum comedant, ii mercenarii sunt. Utilitati suæ qui inserviunt, quique præsens sectantes, non intendunt in futurum, mercenarii sunt, non pastores. Et nunc mercenarii multi, qui pro misera gloriola vitam suam vendunt, qui etnunc schisma in sanis Domini verbis explicandis conflant. Hæc enim cum Dominus dixisset, schisma exortum est inter eos [23]. Alii dicebant, Dæmonium habet: alii. Non potest efficere dæmon, ut oculi cæci videant [24]. Vides quam vetus sit dissensionis **188** vitium? Statim autem ventilabrum paleas discernit a frumento [25]. Et quod quidem leve est et instabile, sejungitur ab eo quod vim habet nutriendi: quod vero ad alimentum spirituale idoneum est, agricolis tribuitur. Idcirco schisma exortum est, et alii sic dissidebant, alii sic. Judæorum est scindi: sed Dei Ecclesia, quæ inconsutilem tunicam, a summo contextam, a militibus sine scissura servatam accepit, quæque Christum induit, vestem ne scindat [26]. *Et cognosco meas, et cognoscunt me meæ* [27]. Rapuit hæc ad suam blasphemiam confirmandam hæreticus. Ecce, inquit, dictum est: *Cognoscunt me meæ, et cognosco meas.* Quid igitur significat illud, cognoscere? essentiamne intelligere, an metiri magnitudinem? An illa de divini-

νόθους ποιμένας, ἐφ' ἑαυτὸν περιίστησι τὴν ἀληθῆν τῆς ποιμαντικῆς μαρτυρίαν. Ἐγώ εἰμι ὁ ποιμὴν ὁ καλός. Ἐγώ εἰμι, καὶ οὐκ ἠλλοίωμαι. Πῶς, ὅταν τὰ μεγάλα λέγῃ· Ἐγὼ τῇ χειρί μου ἐστερέωσα τὴν γῆν· ἐγὼ ἐξέτεινα τὸν οὐρανὸν μόνος· ὡς ὅταν τἆλλα λέγῃ τὰ ἀξιοπρεπῆ καὶ ἄξια περὶ Θεοῦ λέγεσθαι, οὕτως λέγει· Ὁ ποιμὴν ὁ καλός; Ἀποδιώκει τοὺς νόθους, καὶ τὴν ἀλήθειαν εἰς ἑαυτὸν περιίστησιν. Ἐγώ εἰμι ὁ ποιμὴν ὁ καλός. Μάθε τίς ἐστιν ὁ ποιμήν, καὶ τίς ἐστιν ὁ καλός. Αὐτὸς ἑρμηνεύει. Ὁ ἀληθινὸς ποιμὴν τὴν ψυχὴν αὐτοῦ τίθησιν ὑπὲρ τῶν προβάτων· ὁ δὲ μισθωτὸς, καὶ οὐκ ὢν ποιμήν, οὗ οὐκ ἐστι τὰ πρόβατα ἴδια, οὐ μέλει αὐτῷ, ὅταν ἴδῃ λύκον ἐρχόμενον.

4. Ἐνταῦθα ζητεῖ ἡ Ἐκκλησία, εἰ ποιμὴν ὁ Κύριος, τίς μισθωτὸς ποιμήν; Μὴ ὁ διάβολος; Καὶ εἰ ὁ διάβολος μισθωτὸς ποιμὴν, τίς ὁ λύκος; Ἀλλὰ λύκος μὲν ὁ διαβολος, τὸ ἀνήμερον θηρίον, τὸ ἁρπακτικὸν, τὸ ἐπίβουλον, ὁ κοινὸς πάντων ἐχθρός, Ἐχέτω τοίνυν ἰδίαν προσηγορίαν μισθωτὸς ποιμήν. Μισθωτοὺς ποιμένας τότε μὲν πρὸς τοὺς τότε ἀποστρεφόμενος ὁ Κύριος ἔλεγεν. Εἰσὶ δὲ καὶ οἱ νῦν, ὡς οὐκ ὄφελον, οἱ τὴν προσηγορίαν τῶν μισθωτῶν οἰκειούμενοι. Τότε ἀρχιερεῖς ἐνεδείκνυντο καὶ Φαρισαῖοι, καὶ πᾶν ἐκεῖνο τὸ κόμμα τὸ Ἰουδαϊκόν. Ἐκείνους μισθωτοὺς ἔλεγε ποιμένας, τοὺς οὐ διὰ τὸ ἀληθὲς, ἀλλὰ διὰ τὸ αὐτῶν χρειῶδες τὴν τοῦ ποιμαίνειν ἐξουσίαν λαβόντας. Οἱ ἐπὶ προφάσει ματαίᾳ προσευχόμενοι, ἵνα κατεσθίωσι τὸν ἄρτον τῶν χηρῶν καὶ τῶν ὀρφανῶν, οὗτοι μισθωτοί. Οἱ τὴν χρείαν θεραπεύοντες, οἱ τὸ παρὸν διώκοντες, οὐ πρὸς τὸ μέλλον ἀτενίζοντες, μισθωτοὶ, καὶ οὐ ποιμένες εἰσί. Καὶ νῦν μισθωτοὶ πολλοὶ δοξαρίου δυστήνου τὴν ἑαυτῶν ζωὴν ἀποδιδόντες, οἱ καὶ νῦν ἐπὶ τοῖς ὑγιαίνουσι τοῦ Κυρίου ῥήμασι σχίσμα ποιοῦντες. Εἰπόντος γὰρ ταῦτα τοῦ Κυρίου, σχίσμα ἐν αὐτοῖς ἐγένετο. Οἱ μὲν ἔλεγον, Δαιμόνιον ἔχει· ἄλλοι, Δαίμων ὀφθαλμοὺς τυφλοὺς βλέπειν ποιεῖν οὐ δύναται. Ὁρᾷς πῶς παλαιὸν τὸ πάθος τοῦ σχίσματος; Εὐθὺς γὰρ τὸ πτύον διακρίνει (95) μὲν τὸ ἄχυρον ἀπὸ τοῦ σίτου· καὶ τὸ μὲν κοῦφον καὶ ἄστατον ἀποσχίζεται τοῦ τροφίμου, τὸ δὲ πρὸς τροφὴν πνευματικὴν ἐπιτήδειον παραμένει τῶν γεωργούντων. Διὰ τοῦτο σχίσμα ἐγένετο, καὶ οἱ μὲν οὕτω διεφέροντο, οἱ δὲ οὕτως. Ἰουδαίοις πρέπει τὸ σχίζεσθαι· ἡ δὲ τοῦ Θεοῦ Ἐκκλησία, τὸν χιτῶνα τὸν ἄῤῥαφον, τὸν ἐκ τῶν ἄνωθεν ὑφαντὸν, δεξαμένη, τὸν ἄσχιστον ὑπὸ στρατιωτῶν διαφυλαχθέντα, ἡ Χριστὸν ἐνδυσαμένη, μὴ σχιζέτω τὸ ἱμάτιον. Καὶ γινώσκω τὰ ἐμὰ, καὶ γινώσκουσί με τὰ ἐμά. Ἤρπασεν ὁ αἱρετικὸς πρὸς τὴν ἰδίαν κατασκευὴν τῆς βλασφημίας. Ἰδοὺ, φησὶν, εἴρηται, ὅτι Γινώσκουσί με τὰ ἐμὰ, καὶ γινώσκω τὰ ἐμά. Γινώσκειν ἄρα τί λέγει; τὴν οὐσίαν νοεῖν;

[19] Joan. x, 11. [20] Malach. III, 6. [21] Isa XLIV, 24. [22] Joan. x, 11-14. [23] Joan. IX, 16. [24] Joan. x, 20. 21. [25] Matth. III, 12. [26] Joan. XIX, 23. 24. [27] Joan. x, 14.

(95) Reg. alter *ἐνδιακρίνει*. Quod mox sequitur, *τῶν γεωργούντων*, id non placet: quoniam tamen ita scriptum invenimus in nostris codicibus, nihil mutandum censuimus.

τὸ μέγεθός ἐκμετρεῖν ; Ἐκεῖνα κατανοεῖσθαι τῆς θεότητος, ἃ σὺ τῇ σεαυτοῦ θρασυστομίᾳ κατεπαγγέλλῃ ; Ἢ ἐκ τῶν κατόπιν οὐ νοεῖς τὸ μέτρον τῆς γνώσεως ; Τί γινώσκομεν Θεοῦ ; Τὰ ἐμὰ πρόβατα τῆς φωνῆς μου ἀκούει. Ἴδε πῶς (96) νοεῖται Θεός· ἐκ τοῦ ἀκούειν ἡμᾶς τῶν ἐντολῶν αὐτοῦ· ἐκ τοῦ ἀκούοντας ποιεῖν. Τοῦτο γνῶσις Θεοῦ, τήρησις ἐντολῶν Θεοῦ. Πῶς οὐ πολυπραγμοσύνη περὶ οὐσίας Θεοῦ : οὐ ζήτησις τῶν ὑπερκοσμίων ; οὐκ ἐπίνοια τῶν ἀοράτων ; Γινώσκει με τὰ ἐμά, καὶ γινώσκω τὰ ἐμά. Ἀρκεῖ σοι εἰδέναι, ὅτι ποιμὴν καλός· ὅτι ἔθηκε τὴν ψυχὴν αὐτοῦ ὑπὲρ τῶν προβάτων. Οὗτος ὅρος τῆς τοῦ Θεοῦ ἐκγνώσεως. Πόσος δὲ Θεός, καὶ τί τὸ μέτρον αὐτοῦ, καὶ ποταπὸς τὴν οὐσίαν, τὰ τοιαῦτα ἐπικίνδυνα μὲν τῷ ἐρωτῶντι, ἄπορα (97) δὲ τῷ ἐρωτωμένῳ· σιωπὴ δέ, θεραπεία τῶν τοιούτων ἐστί. Τὰ ἐμὰ πρόβατα τῆς ἐμῆς φωνῆς ἀκούει, εἶπεν, οὐ συζητεῖ. Τοῦτ' ἐστιν οὐ παρακούει, οὐ φιλονεικεῖ. Ἤκουσας Υἱόν, μή μοι τρόπους γεννήσεως μήτε αὐτὸς (98) τεχνολόγει, μήτε ὑπὸ αἰτίαν ἀνάγαγε (99) τὰ μὴ αἰτιολογήματα, μὴ διὰ σχίσματος διόριζε τὸ συνημμένον. Διὰ τοῦτο προλαβὼν ἠσφαλίσατό σε ὁ εὐαγγελιστής, Ἤκουσας πρώην, καὶ δὴ ἀκούεις· Ἐν ἀρχῇ ἦν ὁ Λόγος, ἵνα μὴ τὸν Υἱὸν γέννημα ἀνθρώπινον νομίσῃς ἐκ τοῦ μὴ ὄντος παρεληλυθέναι. Λόγον σοι εἶπε διὰ τὸ ἀπαθές. Ἦν σοι εἶπε διὰ τὸ ἄχρονον. Ἀρχὴν σοι εἶπεν, ἵνα συνάψῃ τὸν γεννηθέντα τῷ Πατρί. Εἶδες πρόβατον εὐπειθῆς πῶς ἀκούει γωνὴν Δεσπότου. Ἐν ἀρχῇ, καὶ ἦν, καὶ Λόγος. Μηδὲ λέγε τό, Πῶς ἦν ; καὶ, Εἰ ἦν, οὐκ ἐγεννήθη, καὶ Εἰ ἐγεννήθη, οὐκ ἦν. Οὐκ ἔστι πρόβατον τὸ τὰ τοιαῦτα λέγον. Προβάτου δέρμα· ἔσωθεν δὲ λύκος ἐστὶν ὁ φθεγγόμενος. Ἐπίβουλος γνωριζέσθω. Τὰ ἐμὰ πρόβατα τῆς ἐμῆς φωνῆς ἀκούει. Ἤκουσας Υἱόν ; Νόησον τὴν πρὸς Πατέρα ὁμοιότητα. Ὁμοιότητα λέγω (1) δι' ἀσθένειαν τῶν δυνατωτέρων σωμάτων. Ἐπεὶ τό γε ἀληθὲς (οὐ φοβοῦμαι γὰρ προσβαίνειν τὴν ἀλήθειαν), οὐκ εἰμὶ ἕτοιμος συκοφάντης. Ταὐτότητα λέγω, φυλάσσων Υἱοῦ καὶ Πατρὸς ἰδιότητα (2). Ἐν ὑποστάσει Υἱοῦ, μορφὴν νόησον πατρικήν, ἵνα μοι τὸν ἀκριβῆ τῆς εἰκόνος διασώσῃς λόγον, ἵνα μοι νοήσῃς θεοσεβῶς· Ἐγὼ ἐν τῷ Πατρὶ, καὶ ὁ Πατὴρ ἐν ἐμοί· οὐκ οὐσιῶν σύγχυσιν· ἀλλὰ χαρακτήρων ταυτότητα. Ἀλλὰ γὰρ ἔοικεν ἐναντιώτατον εἶναι τῶν πραγμάτων, ἀγαπητοί, ὅπου γε καὶ τὴν ἡμετέραν ἀσθένειαν ἐξεδιάσατο τὸ εὐπειθὲς τῆς ὑμετέρας ἀκοῆς εἰπεῖν τι ἐν μέσοις καὶ φθέγξασθαι, ἵνα ἡ δύναμις

tate intelligere, quæ tu nosse impudenter affirmas? Annon ex superioribus modum intelligis cognitionis ? Ecquid in Deo agnoscimus ? *Oves meæ vocem meam audiunt*. Vide quomodo cognoscatur Deus; ex eo quod mandata ipsius audimus, ex eo quòd illa audientes conficimus. Cognoscere Deum, est servare Dei præcepta. Num debet esse de Dei essentia disceptatio curiosior ? num de rebus quæ mundum transcendunt, quæstio? num invisibilium intelligentia ? *Cognoscunt me meæ, et cognosco meas*. Scire satis tibi est, bonum pastorem esse, animam suam pro ovibus posuisse. Cognitio Dei continetur his finibus. Quantus autem sit Deus, et quis modus ejus, et qualis secundum essentiam, talia ut sunt interroganti periculosa, ita ei qui interrogatur inexplicabilia: silentium autem, talium medela est. *Oves meæ vocem meam audiunt* [28]. Audiunt, inquit, non disceptant. Hoc est, non sunt inobsequentes, non contendunt. Audisti Filium, ne tu mihi artificiose disputes de modis generationis, neque quorum causa afferri nequit, ea ad causam adducas: ne per schisma separa quod cunjunctum est. Eam ob rem in antecessum communivit te evangelista. Audisti pridem, et etiam nunc audis, *In principio erat Verbum* [29], ut ne Filium fetum humanum putes, qui ex non existente productus sit. *Verbum* dixit tibi ob apathiam. Dixit tibi, *Erat* propterea quod ante omne tempus est. *Principium* dixit, ut Genitum conjungeret cum Genitore. Vidisti quomodo ovicula morigera vocem Domini audiat, *In principio*, et *erat*, et *Verbum*. Neque dicas : Quomodo erat ? et, Si erat, genitus non est ; et, Si genitus est, non erat. Non est ovicula, quæ talia dicit. Pellis ovilla est : sed intus lupus est qui loquitur. Cognoscatur insidiator. *Oves meæ vocem meam audiunt*. Audisti Filium? Intellige similitudinem quam cum **189** Patre habet. Similitudinem dico, ob imbecillitatem corporum valentiorum. Alioqui veritas ita habet (non enim vereor accedere veritati), non sum ad sycophantiam propensus. Identitatem dico, custodiens Patris et Filii proprietatem. In hypostasi Filii, formam intellige paternam, ut mihi perfectam imaginis rationem serves, ut mihi religiose intelligas illud *Ego in Patre, et Pater in me est* [30]. Nolim intelligas essentiarum confusionem, sed characterum identitatem. At enim, dilecti, res quam maxime contraria esse vi-

[28] Joan. x, 27. [29] Joan. i, 1. [30] Joan. xiv, 10.

(96) Idem codex πρόβατα τῆς ἐμῆς φωνῆς ἀκούει. Εἶδες πῶς.

(97) Legitur quidem in utraque editione et in Reg. secundo ἀπορία : sed tamen sequi malui conjecturam Combefisii qui pro ἀπορία legendum putat ἄπορα.

(98) Sic Reg. secundus. Editi μήτε αὐτὸς ἐμὲ ἀπαίτη, pro ἀπαίτει.

(99) Editi ἄναγε. Veteres duo libri ἀνάγαγε.

(1) Reg. secundus ἰδιότητα λέγω. Mox unus ms. προβαίνειν.

(2) Idem codex, Ταυτότητα λέγω, φυλάσσω Υἱοῦ καὶ Πατρὸς ἰδιότητα. Ὑπόστασιν Υἱοῦ μορφὴν, etc. Editi, Ταυτότητα λόγῳ φυλάσσω Υἱοῦ καὶ Πατρός. Ἰδιότητα ἐν ὑποστάσει Υἱοῦ μορφὴν νόησον πατρικήν, quæ verba ita Latine reddiderat vetus interpres *In sermone Patris et Filii identitatem servo. Proprietatem in subsistentia Filii, formam intelligepaternam*. Ex veteri libro, ut potui, hunc locum restituere conatus sum. Lege Combefisium in illud, σωμάτων.

detur, quippe quia debilitatem nostram vestra in audiendo obedientia aliquid in medium afferre ac dicere coegit, ut potentia Dei in organi debilitate maxime elucesceret. Forte enim ob eam causam valde abundavit nostra debilitas, ut gloria majore afficeretur qui quod infirmum est corroborat. Qui vero hanc nostram celebritatem reduxit, et præteriti anni votis finem dedit, et succedenti tempori initium largitus est (eadem enim dies præteritum circulum nobis terminat, et rursus insequentis fit initium), qui igitur congregavit nos, et tribuit usum futuri, conservet nos in semetipso illæsos, inoffensos, a lupi raptu securos: Ecclesiam hanc, quæ magnis martyrum turribus munitur, custodiat inconcussam: insidias omnes, et hæretici furoris assultum avertat. Præterea in tranquillitate nobis præstet, ut discamus oracula divina, datamque Spiritus gratiam doceamus: quia ipsi gloria et imperium cum sancto Spiritu, nunc et semper, et in sæcula sæculorum. Amen.

A τοῦ Θεοῦ ἐν τῇ τοῦ ὀργάνου ἀσθενείᾳ μάλιστα διαφανῇ. Τάχα γὰρ διὰ τοῦτο ὑπερεπερίσσευσεν ἡμῶν τὸ ἀσθενὲς, ἵνα ἐπὶ πλεῖον δοξασθῇ ὁ τὸ ἀσθενὲς ἐνισχύων. Ὁ δὲ περιαγαγὼν ἡμῶν τὴν πανηγυριν ταύτην, καὶ πέρας δοὺς ταῖς περυσιναῖς εὐχαῖς, καὶ κεφαλὴν δοὺς τῷ ἐπιόντι χρόνῳ (ἡ γὰρ αὐτὴ ἡμέρα ὁρίζει ἡμῖν τὸν παρελθόντα κύκλον, καὶ κεφαλὴ γίνεται πάλιν τῷ ἐπερχομένῳ), ὁ τοίνυν ἐπισυλλέξας καὶ χαρισάμενος τοῦ μέλλοντος τὴν ἐνέργειαν, διαφυλάξειεν ἡμᾶς ἐν αὐτῷ ἀβλαβεῖς, ἀνεπηρεάστους, ὑπὸ τοῦ λύκου ἁδιαρπάκτους· ἄσειστον τὴν Ἐκκλησίαν ταύτην, φρουρουμένην τοῖς μεγάλοις πύργοις τῶν μαρτύρων διατηρήσειε. Πᾶσαν ἐπιβουλὴν καὶ προσβολὴν αἱρετικῶν μηνιαμάτων ἀποστρέψειεν· ἐν ἡσυχίᾳ δὲ παράσχοι ἡμῖν (3) διδάσκεσθαι τὰ θεῖα λόγια, καὶ διδάσκειν τὴν ἐπιχορηγουμένην χάριν τοῦ Πνεύματος· ὅτι αὐτῷ ἡ δόξα καὶ τὸ κράτος σὺν τῷ ἁγίῳ Πνεύματι νῦν καὶ ἀεὶ, καὶ εἰς τοὺς αἰῶνας τῶν αἰώνων. Ἀμήν.

## HOMILIA XXIV.

### *Contra Sabellianos, et Arium, et Anomæos.*

1. Pugnat Judaismus cum Hellenismo, et uterque cum Christianismo, quemadmodum Ægyptii et Assyrii et sibi invicem et Israeli erant infensi. Ita quoque in vitio comperimus timiditatem atque audaciam et interse pugnare, et fortitudini adversari. Talis quædam pugna etiam adversus rectam confessionem utrinque mota est, hinc a Sabellio, illinc ab iis qui prædicant inæqualitatem. Nos vero sicut ethnicos fugimus, et improbum simulacrorum cultum sumus aversati, et deorum multitudinem quam inducunt impiam esse judicavimus: sic quoque Judæorum Filium Dei negantium refugimus blasphemiam, veriti scilicet minas illas: *Qui negaverit me coram hominibus, negabo et ego eum coram Patre meo, qui in cœlis est* [31]. Fugiamus igitur, ut par est, eos etiam qui his cognata dogmata contra veritatis doctrinam excogitant. Postquam enim callidus ille ad nocendum diabolus Christianos vidit a Judæis ac gentilibus abalienari, statimque infensos nos illis esse nominum causa; imposito utrisque nomine nostro, sic rursus Judaicam inficiationem ac gentilem deorum multitudinem introducere conatur. Qui enim Unigenitum dicunt opus Dei esse atque facturam, deinde adorant, et velut Deum profitentur; ii dum colunt creaturam, non Creatorem, aperte gentilium

[31] Matth. x, 33.

(3) Editi ἀποστρέψειεν ἐν ἡσυχίᾳ, παράσχοι δὲ ἡμῖν, *avertat in tranquillitate*, etc. Reg. secundus ut in contextu.

(4) Reg. secundus, κατὰ Σαβελλίου, καὶ Ἀρείου, καὶ τῶν Ἀνομοίων. Καὶ ἀκριβὴς θεολογία περὶ τῆς ἁγίας Τριάδος, *Adversus Sabellium, et Arium, et Anomœos. Atque theologia accurata de sancta Trinitate.*

(5) Sic veteres quinque libri. Editi καὶ τῆς πονηρᾶς εἰδωλολατρείας.

(6) Editi ὃς ἀρνήσεται. At quatuor mss. uti in contextu. Mox. codex Clarom. ἀρνήσομαι κἀγώ.

(7) Unus mss. Colb. αὐτοὺς πόλεμον. Codex Clarom. πολεμεῖν.

## OMIAIA ΚΔ'.

### Κατὰ Σαβελλιανῶν, καὶ Ἀρείου, καὶ τῶν Ἀνομοίων (4).

1. Μάχεται Ἰουδαϊσμὸς Ἑλληνισμῷ, καὶ ἀμφότεροι Χριστιανισμῷ, ὥσπερ Αἰγύπτιοι καὶ Ἀσσύριοι καὶ ἀλλήλοις ἦσαν πολέμιοι καὶ τῷ Ἰσραήλ· ὡς καὶ ἐπὶ τῆς κακίας εὑρίσκομεν δειλίαν καὶ θράσος καὶ ἀλλήλοις αντικείμενα, καὶ τῇ ἀνδρία. Τοιαύτη τίς ἐστι καὶ πρὸς τὴν ὀρθότητα τῆς ὁμολογίας ἑκατέρωθεν παρακειμένη μάχη· ἐντεῦθεν μὲν Σαβελλίου, ἑτέρωθεν δὲ τῶν τὸ ἀνόμοιον κηρυσσόντων. Ἡμεῖς δέ, ὥσπερ ἀπεφύγομεν Ἕλληνας, καὶ τὴν πονηρὰν εἰδωλολατρείαν (5) ἐξετράπημεν, καὶ τὸ πολύθεον αὐτῶν ἄθεον εἶναι κατέγνωμεν· οὕτως ἀπεφύγομεν καὶ τὴν τῶν Ἰουδαίων βλασφημίαν τῶν τὸν Υἱὸν τοῦ Θεοῦ ἀρνουμένων, φοβηθέντες ἐκείνην τὴν ἀπειλήν· Ὃς ἂν ἀρνήσηταί (6) με ἔμπροσθεν τῶν ἀνθρώπων, ἀπαρνήσομαι αὐτὸν κἀγὼ ἔμπροσθεν τοῦ Πατρός μου τοῦ ἐν οὐρανοῖς. Φεύγωμεν δὴ οὖν, ὡς τὸ εἰκὸς, καὶ τοὺς τὰ συγγενῆ τούτοις κατὰ τοῦ λόγου τῆς ἀληθείας ἐπεξευρίσκοντας. Ἐπειδὴ γὰρ εἶδεν ὁ σοφὸς τοῦ κακοποιῆσαι διάβολος τὴν πρὸς Ἕλληνας καὶ Ἰουδαίους τῶν Χριστιανῶν ἀλλοτρίωσιν, καὶ ὅτι εὐθὺς ἐκ τῶν ὀνομάτων ἔχομεν πρὸς αὐτοὺς πολεμίως (7), τὸ ἡμέτερον ἐπιθεὶς ἑκατέροις ὄνομα, οὕτως ἐπεισάγειν ἐπιχειρεῖ πάλιν τὴν Ἰουδαϊκὴν ἄρνησιν, καὶ τὴν Ἑλληνικὴν πολυθεΐαν. Οἱ μὲν γὰρ ἔργον Θεοῦ εἶναι λέγοντες τὸν Μονογενῆ, καὶ ποίημα, εἶτα προσκυνοῦντες καὶ θεολογοῦν-

τες (8), ἐν τοῦ λατρεύειν τῇ κτίσει, καὶ μὴ τῷ κτί- A errores introducunt: qui vero Deum ex Deo ne-
σαντι, τὰ τῶν Ἑλλήνων ἄντικρυς εἰσάγουσιν· οἱ gant, et nomine quidem **190** Filium confitentur,
δὲ τὸν ἐκ Θεοῦ Θεον (9) ἀρνούμενοι, καὶ ὀνόματι sed reipsa et vere subsistentiam ejus abolent, ii
μὲν ὁμολογοῦντες Υἱὸν, ἔργῳ δὲ καὶ ἀληθείᾳ τὴν rursus Judaismum renovant. Cum enim Verbum
ὕπαρξιν ἀθετοῦντες, τὸν Ἰουδαϊσμὸν πάλιν ἀνα- confitentur, ipsum comparant cum eo quod in
νεοῦνται. Καὶ γὰρ ὅταν ὁμολογῶσι Λόγον, τῷ ἐνδια- mente concipitur verbo; cumque sapientiam di-
θέτῳ αὐτὸν παρεικάζουσι· καὶ σοφίαν λέγοντες, cunt, consimilem esse dicunt habitui qui in anima
ὁμοίαν εἶναι λέγουσι τῇ ἕξει τῇ ἐν ψυχῇ τῶν πεπαι- manet eruditorum. Et idcirco unam personam Pa-
δευμένων συνισταμένῃ· καὶ διὰ τοῦτο πρόσωπον ἓν tris et Filii profitentur, quod homo quoque unus
Πατρὸς καὶ Υἱοῦ, ἐπειδὴ καὶ ἄνθρωπος εἷς λέγεται, dicitur non divisus, ob verbum quod in ipso est
οὐ διαιρούμενος ἀπὸ τοῦ ἐνυπάρχοντος αὐτῷ λόγου et ob sapientiam. Atqui evangelista statim ab ini-
καί τῆς σοφίας. Καίτοι ὁ (10) εὐαγγελιστης εὐθὺς tio clamat: *Et Deus erat Verbum*[32], subsistentiam
ἐκ προοιμίων βοᾷ· Καὶ Θεὸς ἦν ὁ Λόγος, ἰδίαν propriam dans Filio. Etenim si in corde erat Ver-
ὕπαρξιν διδοὺς τῷ Υἱῷ. Εἰ γὰρ ἐν καρδίᾳ ἦν ὁ bum, quomodo Deus intelligi potuit? rursus quo-
Λόγος, πῶς ἂν ἐνοήθη Θεός; πως δ' ἂν ἦν πρὸς modo erat apud Deum? Nam neque verbum quod
τὸν Θεόν; Ἐπειδὴ οὔτε ὁ ἐν ἀνθρώπῳ λόγος ἄνθρωπος, B in homine est, homo est, neque apud ipsum esse
οὔτε πρὸς αὐτὸν εἶναι λέγεται, ἀλλ' ἐν αὐτῷ. Οὔτε dicitur, sed in ipso. Neque enim vivens est, neque
γὰρ ζῶν ἐστιν, οὔτε ὑφεστώς· ὁ δὲ τοῦ Θεοῦ Λόγος subsistens: sed Dei Verbum vita est et veritas[33].
ζωή ἐστι καὶ ἀλήθεια. Καὶ ὁ μὲν λόγος ὁ ἡμέτερος Et nostrum quidem verbum simul atque prolatum
ὁμοῦ τε ἐλέχθη καὶ οὐκ ἔστι· περὶ δὲ τοῦ Θεοῦ Λόγου est, amplius non est: sed de Dei Verbo quid dicit
τί φησιν ὁ ψαλμός; Εἰς τὸν αἰῶνα, Λύριε, ὁ Λόγος psalmus? *In æternum, Domine, Verbum tuum*
σου διαμένει ἐν τῷ οὐρανῷ. *permanet in cœlo*[34].

2. Καὶ ἐντεῦθεν μὲν οὗτος ὁ πόλεμος· ἑτέρωθεν δὲ 2. Atque hinc quidem hoc bellum infertur: il-
τίς καὶ ποῖός ἐστιν ὁ κατὰ τῆς ἀληθείας ἀγών; Τὴν linc vero quod et quale certamen est contra veri-
μὲν ὕπαρξιν συγχωροῦσι. καὶ ἴδιον εἶναι πρόσωπον tatem? Substantiam quidem concedunt, propriam-
Υἱοῦ, καὶ ἴδιον Πατρὸς συντίθενται· ἀνομοιότητα δὲ que Filii personam esse, et Patris propriam con-
τῆς φύσεως παρεισάγουσι. Καὶ τὸ τοῦ Υἱοῦ ὄνομα fitentur: sed natura inducunt inæqualitatem. Et
μέχρι φωνῆς συγχωροῦσι, τῇ δὲ ἀληθείᾳ πρὸς τὴν Filii nomen voce tenus concedunt, sed reipsa
κτίσιν αὐτὸ κατάγουσιν· οὐ δυσωπούμενοι τὴν φω- ipsum demittunt ad creaturam, haud verentes
νὴν τοῦ Κυρίου, ἑαυτὸν προδεικνύντος τῷ πρὸς τὴν vocem Domini, se ei qui Patrem videre gestiebat
τοῦ Πατρὸς θεωρίαν ἐπειγομένῳ. Ὁ ἑωρακώς γάρ C præmonstrantis. *Qui enim*, inquit, *vidit me, vidit*
μέ, φησὶν, ἑώρακε τὸν Πατέρα. Αὕτη δὲ ἡ φωνὴ *Patrem*[35]. Hæc autem vox, si quis recte judicat,
ὀρθῶς λογιζομένοις ἀμφοτέρων ἐμφράττει τὰς βλασ- utrorumque obturat blasphemias. Neque enim
φημίας. Οὔτε γὰρ ἑαυτὸν εἶναι τὸν Πατέρα φάσκει, seipsum Patrem esse dicit, qui scilicet personas
ὅς γε διαιρεῖ τὰ πρόσωπα φανερῶς ἐν τῷ λέγειν· Ὁ aperte distinguat, his verbis: *Qui vidit me.* Hinc
ἑωρακώς ἐμέ. Δείκνυσι γὰρ ἐκ τούτου τὸ ἴδιον αὐτοῦ namque ostendit propriam suam personam. Cum
πρόσωπον (11)· Ἑώρακε τὸν Πατέρα, ἀναφέρων vero subjungit: *Vidit Patrem*, recipit ad pater-
ἐπὶ τὸ πατρικὸν πρόσωπον, καὶ διαιρῶν ἀφ' ἑαυτοῦ nam personam, ac distinguit a semetipso mani-
προδήλως, καὶ ἐν τῷ λέγειν· Εἰ ἐγνώκειτέ με, καὶ feste. Quod idem facit quoque, ubi ait: *Si cog-*
τὸν Πατέρα μου ἂν ἤδειτε. Οὐ γὰρ σύγχυσιν τῶν *novissetis me, et Patrem meum utique cognovissetis*[36].
προσώπων ἐμφαίνει ταῦτα, ἀλλὰ τὸ ἀπαράλλακτον Non enim personarum confusionem indicant hæc,
τῆς θεότητος παρίστησιν. Ἀκουέτωσαν δὲ τὸν αὐτὸν sed deitatis similitudinem exhibent discriminis
λόγον (12) καὶ οἱ ἐναντίοι· ὅτι ὁ τῆς τοῦ Υἱοῦ κατ- cujusvis expertem. Audiant autem hæc ipsa verba
ηξιωμένος κοινωνίας οὐκ ἀπεστέρηται τοῦ Πατρός. et adversarii, quod qui Filii consortio dignatus est,
Οὐ γὰρ ἀλλοῖαν ὁ γεννήτωρ ἐγέννα, ἀλλά τοιοῦτον is Patre privatus non sit. Nec enim diversum Geni-
οἷος αὐτός ἐστιν. Ἄκουε, ὁ Ἀνόμοιος· Ἐγὼ καὶ ὁ D tor genuit, sed talem qualis ipse est. Audi, Ano-
Πατὴρ ἓν ἐσμεν. Ἄκουε καὶ σὺ, ὁ Ταβέλλιος· Ἐγώ- mœe, *Ego et Pater unum sumus*[37]. Audi et tu,

[32] Joan. I, 1. [33] Joan. XIV, 6. [34] Psal. CXVIII, 89. [35] Joan. 9. [36] ibid. 7. [37] Joan. X, 30.

(8) Ita Anomœi Filium dicebant Deum, ut eum Patre minorem esse vellent.

(9) Editi Θεὸν Λόγον, *Deum Verbum*. Vox ultima in mss. non legitur.

(10) Editi Καίτοιγε ὁ. Veteres tres libri ut in contextu. Aliquanto post mss. duo πῶς δ' ἄν. Editi. πῶς ἄν.

(11) Unus codex Reg. ἐκ τοῦτου τὸ ἑαυτοῦ πρόσωπον.

(12) Antiqui tres libri τῶν αὐτῶν λόγων. Combefisius, cum verba, quæ proxime sequuntur, corrupta esse arbitraretur, ea duobus modis resarcire conatus est. Ait igitur legendum esse aut ὅτι ὁ τῆς τοῦ Υἱοῦ κατηξιωμένος προσηγορίας οὐκ ἀπεστέρηται τῆς τοῦ Πατρὸς κοινωνίας, aut ὅτι ὁ τῆς τοῦ Υἱοῦ κατηξιωμένος κοινωνίας, etc., ut in contextu, sed sic tamen, ut post illud, Πατρός, subaudiatur vox κοινωνίας, *Qui Filius dignatus est consortio, nec Patris privatus est*, supplen. *consortio*. Puto simpliciter legendum προσηγορίας pro κοινωνίας, hoc sensu: *Qui ita conjunctus est Patri, ut Filii nomen consecutus sit, privatus non est Patre*, hoc est, *Patris naturam habet*.

Sabelli, *Ego exivi a Patre, et ad ipsum vado*[38] Et uterque ex evangelica doctrina proprium vulnus curet. Et tu quidem unitatem sume ex absolutissima naturæ similitudine: tu vero illud, *Ab eo exivi, et ad ipsum vado*, ad personarum diversitatem referas. Conveniat igitur de his inter nos, agamusque pacem, et a longo contra pietatem bello desistamus, acutis illis impietatis armis abjectis, et hastis in aratra, gladiis vero in falces conflatis[39]. Neque tu dicas *solum:* sed sequere eum, qui **191** dicit: *Non sum solus, quia qui misit me Pater, mecum est*[40]. Alius igitur est Pater qui misit, alius qui missus est Filius. Ac rursus: *Ego*, inquit, *testimonium perhibeo de meipso, et testimonium perhibet de me qui misit me Pater*[41]. Et: *In lege vestra*, inquit, *scriptum est, quod duorum hominum testimonium verum est*[42]. Numera, si lubet, personas. *Ego*, inquit, *sum qui testimonium perhibeo.* Unus. *Et testimonium perhibet de me qui misit me.* En duo. Nec ego sic audacter numero, sed Dominus ipse docuit, cum dixit: *In lege vestra scriptum est, quod duorum hominum testimonium verum sit.* Tu vero, qui alio impietatis genere adversus Deum pugnas, qui Filium dicis Deo natura dissimilem, qui æqualitatem non concedis, qui inducis vitæ intervallum, reverere Paulum dicentem: *Qui est imago Dei invisibilis*[43.44]; hocque largiare imagini viventi, ut vitæ archetypæ per omnia similis sit. Confitere Patrem esse Filii, non creaturæ, opificem. Et in vera Patris confessione sine eum qui genitus est, ipsi dignitate parem esse, revocans in memoriam illud evangelistæ testimonium: *Deum Patrem suum dicebat, faciens se æqualem Deo*[45]. Æqualitas autem illa, quam cum Patre habet, intelligitur esse secundum naturam, non secundum magnitudinis corporeæ mensuram. Quomodo autem non rapinam arbitratus est esse se æqualem Deo[46], si, ut tu blasphemas, nunquam æqualis fuit? Quomodo rursus in Dei forma erat, qui, ut tu dicis, nunquam similis fuit.

3. Talis quidem utrinque pugna nobis est; veritas vero quæ? Neque tu reformides personas confiteri: sed dic Patrem, dic et Filium, non rei uni nomina duo attribuens, sed ex utraque appellatione significationem propriam discens. Nam ingens improbitas est non sucipere documenta Domini, qui nobis perspicue aliam personam ab

A ἐκ τοῦ Πατρὸς ἐξῆλθον, καὶ πρὸς αὐτὸν ὑπάγω. Καὶ ἑκάτερος ὑμῶν τὸ ἴδιον τραῦμα ἐκ τοῦ εὐαγγελικοῦ διδασκαλίου (13) θεραπευέσθω. Καὶ σὺ μὲν τὴν ἑνότητα λάμβανε ἐπὶ τὸ τῆς φύσεως ἀπαράλλακτον· σὺ δὲ τὸ, Ἀπ' αὐτοῦ ἐξῆλθον, καὶ πρὸς αὐτὸν πορεύομαι, ἐπὶ τὸ τῶν προσώπων διάφορον (14). Συμβῶμεν οὖν ἐπὶ τούτοις, καὶ εἰρηνεύσωμεν, καὶ καταθώμεθα τὸν μακρὸν κατὰ τῆς εὐσεβείας πόλεμον· ῥίψαντες μὲν τὰ ἠκονημένα ταῦτα τῆς ἀσεβείας ὅπλα, καὶ μεταχαλκεύσαντες τὰς ζιβύνας εἰς ἄροτρα, καὶ τὰς μαχαίρας εἰς δρέπανα. Μήτε σὺ λέγε μόνον (15), ἀλλ' ἀκολούθει τῷ λέγοντι· Οὐκ εἰμὶ μόνος, ὅτι ὁ πέμψας με Πατὴρ μετ' ἐμοῦ ἐστιν. Ἄλλος οὖν ὁ πέμψας Πατήρ, καὶ ἄλλος ὁ πεμφθεὶς Υἱός. Καὶ πάλιν, Ἐγὼ, φησὶ, μαρτυρῶ περὶ ἐμαυ-
B τοῦ, καὶ μαρτυρεῖ περὶ ἐμοῦ ὁ πέμψας με Πατήρ. Καὶ, Ἐν τῷ νόμῳ δὲ, φησὶ, τῷ ὑμετέρῳ γέγραπται, ὅτι δύο ἀνθρώπων ἡ μαρτυρία ἀληθής ἐστιν. Ἀρίθμησον, εἰ βούλει, τὰ πρόσωπα. Ἐγὼ, φησὶν, εἰμὶ ὁ μαρτυρῶν. Εἷς. Καὶ μαρτυρεῖ περὶ ἐμοῦ ὁ πέμψας με. Δύο. Καὶ οὐκ ἐγὼ οὕτω τολμηρῶς ἀριθμῶ, ἀλλ' αὐτὸς ὁ Κύριος ἐδίδαξεν, εἰπών. Ἐν τῷ νόμῳ τῷ ὑμετέρῳ γέγραπται, ὅτι ἀνθρώπων δύο ἡ μαρτυρία ἀληθής ἐστι. Καὶ σὺ δέ, ὁ κατ' ἄλλο εἶδος τῆς ἀσεβείας θεομαχῶν, ὁ ἀνόμοιον εἶναι λέγων τῇ φύσει τὸν Υἱὸν τῷ Θεῷ, ὁ τὴν ἰσότητα μὴ διδοὺς, ὁ διάστασιν ζωῆς ἐμποιῶν (16) δυσωπήθητι Παῦλον λέγοντα· Ὅς ἐστιν εἰκὼν τοῦ Θεοῦ τοῦ ἀοράτου· καὶ δὸς τῇ ζώσῃ εἰκόνι ἀπαρ-
C αλλάκτως ἔχειν πρὸς τὴν ζωὴν τὴν ἀρχέτυπον. Ὁμολόγει Πατέρα Υἱοῦ, μὴ κτίσματος, δημιουργόν. Καὶ ἐν τῇ ἀληθινῇ τοῦ Πατρὸς ὁμολογίᾳ δὸς τὴν τοῦ γεννηθέντος πρὸς αὐτὸν ὁμοτιμίαν, μνησθεὶς τῆς τοῦ εὐαγγελιστοῦ (17) μαρτυρίας, ὅτι Πατέρα ἔλεγεν ἑαυτοῦ τὸν Θεὸν, ἴσον ἑαυτὸν ποιῶν τῷ Θεῷ. Τὸ δὲ ἰσάζειν τῷ γεγεννηκότι κατὰ τὴν φύσιν νοεῖται, οὐ κατὰ μεγέθους σωματικοῦ παραμέτρησιν. Πῶς δὲ οὐχ ἁρπαγμὸν ἡγήσατο τὸ εἶναι ἴσα Θεῷ, εἰ, ὡς σὺ βλασφημεῖς, οὐδέποτε ἴσος; Πῶς δὲ
D καὶ ἐν μορφῇ Θεοῦ ὑπῆρχεν ὁ κατὰ τὸν σὸν λόγον, μηδέποτε ὅμοιος;

3. Ἀλλ' ὁ μὲν πόλεμος ἑκατέρωθεν ἡμῖν τοιοῦτος· ἡ δὲ ἀλήθεια τίς; Μήτε σὺ φοβοῦ τὴν τῶν προσώπων ὁμολογίαν, ἀλλὰ λέγε Πατέρα λέγε καὶ Υἱὸν, μὴ ἑνὶ πράγματι δύο ὀνόματα ἐπιφθεγγόμενος ἀλλ' ἐξ ἑκατέρας τῆς προσηγορίας ἰδίαν ἔννοιαν διδασκόμενος. Δεινὴ γὰρ ἀγνωμοσύνη μὴ καταδέχεσθαι τὰ διδάγματα τοῦ Κυρίου, εὐκρινῶς διιστῶντος (18)

[38] Joan. XVI, 28. [39] Isa. II, 4. [40] Joan. VIII, 16. [41] ibid. 14. [42] ibid. 17, 18. [43.44] Coloss. I, 15. [45] Joan. V. 18. [46] Philipp. II, 6.

(13) Reg. secundus διδασκαλίου, rectius. Editi διδασκαλείου.

(14) Vox διάφορον ita hoc loco accipienda est, ut pro distinctione sumatur.

(15) Illud, μή τε σὺ λέγε μόνον, sic intellige: *Neque tu Deum ita solum dicas, ut excludantur personæ.*

(16) Basilius impetit eos, qui Verbum æternum non esse profitentes, arbitrabantur intervallum quoddam fuisse, quo Patris vita a vita Filii distaret.

(17) Sic veteres quatuor libri. Editi τοῦ Εὐαγγελίου.

(18) Illud εὐκρινῶς διιστῶντος, etc., inepte quidem vertit vetus interpres, cum ita scripsit, *tam conspicue personarum nobis alterationem secernentis:* sed, ut ingenue fatear nescire quod nescio, dicam non nosse me ullam vocem Latinam, qua vox Græca ἑτερότης bene exprimi possit. Sed tamen fortasse, periphrasi usus, eam utcunque exprimes, si ita interpretere, uti interpretati sumus.

ἡμῖν τῶν προσώπων τὴν ἑτερότητα. Ἐὰν γὰρ ἀπέλθω, φησί, παρακαλέσω τὸν Πατέρα, καὶ ἄλλον πέμψει Παράκλητον ὑμῖν. Οὐκοῦν Υἱὸς μὲν ὁ παρακαλῶν, Πατὴρ δὲ ὁ παρακαλούμενος, Παράκλητος δὲ ὁ ἀποστελλόμενος. Ἆρ' οὖτ οὐ φανερῶς ἀναισχυντεῖς ἀκούων. Ἐγὼ περὶ τοῦ Υἱοῦ, Ἐκεῖνος δὲ περὶ τοῦ Πατρός, Ἄλλος περὶ τοῦ Πνεύματος τοῦ ἁγίου, καὶ πάντα φύρων, καὶ πάντα συγχείων, καὶ ἐνὶ πράγματι τὰς πάσας προσηγορίας περιτιθείς; Μὴ μέντοι μηδὲ σὺ ἄρπαγμα πρὸς τὴν ἀσέβειαν λάβῃς τὴν τῶν προσώπων διαίρεσιν. Εἰ γαρ καὶ δύο τῷ ἀριθμῷ, ἀλλὰ τῇ φύσει οὐ διέζευκται· οὐδὲ ὁ τὰ δύο λέγων (19) ἀλλοτρίωσιν ἐπεισάγει. Εἷς Θεός, ὅτι καὶ Πατήρ· εἷς Θεὸς δέ καὶ ὁ Υἱός, καὶ οὐ δύο θεοί, ἐπειδὴ ταυτότητα ἔχει ὁ Υἱὸς πρὸς τὸν Πατέρα. Οὐ γὰρ ἄλλην ἐν Πατρὶ καθαρῶ θεότητα, καὶ ἄλλην ἐν Υἱῷ· οὐδ' ἑτέραν φύσιν ἐκείνην, καὶ ἑτέραν ταύτην. Ἵνα μὲν οὖν τρανωθῇ σοι τῶν προσώπων ἡ ἰδιότης, ἀρίθμει ἰδίᾳ Πατέρα, καὶ ἰδίᾳ Υἱόν· ἵνα δὲ μὴ εἰς πολυθείαν ἀποσχισθῇς, μίαν ὁμολόγει ἐπ' ἀμφοῖν τὴν οὐσίαν. Οὕτω καὶ Σαβέλλιος πίπτει, καὶ ὁ Ἀνόμοιος συντριβήσεται.

4. Ὅταν δὲ εἴπω μίαν οὐσίαν, μὴ δύο ἐξ ἑνὸς μερισθέντα νόει, ἀλλ' ἐκ τῆς ἀρχῆς τοῦ Πατρὸς τὸν Υἱὸν ὑποστάντα, οὐ Πατέρα καὶ Υἱὸν ἐκ μιᾶς οὐσίας ὑπερκειμένης. Οὐ γὰρ ἀδελφὰ λέγομεν, ἀλλὰ Πατέρα καὶ Υἱὸν ὁμολογοῦμεν. Τὸ δὲ τῆς οὐσίας ταυτὸν, ἐπειδὴ ἐκ τοῦ Πατρὸς ὁ Υἱός, οὐ προστάγματι ποιηθείς, ἀλλ' ἐκ τῆς φύσεως γεννηθείς· οὐκ ἀπομερισθεὶς τοῦ Πατρός. ἀλλὰ μένοντος τελείου τέλειος ἀπολάμψας. Καὶ μή μοι περιδραμόντες, ὅσοι ἢ μὴ τελείως τοῖς λεγομένοις ἠκολουθήσατε, ἢ πρὸς ἐπήρειαν ἡμᾶς περιεστήκατε, οὐ λαβεῖν τι παρ' ἡμῶν ὠφέλιμον ἐπιζητοῦντες. ἀλλὰ λαβέσθαι τενὸς τῶν λεγομένων ἐπιτηροῦντες, εἴπητε· Δύο θεούς κηρύσσει, πολυθείαν καταγγέλλει. Οὐ δύο θεοί· οὐδὲ γὰρ δύο πατέρες. Ὁ μὲν ἀρχὰς εἰσάγων δύο δύο κηρύττει θεούς. Τοιοῦτος δὲ ἐστι Μαρκίων, καὶ εἴ τις ἐκείνῳ τὴν ἀσέβειαν παραπλήσιος. Καὶ πάλιν ὁ ἑτερούσιον λέγων τὸν γεγεννημένον πρὸς τὸν γεννήσαντα, δύο καὶ οὗτος λέγει θεούς, διὰ τὴν τῆς οὐσίας ἀνομοιότητα· τὸ πολύθεον παρεισάγων. Εἰ γὰρ μία μὲν θεότης ἀγέννητος, μία δὲ γεννητή, σὺ εἶ ὁ τὴν πολυθείαν κηρύσσων. ἐναντίον μὲν λέγων εἶναι τὸ ἀγέννητον τῷ γεννητῷ, ἐναντίας δὲ δηλονότι καὶ τὰς οὐσίας τιθέμενος· εἴπερ οὐσία μὲν τοῦ Πατρὸς ἡ ἀγεννησία. οὐσία δὲ τοῦ Υἱοῦ ἡ γέννησις. Ὥστε οὐ δύο μόνον (20) θεούς, ἀλλὰ καὶ μαχομένους ἀλλήλοις λέγεις. καὶ τὸ δεινότατον, οὐ προαιρέσει διδοὺς τὴν μάχην, ἀλλὰ φυσικῇ διαστάσει, μηδέποτε ἐλθεῖν εἰς εἰρηνικὴν σύμβασιν δυναμένῃ. Ἀλλ' ὁ τῆς ἀληθείας λόγος ἑκατέρωθεν τὰ ἐναντιώματα διαπέφευγεν. Ὅπου γὰρ μία μὲν ἡ ἀρχή, ἓν δὲ τὸ ἐξ αὐτῆς, καὶ ἐν μὲν τὸ ἀρχέτυ-

A alia distinguit. *Si enim abiero*, inquit, *rogabo Patrem, et alium Paracletum mittet vobis* [47]. Itaque Filius est qui rogat, Pater est qui rogatur, Paracletus vero qui mittitur. Nonne ergo aperte impudens es, qui cum audias, *Ego*, de Filio, *Ille*, de Patre, *Alius*, de Spiritu sancto, misces tamen omnia, omniaque confundis, et rei uni tribuis appellationes omnes? Vicissim neque tu ad stabiliendum impietatem sumito secretionem personarum. Etsi enim duo sunt numero, tamen natura non sunt disjuncti : neque qui duo dicit alienationem inducit. Unus Deus et Pater, unus Deus et Filius, non dii duo, cum Filius identitatem habeat cum Patre. Non enim aliam in Patre intueor divinitatem, aliam in Filio; neque aliam naturam
B illam, et aliam hanc. Quamobrem perspicua ut sit tibi personarum proprietas, numera separatim Patrem, et separatim Filium : sed ne scindaris in multitudinem deorum, unam in utroque essentiam confiteare. Ita et Sabellius cadit, et Anomœus conteretur.

4. Sed cum essentiam unam dico, cave intelligas duo ex uno divisa, sed ex principio Patre **192** Filium subsistentem, non Patrem et Filium ex una superiore essentia emergentes. Non enim fratres dicimus, sed Patrem et Filium confitemur. At essentiæ identitas est, quia ex Patre Filius, non præcepto factus, sed ex natura genitus, non dissectus a Patre, sed eo manente perfecto perfectus
C illucescens. Et mihi, quotquot aut non perfecte dicta assecuti estis, aut calumniandi causa nos circumstatis, non quærentes ut ex nobis aliquid capiatis emolumenti, sed observantes ut aliquid eorum quæ dicimus carpatis, ne circumcursantes dixeritis : Prædicat deos duos, deorum multitudinem annuntiat. Non sunt dii duo, neque enim sunt duo patres. Principia duo qui inducit, deos duos prædicat. Talis autem est Marcion, et si quis illi similis sit impietate. Ac rursus, qui Genitum alterius essentiæ a Genitore esse dicit, is quoque dicit deos duos, ob essentiæ dissimilitudinem multitudinem deorum indueens. Etenim si una est divinitas ingenita, una vero genita, tu es qui deorum prædicas multitudinem, cum Ingenitum Ge-
D nito contrarium dicas, statuasque essentias etiam plane contrarias : siquidem essentia Patris esset ingeneratio, essentia vero Filii, generatio. Quare non duos modo deos, sed eos etiam inter se pugnantes dicis : et quod gravissimum est, non tribuis pugnam proposito animi, sed naturali dissidio, quod non possit unquam ad pacificam concordiam venire. At veritatis doctrina ea quæ utrinque inter se pugnant, declinavit. Ubi enim unum

[47] Joan XIV, 16.

(19) Editi λέγων πρόσωπα. Vox ultima in mss. non invenitur, ob idque eam delere non dubitavimus.

(20) Editi μόνους. Antiqui tres libri μόνον. Aliquanto post editi et Reg. tertius δυναμένην. At mss. tres δυναμένῃ.

est principium, et unum quod ex ipso est ubi rursus unum est exemplar, et imago una, unitatis ratio haudquaquam labefactatur. Quapropter Filius ex Patre per modum generationis existens, et naturaliter in semetipso Patrem exprimens, ut imago quidem, integerrimam absolutissimamque habet similitudinem ; ut genitura vero, consubstantialitatem servat. Neque enim qui in foro imaginem regiam intuetur, et regem dicit eum qui in tabula est, confitetur reges duos, imaginem, et eum cujus imago est : neque si dixerit : Hic est rex, ostendens videlicet eum qui in tabula pictus est, continuo exemplar ipsum appellatione regis privat. Imo vero, dum hoc confitetur, ei dignitatem firmavit. Nam si imago rex est, profecto jure potiore par est regem esse eum, qui imagini ut sit causa est. Atqui hic ligna, et cera, et pictoris ars corruptibilem imaginem efficit, effigiem scilicet rei corruptibilis, et ejus qui effictus est artificiosum simulacrum : illic vero ubi audieris imaginem, splendorem gloriæ intellige. Quisnam autem splendor, et quæ gloria? Apostolus ipse statim interpretatus est cum subjunxit: *Et* **193** *character hypostaseos* [48.38]. Idem igitur est hypostasis quod gloria, et character quod splendor. Quare perfecta manente et nihil imminuta gloria, perfectus procedit splendor. Atque sic imaginis ratio ut Deum decet accepta, et divinitatis nobis unitatem exibet. Hic enim in illo, et ille in hoc nam et hic talis est qualis ille, et ille qualis hic. Ita uniuntur duo, propterea quod non differant, nec Filius secundum aliam speciem et extraneum characterem intelligatur. Rursus igitur dico : Unus et unus, sed natura indivisa est, et perfectio imperfectionem omnem excludens. Unus igitur Deus, quandoquidem per utrumque species una consideratur, quæ integre in utroque ostenditur. Sed jamdiu sermonem nostrum moleste ferre vos video, et tantum non audire me puto, quod confessis immorans quæstiones valde decantatas non attingam. Omnium enim aures arrectæ nunc sunt, ut de Spiritu sancto aliquid audiant. Ego vero velim maxime, sicut traditum simpliciter accepi, sicut ingenue et candide assensus sum, sic et auditoribus tradere, ut non eorumdem mihi sit semper reddenda ratio, sed ut

A πον μία δὲ ἡ εἰκών, ὁ τῆς ἑνότητος λόγος οὐ διαφθείρεται (21). Διότι γεννητῶς ὑπάρχων ἐκ τοῦ Πατρὸς ὁ Υἱὸς, καὶ φυσικῶς ἐκτυπῶν ἐν ἑαυτῷ τὸν Πατέρα, ὡς μὲν εἰκών, τὸ ἀπαράλλακτον ἔχει. ὡς δὲ γέννημα (22), τὸ ὁμοούσιον διασώζει. Οὐδὲ γὰρ ὁ κατὰ τὴν ἀγορὰν τῇ βασιλικῇ εἰκόνι ἐνατενίζων, καὶ βασιλέα λέλων τὸν ἐν τῷ πίνακι, δύο βασιλέας ὁμολογεῖ, τήν τε εἰκόνα, καὶ τὸν οὗ ἐστιν ἡ εἰκών. οὐτε, ἐὰν, δείξας τὸν ἐν τῷ πίνακι γεγραμμένον, εἴπῃ· Οὗτός ἐστιν ὁ βασιλεὺς, ἀπεστέρησε τὸ πρωτότυπον τῆς τοῦ βασιλέως προσηγορίας. Μᾶλλον μὲν οὖν ἐκείνῳ τὴν τιμὴν ἐβεβαίωσε διὰ τῆς τούτου ὁμολογίας. Εἰ γάρ ἡ εἰκὼν βασιλεὺς, πολλῷ δήπου εἰκὸς βασιλέα εἶναι τὸν τῇ εἰκόνι παρασχόμενον τὴν αἰτίαν. Ἀλλ' ἐνταῦθα μὲν ξύλα, καὶ
B κηρὸς, καὶ ζωγράφου τέχνη τὴν εἰκόνα ποιεῖ φθαρτὴν, φθαρτοῦ μίμημα, καὶ τεχνητὴν τοῦ (23) ποιηθέντος· ἐκεῖ δὲ, ὅταν ἀκούσῃς εἰκόνα, ἀπαύγασμα νόει τῆς δόξης. Τί δὲ τὸ ἀπαύγασμα, καὶ τίς ἡ δόξα; Αὐτὸς εὐθὺς ἡρμήνευσεν ὁ Ἀπόστολος ἐπάγων (24)· Καὶ χαρακτὴρ τῆς ὑποστάσεως. Ταυτὸν οὖν ἐστι τῇ δόξῃ μὲν ἡ ὑπόστασις, τῷ ἀπαυγάσματι δὲ ὁ χαρακτήρ. Ὥστε, τελείας μενούσης καὶ μηδὲν μειουμένης τῆς δόξης, τέλειον πρόεισι τὸ ἀπαύγασμα. Καὶ οὕτως ὁ τῆς εἰκόνος λόγος, θεοπρεπῶς παραδεχθεὶς, τὴν ἑνότητα ἡμῖν παρίστησι τῆς θεότητος. Οὔτος γὰρ ἐν ἐκείνῳ, κἀκεῖνος ἐν τούτῳ. Ὅτι καὶ οὗτος τοιοῦτός ἐστιν, οἷος ἐκεῖνος· κἀκεῖνος, οἷος οὗτος. Οὕτως ἑνοῦται τὰ δύο, τῷ μὴ διαλλάττειν, μηδὲ
C παθ' ἕτερον εἶδος καὶ ξένον χαρακτῆρα νοεῖσθαι τὸν Υἱόν. Πάλιν οὖν λέγω· Εἷς καὶ εἷς, ἀλλ' ἡ φύσις, ἀμέριστος, καὶ ἡ τελειότης ἀνελλιπής. Εἷς οὖν Θεὸς, ἐπειδὴ δι' ἀμφοτέρων ἓν εἶδος θεωρεῖται ὁλοκλήρως ἐν ἀμφοτέροις δεικνύμενον. Ἀλλὰ γὰρ πάλαι ὁρῶ δυσανασχετοῦντας ὑμᾶς πρὸς τὸν λόγον, καὶ μονονουχὶ ἀκούειν (25) δοκῶ, ὅτι τοῖς ὁμολογουμένοις ἐνδιατρίβων, τῶν πολυθρυλλήτων ζητημάτων οὐχ ἅπτομαι. Πᾶσα γαρ ἀκοὴ νῦν πρὸς τὴν ἀκρόασιν τῶν λόγων τῶν περὶ τοῦ ἁγίου Πνεύματος ἀνῃρέθισται. Ἐγὼ δὲ μάλιστα ἠβουλόμην, ὡς παρέλαβον ἁπλοϊκῶς, ὡς συνεθέμην ἀνεπιτηδεύτως, οὕτω παραδιδόναι τοῖς ἀκούουσι· μὴ ἀεὶ περὶ τῶν αὐτῶν ἀπαιτούμενος τὰς εὐθύνας, ἀλλ' ἐκ μιᾶς ὁμολογίας πεπεισμένους ἔχων τοὺς διδαχθέντας.
D Ἐπειδὴ δὲ περιεστήκατε ἡμᾶς, δικαιοῦ μᾶλλον

[48.38] Hebr. I, 3.

(21) Unus codex Reg. οὐ *διαφέρεται*, *non differt*. Lectio optima. Alii mss. et editi ut in contextu. Ibidem duo mss. et editi γεννητός. At Colb primus eum alio codice Reg. γεννητῶς, *per viam generationis;* et ita scripsisse Basilium puto. Ita enim vox γεννητῶς voci φυσικῶς plane respondebit.

(22) Basilio libros *contra Eunomium* scribenti, ita displicebat vox *γέννημα*, ut Eunomium ea usum pergraviter reprehenderit ; nec satis mirari queo, quod eadem ipse uti voluerit. Putoautem ita scripsisse Basilium, aut imprudentia, aut quod id verbum jam a multis usurpari videret, quorum se exemplum semel sequi posse existimavit.

(23) Editio Paris. καὶ *τέχνην τὴν* τοῦ. Editio Basil. καὶ *τέχνῃ*, *τῇ* τοῦ. Regii duo codices et Coisl. duabus vocibus *τέχνῃ τήν*. Colb. primus et Reg. secundus prima quidem manu et uno verbo τεχνητήν sed nunc secunda manu in his libris pro τεχνητήν legitur τεχνίτην. Sed librarii illi, qui ita emendare voluerunt, potius veram scripturam corrupisse mihi videntur. Puto enim legi oportere τεχνητήν· sic tamen, ut suppleatur vox εἰκόνα, *efficit artificiosum simulacrum*, ejus scilicet qui expressus est. Et ne vocis τεχνητός architectus esse videar, ejus in Stephani *Thesauro* mentionem fieri monebo.

(24) Sic veteres quatuor libri. Editi pro ἐπάγων habent λέγων.

(25) Unus codex Reg. μόνων οὐκ ἀκούειν..

ἢ μαθηταὶ, ἡμᾶς δοκιμάσαι βουλόμενοι, οὐκ αὐτοί τι λαβεῖν ἐπιζητοῦντες· ἀνάγκη ἡμᾶς ὥσπερ ἐν δικαστηρίῳ τὴν ἀντιλογίαν προτεινεσθαι, καὶ ἀνὶ μὲν ἀνακρίνεσθαι, ἀεὶ δὲ λέγειν ἃ παρειλήφαμεν. Ὑμᾶς δὲ παρακαλοῦμεν μὴ ἐκ παντὸς τρόπου ζητεῖν τὸ ὑμῖν ἀρέσκον παρ' ἡμῶν ἀκοῦσαι, ἀλλ' ὃ τῷ Κυρίῳ εὐάρεστόν ἐστι, καὶ σύμφωνον ταῖς Γραφαῖς, καὶ μὴ μαχόμενον τοῖς Πατράσιν. Ἃ τοίνυν ἐλέγομεν περὶ τοῦ Υἱοῦ, ὅτι δεῖ ὁμολογεῖν ἴδιον αὐτοῦ πρόσωπον, ταῦτ' ἔχομεν λέγειν καὶ περὶ τοῦ Πνεύματος τοῦ ἁγίου. Οὐ γὰρ ταυτόν ἐστι τῷ Πατρὶ τὸ Πνεῦμα, διὰ τὸ γεγράφθαι, ὅτι Πνεῦμα ὁ Θεός. Οὐδὲ πάλιν Υἱοῦ καὶ Πνεύματος ἓν πρόσωπόν ἐστιν, ἐπειδὴ εἴρηται· Εἰ δέ τις Πνεῦμα Χριστοῦ οὐκ ἔχει, οὗτος οὐκ ἔστιν αὐτοῦ· ὁ δὲ Χριστὸς ἐν ὑμῖν. Ἐντεῦθεν γὰρ ἠπατήθησάν τινες Πνεῦμα καὶ Χριστὸν τὸν αὐτὸν εἶναι. Ἀλλὰ τί φαμεν; Ὅτι τὸ τῆς φύσεως οἰκεῖον ἐντεῦθεν ἐμφαίνεται, οὐχὶ προσώπων σύγχυσις. Ἔστι μὲν γὰρ ὁ Πατὴρ, τέλειον ἔχων τὸ εἶναι καὶ ἀνενδεές, ῥίζα καὶ πηγὴ τοῦ Υἱοῦ καὶ τοῦ ἁγίου Πνεύματος· ἔστι δὲ ὁ Υἱὸς ἐν κλήρῳ θεότητι ζῶν Λόγος, καὶ γέννημα τοῦ Πατρὸς ἀνενδεές· πλήρης δὲ καὶ τὸ Πνεῦμα, οὐ μέρος ἑτέρου, ἀλλὰ τέλειον καὶ ὁλόκληρον ἐφ' ἑαυτοῦ θεωρούμενον. Καὶ συνῆπται μὲν ὁ Υἱὸς τῷ Πατρὶ ἀδιαστάτως· σύνηπται δὲ (26) τῷ Υἱῷ τὸ Πνεῦμα. Τὸ γὰρ διορίζον οὐκ ἔστιν, οὐδὲ τὸ διαστέμνον τὴν ἐξ ἀϊδίου συνάφειαν. Αἰὼν γὰρ οὐδεὶς μεταξὺ παρεμπίπτει· οὐδὲ μὴν δέχεται ἡ ψυχὴ ἡμῶν ἐπίνοιαν χωρισμοῦ, ὡς ἢ τοῦ Μονογενοῦς μὴ συνόντος ἀεὶ τῷ Πατρὶ, ἢ τοῦ ἁγίου Πνεύματος μὴ συνυπάρχοντος τῷ Υἱῷ.

A confessione una persuasos habeam discipulos. Quoniam autem circumstatis nos, judices magis quam discipuli, qui probare nos velitis, non autem quidquam discere quæratis: necesse nobis est velut in judicio iis quæ objiciuntur respondere, semperque interrogari, et semper quæ accepimus dicere. Adhortamur autem vos, ut ne omnino quod vobis placet, ex nobis audire quæratis, sed quod Domino acceptum est, et consonum Scripturis, nec contrarium Patribus. Itaque quæ dicebamus de Filio, propriam videlicet ipsius personam confiteri oportere, eadem habemus et de Spiritu sancto dicere. Non enim ideo Spiritus idem est qui Pater, quod scriptum sit: *Spiritus est Deus* [39]. Neque rursus Filii et Spiritus persona una est, eo B quod dictum sit: *Si quis autem Spiritum Christi non habet, hic non est ejus; Christus autem in vobis est* [40]. Etenim hinc decepti nonnulli, Spiritum et Christum eumdem esse opinati sunt. Sed quid dicimus? Hinc commonstrari naturæ conjunctionem necessitudinemque, non personarum confusionem. Est namque Pater habens *esse* perfectum, nec ullius indigens, radix ac fons Filii et Spiritus sancti. Est et Filius in plena divinitate vivens Verbum, et proles Patris, quæ eget nullius. Quin et plenus est Spiritus, non pars alterius, sed perfectus et integer in seipso consideratur. Et conjunctus quidem est Patri Filius inseparabiliter, conjunctus quoque Filio est Spiritus. Nihil enim est quod dirimat, nihil quod sempiternam illam con- C junctionem intercidat. Nullum enim inter illos sæculum intercurrit, nec potest animus noster separationem ullam excogitare, adeo ut aut Unigenitus non sit semper cum Patre, aut Spiritus sanctus non semper existat cum Filio.

Ὅταν οὖν ποτε συνάψωμεν τὴν Τριάδα, μὴ ὡς ἑνὸς πράγματος ἀδιαιρήτου μέρη φαντάζου τὰ τρία (δυσσεβὴς γὰρ ὁ λογισμός), ἀλλὰ τριῶν ἀσωμάτων τελείων ἀχώριστον δέχου τὴν συνουσίαν (27). Ὅπου γὰρ ἁγίου Πνεύματος παρουσία, ἐκεῖ καὶ Χριστοῦ ἐπιδημία· ὅπου δὲ Χριστὸς, ἐκεῖ καὶ ὁ Πατὴρ πάρεστι θηλονότι. Οὐκ οἶδατε, ὅτι τὰ σώματα ὑμῶν ναὸς τοῦ ἐν ὑμῖν ἁγίου Πνεύματός ἐστι; Καὶ, Εἴ τις τὸν ναὸν τοῦ Θεοῦ φθείρει, φθερεῖ (28) τοῦτον ὁ Θεός. Ἁγιαζόμενοι οὖν διὰ τοῦ Πνεύματος, δεχόμεθα τὸν Χριστὸν κατοικοῦντα ἡμῶν εἰς τὸν ἔσω ἄνθρωπον, καὶ μετὰ τοῦ Χριστοῦ τὸν Πατέρα, κοινὴν ποιούμενον τὴν μονὴν παρὰ τοῖς ἀξίοις. Ταύ- D την δὲ τὴν συνάφειαν δηλοῖ καὶ ἡ παράδοσις τοῦ βαπτίσματος, καὶ ἡ ὁμολογία τῆς πίστεως. Εἰ γὰρ ἀλλότριον ἦν τῇ φύσει, πῶς συνηριθμεῖτο τὸ Πνεῦμα; Καὶ εἰ χρόνοις ὕστερον προσγενόμενον Πατρὶ καὶ Υἱῷ, πῶς τῇ ἀϊδίῳ συνετάσσετο φύσει; Οἱ δὲ χωρίζοντες Πατρὸς καὶ Υἱοῦ καὶ τῇ κτίσει συναριθμοῦντες τὸ Πνεῦμα ἀτελὲς μὲν ποιοῦσι τὸ βάπτισμα, ἐλλιπῆ δὲ τὴν ὁμολογίαν τῆς πίστεως. Οὔτε γὰρ ἡ

5. Ubicunque igitur Trinitatem conjunximus, noli velut unius rei indivisæ partes tres animo tibi fingere (impia est enim hæc cogitatio), sed trium incorporeorum perfectorum essentiam communem atque individuam intellige. **194** Ubi enim est Spiritus sancti præsentia, illic et Christus præsens est: ubi vero Christus, illic utique et Pater adest. *An nescitis, quod corpora vestra templum sunt habitantis in vobis Spiritus sancti* [41]? Et: *Si quis templum Dei profanat, hunc perdet Deus* [42]. Quamobrem cum per Spiritum sanctificamur, suscipimus Christum in interiore nostro homine habitantem. D et una cum Christo Patrem communiter apud dignos manentem. Hanc autem conjunctionem declarat et baptismatis traditio, et fidei confessio. Etenim si alienus esset natura Spiritus, quomodo simul annumeraretur? Et si temporum processu postea accessisset Patri ac Filio, qua ratione æternæ naturæ conjungeretur? Qui enim separant a Patre et Filio et inter creaturas numerant Spiritum, ut baptismum imperfectum, ita faciunt confessionem

[39] Joan. IV, 24. [40] Rom. VIII, 9, 10. [41] I Cor. VII, 9. [42] I Cor. III, 17.

(26) Sic veteres quatuor libri. Editi συνῆπται δὲ καὶ ἀδιαστάτως, etc.

(27) Vocem συνουσίαν ad verbum interpretari qui voluerit, vertat, *coessentiam, trium*, etc.

(28) Pro φθείρει edendum curavimus ex antiquis duobus libris φθερεῖ, *corrumpet, perdet*.

fidei imperfectam. Neque enim Trinitas, Spiritu subtracto, Trinitas manet. Et rursus, si una aliqua creatura adjuncta fuerit, nulla non creatura cum Patre et Filio annumerabitur. Ecquid enim prohibet dicere, Credimus in Patrem et Filium et in creaturam omnem? Si enim pium est credere in partem creaturæ, profecto longe religiosius fuerit creaturam omnem ad hanc confessionem adhibere. Quod si credas in omnem creaturam, non in angelos et administros spiritus credes solum, sed etiam si quæ sunt adversariæ potestates, cum et ipsæ pars sint creaturæ, atque in professione fidei cum eis paciscere. Sic ea quæ in Spiritum est blasphemia, in impios ac nefandos sermones te conducit. Nam ubi primum de Spiritu quæ non oportet dixeris, hoc tibi exploratum fit et cognitum ex Spiritus derelictione. Sicut enim qui clausit oculos, domesticas in se habet tenebras: ita qui secessit a Spiritu, is ab illuminante semotus, animi cæcitate confunditur.

6. At ne separes a Patre et Filio Spiritum sanctum, absterreat te traditio. Sic Dominus docuit, prædicavere apostoli, Patres conservavere, confirmavere martyres. Satis habeas loqui ita, ut edoctus es. Et cave arguta illa et captiosa objicias mihi: Ingenitus est, aut genitus. Quod si ingenitus est, Pater est; sin autem genitus, Filius est: si denique neutrum horum, creatura est. Ego autem cum Patre quidem Spiritum novi, at novi non esse Patrem: item, illum cum Filio accepi, sed non accepi Filium fuisse appellatum. Atqui conjunctionem quidem quam cum Patre habet intelligo ex eo, quod ex Patre procedit: eam vero quam habet cum Filio, quoniam audio: *Si quis Spiritum Christi non habet, hic non est ejus* [43]. Etenim si Christo conjunctus non est, quomodo cum Christo conjungit? Sed et Spiritum veritatis dici audio [44]. Veritas autem Dominus est [45]. Cum autem audio Spiritum adoptionis [46], recordor ejus quam natura habet cum Filio et Patre unitatis. Quomodo enim adoptaret quod extraneum est? quomodo rursus conciliaretconjungeretque quod alienum est? **195** Sic itaque neque sum verborum architectus, neque majestatem *Spiritus* reprobo: sed eos qui creaturam appellare audent, deploro defleoque, quod sophismate exili et paralogismo fucato in barathrum detrudant semetipsos. Nam, inquiunt, tria hæc mens nostra percipit; nec quidquam est in rerum natura, quod non in hanc re-

A Τριὰς μένει Τριὰς, ὑφαιρουμένου τοῦ Πνεύματος. Καὶ εἴ ἔν τι πάλιν ἀπὸ τῆς κτίσεως προσαφθείη, πᾶσα ἡ κτίσις συνεισελεύσεται εἰς τὴν τοῦ Πατρὸς καὶ Υἱοῦ συναρίθμησιν. Τί γὰρ κωλύει λέγειν· Πιστεύομεν εἰς Πατέρα καὶ Υἱὸν καὶ εἰς πᾶσαν τὴν κτίσιν; Εἰ γὰρ εὐσεβὲς τὸ πιστεύειν εἰς μέρος τῆς κτίσεως, πολλῷ δήπου σεμνοτέριν τὸ πᾶσαν τὴν κτίσιν εἰς τὴν ὁμολογίαν παραλαμβάνειν. Πιστεύων δὲ εἰς πᾶσαν τὴν κτίσιν, οὐκ εἰς ἀγγέλους πιστεύεις μόνον καὶ τὰ λειτουργικὰ πνεύματα, ἀλλὰ καὶ εἴ τινες ἀντικείμεναι δυνάμεις εἰσὶν. ἐπειδὴ καὶ αὐταὶ μέρος εἰσὶ τῆς κτίσεως, καὶ ταύταις συνθήσῃ κατὰ τὴν πίστιν. Οὕτως ἡ κατὰ τοῦ Πνεύματος βλασφημία εἰς δυσσεβεῖς καὶ ἀθεμίτους περιάγει σε λόγους.

B Ὁμοῦ τε γὰρ εἶπας ἃ μὴ δεῖ (29) περὶ τοῦ Πνεύματος, καὶ ἐπεσήμηνέ σοι ἡ τοῦ Πνεύματος ἐγκατάλειψις. Ὡς γὰρ ὁ ἐπιμύσας τοὺς ὀφθαλμοὺς οἰκεῖον ἔχει τὸ σκότος, οὕτως ὁ ἀναχωρήσας τοῦ Πνεύματος, ἔξω γενόμενος τοῦ φωτίζοντος, ὑπὸ τῆς κατὰ ψυχὴν ἀορασίας συγκέχυται.

Ἀλλὰ μὴ χωρίσῃς Πατρὸς καὶ Υἱοῦ τὸ Πνεῦμα τὸ ἅγιον, δυσωπείτω σε ἡ παράδοσις. Ὁ Κύριος οὕτως ἐδίδαξεν, ἀπόστολοι ἐκήρυξαν, Πατέρες διετήρησαν, μάρτυρες ἐβεβαίωσαν. Ἀρκέσθητι λέγειν ὡς ἐδιδάχθης, καὶ μή μοι τὰ σοφὰ ταῦτα· Ἀγέννητόν ἐστιν, ἢ γεννητόν. Εἰ μὲν γὰρ ἀγέννητον, Πατήρ· εἰ δὲ γεννητόν, Υἱός· εἰ δὲ μηδ' ἕτερον τούτων, κτίσμα. Ἐγὼ δὲ μετὰ Πατρὸς μὲν οἶδα, οὐχὶ δὲ Πατέρα τὸ Πνεῦμα· καὶ μετὰ Υἱοῦ παρέλαβον, οὐχὶ δὲ Υἱὸν ὠνομασμένον. Ἀλλὰ τὴν μὲν πρὸς C Πατέρα οἰκειότητα νοῶ, ἐπειδὴ ἐκ Πατρὸς ἐκπορεύεται· τὴν πρὸς Υἱὸν δὲ, ἐπειδὴ ἀκούω· Εἴ τις Πνεῦμα Χριστοῦ οὐκ ἔχει, οὗτος οὐκ ἔστιν αὐτοῦ. Εἰ γὰρ μὴ οἰκεῖον Χριστοῦ, πῶς οἰκειοῖ τῷ Χριστῷ (30); Ἀλλὰ καὶ Πνεῦμα ἀκούω τῆς ἀληθείας. Ἀλήθεια δὲ ὁ Κύριος. Ὅταν δὲ ἀκούω Πνεῦμα υἱοθεσίας, εἰς ἔννοιαν ἔρχομαι τῆς πρὸς Υἱὸν καὶ Πατέρα κατὰ τὴν φύσιν ἑνότητος. Πῶς γὰρ υἱοθετεῖ τὸ ξένον; πῶς δὲ οἰκειοῖ τὸ ἀλλότριον; Οὕτω μὲν οὖν οὔτε καινοτομῶ ῥήματα, οὔτε ἀθετῶ τὴν ἀξίαν· τοὺς δὲ τολμῶντας κτίσμα προσαγορεύειν στενάζω καὶ ὀδύρομαι, ὅτι διὰ μικροῦ σοφίσματος καὶ κιβδήλου παραλογισμοῦ ἑαυτοὺς ὠθοῦσιν ἐπὶ τὸ βάραθρον. Ἐπειδὴ γὰρ, φησὶ, τρία ταῦτα ὁ νοῦς D ἡμῶν κατείληφε, καὶ οὐδέν ἐστιν (31) ἐν τοῖς οὖσιν ὁ μὴ ὑπὸ τὴν διαίρεσιν ταύτην ἔρχεται τῶν ὄντων. Ἢ γὰρ ἀγέννητον, φησὶν, ἐστὶν, ἢ γεννητὸν, ἢ κτιστόν· ἀλλὰ μὴν οὔτε τὸ πρῶτον, οὔτε τὸ δεύτερον, τὸ τρίτον ἄρα. Τοῦτο ὑμῶν τὸ ἄρα τῇ αἰω-

[43] Rom. VIII, 9. [44] Joan. XIV, 17. [45] ibid. 6. [46] Rom. VIII, 15.

(29) Sic codices duo. Editi δεῖν. Verba quæ mox sequuntur, καὶ ἐπεσήμηνέ σοι, etc., ita interpretatus est Combefisius, *indicationem accessionis Spiritus tibi derelictio fecit:* quæ interpretatio, ut dixi, Combefisii est, hoc est, subobscura Ita autem verterat interpres vetus: *Mox enim ubi de Spiritu sancto quæ non decent dixeris, notam quoque habes et apertam significationem, quod Spiritu Dei destitutus sis.* Sic velim accipias verba Basilii: Ubi primum de Spiritu sancto dixeris quæ non oportet, statim deserit te Spiritus sanctus, quæ derelictio facit, ut conscius sis tibi, te contumeliosum fuisse in Spiritum.

(30) Unus Colb. πῶς οἰκειοῦτο Χριστῷ. Alius Reg. ᾠκειοῦτο Χριστῷ. Alii duo Regii et editi οἰκειοῖ τῷ Χριστῷ.

(31) Sic antiqui duo libri. Editi καὶ οὐκ ἔστιν.

νίῳ ἀρᾷ ὑποδίκους ὑμᾶς καταστήσει. Πάντα ἐξηρεύνησας; πάντα τοῖς σαυτοῦ (32) λογισμοῖς ὑπὸ διαίρεσιν ἤγαγες; οὐδὲν ἀνεξέταστον κατέλιπες; πάντα τῷ νῷ περιέλαβες (33); πάντα τῇ σαυτοῦ καταλήψει συνέκλεισας; οἶδας τὰ ὑπὸ γῆν; οἶδας τὰ ἐν τῷ βυθῷ; Δαιμόνων ἀλαζονεῖαι·

A rum divisionem cadat. Aut enim, inquiunt, ingenitus est, aut genitus, aut creatus: at neque primum, neque secundum, igitur tertium. Istud vestrum *igitur* maledictioni æternæ vos reddet obnoxios. Esne perscrutatus omnia? omniane ratiocinatione tua subjecisti divisioni? nihil inexploratum reliquisti? omnia mente tua complexus es? omnia tua cogitatione comprehendisti? nosti quæ sub terra? nosti quæ in profundo? Dæmonum jactantia hæc est:

(34) Οἶδα ἐγὼ ψάμμου φ' ἀριθμὸν καὶ μέτρα θα- [λάσσης.

*Mensura est pelagi, et numerus mihi notus arenæ,*

Εἰ δὲ πολλὰ ἀγνοεῖς, καὶ μυριοπλάσια τῶν ἐγνωσμένων ἐστὶ τὰ ἀγνοούμενα, τί οὐχὶ μετὰ πάντων καὶ περὶ τοῦ τρόπου τῆς ὑπάρξεως τοῦ ἁγίου Πνεύματος τὴν ἀκίνδυνον ἄγνοιαν ἀνεπαισχύντως ὁμολογεῖς; Ἐγὼ δὲ σχολὴν μὲν οὐκ ἄγω ἐλέγχειν τῶν λογισμῶν σου τὴν ματαιότητα, οὐδὲ δεικνύναι πόσα ἐν τοῖς οὖσι τὴν κατάληψίν σου τῶν λογισμῶν διαπέφευγεν· ἐκεῖνο δ' ἂν ἡδέως τοὺς ἐφ' ὑμῶν (35) ἐρωτήσαιμι, καὶ διορίζομαι πεποιθότως, ὅτι μεταμελήσει σοί ποτε τῆς ἀθέου ταύτης σοφίας, καισμα λέγοντι τὸ Πνεῦμα τὸ ἅγιον. Οὐ φοβῇ τὴν ἀσυγχώρητον ἁμαρτίαν; Ἢ τί ποτε οἴει δυσσεβέστερον τούτου δύνασθαι βλασφημεῖν; Ἐκ γὰρ μιᾶς ταύτης φωνῆς πάντα ἐνέστη τὰ δεινότατα· ἀλλοτρίωσις ἀπὸ Θεοῦ κατ' αὐτὴν τὴν φύσιν, δουλείας ταπείνωσις, διακονίαι λειτουργικαί, ἁγιασμοῦ στέρησις, τοῦ κατὰ φύσιν οὐ προσόντος, καὶ περιστήσεται τῷ Πνεύματι, οὕτω μετέχειν ἁγιασμοῦ ἐκ τῆς κατὰ χάριν διανομῆς, ὡς καὶ τὰ λοιπὰ ἔχει ὅσα ἡγίασται. Καί ὥσπερ δίδοται ἡμῖν ἡ φανέρωσις τοῦ Πνεύματος πρὸς τὸ συμφέρον, καὶ ὡς ἐπιμετρεῖται ἑκάστῳ κατὰ τὴν ἀναλογίαν τῆς πίστεως, οὕτως ἔσται καὶ τὸ Πνεῦμα τοῦ ἁγιασμοῦ μετέχον (36), εἴπερ ὄντως κτιστὸν κατὰ τὴν Πνευματομάχων ὑπόληψιν.

Quod si multa ignoras, et infinito plura sunt quæ ignoras, quam quæ nosti, cur non etiam cum omnibus fateris citra pudorem tuam istam de modo quo Spiritus sanctus exsistit ignorantiam, cum hæc nihil habeat periculi? Mihi autem non vacat quidem cogitationum tuarum vanitatem redarguere, neque quam multa in rebus sint quæ mentis tuæ perceptionem fugiant, ostendere; tamen illud vestros libenter rogarim, et fidenter affirmo fore, ut pœniteat te aliquando impiæ hujus astutiæ, qua Spiritum sanctum creaturam dicis. Annon times peccatum, cujus nulla est venia [47]? Aut putas te proferre posse blasphemiam quampiam, quæ hanc superet impietate? Nam ex una hac voce gravissima quæque impendent, alienatio a Deo secundum naturam ipsam, servitutis humilitas, servilia munia, privatio sanctimoniæ, cum ea desit quæ naturæ congruit, accidetque Spiritui ipsi, ut eodem modo ex gratiæ distributione particeps fiat sanctimoniæ, quo eam et reliqua quæ significata sunt, habent. Et sicut datur nobis manifestatio Spiritus ad utilitatem, et sicut cuilibet pro modo ac ratione fidei admetitur [48], ita et Spiritus ipse sanctimoniæ particeps erit, si vere, uti Pneumatomachi existimant, creatus est.

7. Ἀλλὰ γὰρ μὴ συγχωρήσωμεν τὴν ἄνοιαν αὐτῶν ἀνέλεγκτον, τῶν οἰομένων πάντα τῇ ἑαυτῶν διανοίᾳ κατειληφέναι. Ἀποκρινάσθωσαν τοίνυν ἡμῖν. Τί ποτε (37) ἄρα ἡ τοῦ αἰσθημοῦ ἡλίου οὐσία; Πότερον ἐν τι τῶν τεσσάρων ἐστὶν, ἢ σύνθετός ἐστιν ἐκ τῶν τεσσάρων; Ἀλλὰ μὴν οὔτε γῆ ἐστιν. οὔτε ἀὴρ, οὔτε ὕδωρ ἐστὶν, οὔτε πῦρ. Ταῦτα γὰρ ἐπ' εὐθείας κινεῖται· τὰ μὲν ἄνω φερόμενα, τὰ δὲ κάτω. Γῆ μὲν γὰρ καὶ ὕδωρ κατωφερῆ ἐστε διὰ τὸ βάρος· ἀὴρ δὲ καὶ πῦρ τὴν ἄνω φορὰν κινεῖται διὰ κουφότητα· τοῦ δὲ ἡλίου κυκλοφορικὴ ἐστιν ἡ κίνησις. Οὐ τοίνυν ἐστὶν ἓν τῶν τεσσάρων. Ἀλλὰ μὴν οὐδὲ σύνθετός ἐστιν ἐκ τούτων· διότι τὰ σύνθετα καμάτῳ συνέχεται, ἐκ μὲν τῶν ἐναντίων τὴν σύστασιν ἔχοντα, ἀντισκώντων δὲ ἀλλήλοις τῶν ἐναντίων κατὰ τὴν κίνησιν. Ἀκαμάτος δὲ τοῦ ἡλίου κίνησις, διὰ τοῦτο

7. Sed ne sinamus stultitiam eorum qui se omnia mente sua comprehendisse putant, confutatione carere. Nobis igitur respondeant. Quid tandem est sensibilis hujus solis essentia? Unumne ex quatuor elementis, an compositus est ex quatuor? Atqui neque terra est, neque aer, neque aqua, neque ignis. Hæc enim rectum motum habent; aliis sursum, aliis deorsum vergentibus. Terra enim et aqua deorsum feruntur propter gravitatem; aer vero et ignis sursum versus moventur ob levitatem: sol autem in orbem movetur. Non igitur unum ex quatuor est. Imo ne compositus quidem ex illis est, cum ea quæ composita sunt, utpote ex contrariis constantia, fatiscant, iis quorum contrarius motus est se invicem alio pertrahentibus. At vero solis motus indefessus est, ob idque irrequietus.

[47] Matth. XII, 32. [48] I Cor. XII, 7.

(32) Editi ἑαυτοῦ. At. mss. tres σεαυτοῦ.

(33) Veteres quatuor libri περιέλαβες. Editi προέλαβες. Mox Colb. primus καταλήψει.

(34) Nota, quam ad hunc locum addidit eruditissimus Ducæus, dignissima est quæ legatur.

(35) In illis, τοὺς ἐφ' ὑμῶν, vitii aliquid inesse ratus Combefisius, sic emendavit, τοὺς ἀφ' ὑμῶν: quam emendationem mihi valde admodum probari fateor; quoniam tamen omnes libri, tum typis descripti, tum calamo notati, habent τοὺς ἐφ' ὑμῶν, nihil mutare volui.

(36) Editi μέτοχον. Veteres quatuor libri μετέχον.

(37) Editi τίς ποτε. At mss. quatuor τί ποτε.

Quare compositus non est. Atqui quidquid in corporibus numeratur,id aut simplex est, aut compositum. Sol autem **196** neque est corpus simplex: non enim in rectum movetur; neque compositum: non enim fatiscit ex motu Non est igitur sol.Tales sunt argutæ vestræ divisiones, quæ derisui sunt oculos habentibus. Rursus quomodo videmus nos homines? Sicne, ut suscipiamus formas rerum visibilium, an ita ut virtutem quamdam ex nobis ipsis emittamus? Atqui neque suscipimus rerum visibilium imagines (qui enim fieri potest ut in exiguo pupillæ meatu cœli hemisphærium imprimatur?), neque ex nobis quidquam emittimus (quomodo enim rursus id quod emittitur satis fuerit, ut ad tantam cœli vastitatem expandatur?); quod si neque recipimus visibilium imagines,neque virtutem ullam ex nobis ipsis emittimus, non igitur videmus. Quid igitur? coarguamne vestros syllogismos, an vobis hoc optabo,vera ut concludatis? Quid ab hujusmodi argumentis differt artificiosa vestra de Spiritu loquendi ratio. quam apud miseras mulierculas aut affines mulieribus eunuchos jactatis? Cave audias infesto animo et calumnioso. Spiritus si ex Deo est, quomodo ad creaturam demittis? Non enim illud es dicturus, ex Deo omnia esse. Quemadmodum enim Christus Dei dicitur, nec tamen creatura est sicut nos (*Nos enim Christi, Christus vero Dei* [48]), sed aliter nos Christi dicimur, velut servi Domini, aliter Christus Dei dicitur, velut Filius Patris; ita et Spiritus non, quoniam omnia ex Deo sunt, et ipse, ut omnia, ex Deo est. Neque enim quoniam et administri spiritus sunt [50], continuo similis illis est et Spiritus sanctus. ob appellationem. Nam unus est vere Spiritus. Ut enim multi sunt filii, unus autem verus Filius: ita, etiamsi omnia dicantur ex Deo, proprie tamen Filius ex Deo, et Spiritus ex Deo est. Nam et Filius a Patre exivit, et Spiritus ex Patre procedit. At Filius quidem ex Patre per generationem, Spiritus vero ex Deo, arcano modo atque ineffabili. Vide igitur quantum fuerit periculum gloriam Paracleti extenuare, Filius delatum sibi honorem, spreto Spiritu, non recipit. *Ille* enim, inquit, *me glorificabit* [51], non ut servus cum creaturis. Etenim si cum omnibus glorificaret, non esset dictum: *Ille*.Nunc vero illa ad unum relatio glorificationem præstantiorem quam quæ ab aliis exhibetur, indicat. Nec enim sicut qui dicebant, *Gloria in altissimis Deo* [52]; sed sicut qui dixit. *Pater, glorificavi te, opus consummavi quod dedisti* [53]. Et sicut Pater glorificat Filium,dicens. *Et glorificavi te,et iterum glorificabo* [54]: sic et Filius Spiritum in suam et Patris societatem admittit Alioquin ostendat mihi aliquis gloriam hac majorem,et concedo nihi nisi

A καὶ ἄπαυστος. Ὥστε οὐ σύνθετος. Ἀλλὰ μὴν ἐν τοῖς σώμασιν ἢ ἁπλοῦν τί ἐστιν, ἢ σύνθετον. Πῶτε δὲ ἁπλοῦν σῶμα ὁ ἥλιος· οὐ γὰρ ἐπ' εὐθείος κινεῖται· οὔτε σύνθετον· οὐ γὰρ κάμνει κινούμενος, Οὐκ ἄρα ἐστὶν ὁ ἥλιος. Τοιαῦται ὑμῶν αἱ σοφαὶ διαιρέσεις, ὑπὸ τῶν ὀφθαλμοὺς ἐχόντων καταγελώμεναι. Πάλιν πῶς ὁρῶμεν οἱ ἄνθρωποι; Πότερον εἰσδεχόμενοι τοὺς τύπους τῶν ὁρατῶν, ἢ ἀφιεντες δύναμιν ἐξ αὐτῶν; Ἀλλὰ μὴν οὔτε δεχόμεθα τῶν ὁρατῶν τὰς εἰκόνας (πῶς γὰρ τὸ ἡμισφαίριον τοῦ οὐρανοῦ τῷ μικρῷ πόρῳ τῆς κόρης ἐμφαίνεται;), οὔτε μὴν ἀφίεμέν τι παρ' ἑαυτῶν· (πῶς γὰρ πάλιν τὸ ἐκπεμπόμενον ἐξαρκεῖ τῷ οὐρανῷ ἐφαπλοῦσθαι;) Εἰ δὲ μήτε δεχόμεθα τῶν ὁρατῶν τὰς εἰκόνας, μήτε τινὰ δύναμιν ἐξ ἑαυτῶν ἀποπέμπομεν, οὐκ ἄρα ὁρῶμεν. Τί οὖν; B ἐλέγξω ὑμῶν τοὺς συλλογισμούς, ἢ ἐπεύξομαι ὑμῖν ἀληθῆ εἶναι τὰ συμπεράσματα; Τί διαφέρει τῶν τοιούτων λόγων καὶ ἡ περὶ τοῦ Πνεύματος ὑμῶν τεχνολογία, ἣν γυναικαρίοις ἀθλίοις, ἢ τοῖς γείτοσι τῶν γυναικῶν εὐνούχοις ἐνεπιδείκνυσθε; Μὴ σὴ ἐπηρεαστικῶς ἄκουε. Εἰ ἐκ τοῦ Θεοῦ τὸ Πνεῦμα, πῶς ὑπὸ τὴν κτίσιν ἄγεις; Οὐ γὰρ δὴ ἐκεῖνο ἐρεῖς, ὅτι καὶ τὰ πάντα ἐκ τοῦ Θεοῦ· Ὥσπερ γὰρ ὁ Χριστὸς Θεοῦ λέγεται, οὐχὶ κτίσμα ὡς καὶ ἡμεῖς (Ἡμεῖς γὰρ Χριστοῦ, Χριστὸς δὲ Θεοῦ), ἀλλ' ἄλλως μὲν ἡμεῖς Χριστοῦ λεγόμεθα, ὡς δοῦλοι Δεσπότου· ἄλλως δὲ Χριστὸς Θεοῦ λέγεται, ὡς Υἱὸς τοῦ Πατρός· οὕτω καὶ τὸ Πνεῦμα, οὐκ ἐπειδὴ τὰ πάντα ἐκ τοῦ Θεοῦ, καὶ αὐτὸ ὡς τὰ πάντα. Οὐ γὰρ ἐπειδὴ καὶ τὰ λειτουργικὰ πνεύματα, ἤδη καὶ τὸ Πνεῦμα τὸ ἅγιον ὅμοιον C αὐτοῖς διὰ τὴν προσηγορίαν. Ἓν γάρ ἐστι τὸ ἀληθινῶς (38) Πνεῦμα. Ὡς γὰρ πολλοὶ μὲν υἱοί, εἷς δὲ ὁ ἀληθινὸς Υἱὸς· οὕτω κἂν πάντα κέηται ἐκ τοῦ Θεοῦ, ἀλλὰ κυρίως ὁ Υἱὸς ἐκ τοῦ Θεοῦ, καὶ τὸ Πνεῦμα ἐκ τοῦ Θεοῦ. Ἐπειδὴ καί ὁ Υἱὸς παρὰ τοῦ (39) Πατρὸς ἐξῆλθε, καὶ τὸ Πνεῦμα ἐκ τοῦ Πατρὸς ἐκπορεύεται. Ἀλλ' ὁ μὲν Υἱὸς ἐκ τοῦ Πατρὸς γεννητῶς. τὸ δὲ Πνεῦμα ἀῤῥήτως ἐκ τοῦ Θεοῦ. Ὅρα οὖν (40) ἡλίκος ὁ κίνδυνος κατασμικρύνειν τὴν δόξαν τοῦ Παρακλήτου. Οὐ δέχεται τὴν εἰς αὐτὸν τιμὴν ὁ Υἱός, ἀθετουμένου τοῦ Πνεύματος. Ἐκεῖνος γάρ, φησὶν, ἐμὲ δοξάσει, οὐχ ὡς δοῦλος μετὰ τῆς κτίσεως. Εἰ γὰρ μετὰ πάντων ἐδόξαζεν, οὐκ ἂν ἐῤῥήθη, Ἐκεῖνος. Νῦν δὲ ἡ ἐπὶ τὸ ἓν ἀναφορὰ τὴν καθ' ὑπεροχὴν τῶν D ἄλλων προσαγομένην δοξαν παρίστησιν, Οὐ γὰρ ὡς οἱ λέγοντες· Δόξα ἐν ὑψίστοις Θεῷ· ἀλλ' ὡς ὁ εἰπών· Πάτερ, ἐδόξασά σε, τὸ ἔργον ὃ ἔδωκας ἐτελείωσα. Καὶ ὡς ὁ Πατὴρ δοξάζει τὸν Υἱὸν, λέγων· Καὶ ἐδοξασά σε, καὶ πάλιν δοξάσω· οὕτω καὶ ὁ Υἱὸς τὸ Πνεῦμα εἰς τὴν ἑαυτοῦ καὶ Πατρὸς κοινωνίαν παραλαμβάνει Ἤ δειξάτω μοί τις μείζονα ταύτης δόξαν, καὶ πάντα δίδωμι ἀληθεύειν τοὺς ἐντιλέγοντας. Ὁ ὑμᾶς ἀθετων ἐμὲ ἀθετεῖ. Διὰ τί; Διὰ τὸ Πνεῦμα τὸ ἐνοικοῦν αὐτοῖς δηλονότι. Ὥστε

[48] I Cor. III, 23. [50] Hebr. I, 14. [51] Joan. XVI, 14. [52] Luc. II, 14. [53] Joan. XVII, 4. [54] Joan. XII, 28.

(38) Unus Colb. pro ἀληθινῶς habet ἀληθές.
(39) Colb. primus Υἱὸς ἐκ τοῦ.
(40) Veteres quatuor libri Ὅρα οὖν. Editi Ἆρα οὖν.

ὁ μὴ τιμῶν τὸ Πνεῦμα οὐ τιμᾷ τὸν Υἱόν· Ὁ δὲ μὴ τιμῶν τὸν Υἱὸν οὐ τιμᾷ τὸν Πατέρα. Οὕτως ἄρα ἡ περὶ ἐν τι τῶν πιστευομένων ἀγνωμοσύνη ὅλης ἐστὶ τῆς θεότητος ἀρνησις. Εἰ κτιστόν ἐστι τὸ Πνεῦμα, οὐ θεῖον. Ἀλλὰ μὴν Πνεῦμα, φησὶ, θεῖον τὸ ποιῆσάν με. Καί, Ἐνέπλησε, φησὶν, ὁ Θεὸς τὸν Βεσελεὴλ Πνεῦμα θεῖον σοφίας καὶ συνέσεως. Ποῦ τοίνυν εὑρίσκεις προσεγγίζον τὸ θεῖον; τῇ κτίσει, ἢ τῇ θεότητι; Εἰ μὲν γὰρ τῇ κτίσει, καὶ τὸν Πατέρα τοῦ Κυρίου ἡμῶν Ἰησοῦ Χριστοῦ κτίσμα ἐρεῖς· γέγραπται γὰρ περὶ αὐτοῦ· Ἡ γε ἀίδιος αὐτοῦ δύναμις καὶ θειότης· εἰ δὲ τῇ θεότητι, παυσάμενος τῆς βλασφημίας, ἐπίγνωθι τοῦ Πνεύματος τὴν ἀξίαν. Οὕτως ἀσύνετος εἶ, ὡς μηδ' ὑπ' αὐτῆς προσάγεσθαι τῇ φωνῇ εἰς τὰς ἀξίας ἐννοίας τοῦ Πνεύματος (41).

A verum dici ab adversariis. *Qui vos spernit, me spernit*[56]. Quare? Propter Spiritum videlicet in ipsis inhabitantem. Itaque qui non honorat Spiritum, Filium non honorat: *Filium* verò *qui non honorat, Patrem non honorat*[56]. Sic igitur perfidia quæ admittitur in unum aliquod eorum **197** quæ credenda sunt, inficiatio est totius deitatis. Spiritus si creatus est, non est divinus. Atqui *Spiritus*, inquit, *divinus qui fecit me*[57]. Et *Replevit*, inquit, *Deus Beseleel Spiritu divino sapientiæ et prudentiæ*[58]. Itaque ad utrum reperis divinum accedere? ad creaturam, an ad deitatem? Quod si ad creaturam, etiam Patrem Domini nostri Jesu Christi creaturam dices. Nam de eo scriptum est: *Sempiterna quoque ejus virtus, et divinitas*[59]. Si vero ad B deitatem, blasphemiæ imposito fine, Spiritus agnosce majestatem. Adeo insipiens es, ut ne ab ipsa quidem voce ad dignas Spiritu notiones deducare.

[55] Luc. x, 16. [56] Joan. v, 23. [57] Job. xxxiii, 4. [58] Exod. xxxv, 31. [59] Rom. i, 20.

(41) In aliquibus mss. additur doxologia.

# MONITUM.

**198** Multa hodie nomine Asceticorum comprehendi solent, Præfationes, Sermones quidam peculiares; libellus *De fide*, alius libellus *De judicio Dei*, *Moralia*, *Regulæ majores*, *Regulæ minores*, *Constitutiones monasticæ*; sed olim non omnia hæc in Asceticis comprehendebantur. Ita igitur Photii ætate, Basilii opus ἀσκητικὸν restringebatur, ut solum duos *De judicio* ac *De fide* libellos, *Moralia*, *Regulas* tum *majores* tum *minores* proprie complecteretur. Ut autem reliqua fere omnia Basilii opera in dubium revocantur, ita quoque maxima pars Asceticorum quibusdam νοθείας suspecta est. Quoniam tamen antiqui scriptores Basilium auctorem faciunt Asceticorum, vel morosiores critici saltem aliquam eorum partem facile ei tribuunt: sed ita tamen, ut quidquid præcipuum est, omne id ejus esse negent. Nec hi quidem inter se consentiunt. Alii enim satis habent *Regulas breviores* Basilio Magno abjudicare. Alii iniquiores ei abjudicant *Regulas minores* simul et *majores*, et *Moralia*, et libellos *De Dei judicio* ac *De vera fide*. Cum autem singulorum opiniones explicare, easque aut confutare aut approbare nimis longum sit, more nostro de his rebus in Præfatione disputabimus.

Pauca quoque de libris antiquis dicere libet. Multos, eosque et optimos et vetustissimos in iis quas invisere licuit bibliothecis invenimus, in Regia, in Colbertina et in Coisliniana. Neque vero ex his solum bibliothecis novæ nostræ editioni ornamenta quæsivimus, sed exteras etiam non duximus negligendas esse. Scripsi igitur Messanam, quo simul ut pervenerunt litteræ meæ, eruditissimi et humanissimi, viri D. Gregorius Arena prior, et D. Dionysius Spagnoli linguæ Græcæ lector, monachi ordinis S. Basilii Magni, ambo non minus bonarum litterarum juvandarum, quam gloriæ sanctissimi sui Patris amplificandæ studiosi, amplissimam ac celeberrimam suam bibliothecam diligentissime scrutari cœperunt: in qua, quod ad rem pertinet, invenere brevem lucubratiunculam ineditam, cui titulus est: Πῶς δεῖ εἶναι τὸν μοναχόν, et additamenta quædam in *Moralia*. Præter hæc, aliam orationem ad me transmittendam curarunt ii, quos modo dixi, doctissimi viri: de qua commodius multo alibi dicemus.

Omnia autem fere ut in impressis libris: at *Regulæ* in aliis codicibus alio ordine disponuntur. Nec prætereundum silentio, quasdam ex *Regulis brevioribus* in aliquibus codicibus deesse: sed præterquam quod hæ paucæ sunt, in ipsis nihil est magni, aut quod alicujus sit momenti. Ad *Regulas* quidem quod attinet, eas eodem ordine quo jam vulgatæ sunt in editione Pariensi, edendas curabimus: sed libellos *De Dei judicio* ac *De vera fide* aliter disponemus. Ita enim hæc duo opuscula locantur in ea quam modo dixi editione, ut primum locum obtineat libellus *De vera fide*, secundum libellus *De judicio Dei*: quod non minus adversatur ipsius auctoris consilio, quam veterum librorum auctoritati, in quibus hos duos sermones inverso ordine, eoque vero et proprio, collocari constat. Arbitror autem operarum culpa factum esse, ut ii, quos nominavi, libelli in editione Parisiensi loco positi sint non suo: eoque magis, quod ipsos in editione Veneta eodem quo in veteribus libris ordine disponi videamus.

# ΤΟΥ ΕΝ ΑΓΙΟΙΣ ΠΑΤΡΟΣ ΗΜΩΝ

# ΒΑΣΙΛΕΙΟΥ

## ΑΡΧΙΕΠΙΣΚΟΠΟΥ ΚΑΙΣΑΡΕΙΑΣ ΚΑΠΠΑΔΟΚΙΑΣ

# ΑΣΚΗΤΙΚΑ

—

# S. P. N. BASILII

## CÆSAREÆ CAPPADOCIÆ ARCHIEPISCOPI

# ASCETICA

—

SANCTI PATRIS NOSTRI

## BASILII,

Cæsareæ Cappadociæ archiepiscopi,

*PRÆVIA INSTITUTIO ASCETICA.*

**199** 1. Præclara quidem sunt regis edicta, quæ ad subjectos regendos circumscribuntur : sed tamen mandata quæ militibus dantur observanda, majora sunt et augustiora. Itaque tanquam si militaria mandata nobis denuntiarentur, attendat quisquis supernæ ac magnæ dignitatis cupidus est, Christoque semper astare vult, cum audit magnam illam vocem : *Si quis mihi ministrat, me sequatur. Et ubi ego sum, illic et minister meus sit*[60]. Ubi est Christus rex? In cœlo videlicet. Huc tibi, o miles, dirigendus est cursus. Obliviscere omnis quietis terrenæ. Nullus miles domum construit, aut agros acquirit, aut sese variis mercaturis, quibus pecuniæ comparantur, immiscet. *Nemo qui militat, implicatur vitæ negotiis, ut ei qui se in militiam delegit, placeat*[61]. Habet miles regia alimenta ; non ei opus est sibi parare victum, neque in eo exquirendo sese occupare. Ubique patent sibi subjectorum domus ex regis edicto. Non necesse est ut operam det in extruendis ædificiis, ponitur in plateis tabernaculum ; sumitur cibus necessitate cogente ; potus aqua est, tantumque ei dormire

[60] Joan. XII, 26. [61] II Tim. II, 4.

ΤΟΥ ΕΝ ΑΓΙΟΙΣ ΠΑΤΡΟΣ ΗΜΩΝ

## ΒΑΣΙΛΕΙΟΥ,

Ἀρχιεπισκόπου Καισαρείας Καππαδοκίας,

ΑΣΚΗΤΙΚΗ ΠΡΟΔΙΑΤΥΠΩΣΙΣ (42).

A 1. Καλὰ μὲν τοῦ βασιλέως τὰ πρὸς τοὺς ὑπηκόους νομοθετήματα· μείζονα δὲ καὶ βασιλικώτερα τὰ πρὸς στρατιώτας παραγγέλματα. Ἅτε οὖν στρατιωτικῶν παραγγελμάτων κηρυσσομένων, προσιχέτω ὁ τῆς ἄνω καὶ μεγάλης ἀξίας ἐπιθυμῶν, ὁ Χριστοῦ διὰ παντὸς παραστάτης εἶναι βουλόμενος, ὁ τῆς μεγάλης ἐκείνης ἀκούων φωνῆς· Ἐάν τις ἐμοὶ διακονῇ, ἐμοὶ ἀκολουθείτω. Καὶ ὅπου εἰμὶ ἐγὼ, ἐκεῖ καὶ διάκονος ὁ ἐμὸς ἔστω. Ποῦ Χριστὸς ὁ βασιλεύς; Ἐν οὐρανῷ δηλαδή. Ἐνταῦθά σε ποεῖσθαι τὸν δρόμον, στρατιῶτα, προσήκει. Ἐπιλάθου τῆς κατὰ γῆν ἀναπαύσεως πάσης. Οὐδεὶς στρατιώτης οἰκίαν κατασκευάζει, οὐδὲ κτήσεις ἀγρῶν περιβάλλεται, οὐδὲ ἐμπορίας ποικίλαις χρημάτων πωριστικαῖς ἐγκαταμίγνυται. Οὐδεὶς B στρατευόμενος ἐμπλέκεται ταῖς τοῦ βίου πραγματείαις, ἵνα τῷ στρατολογήσαντι ἀρέσῃ. Τροφὰς στρατιώτης ἔχει βασιλικάς· οὐ δεῖ πορίζειν ἑαυτῷ τροφὰς, οὐδὲ περὶ τοῦτο ἀσχολεῖσθαι. Οἶκος ἀνέῳγεν αὐτῷ παντοχῇ παρὰ τοῖς ὑπηκόοις ἐκ βασιλέως προστάγματος. Οὐ δεῖ περὶ οἰκίας αὐτῷ διαπονεῖσθαι· ἐπὶ πλατείαις ἡ σκηνὴ, καὶ πρὸς ἀνάγκην ἡ τροφὴ, καὶ ποτὸν ὕδωρ, καὶ ὑπνοῦν (43) τοσοῦτον, ὅσον ἡ φύσις

(42) Ita igitur in Reg. primo : Προδιαλαλιὰ καὶ προδιήγησις τῶν ἀσκητικῶν ὑποτυπώσεων, *Prævia oratio et narratio asceticarum informationum*, ubi notari potest, Combefisium nominis similitudine deceptum, legisse non προδιήγησις, sed προδιάγνωσις, *prævia notitia*. Utraque editio, hoc est, Parisiensis et Veneta : Τοῦ ἐν ἁγίοις Πατρὸς ἡμῶν Βασιλείου ἀρχιεπισκόπου Καισαρείας Καππαδοκίας ἀσκητικά. Πρόλογος. Reg. tertius : Τοῦ αὐτοῦ ἀσκητικὴ προδιατύπωσις, *Ejusdem prævia institutio ascetica*. Ibidem editio Paris. Μεγάλα μὲν τοῦ. Editio Ven. et uterque Combef. cum Reg. tertio Καλὰ μὲν τοῦ.

(43) Editio Ven. et Maz. et alii duo libri veteres καὶ ὑπνοῦν. Editio Paris. καὶ ὑπνοῦ. Puto enim ita emendatum esse ab ipsis typographis, qui, cum non animadverterent suppleri debere ἔξεστι, aut verbum simile, pro ὑπνοῦν ediderunt ὑπνοῦ. Nec ita multo post Reg. primus ἂν τύχοι.

δέδωκεν. Ὁδοιπορίαι δὲ καὶ ἀγρυπνίαι πολλαί· καρτερίαι πρὸς καύματα, πρὸς ψῦχος· ἀγῶνες πρὸς ἐναντίους· κίνδυνοι μέχρι τῶν ἐσχάτων· θάνατος, ἂν τύχῃ. πολλάκις· ἀλλὰ θάνατος ἔνδοξος, τιμαί τε, καὶ δῶρα βασιλικά, Ἐπίπονος ἐν πολέμοις ὁ βίος, λαμπρὸς ἐν εἰρήνῃ. Γέρας ἀριστείας, καὶ στέφανος καλῶς βεβιωκότι ἐν κατορθώμασιν, ἀρχὴν ἐγχειρισθῆναι, φίλον βασιλέως κληθῆναι, παραστῆναι πλησίον, δεξιώσεως τυχεῖν, ἐκ χειρὸς βασιλέως τετιμῆσθαι, παρὰ τοῖς ὑπηκόοις προίστασθαι, καὶ πρεσβεύειν ὑπὲρ τῶν ἔξωθεν φίλων, ὧν ἂν βούλωνται (44).

licet quantum natura dedit. Itinera autem ac vigiliæ multæ; tolerantiæ adversus æstum et frigus, certamina contra hostes, pericula extrema, et plerumque, si ita contigerit, mors ipsa, sed mors gloriosa, honoresque ac regia munera. Laboriosa in bellis vita, splendida in pace. Præmium est recte factorum ac corona, ei, qui ejusmodi vitam in præclaris rebus gerendis egregie transegerit, principatum **200** accipere, amicum appellari regis, regi cominus astare, jungi dextram dextræ, manu regia cohonestari, præfecturam obtinere apud subditos, atque pro externis amicis, quibuscunque voluerint, apud regem deprecari.

2. Ἄγε δή, στρατιῶτα Χριστοῦ, μικρὰ ἐξ ἀνθρωπίνων πραγμάτων λαβὼν παραδείγματα, ἐνθύμησιν λάβε τῶν αἰωνίων ἀγαθῶν. Ἄοικός σοι καὶ ἄπολις καὶ ἀκτήμων προκείσθω βίος (45). Ἄνετος ἔσο, λελυμένος ἀπὸ πασῶν κοσμικῶν φροντίδων· μή σε δεσμεύσῃ γυναικὸς ἐπιθυμία, μή σε φροντὶς παιδός. Ἀδύνατον γὰρ ἐν τῇ θείᾳ στρατείᾳ τοῦτο. Τὰ γὰρ ὅπλα τῆς στρατείας ἡμῶν οὐ σαρκικά, ἀλλὰ δυνατὰ τῷ Θεῷ. Οὐ νικᾷ σε σώματος φύσις, οὐδὲ ἄγχει σε μὴ βουλόμενον. οὐ δεσμώτην ἀντ' ἐλευθέρου ποιεῖ· Οὐ ζήτει ἐν (46) γῇ καταλιπεῖν παῖδας, ἀλλ' ἀναγαγεῖν εἰς τὸν οὐρανόν· οὐ σωματικοῖς προσκολλᾶσθαι γάμοις, ἀλλὰ πνευματικῶν ὀρέγεσθαι, ἄρχειν ψυχῶν, καί παιδογονεῖν πνευματικῶς. Τὸν νυμφίον μιμοῦ τὸν οὐράνιον· καθαίρει πολεμίων ἀοράτων ἐπαναστάσεις· ἀρχαῖς καὶ ἐξουσιαις πολέμει, ἐξελαύνων αὐτὰς πρῶτον μὲν τῆς ἑαυτοῦ ψυχῆς ἵνα μηδένα κλῆρον ἔχωσιν ἐν σοι, ἔπειτα τῶν σοι προσφευγόντων καί σε προβαλλομένων ἡγεμόνα καὶ πρόμαχον τῶν διὰ τοῦ σοῦ λόγου φυλαττομένων. Καθαίρει (46) λογισμοὺς ἐπανισταμένους τῇ πίστει τοῦ Χριστοῦ· πολέμει διὰ τοῦ λόγου τῆς εὐσεβείας πρὸς τὸν ἀσεβῆ καὶ πονηρὸν λοθισμόν. Λογισμοὺς γάρ, φησί, καθαιροῦντες, καὶ πᾶν ὕψωμα ἐπαιρόμενον κατὰ τῆς γνώσεως τοῦ Θεοῦ. Καὶ μάλιστα μὲν θάρσει τῇ τοῦ μεγάλου βασιλέως χειρὶ, φοβούσῃ καὶ τροπουμένῃ (48) τοὺς ὑπεναντίους, ἐπειδὰν μόνον φανῇ· ἐπὰν δὲ καὶ διὰ κινδύνων ἀγαθὸν θέλῃ σε γενέσθαι, καὶ τὸ στράτευμα τὸ ἑαυτοῦ θελήσῃ συμβαλεῖν τῷ στρατεύματι τῷ ὑπεναντίῳ, ἐνταῦθα σὺ πρὸς πάντα πόνον ἀήττητος ἔσο τῇ παρασκευῇ, καὶ πρὸς κίνδυνον ἄτρεπτος τῇ ψυχῇ, καὶ γῆν ἐκ γῆς μετανίστασο προθύμως, καὶ θάλατταν ἐκ θαλάττης. Ὅταν γὰρ διώκωσιν ὑμᾶς, φησὶ, φεύγετε ἀπὸ πόλεως εἰς πόλιν· Καὶ εἰς δικαστήριον ὅταν δέῃ (49) καλεῖ-

2. Age igitur, Christi miles, exempla pauca ex humanis rebus mutuatus, de æternis bonis cogita. Propone tibi vitæ genus, quod domo atque civitate et opibus destituatur. Esto liber, et a mundanis omnibus curis solutus : ne vinciat te uxoris desiderium, aut sollicitudo de sobole. Hoc enim fieri non potest in militia divina. *Nam arma militiæ nostræ non carnalia sunt, sed potentia Deo* [62]. Non vincit te corporis natura, neque strangulat te invitum, non captivum pro libero efficit. Noli in terra relinquere liberos, sed eos sursum deducere ad cœlum : non corporalibus nuptiis agglutinari, sed ambire spirituales, dominium in animas habere, ac spiritualiter filios procreare. Imitare cœlestem sponsum, hostium invisibilium assultus reprime, contra principatus et potestates bellum gere, sic ut expellas ipsas, primum quidem ex animo tuo, ut nullam in te habeant partem : deinde ab iis qui ad te confugiunt, teque ducem sibi ac propugnatorem constituunt, ut ipsi tuis sermonibus incolumes serventur. Subverte ratiocinationes adversus Christi fidem insurgentes : impiam ac pravam ratiocinationem per piam doctrinam impugna. *Consilia enim*, inquit, *destruentes, et omnem altitudinem extollentem se adversus scientiam Dei* [63]. Et maxime quidem in magni regis manu, quæ adversarios terret ac fugat ubi semel apparuerit, posita fiducia sit : cum vero voluerit probum te ac bonum etiam per pericula reddi, suasque copias cum adversariorum copiis committere decreverit, tunc te acie instructum nullus frangat labor, animus maneat in periculis immotus, et e terra ad terram, atque e mari ad mare alacriter transmigra. Cum enim, inquit, persequuntur vos, fugite ex civitate in civitatem [64]. Et ubi opportuerit ad judicium vo-

[62] II Cor. x, 4. [63] ibid. 5. [64] Matth. x, 23.

(44) Editio utraque ὧν ἂν βούλονται. At tres mss. βούλωνται.

(45) Antiqui duo libri in margine προσκτάσθω βίος, et ita in margine quoque habet editio Veneta.

(46) Codex Maz. οὐ ζητεῖς ἐν, et ita legit interpres. Reg. tertius ζητεῖ σε ἐν· sed, nisi valde fallor, legi præstat οὐ ζήτει, *ne quæras, noli*. Mox editio Paris. καὶ παιδαγωγεῖν, *filios spirituales instituere*. Editio Ven. et uterque Combef. et Reg. tertius παιδογονεῖν· et ita legerat interpres. Paulo post, ubi editio Paris. emendate habet καθαίρει, corrupte legitur in editione Ven. et in utroque Combef., et in Reg. tertio κάθαιρε.

(47) Rursus editio Ven., Maz. et alii duo Regii codices. κάθαιρε. Editio Paris. καθαίρει λογισμούς.

(48) Antiqui tres libri et editio Ven. καὶ τροπουμένῃ. Editio Paris. τρεπομένῃ. Aliquanto post utraque editio et Reg. secundus ἀγαθὸν θελήσῃ γενέσθαι. Alii duo mss. ἀγαθὸν θέλῃ σε γενέσθαι.

(49) Unus codex ὅταν δίωκ. Nec ita multo infra Reg. secundus θανάτου ἀγωνίσασθαι.

cari, astare ante magistratus, populorum assultus perferre horrendum carnificis intueri aspectum, audire vocem asperam, instrumentorum ad puniendum destinatorum gravem conspectum tolerare, tormenta experiri, et usque ad mortem decertare, propter hæc omnia ne diffidas, ob oculos habens Christum, qui his tua causa fuit obnoxius, sitque compertum tibi, te in istis ob Christum versari oportere, teque in ipsis esse victurum. Regem enim victorem sequeris, qui te suæ victoriæ vult esse participem. Neque enim victus es, etsi mortuus; imo vero tunc integerrimam reportasti victoriam : quippe qui veritatem immutabilem ad finem usque tibi ipsi servaveris, ac inconcussam retinueris loquendi pro veritate fiduciam.

3. Et quidem ab interitu ad æternam vitam, ab **201** hominum ignominia ad Dei gloriam, a mundi adversitatibus atque suppliciis ad æternam requiem, quæ tibi cum angelis communis futura est, profisciscere. Terra te civem non suscepit, at cœlum suscipiet. Mundus persecutus est : sed tollent te angeli, ut sistant te coram Christo. Quin et amicus appellabere, esque auditurus jucundissimam illam laudem : Macte animo, serve bone et fidelis, miles generose, Dominique imitator, ac regis sectator, ego te meis donis remunerabor; ego tuos audiam sermones, quoniam tu etiam audivisti meos. Petes fratrum qui vexantur salutem ; atque sociis fidei ac sacræ charitatis discipulis bonorum a rege communicationem impetrabis, prætereaque tripudiabis tripudia sempiterna, geres coronam inter angelos, atque creaturis sub rege imperans, una cum beatorum choro in æternum beatus vives. Quod si te adhuc in mundo post certamina etiam relinquere volet, ut plura et varia ineas certamina, multosque cum a visibilus tum ab invisibilibus bellis salvos et incolumes serves, gloria tua etiam in terra magna erit, et in pretio eris apud amicos, qui te tutorem adjutoremque ac bonum legatum invenerint. Hi nutrient te tanquam strenuum militem : hi colent te veluti virum fortissimum ac generosissimum : hi salutabunt te amice et comiter, teque uti Dei angelum cum gaudio suscipient, quemadmodum Paulus ait, velut Christum Jesum [65]. Hæc et ejusdem generis alia divinæ militiæ exempla sunt. Neque vero ad solos viros spectat oratio. Militat enim apud Christum et muliebre genus, ob

σθαι, καὶ πρὸς ἄρχοντας παραστῆναι, καὶ δήμων ἐπαναστάσεις ὑπενεγκεῖν, καὶ δημίου βλέμμα φοβερὸν ἰδεῖν, καὶ σκληρὰν ἀκοῦσαι φωνήν, καὶ κολαστηρίων ὄψιν ὑπομεῖναι χαλεπὴν, καὶ πειραθῆναι βασάνων, καὶ μέχρι θανάτου διαγωνίσασθαι, μὴ ἀπειθήσῃς πρὸς ἅπαντα ταῦτα, πρὸ ὀφθαλμῶν ἔχων τὸν ὑπὲρ σοῦ ἐν τούτοις γενόμενον Χριστὸν, εἰδὼς, ὅτι διὰ τὸν Χριστὸν ἐν τούτοις γενίσθαι σε δεῖ, καὶ νικήσεις ἐν τούτοις. Νικητῇ γὰρ ἀκολουθεῖς βασιλεῖ, τῆς νίκης αὐτοῦ βουλομένῳ σε γενίσθαι κοινωνόν. Οὐδὲ γὰρ ἀποθανὼν ἡττήθης, ἀλλὰ τότε δὴ καὶ τελεώτατα ἐνίκησας, ἄχρι τέλους ἄτρεπτον φυλάξας τὴν ἀλήθειαν σεαυτῷ (50), καὶ τὴν ὑπὲρ τῆς ἀληθείας παῤῥησίαν ἀμετακίνητον σχών,

3. Καὶ ἀπὸ τοῦ θανάτου μὲν πρὸς αἰώνιον ὁδεύσεις ζωὴν, ἀπὸ δὲ τῆς παρὰ ἀνθρώποις ἀτιμίας ἐπὶ τὴν δόξαν τὴν παρὰ Θεοῦ, καὶ ἀπὸ τῶν ἐν κόσμῳ θλίψεων καὶ κολάσεων ἐπὶ τὰς αἰωνίους ἀναπαύσεις τὰς σὺν ἀγγέλοις. Γῆ σε πολίτην οὐκ ἀπεδέξατο, ἀλλ' οὐρανὸς ὑποδέξεται, κόσμος ἐδίωξεν, ἀλλὰ βαστάσουσιν ἄγγελοι παραστῆσαί σε Χριστῷ (51)· καὶ φίλος κληθήσῃ, καὶ τὸν ποθεινότατον ἔπαινον ἀκούσεις· Εὖ, δοῦλε ἀγαθὲ καὶ πιστὲ, στρατιῶτα γενναῖε, καὶ μιμητὰ τοῦ Δεσπότου, βασιλέως ἀκόλουθε, ἐγώ σε τοῖς ἐμοῖς ἀμείψομαι δώροις· ἐγὼ τῶν σῶν ἀκούσομαι λόγων, ἐπεὶ καὶ σὺ τῶν ἐμῶν. Αἰτήσεις ἀδελφῶν σωτηρίαν καταπονουμένων, καὶ τοῖς κοινωνοῖς τῆς πίστεως (52) καὶ τοῖς μύσταις τῆς ἱερᾶς ἀγάπης λήψῃ παρὰ τοῦ βασιλέως τὴν τῶν ἀγαθῶν μετουσίαν· χορεύσεις δὲ τὰς αἰωνίους χορείας, καὶ μεταξὺ τῶν ἀγγέλων στεφανηφορήσεις, βασιλεύων κτίσεως ὑπὸ τῷ βασιλεῖ, καὶ συνδιαιωνίζων μακαρίως τῷ τῆς μακαριότητος χορῷ. Εἰ δὲ καὶ ἐπὶ κόσμου σε καταλεῖψαι ἔτι μετὰ τοὺς ἀγῶνας θέλοι, ἵνα καὶ πλείονας ἀγῶνας καὶ ποικίλους διαγωνίσῃ (53), καὶ σώσῃς ἐκ τῶν ἀοράτων καὶ ὁρατῶν πολέμιον πολλοὺς, μεγάλη σου καὶ κατὰ γῆν ἡ δόξα, καὶ παρὰ τοῖς φίλοις ἔσῃ τίμιος, προστάτην σε καὶ βοηθὸν καὶ πρεσβευτὴν ἀγαθὸν εὑρήκόσιν. Οὗτοι θρέψουσιν ὡς στρατιώτην ἀγαθόν· οὗτοι τιμήσουσικῶς ἀριστέα γενναῖον· οὗτοι δεξιώσονται καὶ μετὰ χαρᾶς ὑποδέξονται ὡς ἄγγελον Θεοῦ δεχόμενοι, καθὰ Παῦλός φησιν, ὡς Χριστὸν Ἰησοῦν. Ταῦτα καὶ τὰ τοιαῦτα τῆς θείας στρατείας τὰ παραδείγματα. Διαλέγεται δὲ οὐκ ἀνδράσι μόνοις ὁ λόγος (54). Στρατεύεται γὰρ καὶ τὸ θῆλυ παρὰ Χριστῷ, τῇ ψυχικῇ ἀνδρείᾳ καταλεγόμενον εἰς τὴν στρατείαν, καὶ οὐ διὰ τὴν τοῦ σώ-

[65] Galat. IV, 14.

(50) Reg. secundus ἀλήθειαν ἐν σεαυτῷ. Statim editio Paris. καὶ ἀπὸ τοῦ. Vocula καὶ deest et in editione Ven. et in antiquis tribus libris.

(51) Quod ait Combefisius, duos suos veteres libros Maz. et H. ita habere, τοῦ παραστῆσαι Χριστῷ, id non vere dictum est, cum vocula τοῦ in utroque libro desit. Editio Paris. ἄγγελοι παραστῆσαι σε Χριστῷ. Illud σε neque in nostris mss. neque in editione Veneta invenitur. Mox editio Paris. Εὖγε, δοῦλε. Editio Ven. et antiqui tres libri Εὖ, δοῦλε.

(52) Ita Reg. tertius. Illa autem verba, quæ addidimus, καὶ τοῖς κοινωνοῖς τῆς πίστεως, leguntur quoque in margine codicis Mazarini. Editi et alii mss. καταπονουμένων, καὶ τοῖς μύσταις· quod mutilum erat et truncatum. Haud longe Reg. tertius et editio Ven. habent in margine ἀγαθῶν κοινωνίαν.

(53) Editio Ven. et mss. tres ποικίλους διαγωνίσῃ. Editio Paris. διαγωνίσῃς.

(54) Sic antiqui tres libri. Editio Paris. μόνος ὁ λόγος. Mox Maz. παρὰ τῷ Χριστῷ. Haud longe idem codex καταγόμενον εἰς τὴν *ad militiam descendens*. Reg. tertius καθαπτόμενον, et ita quoque legitur in ora Regii primi, non quidem eadem manu, sed antiqua tamen. Utraque editio et H. ut in contextu.

ματος ἀσθένειαν ἀποδοκιμαζόμενον, καὶ πολλαὶ γυναῖκες ἠρίστευσαν ἀνδρῶν οὐκ ἔλαττον. Εἰσὶ δὲ αἱ καὶ μειζόνως εὐδοκίμησαν. Ἐκ τούτων εἰσὶν αἱ τῆς παρθενίας πληροῦσαι τὸν χορόν. Ἐκ τούτων αἱ τοῖς ἀγῶσι τῆς ὁμολογίας καὶ ταῖς νίκαις τῆς μαρτυρίας ἐκπλαίμπουσιν. Ἠκολούθουν δὲ καὶ αὐτῷ τῷ Κυρίῳ κατὰ τὴν παρουσίαν οὐκ ἄνδρες μόνον, ἀλλὰ καὶ γυναῖκες, καὶ δι' ἀμφοτέρων ἡ λειτουργία τοῦ Σωτῆρος ἐπετελεῖτο. Τοιούτων καὶ οὕτως ἐνδόξων ἀποκειμένων τῇ στρατείᾳ τῇ κατὰ Χριστόν, ἐπιθυμείτωσαν (55) αὐτῆς καὶ πατέρες παίδων, καὶ μητέρες θυγατέρων. Προσαγέτωσαν τὰ αὐτῶν γεννήματα, χαίροντες ἐπὶ ταῖς αἰωνίοις ἐλπίσιν, ὧν οἱ παῖδες αὐτοῖς μεθέξουσι, προστάτας ἔχειν παρὰ Χριστῷ καὶ πρεσβευτὰς ἀγαθοὺς ἐπιθυμοῦντες. Καὶ μὴ μικρόψυχοι περὶ τοὺς παῖδας γενώμεθα, μηδὲ φοβηθῶμεν εἰ πονήσουσιν, ἀλλ' εὐφρανθῶμεν, ὅτι δοξασθήσονται. Παραστήσωμεν τῷ Κυρίῳ τὰ δοθέντα παρ' αὐτοῦ, ἵνα καὶ τῆς εὐδοκιμήσεως τῶν παίδων γενώμεθα κοινωνοί, συμπροσάγοντες ἑαυτοὺς (56) καὶ συμπαριστῶντες. Τοῖς δὴ οὕτω προθυμουμένοις καὶ οὕτως ἀγωνιζομένοις καλῶς ἄν τις ἐκ τοῦ Ψαλμῳδοῦ λέγοι· Εὐλογημένοι ὑμεῖς τῷ Κυρίῳ τῷ ποιήσαντι τὸν οὐρανὸν καὶ τὴν γῆν. Καὶ κατὰ τὸν Μωσέα, εὔξεται περὶ αὐτῶν· Εὐλόγει, Κύριε, τὰ ἔργα αὐτῶν· κάταξον ὀφρὺν (57) ἀνθεστηκότων αὐτοῖς. Ἀνδρίζεσθε ὡς γενναῖοι, δράμετε γενναίως τὸν δρόμον ἐπὶ τοῖς αἰωνίοις στεφάνοις, ἐν Χριστῷ Ἰησοῦ τῷ Κυρίῳ ἡμῶν, ᾧ ἡ δόξα εἰς τοὺς αἰῶνας. Ἀμήν.

A animi fortitudinem ad militiam delectum, nec ob corporis imbecilitatem rejectum, cum feminæ complures non minus fortiter quam ipsi viri sese gesserint. Imo etiam non desunt quæ gloriam longe majorem consecutæ sint. Ex his, sunt quæ virginalem chorum componunt. Ex his, quæ confessionis certaminibus, et martyrii victoriis clarent. Quin Dominum ipsum etiam, dum inter nos versaretur, sequebantur non viri solum, sed et mulieres quoque, et per utrosque ministerium Servatoris perficiebatur. Cum igitur talia et tam eximia præmia militiæ Christi destinentur, ac seponantur, ejus afficiantur desiderio et patres filiorum, et matres filiarum. Adducant sua pignora, spe æterna læti, cujus sui filii secum futuri sunt participes, atque B apud Christum patronos bonosque legatos ac deprecatores habere cupientes. Neque simus pusillo animo in liberos, neque perterreamur, si labore conficiantur : sed de gloria ipsis tribuenda lætemur. Offeramus Domino quæ ab ipso sunt data, ut socii etiam gloriæ filiorum efficiamur, adducentes simul et sistentes nosmetipsos. **202** Certe iis qui hanc animi alacritatem ostenderint, atque ita decertarint, jure ac merito quispiam ex Psalmista dixerint : *Benedicti vos a Domino, qui fecit cœlum et terram*[66]. Et sicut Moses, orat pro ipsis : *Benedic, Domine, operibus illorum frange supercilium eorum qui illis adversantur*[67]. Viriliter agite tanquam generosi, generososque cursu ad sempiternas coronas contendite, in Christo Jesu Domino C nostro cui gloria in sæcula. Amen.

---

ΤΟΥ ΑΥΤΟΥ ΛΟΓΟΣ ΑΣΚΗΤΙΚΟΣ,

καὶ παραίνεσις περὶ ἀποταγῆς βίου, καὶ τελειώσεως πνευματικῆς.

1. Δεῦτε πρός με, πάντες οἱ κοπιῶντες καὶ πεφορτισμένοι, κἀγὼ ἀναπαύσω ὑμᾶς, φησὶν ἡ θεία φωνή, εἴτε τὴν ἐκεῖ ἀνάπαυσιν, εἴτε τὴν ἐντεῦθεν αἰνιττομένη. Πλήν γε προσκαλεῖται ἡμᾶς, τοῦτο μὲν τὸν φόρτον τῆς πολυκτησίας διὰ τῆς εἰς τοὺς δεομένους ἀποθέσεως προτρέπουσα ἀποβάλλεσθαι· τοῦτο δέ, τὸν ἐκ τούτου προσγινόμενον ἡμῖν (58) ἰσμὸν τῶν ἁμαρτημάτων διὰ τῆς εὐποιίας καὶ ἐξαγορεύσεως ἀποῤῥίψαντας, προσδραμεῖν τῷ σταυροφόρῳ βίῳ τῶν μοναχῶν. Ὁ τοίνυν ὑπακοῦσαι Χριστῷ προχρημένος, καὶ πρὸς τὸν πτωχὸν καὶ ἀπερίσπαστον βίον ἐπειγόμενος, θαυμαστὸς ὡς ἀληθῶς καὶ μακαριστός. Ἀλλὰ, παρακαλῶ, μὴ ἀδοκιμάστως τοῦτο ποιείτω, μηδὲ ὑπογραφέτω ἑαυτῷ ἀνεκτότητα βίου, καὶ σωτηρίαν ἄμαχον. ἀλλὰ μᾶλλον προγυμναζέτω ἑαυτὸν πρὸς εὐδοκίμησιν ὑπομονῆς θλίψεων σωματικῶν τε

EJUSDEM SERMO ASCETICUS,

*et exhortatio de renuntiatione sæculi, et de perfectione spirituali.*

1. *Venite ad me, omnes qui laboratis, et onerati estis, et ego reficiam vos*, inquit vox ipsa divina[68]. Hæc sive futuram, sive præsentem significet requiem, nos certe hortatur, partim ut inultarum divitiarum onus abjiciamus, erogando eas pauperibus, partim ut peccatorum multitudinem, quæ inde accedit, per liberalitatem et confessionem deponentes, ad cruciferam monachorum vitam accurramus. Quisquis igitur Domino obedire sibi proposuit, festinatque ad pauperem ac quietam vitam, D vere admirandus est, beatusque dicendus. Sed adhortor, ut ne inconsideranter hoc faciat, nec sibi fingat aliquod vitæ genus remissum, salutemque sine pugna obtinendam : quin potius antea exerceat sese ac probet ad tolerandas corporis animique molestias : ne si seipsum in inopinata certa-

[66] Psal. CXIII, 15. [67] Deut. XXXIII, 11. [68] Matth. XI, 28.

(55) Regii primus et tertius ἐπιθυμησάτωσαν. Aliquanto post duo. Regii προσαγαγέτωσαν τὰ. Alius codex προσαγαγεῖν τὰ.

(56) Antiqui duo libri συμπροσάγοντες αὐτούς.

(57) Editi et Reg. secundus κάταξον ὀφρύν, *frange supercilium*; et ita quoque in Reg. primo legitur secunda manu. At in Reg. tertio et apud LXX scriptum invenitur κάταξον ὀσφύν, *frange lumbos*. Hanc varietatem fecit nominis similitudo. Ibidem, initio periodi, Reg. tertius et editio Ven. in margine εὐλόγησον.

(58) Codex Maz. προσγενόμενον ἡμῖν.

mina injecerit, ac deinde tentationibus sibi ingruentibus resistere non possit, ad ea unde recesserat, cum pudore et risu recurrat, quippe qui ad sæculum non sine animæ condemnatione revertatur ; multisque offendiculum factus, vitam in Christo institutam omnibus suspectam reddat, quasi agi non possit : cujus rei periculum nostis omnes, quotquot Evangelia legistis, in quibus ipsa divina vox dicit : *Expedit ei magis ut mola asinaria imponatur in collo ejus, et projiciatur in mare, quam ut scandalizet unum de pusillis istis*[69]. Neque enim solum erit obnoxius desertoris condemnationi : sed etiam exitii eorum qui ab ipso sunt eversi, reus futurus est, etsi stultis quibusdam cogitationibus persuadere sibi videtur, se in sæculo degentem per bona opera Numen esse placaturum quod effici ab ipso non potest. Qui enim in eo vitæ genere, in quo non facilis ad peccatum accessus patet, ob assiduam animi attentionem adversarii luctationes sufferre non potuit, quomodo in vita multis peccatis exposita, cujus ipse sit moderator, virtutem ullam excolere et exercere poterit ? Sed ut det aliquis, eum vitam recte moderari posse, tamen Christi derelicti crimen non efffugiet, quem admodum et hi discipuli in Evangelio designati, de quibus divinus evangelista ait : *Multi autem discipulorum abierunt retro, et jam non ambulabant cum Jesu, dicentes: Durus est sermo ipsius* **203** *quis potest cum audire*[70] ? Ea enim de causa benignissimus Deus saluti nostræ providens, vitam hominum divisit in duplex vitæ genus, conjugium dico ac virginitatem, ut qui virginitatis certamen subire non valeret, hic sibi adjungeret uxorem : sic tamen, ut illud sciret, reddendam sibi esse rationem continentiæ, sanctitatisque, et ejus cum his sanctis, qui in conjugio et in liberorum educatione vitam egerunt, similitudinis. Qualis erat in Veteri Testamento Abraham, qui unico filio citra dolorem ac molestiam immolato, inde gloriabatur quod Deum prætulisset : qui etiam, cum ad excipiendos peregrinos paratus esset, fores tabernaculi sui apertas tenebat. Non enim audivit : *Vende quæ habes, et da pauperibus*[71]. Imo Job et alii plurimi, Davidque et Samuel his majora præstitere. Erat quoque ejusmodi Petrus in Novo Testamento, ac cæteri apostoli. Etenim fructus dilectionis in Deum ac proximum ab unoquoque homine repetendi sunt ; horumque mandatorum, seu potius omnium, quæcnque violata fuerint, pœnas dabit. Sicut et Dominus in Evangeliis declarat, cum

A καὶ πνευματικῶν, ἵνα μὴ, ἀπροσδοκήτοις ἑαυτὸν ἐμβαλὼν παλαίσμασιν, εἶτα ἀδυνατῶν πρὸς τὴν ἀντίστασιν τῶν ἐπερχομένων αὐτῷ δοκιμίων, εὑρεθῇ παλινδρομῶν πρὸς τὰ ἀφ' ὧν ἐξελήλυθε, σὺν αἰσχύνῃ καὶ γέλωτι, μετὰ κατακρίσεως ψυχῆς ἐπανερχόμενος τῷ βίῳ, καὶ πολλοῖς σκάνδαλον γινόμενος, ἀδυναμίας ὑπολήψεις (59) πᾶσιν ἐμποιῶν τῆς ἐν Χριστῷ πολιτείας, οὗ τὸν κίνδυνον ἴστε πάντες οἱ τὰ Εὐαγγέλια ἀναγινώσκοντες, ἐν οἷς λέγει ἡ θεία φωνή· Συμφέρει αὐτῷ ἵνα μύλος ὀνικὸς περίκειται περὶ τὸν τράχηλον αὐτοῦ, καὶ ἐρρίπται (60) εἰς τὴν θάλασσαν, ἢ ἵνα σκανδαλίσῃ ἕνα τῶν μικρῶν τούτων. Οὐ γὰρ μόνον (61) ὑπεύθυνος ἔσται τῇ κατακρίσει τοῦ λειποταξίου, ἀλλὰ καὶ τῆς τῶν ἀνατρεπομένων ὑπ' αὐτοῦ ἀπωλείας, κἂν δόξῃ φρενοβλαβέσι λογισμοῖς

B πείθειν ἑαυτὸν ἐν τῷ βίῳ διάγοντα ἀγαθοεργίαις ἐξευμενίζειν τὸ θεῖον· ὅπερ ἐστὶν αὐτῷ ἀδύνατον. Ὁ γὰρ μὴ ἰσχύσας ἐν τῷ δυσαμαρτήτῳ βίῳ διὰ τὸ ἀπερίσπαστον ἐνεχεῖν τὰ παλαίσματα τοῦ ἐχθροῦ, πῶς ἐν τῷ πολυαμαρτήτῳ καὶ ὑπ' αὐτοῦ ἀρχομένῳ βίῳ δυνήσεται κατορθῶσαί τι τῶν ἐναρέτων (62) ; Ἵνα δὲ καὶ δοίη τις διορθοῦν ἑαυτοῦ τὸν οἰκεῖον βίον, τὸ ἔγκλημα τῆς τοῦ Χριστοῦ ἐγκαταλείψεως οὐκ ἐκφεύξεται, καθὰ καὶ οἱ ἐν τῷ Εὐαγγελίῳ δηλούμενοι μαθηταί, περὶ ὧν φησιν ὁ θεῖος εὐαγγελιστής· Πολλοὶ δὲ τῶν μαθητῶν ἀπῆλθον εἰς τὰ ὀπίσω, καὶ οὐκέτι περιεπάτουν μετὰ Ἰησοῦ, λέγοντες· Σκληρός ἐστιν ὁ λόγος αὐτοῦ, τίς δύναται αὐτοῦ ἀκούειν ; Διὰ γὰρ τοῦτο καὶ ὁ φιλάνθρωπος Θεὸς, κηδόμενος τῆς ἡμῶν σωτηρίας, εἰς δύο διεῖλε βίους τὴν τῶν ἀνθρώπων (63)

C διαγωγὴν, συζυγίαν λέγω καὶ παρθενίαν, ἵνα ὁ μὴ δυνάμενος ὑπενεγκεῖν τὸν τῆς παρθενίας ἆθλον ἕλθοι ἐπὶ συνοίκησιν γυναικὸς, ἐκεῖνο εἰδὼς, ὡς ἀπαιτηθήσεται λόγον σωφροσύνης καὶ ἁγιασμοῦ, καὶ τῆς πρὸς τοὺς ἐν συζυγίαις καὶ τεκνοτροφίαις ἁγίους ὁμοιώσεως. Οἷος ἦν ἐν μὲν τῇ Παλαιᾷ Διαθήκῃ Ἀβραὰμ, ὃς, τῇ τοῦ Θεοῦ προτιμήσει τὸν μονογενῆ θυσιάζων ἀσυμπαθῶς, ἐμεγαλαύχει, καὶ τὰς τῆς σκηνῆς αὐτοῦ θύρας διαπεπετασμένας εἶχε, πρὸς ὑποδοχὴν τῶν ἐπιξενοῦσθαι μελλόντων ἑτοιμαζόμενος. Οὐ γὰρ ἤκουσε· Πώλησόν σου τὰ ὑπάρχοντα, καὶ δὸς πτωχοῖς. Καὶ τὰ μείζονα τούτων ἐπεδείξατο Ἰώβ, καὶ ἕτεροι πλεῖστοι, Δαβίδ τε καὶ Σαμουήλ. Ἐν δὲ τῇ Νέᾳ Διαθήκῃ, οἷος Πέτρος ἦν, καὶ οἱ λοιποὶ τῶν ἀποστόλων. Ἀπαιτηθήσεται γὰρ πᾶς ἄνθρωπος (64) τοὺς καρποὺς

D τῆς πρὸς Θεὸν ἀγάπης καὶ τὸν πλησίον, καὶ τῆς παρατροπῆς τῶν ἐντολῶν τούτων καὶ πασῶν τίσει δίκας. Καθὼς καὶ ὁ Κύριος ἐν τοῖς Εὐαγγελίοις δηλοῖ λέγων· Ὁ ἀγαπῶν πατέρα ἢ μητέρα ὑπὲρ ἐμὲ, οὐκ ἔστι μου ἄξιος· καὶ, Ὃς οὐ μισεῖ τὸν πατέρα αὐτοῦ, καὶ τὴν μητέρα

[69] Matth. xviii, 6. [70] Joan. vi, 67, 61. [71] Matth. xix, 21.

(58) Reg. primus ἀδυναμίας ὑπόληψιν.

(60) Reg. primus et editio Ven. in margine ὀνικὸς κρεμασθῇ περὶ... καὶ ῥιφῇ.

(61) Antiqui duo libri μόνον. Alius et editi μόνος.

(62) Codices duo τι τῶν ἀρετῶν. Ibidem utraque editio et Reg. secundus διορθοῦν ἑαυτοῦ τὸν. Alii duo mss. διορθοῦν αὐτὸν τὸν.

(63) Editi βίους τὰ τῶν ἀνθρώπων, *res humanas*. Codex Maz. et Regius tertius βίους τὴν τῶν ἀνθρώπων διαγωγήν· quæ lectio iuvenitur in margine editionis Venetæ. Aliquanto post Reg. primus ἔλθῃ ἐπὶ συνοικήσει.

(64) Addita est vox ἄνθρωπος, ex antiquis duobus libris.

αὐτοῦ, καὶ τὴν γυναῖκα, καὶ τὰ τέκνα, ἔτι δὲ καὶ τὴν ἑαυτοῦ ψυχήν, οὐ δύναταί μου εἶναι μαθητής.

A dixit: *Qui amat patrem aut matrem plus quam me, non est me dignus*[73]. Et, *Qui non odit patrem suum, et matrem suam, et uxorem, et filios, adhuc autem et animam suam, non potest meus esse discipulus*[73].

2. Ἆρά σοι δοκεῖ καὶ τοῖς ὑπογυναίοις τεθεῖσθαι τὰ (65) Εὐαγγέλια; Ἰδοὺ, σεσαφήνισταί σοι, ὡς πάντες ἄνθρωποι ἀπαιτηθησόμεθα τὴν πρὸς τὸ Εὐαγγέλιον ὑπακοὴν, μοναχοί τε καὶ οἱ ἐν συζυγίαις. Ἀρκέσει γὰρ τῷ ἐπὶ γάμον ἐλθόντι ἡ συγγνώμη τῆς ἀκρασίας καὶ τῆς πρὸς τὸ θῆλυ ἐπιθυμίας τε (66) καὶ συνουσίας· τὰ δὲ λοιπὰ τῶν ἐντολῶν πᾶσιν ὁμοίως νενομοθετημένα οὐκ ἀκίνδυνα τοῖς παραβαίνουσι. Καὶ γὰρ εὐαγγελιζόμενος ὁ Χριστὸς τὰ τοῦ Πατρὸς ἐντάλματα, τοῖς ἐν τῷ κόσμῳ διελέγετο· εἰ δέ που συνέβη καὶ κατ' ἰδίαν ἐπερωτηθέντα αὐτὸν ἀποκρίνασθαι (67) τοῖς αὐτοῦ μαθηταῖς, διεμαρτύρατο λέγων· Ἃ δὲ ὑμῖν λέγω, πᾶσι λέγω. Μὴ τοίνυν ἀναπέσῃς, ὦ οὗτος ὁ πρὸς κοινωνίαν γυναικὸς προτρεπόμενος, ὡς ἐπ' ἐξουσίας ἔχων τὸν κόσμον περιβαλέσθαι. Πλειόνων γὰρ σοι πόνων καὶ φυλακῆς χρεία πρὸς τὴν τῆς σωτηρίας ἐπιτυχίαν· ἅτε δὴ καὶ ἐν μέσῳ τῶν παγίδων καὶ τοῦ κράτους τῶν ἀποστατικῶν δυνάμεων οἰκεῖν ἐκλεξαμένῳ, καὶ τοὺς ἑρεθισμοὺς τῶν ἁμαρτιῶν ἐν ὄψεσιν ἔχοντι, καὶ πρὸς τὴν αὐτῶν ἐπιθυμίαν νύκτωρ τε καὶ μεθ' ἡμέραν ἐκμοχλευομένῳ πάσας σου τὰς αἰσθήσεις. Γίνωσκε τοίνυν, ὡς οὐ διαδράσεις τὴν πρὸς τὸν ἀποστάτην παλαίστραν, οὐδὲ τῆς τούτου νίκης καθάψῃ ἄνευ πόνων πολλῶν τῶν ἐπὶ φυλακῇ τῶν εὐαγγελικῶν δογμάτων. Πῶς γὰρ δυνήσῃ ἀρνήσασθαι τὴν πρὸς τὸν ἐχθρὸν μάχην, ἐν τῷ σκάμματι τῆς μάχης διάγων; Ὅπερ ἐστὶ πᾶσα ἡ ὑπ' οὐρανὸν γῆ, ἐν ᾗ ἐμπεριμάγειν τοῦτον καὶ ἐμπεριπατεῖν, ὡς κύνα λυττῶντα, ζητοῦντα τίνα (68) καταπίῃ, ὑπὸ τῆς τοῦ Ἰὼβ γραφῆς διδασκόμεθα. Εἰ τοίνυν ἀρνῇ τὴν πρὸς τὸν ἀνταγωνιστὴν μάχην, μέτελθε εἰς ἕτερον κόσμον, ἐν ᾧ αὐτὸς οὐκ ἔστι· καὶ ὑπάρξει σοι ἡ τῆς πρὸς αὐτὸν πάλης ἄρνησις, καὶ τῶν εὐαγγελικῶν δογμάτων ἀκίνδυνος ἀργία. Εἰ δὲ τοῦτο ἀδύνατον, σπεῦδε πρὸς τὴν μάθησιν τῆς κατ' αὐτοῦ ἀθλήσεως, διδασκόμενος ὑπὸ τῶν Γραφῶν (69) παλαισμάτων τέχνην· ἵνα μὴ, ἐξ ἀγνοίας ἡττηθεὶς ὑπ' αὐτοῦ, τῷ αἰωνίῳ πυρὶ παραδοθῇς. Καὶ ταῦτα μὲν ὅμως ἐν παραδρομῇ πρὸς τοὺς ἐν συζυγίαις ἀκινδύνως τῆς τῶν ἐντολῶν τοῦ Χριστοῦ φυλακῆς καταμελοῦντας εἰρήσθω. Σὺ δὲ, ὁ τῶν οὐρανίων πολιτευμάτων ἐραστὴς, καὶ τῆς ἀγγελικῆς διαγωγῆς (70) πραγματευτὴς, καὶ τῶν ἁγίων μαθητῶν τοῦ Χριστοῦ συστρατιώτης γενέσθαι ἐπιθυμῶν, τόνωσον σεαυτὸν πρὸς τὴν ὑπομονὴν τῶν

2. Annon tibi videntur fuisse iis etiam qui uxores duxerunt, Evangelia lata ? Ecce tibi planum factum est obedientiam quæ Evangelio reddenda est, ab omnibus hominibus sive monachis sive conjugatis exigendam esse. Etenim qui conjugio sese implicuerit, ei satis fuerit, si incontinentia, et feminæ libido, suaque cum ipsa consuetudo sibi condonetur : sed reliqua præcepta æque omnibus sancita periculum afferunt violatoribus. Christus enim cum Patris præcepta annuntiaret, ad eos qui in mundo erant loquebatur ; quod si contigit aliquando, ut ipse seorsum interrogatus discipulis suis responderit, sententiam suam declaravit, his verbis : *Quæ autem vobis dico, omnibus dico*[74]. Ne igitur deses exsistas, o tu, qui elegisti uxoris societatem, quasi mundum amplecti penes te sit. Nam pluribus laboribus et custodia majore tibi opus est ad obtinendam salutem : quippe qui in mediis laqueis, mediaque rebellium potestatum ditione sedem delegeris, habeasque ob oculos peccatorum irritamenta, atque ad ea concupiscenda omnes tui sensus quasi loco suo emoti noctuque diuque impellantur. Scias igitur te cum defectore luctationem non evitaturum esse, neque de eo citra multos labores victoriam reportaturum in evangelicis dogmatibus custodiendis. Quomodo enim in ipsa certaminis fossa versans, certamen cum hoste detrectare poteris ? Quæ utique tota est terra sub cœlo contenta : per quam circumire hunc et obambulare tanquam rabiosum canem, quærentem quem devoret, ex Jobi historia edocemur. Itaque si cum adversario inire pugnam recuses, transi in alterum mundum, in quo ipse non sit ; tumque licebit tibi **204** cum illo non decertare, atque in dogmatibus evangelicis servandis sine periculo iners permanere. Quod si id fieri non potest, eam quæ tibi cum illo futura est pugnam discere festines, artem luctaminum ex Scripturis edoctus ; ut ne ex ignorantia ab ipso devictus, æterno igni tradaris. Et hæc quidem adversus eos qui matrimonio juncti præcepta Christi observare secure negligunt, quasi in transcursu dicta sint. Tu vero, qui cœlestis vivendi ritus amator es, atque angelicæ vitæ negotiator, quique sanctorum Christi discipulorum commilito esse cupis, corrobora teipsum ad res adversas per-

[73] Matth. x, 37. [74] Luc. xiv, 26. [74] Marc. xiii, 37.

(65) Veteres duo libri καὶ ὑπογυναίος τετάχθαι τά. *Evangelia præscripta.* Bona lectio. Utraque editio et Reg. secundus ut in contextu.

(66) Vcculam τε ex antiquis duobus libris addidimus.

(67) Reg. primus αὐτὸν ἀποκρίνεσθαι. Statim veteres duo libri ὃ δὲ ὑμῖν.

(68) Editio Paris. ζητοῦντα τίνα. Vox ζητοῦντα neque in nostris tribus mss. Regiis, neque in editione Veneta reperitur. Aliquanto post duo mss. ἐν ᾧ οὗτος. Subinde editio Ven. in contextu εὐαγγελικῶν ῥημάτων ἀκίνδυνος.

(69) Utraque editio et Reg. tertius ὑπὸ τῶν γραφικῶν, corrupte. Codex H. Γραφῶν, emendate. Quod ait Combefisius statim legi in Maz. μὲν ὁμοίως ἐν παραδρομῇ, de eo aliter sentiet qui hunc librum legerit. Ita enim habet, μὲν ὡς ἐν. Editi μὲν ὅμως.

(70) Regii primus et tertiusi καὶ τῆς εὐαγγελικῆς διαγωγῆς, *evangelicæ vitæ.*

ferendas, et virili animo monachorum cœtum ac senatum adi : ac initio quidem tuæ renuntiationis virum te ostende, ut ne ob eorum qui secundum carnem cognati sunt, amorem et affectum deorsum trahare, sed valido et forti animo mortalia cum immortalibus commutes. Ubi vero res quæ ad te pertinent dereliqueris, esto inflexibilis et constans, certoque scias eas præmittere te in cœlum : siquidem ipsas in sinu pauperum reconditas cum multa accessione apud Deum es inventurus. Cum autem ab amicis ac familiaribus divelleris, cave conficiaris mœrore nimio, quandoquidem cum Christo qui pro te crucifixus est, conjungeris : quod quid, quæso, a nobis amabilius excogitari potest? Quando autem, Deo juvante, in primo hoc pugilatu tuum adversarium superaveris, nolito teipsum tanquam vas quoddam ignominiosum projicere. Ex quo enim rebus terrenis remisisti nuntium, jam honorem apud Christum tibi conciliasti ; sed magnopere cura et provide, ut virum tuæ vitæ tutissimum ducem reperias, probe edoctum conducere eos qui ad Deum pergunt, plenum virtutibus, ejus quæ in Deum est dilectionis testimonium habentem ex suis ipsius operibus, divinarum Scripturarum gnarum, animo sedato præditum, pecuniarum non amantem, a negotiis alienum, quietum, Deo acceptum, diligentem pauperes, non iracundum, injuriarum immemorem, ad eorum qui ipsum adeunt ædificationem multum laborantem, vanæ gloriæ non cupidum, non superbum, nullis assentationibus flectendum, non obnoxium mutationi, nihil Deo præferentem. Et, si quempiam hujusmodi nanciscare, omnem tuam voluntatem exspuens, et foras rejiciens, huic te ipsum trade, ut quasi vas sincerum inveniaris, qui scilicet eas quæ in te infunduntur virtutes ad laudem et gloriam tuam serves. Etenim si quidpiam ex iis vitiis quibus antea deditus eras, in teipso reliqueris, tunc bonis quæ in te fuerant immissa, in vappam transmutatis, tanquam vas quoddam nulli usui aptum foras projicere.

3. Hoc secundum est luctamen, quod cum salutis nostræ hoste ineundum est. Documenta enim magistrorum bonorum, bona sunt : malorum autem, mala sunt omnino. Cum enim nobis persuadere non potuerit malus ille adversarius noster, ut in mundi tumultu et exitio permaneremus, **205** suadere conatur, ne vitæ accuratæ dediti simus, neve permittamus nos viro, qui omnia nostra peccata ob oculos nobis ponat, corrigatque : sed ut nos credamus cuipiam honoris amore insanienti, suæque erga suos convictores indulgentiæ obtentu sua ipsius vitia commendanti : ut cum ita nos latenter innumeris vitiis rursus addixerit, nostris ipsis peccati vinculis nos obstringat. Quod si viro te dedas

A Ὀλίψιων, καὶ ἀνδρείως πρόσειθι τῇ συγκλήτῳ τῶν μοναχῶν· καὶ ἐν μὲν τῇ ἀρχῇ τῆς ἀποταγῆς σου ἀνδρίζου, μὴ καθελκυσθῆναι ὑπὸ τῆς προσπαθείας τῶν κατὰ σάρκα συγγενῶν, τῇ ἀνταλλαγῇ τῶν θνητῶν πρὸς τὰ ἀθάνατα (71) ἐνισχυόμενος· ἡνίκα δὲ τῶν προσόντων σοι πραγμάτων ποιῇ τὴν ἀπόθεσιν, ἕσο ἀκαμπής, προπέμπειν αὐτὰ εἰς οὐρανοὺς πληροφορούμενος, τοῖς μὲν κόλποις τῶν πτωχῶν ἐναποκρύπτων αὐτά, παρὰ δὲ Θεῷ (72) εὑρίσκων σὺν πολλῇ τῇ προσθήκῃ. Φίλων δὲ καὶ συνήθων διασπώμενος, μὴ γενοῦ περιθλιβής, Χριστῷ συναπτόμενος τῷ ὑπὲρ σοῦ σταυρωθέντι· οὗ τί ἂν λογιστέον ἡμῖν φιλικώτερον ; Ἡνίκα δὲ συνεργίᾳ Θεοῦ τὴν πρώτην ταύτην πυγμὴν νικήσῃς τὸν σὸν ἐχθρὸν, μὴ ῥίψῃς σεαυτὸν ὥσπερ τι τῶν ἀτίμων σκευῶν, Ἤδη γὰρ τῇ B ἀποταγῇ τῶν γηΐνων πραγμάτων τετίμηκας σεαυτὸν παρὰ Χριστῷ· ἀλλ' ἐν πολλῇ φροντίδι καὶ περινοίᾳ ποίησαι εὑρεῖν ἄνδρα πρόοδον τῆς σῆς πολιτείας ἁπλανῆ, καλῶς ἐπιστάμενον ὁδηγεῖν τοὺς πρὸς Θεὸν πορευομένους, κομῶντα ταῖς ἀρεταῖς ἐκ τῶν οἰκείων ἔργων τὴν μαρτυρίαν ἔχοντα τῆς πρὸς Θεὸν ἀγάπης, γνῶσιν ἔχοντα τῶν θείων Γραφῶν· ἀπερίσπαστον, ἀφιλάργυρον, ἀπράγμονα, ἡσύχιον, θεοφιλῆ, φιλόπτωχον, ἀόργητον, ἀμνησίκακον, πολὺν εἰς οἰκοδομὴν τῶν ἐγγιζόντων αὐτῷ, ἀκενόδοξον, ἀνυπερήφανον, ἀκολάκευτον, ἀπερίτρεπτον, μηδὲν προτιμῶντα τοῦ Θεοῦ Καὶ εἰ εὕροις (73) τοιοῦτον, ἔκδος σεαυτὸν αὐτῷ, ἅπαν θέλημα σὸν ἀποπτύσας καὶ ἔξω ῥίψας, ἵνα εὑρεθῇς ὡς καθαρὸν ἀγγεῖον, τὰ ἐν σοὶ βαλλόμενα ἀγαθὰ διατηρῶν πρὸς ἔπαινόν σου καὶ C δόξαν. Εἰ γάρ τι ἐγκαταλίπῃς ἑαυτῷ τῶν προϋπαρξάντων ἐν σοὶ παθῶν, εἰς ὀξίνην μεταποιήσας τὰ ἐμβεβλημένα ἐν σοὶ ἀγαθὰ, ἔξω βληθήσῃ, ὥσπερ τι τῶν ἀχρήστων σκευῶν (74).

3. Αὕτη δευτέρα πάλη πρὸς τὸν ἀνταγωνιστὴν τῆς σωτηρίας ἡμῶν. Ἀγαθῶν γὰρ διδασκάλων ἀγαθὰ τὰ μαθήματα (75)· πάντως που καὶ κακῶν κακά. Ὅταν γὰρ μὴ ἰσχύσῃ ὁ πονηρὸς ἡμῶν ἀντίπαλος πεῖσαι ἡμᾶς ἐναπομεῖναι τῇ τοῦ κόσμου συγχύσει καὶ ἀπωλείᾳ, σπεύδει πεῖσαι μὴ ἀκριβεῖ βίῳ ἑαυτοὺς ἐκδοῦναι (76) ᾧ ἀνδρὶ πάντα ἡμῶν τὰ ἁμαρτήματα D ὑπ' ὄψιν ἄγοντι καὶ διορθουμένῳ, ἀλλά τινι τῶν δοξομανούντων καὶ τὰ οἰκεῖα πάθη προφάσει συγκαταβάσεως τῆς πρὸς τοὺς συζῶντας συνιστῶντι, ἵνα, οὕτως ἀσυμφανῶς (77) πάλιν μυριοπαθεῖς ἡμᾶς ποιήσας, ὑπὸ τὰ οἰκεῖα δεσμὰ τῆς ἁμαρτίας ἡμᾶς καταστήσῃ. Εἰ δὲ ἐκδῷς σεαυτὸν πολυαρίτῳ ἀνδρὶ, γενήσῃ κληρονόμος τῶν ἐν αὐτῷ ἀγαθῶν, μακαριστό-

(71) Iidem mss. πρὸς τὸ ἀθάνατον.

(72) Editio Paris. τῷ Θεῷ. Articulus et in nostris tribus mss. et in editione Veneta desideratur. Haud longe duo mss. μὴ γίνου.

(73) Codex unus καὶ εἰ εὕρῃς. Nec ita multo post Reg. primus πρὸς ἔπαινόν σοι. Statim Regii primus et tertius ἐγκαταλίπῃς ἐν σεαυτῷ· et ita quoque legitur in margine editionis Venetæ.

(74) Regii primus et tertius ὥσπερ τι τῶν ἀχρήστων σκευῶν, *uti vas quoddam inutile*. At Reg. secundus et editi τῶν ἀτίμων σκευῶν, *ut vas ignominiosum*. Utraque scriptura satis placet.

(75) Regii primus et tertius ἀγαθὰ τὰ διδάγματα.

(76) Antiqui duo libri ἑαυτοὺς ἐπιδοῦναι.

(77) Editi et Reg. tertius οὕτως ἀσυμφώνως *inconcinne*. Alii duo mss. Regii ἀσυμφανῶς, *latenter*, melius, ut mihi videtur. Aliquanto infra duo mss. μακαριστός τε παρά.

τατός τε παρὰ Θεῷ καὶ ἀνθρώποις. Εἰ δὲ φειδοῖ τοῦ σώματος ζητοίης πρὸς τὰ ἐν σοὶ πάθη συγκαταβατικὸν διδάσκαλον, ἢ μᾶλλον εἰπεῖν, συγκαταπίπτοντά σοι, μάτην ὑπέστης τὸν τῆς ἀποταξίας ἆθλον, ἐμπαθεῖ βίῳ ἑαυτὸν ἐκδεδωκὼς, τυφλῷ ὁδηγῷ χρησάμενος, καὶ ἐπὶ βόθυνον προβιβαζόμενος. Ἐὰν γὰρ τυφλὸς τυφλὸν ὁδηγῇ, ἀμφότεροι εἰς βόθυνον ἐμπεσοῦνται (78). Ἀρκετὸν γὰρ τῷ μαθητῇ γενέσθαι κατὰ τὸν διδάσκαλον αὐτοῦ. Θεοῦ ἡ φωνὴ, καὶ οὐ διασφαλήσεται. Ἀθλητικῷ νόμῳ δεῖ σε πολιτεύεσθαι, εἰ δὲ μὴ, οὐ στεφανοῦσθαι (79), καθὼς εἶπεν ὁ Ἀπόστολος· Καὶ ἐὰν ἀθλῇ τις, οὐ στεφανοῦται, ἐὰν μὴ νομίμως ἀθλήσῃ.

A multis virtutibus instructo, bonorum ejus efficieris hæres, erisque apud Deum et apud homines beatissimus: sin autem ob corporis curam exquiras magistrum una tecum ad tua vitia descendentem, aut ut rectius loquar, una tecum corruentem, frustra renuntiationis certamen subiisti, qui te ipse vitæ vitiosis affectibus obnoxiæ mancipaveris, cæcoque ductore usus, teipsum in foveam dederis præcipitem. *Si enim cæcus cæco dux fuerit, ambo in foveam cadent*[75]. *Sufficit enim discipulo ut sit sicut magister ejus*[76]. Sunt Dei verba, nec unquam excident. Vita tua ex lege athletica est instituenda, sin minus, non coronabere, uti dixit Apostolus: *Et si quis certet, non coronatur, nisi legitime certaverit*[77].

4. Εἰ τοίνυν εὑρῇς Θεοῦ χάριτι (πάντως γὰρ ζητήσας εὑρήσεις) ἀγαθῶν ἔργων διδάσκαλον, τήρησον παρ' ἑαυτῷ, μηδὲν παρὰ γνώμην αὐτοῦ διαπράττεσθαι. Ἅπαν γὰρ τὸ ἔξωθεν αὐτοῦ γινόμενον κλοπή τίς ἐστι καὶ ἱεροσυλία πρὸς θάνατον ἄγουσα (80), οὐ πρὸς ὠφέλειαν, κἂν δοκῇ σοι ἀγαθὸν εἶναι. Εἰ γὰρ ἀγαθὸν, τίνος ἕνεκεν λάθρα, καὶ μὴ ἐν τῷ φανερῷ γίνεται; Ἐρώτησον τὸν λογισμόν σου τὸν λῃστεύειν σε διὰ τῶν δεξιῶν μηχανώμενον· διὰ γὰρ (81) τῶν ἀγαθῶν δήθεν παρακουσμάτων τὰς ἀριστεράς σοι πράξεις παρασκευάζει. Μὴ θέλε διορθοῦν ἐπᾴσμους τῶν θηριοδήκτων, ἄπειρος (82) ὢν τοῦ ἐπᾴδειν, μήπως, ἐπισπασάμενος τοὺς ὄφεις, καὶ περιδραχθεὶς ὑπ' αὐτῶν, εἶτα ἀδυνάτως ἔχων πρὸς τὴν ἀντίστασιν, ἀσυγγνώστως ἀναλωθῇς ὑπ' αὐτῶν. Μὴ ἐπιρρίδου εὐγενίᾳ σαρκὸς, καὶ τιμὴν ἐπιζήτει· Σαρκικὸς γὰρ οὐ δέχεται τὰ τοῦ Πνεύματος. Μὴ πιρασθῇς τι τῶν ἐν συνηθείᾳ τῆς ἀληθείας παραχαράξαι, καὶ τῇ (83) οἰκείᾳ χαυνότητι ὑποσκελίζειν μὲν τοὺς ἀγωνιζομένους, ἑαυτῷ δὲ φόρτον ἁμαρτημάτων ἐπισωρεύειν, μὴ ἐν στρωμνῇ ἁπαλωτέρᾳ, μὴ ἐν ἐνδύμασιν, ἢ ὑποδήμασιν, ἢ ἑτέρῳ τινὶ σχήματι, ἢ ἐν βρωμάτων παραλλαγῇ, ἢ τραπέζῃ ὑπὲρ τὸν τῆς (84) ἀποταγῆς σου χρόνον, ἢ ἐν στάσει, ἢ ἐν καθέδρᾳ, ἢ ἐν ἐργοχείρῳ ἀναπαυτικωτέρῳ, ἢ καθαριωτέρῳ. Ταῦτα γὰρ πάντα, οὐ μόνον ὑπάρχοντά σοι, ἀλλὰ καὶ ἐπιζητούμενα, οὐκ ἀγαθὴν ἔξουσιν ἔκβασιν. Καὶ γὰρ εἰ μὴ ἐν τάχει ἐπιγνωκὼς διαβολικὴν εἶναι τὴν μεθοδείαν ἐκκόψεις (85) ἐκ τῆς σῆς καρδίας, ἐκπτωσίν σοι τῆς ἐν Χριστῷ πολιτείας κατασκευάζουσιν. Ἀλλὰ θέ-

4. Si igitur Dei auxilio repereris (prorsus autem si quæras, reperies) bonorum operum doctorem, observa apud teipsum, ut nihil præter ejus sententiam peragas. Quidquid enim sine ipso efficitur, furtum est et sacrilegium, quod mortem infert, non utilitatem, tametsi tibi videtur esse bonum. Etenim si bonum est, cur fit clanculum, non in aperto? Interroga animum tuum, te ad prædandum industrie provocantem: siquidem dum bonis non obtemperas, te ad sinistras actiones instruit. Noli eorum qui a bestiis morsi sunt, incantamenta emendare, si non calleas incantandi artem, ne forte posteaquam serpentes attraxeris, ab eisque implicatus fueris, nec possis deinde ipsis resistere, immisericorditer ab eis absumare. Ne innitare carnis nobilitati, neque honorem exquiras: *Qui enim carnalis est, non capit ea quæ sunt Spiritus*[78]. Ne tentes quidpiam eorum quæ ex consuetudine vera habentur, adulterare, neque per tuam mollitiem pugnantes decipere, in te vero peccatorum onus congerere, non in strato molliore, non in vestimentis, aut calceamentis, aut in alio ullo habitu, aut in ciborum varietate, aut in mensa quæ instruatur contra atque permittit tuæ renuntiationis tempus, non stando, non sedendo, non manuum operi remissiori et elegantiori incumbendo. Hæc enim omnia non solum si adsunt tibi, sed etiam si requiruntur, non bonum habebunt exitum. Nam nisi **206** celeriter diabolicas esse insidias noveris, easque excideris ex corde tuo, te ab ea vivendi ra-

[75] **Matth. xv, 14.** [76] **Matth. x, 25.** [77] **II Tim. II, 5.** [78] **I Cor. II, 14.**

(78) **Reg.** primus εἰς βόθυνον πεσοῦνται. Aliquanto post idem codex διδάσκαλον, αὐτὴ Θεοῦ φωνῇ. **Reg. tertius** ἡ φωνή. Editi et Reg. tertius διδάσκαλον αὐτοῦ, Θεοῦ φωνῇ. Hoc ipso in loco Reg. primus διασφάλλεται.

(79) **Editio Ven. et tres mss.** οὐ στεφανοῦσαι. **Editio Paris.** στεφανοῦσθαι.

(80) **Antiqui tres libri** θάνατον ἄγον. **Utraque editio** ἄγουσα.

(81) **Addidi ex antiquis duobus libris voculam** γάρ. **Statim editio Paris.** πράξεις παρασκευαζόμενον. **Editio Ven. et tres mss.** παρασκευζει.

(82) **Editio Paris.** διορθοῦν ἐπᾴσμους τῶν θηρίων ἄπειρος. **Editio Ven.** in contextu διορθοῦν ἐπαίσμους θηριοδήκτων ἄπειρος, nec secus legitur in Reg. tertio. Eadem editio Ven. et Reg. tertius in margine διορθοῦν ἐπᾴσμους θηριοδήκτων ἄπειρος. Reg. primus ἐπᾴσμους ὀφιοδήκτων, *incantamenta eorum, qui a serpentibus morsi sunt.* Ibidem liber Maz. et editio Ven. in contextu τοῦ ἐπαίζειν.

(83) **Regii primus et tertius** παραχαράξαι, τῇ.... ὑποσκελίζων.... ἐπισωρεύων.

(84) **Regii primus et tertius** παρὰ τὸν τῆς, etc., *ultra quam sinit*, etc., sensu non ita multum dissimili.

(85) **Reg. tertius et editio Ven.** in contextu εἶναι παιδαγωγίαν ἐκκόψεις. Ibidem duo mss. ἐκ τῆς καρδίας σου.

tione quæ in Christo instituta est, deturbabunt. Verum ubi in animum tuum induxeris te esse omnium hominum ignominiosissimum, peccatoremque maximum, ac peregrinum et erronem; teque ex misericordia ab iis qui ante te nuntium sæculo remisere, receptum esse: stude omnium esse ultimus et omnium servus. Hæc enim tibi afferent honorem et gloriam veram, non illa. Aures habe apertas ad obediendum, manus vero paratas ad ea quæ audivisti explenda. Sit tibi os taciturnum, et cor circumspectum. Ne vaces vanis sermonibus: sed esto prudens et intelligens ad sacras et salutares Scripturas auscultandas. Fabulæ mundanæ si audientur, sint tibi gustatu acerbæ: contra, sermones sanctorum virorum sint tibi ceufavi mellis. Festina eos imitari, qui se ante in moribus emendandis exercuere: et ne exspectes, dum singula doceare. Contende ut pervenias ad majores virtutes, et minores non negligas. Nullum parvipendas vitium, etsi id quod patratur, minus sit quam ut ullum scandalum pariat: imo vero citius emenda per pœnitentiam, quamvis multi multa admittant delicta et parva et majora, nec tamen pœnitentiam agant. Ne sis alienorum peccatorum judex. Habent enim judicem justum, *Qui reddet unicuique secundum opera ejus*[79]. Tu quod tuum est tene, et pro virili onus tuum leve reddas. Qui enim aggravat suum onus, ipse et portabit illud. Salus pœnitentia est: dementia vero mors est pœnitentiæ.

5. Subducito te a vanis hominibus: at vero quam plurimum te Deo ostende. In publicum prodire, quantum in te est, penitus refugias, ac cordis tui effusiones devita. Egressus es enim e cella tua? Deseruisti continentiam; oculos conjecisti in mundum, in mulierem meretricem incidisti, quæ cum et aures tuas illicibus verbis, et oculos tuos vultus pulchritudine, atque delicatis escis gustum incantaverit, te veluti hamo pertrahet ad seipsam. Deinde tuis membris implicata, teque in sinum suum recipiens, tuum istud firmum servandæ continentiæ desiderium emollit, et ita demum te a recta et sancta vivendi ratione sensim submotum in

[79] Rom. II, 6.

μενος ἐν σεαυτῷ πάντων ἀνθρώπων εἶναι ἀτιμότερον καὶ ἁμαρτωλότερον, ξένον τε καὶ ἀλήτην, καὶ κατ' οἶκτον παρειλημμένον (86) ὑπὸ τῶν πρὸ σοῦ ἀποταξαμένων σπεῦδε πάντων εἶναι ἔσχατος, καὶ πάντων δοῦλος. Ταῦτα γάρ σοι οἴσει τιμὴν καὶ δόξαν ἀληθινὴν, οὐκ ἐκεῖνα (87). Ὦτα ἔχων ἠνεῳγμένα πρὸς ὑπακοήν, καὶ χεῖρας ἑτοίμους πρὸς ἐκπλήρωσιν τοῦ ἠκουσμένου, στόμα ἔχε σιγηρόν, καὶ καρδίαν περίβλεπτον. Ἔσο ἀργὸς περὶ ἀργολογίαν, συντόνως δὲ καὶ ἐπιστήμων πρὸς τὰς σωτηριώδεις τῶν θείων Γραφῶν ἀκροάσεις (88). Ἥτω σοι πικρὰ γεῦσις ἡ τῶν κοσμικῶν διηγημάτων ἀκρόασις, κηρία δὲ μέλιτος τὰ τῶν ὁσίων ἀνδρῶν διηγήματα. Πρὸς τὴν μίμησιν σπεῦδε τῶν προασκησάντων ἐν τοῖς ἤθεσι, καὶ μὴ ἐκδέχου διδάσκεσθαι ἕκαστον. Ταῖς μείζοσι τῶν ἀρετῶν ἐπεκτείνεσθαι ἀγωνίζου, καὶ τῶν ἐλαττόνων μὴ ἀμέλει. Σφάλματος μὴ περιφρόνει, κἂν μικρότερον παντὸς σκανδάλου ᾖ (89) τὸ γινόμενον. Ἀλλὰ σπεῦδε μᾶλλον πρὸς τὴν διὰ μετανοίας ἐπανόρθωσιν· κἂν πολλοὶ πολλὰ σφάλλωνται μικρά τε καὶ μείζονα, καὶ μένωσιν ἀμετανόητοι. Μὴ γίνου ἀλλοτρίων πταισμάτων δικαστής. Ἔχουσι γὰρ κριτὴν δίκαιον, Ὃς ἀποδώσει ἑκάστῳ κατὰ τὰ ἔργα αὐτοῦ. Σὺ τὸ σὸν κράτει, καὶ κοῦφον ποίει, ὅση σοι δύναμις, τὸ σεαυτοῦ φορτίον. Ὁ γὰρ βαρύνων τὸν φόρτον αὐτοῦ, αὐτὸς καὶ βαστάσει αὐτόν. Μετάνοια σωτηρία· ἄνοια (90) δὲ, μετανοίας θάνατος.

5. Κρύπτε σεαυτὸν ἀπὸ τῶν εἰκαιοτέρων ἀνθρώπων· φανερὸν δὲ σεαυτὸν, ὡς τὰ πολλὰ, τῷ Θεῷ. Πᾶσαν προβλεψιν παραιτοῦ, ὅσον ἐστὶν ἐν σοὶ, φεύγων τὰς τῆς καρδίας σου (91) διαχύσεις. Ἐξῆλθες γάρ σου τῆς κέλλης; Ἀπέλιπες τὴν ἐγκράτειαν· ἐνέκυψας τῷ κόσμῳ· συνέτυχες πόρνῃ γυναικὶ, ἢ σου καταγοητεύσασα, τοῖς μὲν ἐρεθιστικοῖς λόγοις (92) τὰς ἀκοὰς τῇ δὲ τοῦ προσώπου περικαλλείᾳ τὰς ὄψεις, λίχνοις δὲ τοῖς ἐδέσμασι τὰς γεύσεις, ὥσπερ ἀγκίστρῳ, ἕλξει πρὸς ἑαυτήν· εἶτα περιπλακεῖσά σου τοῖς μέλεσι, καὶ ἐνστερνισαμένη ἑαυτῇ (93), καταμαλάσσει σου τὸ σταθερὸν τῆς πρὸς τὴν ἐγκράτειαν ἐπιθυμίας· ὕστερον δὲ τὸ ἥμερον ὑφελκύσασά σε τῆς

(86) Regii duo mss. εἶναι ἀτιμότερος καὶ ἁμαρτωλότερος, ξένος τε καὶ ἀλήτης, καὶ κατ' οἶκτον παρειλημμένος. Editi et unus ms. ut in contextu, nisi quod pro κατ' οἶκτον corrupte habent κατ' οἰκτρόν. Editio Ven. in margine κατ' οἶκον, *in domo*.

(87) Codex Combef. et editio Ven. in contextu ἀληθινὴν, οὐ κενὴν, *verum, non vanum honorem afferent*. Lectio optima. Alii duo mss. et editio Paris. ita ut edidimus: quæ scriptura addita quoque fuit in margine editionis Venetæ. Ibidem mss. tres et editio Paris. ὦτα ἔχων. Editio Paris. ἔχε. Hoc ipso in loco duo mss. ἀνεῳγμένα.

(88) Reg. primus σωτηριώδεις τῶν Γραφῶν ἀναγνώστεις, *ad legendas salutares Scripturas*.

(89) Utraque editio et codex Combef. κἂν μικρότερον παντὸς κνωδάλου ᾖ· quod ita verterat vetus interpres, *Esto, quavis illud* [erratum] *tenuissima bestiola minutius sit*. Regii primus et tertius uti in contextu. Ex hoc exemplo, ut ex aliis multis, perspici potest, sententias pulcherrimas tenui ac exigua vocis alicujus mutatione sæpe corrumpi,

(90) Ubi et in editis et in mss. legitur ἄγνοια, *dementia*, non valde admodum dubito quin legendum sit ἄγνοια, *ignoratio vero pœnitentiæ mors est*. Statim Reg. primus ἀπὸ τῶν οἰκειοτέρων, *a necessariis, a propinquis*. Codex Combef. et Reg. tertius et editi εἰκαιοτέρων.

(91) Addidimus voculam σου ex codicibus duobus.

(92) Antiqui duo libri ἐρεθιστικοῖς ῥήμασι. Statim Regii primus et tertius τῇ δὲ τοῦ προσώπου περιεργίᾳ, *vultu diligenter ornato*. Utraque editio et Reg. unus ita ut in contextu videre cuique licet.

(93) Utraque editio καὶ ἐνστηθισαμένη ἐν ἑαυτῇ. Reg. tertius καὶ ἐνστηθισαμένη σε. Reg. primus καὶ ἐνστερνισαμένη ἐν ἑαυτῇ, non ut Combefisius legit, ἐνστερνίσασα ἑαυτῇ. Alter Reg. περιστηθισαμένη, καταμ.

κατ' ἀρετὴν πολιτείας (94) ἐν ἑαυτῇ διαφθείρει. Εἰ δέ που καὶ βοηθούμενος ὑπὸ τοῦ Θεοῦ διαδρᾶναι δυνηθῇς τὰ ταύτης δίκτυα, ἐπανῆκες μὲν τῇ κέλλῃ, ἀλλ' οὐχ ὁ αὐτός· πάρετος δέ τις καὶ νενοσηκώς, καὶ πρὸς ἅπαν ἔργον τῶν ἀρετῶν δυσάρεστος, πολλῷ δὲ χρόνῳ ἐπανελθεῖν εἰς τὴν οἰκείαν ἕξιν δυνάμενος. Στενοχωρήσει γάρ σε τοῖς λογισμοῖς ἡ πρὸς ἑκάτερον βίον ἐπιθυμία· καὶ πολλῷ καμάτῳ δυνήσῃ δοῦναι τῇ ψυχῇ τὰ νικητήρια. Εἰ τοίνυν συμβῇ σε κατὰ περίστασίν τινα ἐκδημῆσαι τῆς κέλλης, περιτεθωρακισμένος (95) τὸν φόβον τοῦ Θεοῦ, καὶ ἐνιδρυσάμενος τῇ χειρὶ τὴν ἀγάπην τοῦ Χριστοῦ, καταπαλαίσας πάσῃ ἐγκρατείᾳ τὰς τῶν ἡδονῶν προσβολάς, αὐτίκα τῆς χρείας γενομένης (96), ἀποπήδησον, μὼ ἐγχρονίσας, ἀλλ' ὀξεῖ τῷ πτερῷ χρησάμενος πρὸς τὴν ἐπάνοδον, ὥσπερ τις ἄκακος περιστερὰ, πρὸς τὴν ἐκπέμψασάν σε κιβωτὸν αὐτομολήσας; ἐν στόματι φέρων τὰ ἐλέη Χριστοῦ· οὕτω τε πείθων τοὺς λογισμοὺς (97) τοὺς ἔνδον ἄβατον εἶναι τὴν ἐπὶ παντὸς ἑτέρου τόπου σωτηριώδη ἀνάπαυσιν. Νέος ὢν εἴτε τὴν σάρκα εἴτε τὸ φρόνημα, φεῦγε τὴν συνδιαγωγὴν τῶν ὁμηλίκων, καὶ ἀποδίδρασκε ἀπ' αὐτῶν, ὡς ἀπὸ φλογός. Πολλοὺς γὰρ ἐμπρήσας δι' αὐτῶν ὁ ἐχθρὸς τῷ αἰωνίῳ πυρὶ παρέδωκε, πνευματικῇ δῆθεν ἀγάπῃ εἰς τὸ τῶν πενταπολιτῶν μυσαρὸν βάραθρον ἐγκαταστρέψας αὐτούς. Καὶ τοὺς ἐν τῷ πελάγει καὶ παντὶ ἀνέμῳ καὶ κλύδωνι διασωθέντας, εἶδω τῶν λιμένων ἀμεριμνοῦντας, σὺν αὐτάνδρῳ τῷ σκάφει τῷ βυθῷ παρέδωκεν (98). Ἐν καθέδρᾳ πρὸ πολλοῦ καθίσθητι ἀπ' αὐτοῦ. Ἐν ἀνακλίσει ὕπνου μὴ γειτνιαζέτω σὸν τὰ ἐνδύματα τοῖς ἐκείνου· μᾶλλον δὲ κέχρησο γέροντι μεσίτῃ. Ἡνίκα δέ σοι διαλέγεται, ἢ ἀντιπρόσωπος ψάλλει, κάτω νεύων ἀντίφθεγξαί αὐτῷ, μήπως, τῇ εἰς τὰ πρόσωπα ἐνατενίσει σπέρμα ἐπιθυμίας ὑπὸ τοῦ ἐπισπορέως ἐχθροῦ δεξάμενος (99), δράγματα φθορᾶς καὶ ἀπωλείας καρποφορήσῃς. Ἐν οἴκῳ ἢ ἐν τόπῳ, οὗ οὐκ ἔστιν ὁ βλέπων τὰ ἔργα ὑμῶν, μὴ εὑρεθῇς μετ' αὐτοῦ, πρόφασει μελέτης θείων λογίων, ἢ ἑτέρας (1) ὁποιασοῦν καὶ ἀναγκαιοτάτης χρείας. Οὐδὲν γὰρ ἀναγκαιότερον ψυχῆς, ὑπὲρ ἧς Χριστὸς ἀπέθανεν. Μὴ πίστευε δολουργῷ λογισμῷ ὑποτιθεμένῳ σοι τὸ ἀσκανδάλιστόν εἶναι· αὐτὸ τοῦτο σκάνδαλον εἶναι πληροφορούμενος πολλῇ τῇ πείρᾳ τῶν πεπτωκότων προφανῆ σοι ταῦτα παρασχόμενον (2).

A selpsa corrumpit. Quod si forte, Deo auxiliante, retia ejus effugere valeas, redibis quidem ad cellam, sed non idem, fractus potius et languidus, isque, qui omnem virtutis actionem ægre feras, quique nonnisi multo tempore ad tuum ipsius habitum reverti possis. Etenim te tuæ cogitationes ad angustias adducent ob utriusque vitæ desiderium, et non nisi multo labore victoriam animæ parere poteris. Itaque si necessitate quapiam urgente contigerit te e cella egredi, tunc Dei timore ceu **207** thorace circummunitus, insertia in manum charitate Christi, oppugnastisque per omnem continentiam incursibus voluptatum, simul ut negotium absolveris, statim revertere, non immorans, sed ad reditum velocibus alis usus, ut tanquam innocens quædam columba, ad arcam unde emissus fuisti, confugiens, ferens in ore misericordiam Christi, sicque internis cogitationibus persuade, te requiem salutarem in nullo alio loco invenire posse. Juvenis es sive corpore, sive animo: æqualium tuorum consuetudinem declina, ab iisque velut a flamma aufuge. Hostis enim multos quos per ipsos incenderat, æterno igni tradidit, atque spiritualis dilectionis specie illos in horrendum illud quinque civitatum barathrum dejecit: et qui in pelago ab omni vento et tempestate servati fuerant incolumes, eos in portu desidentes una cum navi vectoribusque in profundum submergit. In sedili procul a cœvo sede. Cum recubas ad somnum capiendum, indumenta tua non sint vicina illius indumentis; imo potius semen intermedium adhibe. Quando vero tecum loquitur, aut ex adverso psallit, responde ei vultu humi defixo, ne forte oculis in vultus conjectis, a satore inimico libidinis semen suscipias, ac corruptionis et interitus manipulos metas. In domo aut in loco, ubi nemo est qui videat opera vestra, ne meditandorum divinorum eloquiorum aut alterius cujuscunque rei vel maxime necessariæ obtentu, cum ipso inveniare: nihil enim magis necessarium est quam anima pro qua Christus mortuus est. Subdolæ isti cogitationi quæ rem offendiculo vacare submanet, fidem ne adhibeas: sed ob multam experientiam eorum qui lapsi sunt, quique hæc tibi clara et manifesta reddunt, penitus tibi persuadeas idipsum offendiculum esse.

(94) Regii primus et tertius τὴν κατ' ἀρετὴν πολιτείαν, *piam ac sanctam vivendi rationem per setipsum corrumpit*. Editi et codex Combef. ut in contextu, melius. Statim duo mss. εἰ δέ που. Vocula που in utraque editione deerat.

(95) Regii primus et tertius ἐκβῆναι τῆς κέλλης, περιθωρακισμένος.

(96) Editio Paris. χρείας γενομένης. Editio Ven. et tres mss. καὶ τῆς χρείας γενόμενος· ubi fortasse legendum est καὶ ἀπὸ τῆς χρείας, *solutus negotio*. Ibidem editio Paris. μὴ ἐγχρονίσας. Editio Ven. et tres mss. ἐγχρονίσῃς. Hoc ipso in loco utraque editio ὀξὺ τῷ. At mss. ὀξεῖ τῷ.

(98) Antiqui duo libri τοὺς ἔνδον λογισμούς. Mox iidem mss. τὴν διαγωγήν.

(98) Utraque editio τῷ βυθῷ παραδίδωκεν. Veteres tres libri τῷ βυθῷ παραδοῦναι δεδύνηται, *submergere potuit*. Statim Reg. primus ἀπ' αὐτῶν... ἐνδύματα τοῖς ἐκείνων. Illud, ἀπ' αὐτοῦ, accipi debet de æquali et cœvo.

(99) Utraque editio ὑπὸ τοῦ ἐχθροῦ καὶ τῶν κακῶν ἐπισπορέως, *ab inimico et a malorum satore*. Veteres duo libri ὑπὸ τοῦ ἐχθροῦ ἐπισπορέως. Allus ὑπὸ τοῦ ἐπισπορέως ἐχθροῦ, *a satore inimico*. Et quidem qui libidinis semen spargit, vere inimicus est. Aliquanto post duo mss. ἐν ᾧ.

(1) Sic Regii primus et tertius. Editio Paris. ἢ προφάσει μελέτης... ἢ προφάσει ἑτέρας. Ibidem iidem mss. καὶ ἀναγκαίας. Nec ita multa post codex Combef. et alii duo cum editione Ven. ἀναγκαιότερον ψυχῆς. Editio Paris. ψυχῇ.

(3) Sic Reg. tertius, et ita quoque habet Reg. primus emendatus: quo in codice ante emendationem, ut conjicere licet, legebatur παρασχομένῳ.

6. Crede meis verbis, quæ ex corde in fratres benevolo prodeunt. Accede ad senes qui facilem ad se aditum non præbent: qui proverbiorum quidem sententiis juvenes ad virtutem cohortantur, nec tamen facile lædunt: *Omni custodia serva cor tuum* [80]. Etenim uti aurum indesinenter diu noctuque observatur a furibus, atque præter exspectationem et te inscio subripitur; cave ne te primi parentis peccato seductum in errorem impellat adversarius, teque cito ex voluptatis paradiso expellat. Qui enim Adamum per escæ furtum vita spoliavit, speraveratque fore, ut Jesum supplantaret, is tibi quoque multo magis hanc primam malorum causam propinare non verebitur, venenum efficax id esse non nescius. Nam gulæ vitium non in escarum copia, **208** sed in appetitione et in modico gustatu, vim suam exserere solet. Ergo si brevis alicujus gustatus appetitio potuit subjicere te ingluviei vitio, tibi nullo negotio interitum afferet. Quemadmodum enim aquæ scaturigo in multos ductus divisa facit, ut omnis locus his ductibus circumjacens virescat: ita et gulæ vitium si se in cor tuum effuderit, ipsum irrigatis omnibus tuis sensibus, qui sunt nequitiæ quasi silva in te consita, animam tuam ferarum habitaculum efficiet. Ego enim vidi multos, qui vitiis mancipati redierunt ad sanitatem: sed ex omnibus ne unum quidem, qui occulte manducaret, aut gulosus esset, emendatum vidi; imo vero aut vitæ continentis institutum deserunt, atque in mundo corrumpuntur, aut inter continentes occultari conantur, et diaboli fiunt commilitones per voluptatem. Hi enim mendaces sunt, multis juramentis obnoxii, perjuri, contentiosi, ad referiendum parati, clamosi, et qui negent se comedisse, illiberales, molles, queruli, scrutatores, et qui tenebris gaudeant, omneque vitæ piæ ac sanctæ institutum ultro oppugnent. Etenim, ut gulæ vitium contegant, in malorum incidunt multitudinem: qui quidem specie tenus inter electos, at reipsa inter reprobos numerantur.

7. Ingluvies morti tradidit Adamum, atque per ventris voluptatem mundo exitium intulit [81]. Irridetur Noe, Cham devotus est [82], primogeniti jura amittit Esau [83], atque cum Chananæis affinitatem contrahit [84]. Lot filiarum maritus fit [85], ipse sui ipsius gener et socer, pater vir, et avus pater utrinque naturæ terminos afficiens contumelia. Hæc etiam Israelem impulit ad adorandum simula-

6. Πίστευε τοῖς ἐμοῖς λόγοις ἐκ φιλαδέλφου καρδίας προφερομένοις. Πρόστρεχε γέρουσι (3) δυσεντεύκτοις, οἵτινες λόγοις μὲν παροιμιῶν ἀλείφουσι τοὺς νέους πρὸς τὰς ἐναρέτους πράξεις, βλάπτουσι δὲ προσώπῳ οὐδαμῶς. Πάσῃ φυλακῇ τήρει σὴν καρδίαν. Ὥσπερ γὰρ χρυσὸς κατασκοπεῖται μὲν ἀδιαλείπτως ὑπὸ τῶν κλεπτῶν ἐν νυκτὶ καὶ ἐν ἡμέρᾳ, ἁρπάζεται δὲ ἀπροσδοκήτως, καὶ οὐ γινώσκεις· ὅρα μή σε πλανήσῃ ὁ ἐχθρὸς τῇ τοῦ προπάτορος ἁμαρτίᾳ, καὶ τὸ τάχος σε ἐκβάλῃ τοῦ παραδείσου τῆς τρυφῆς. Ὁ γὰρ τὸν Ἀδὰμ τῇ τῆς βρώσεως κλοπῇ ὑφελκύσας τῆς ζωῆς, προσδοκήσας τε καὶ (4) Ἰησοῦν ὑποσκελίζειν, οὐκ ἐντραπήσεται πολλῷ μᾶλλον καὶ σοὶ κεράσαι τὸ πρῶτον αἴτιον τῶν κακῶν, ἰσχυρὸν δηλητήριον τοῦτο γινώσκων. Τὸ γὰρ τῆς γαστριμαργίας πάθος οὐκ ἐν πληθει βρωμάτων τὴν ἰδίαν ἰσχὺν ἐπιδείκνυσθαι πέφυκεν, ἀλλ' ἐν ἐπιθυμίᾳ καὶ μικρᾷ γεύσει (5). Εἰ τοίνυν ἐπιθυμία βραχείας τινὸς γεύσεως ἰσχύσει σε ὑποβάλλειν τῷ τῆς γαστριμαργίας πάθει, ἀκαιμάτως σε τῷ θανάτῳ παραδώσει. Ὥσπερ γὰρ φύσις τις (6) ὕδατος πολλοῖς ὀλκοῖς προσδιαιρουμένη πάντα τὸν περὶ τοὺς ὀλκοὺς τόπον θάλλειν παρασκευάζει· οὕτω καὶ τὸ τῆς γαστριμαργίας πάθος, εἰ ἀναδοθῇ σου τῇ καρδίᾳ, πάσας σου τὰς αἰσθήσεις ποτίζον, ὕλην κακίας ἐν σοὶ καταφυτεῦσαν, θηρίων κατοικητήριον τὴν σὴν ψυχὴν καταστήσει. Πολλοὺς γὰρ ἐγὼ πάθεσι κρατηθέντας εἶδον ἐν ὑγείᾳ γενομένους, ἕνα δὲ ἐκ πάντων λαθροφάγον, ἢ γαστρίμαργον οὐκ εἶδον, ἀλλ' ἢ ἀπορραγέντας τοῦ ἐγκρατοῦς βίου, καὶ τῷ κόσμῳ διαφθαρέντας, ἢ τοῖς ἐγκρατέσιν ἐναποκρύπτεσθαι πειρωμένους, καὶ τῷ διαβόλῳ τῇ ἡδυπαθείᾳ συνασπιζομένους. Ψεῦσται γάρ εἰσιν οὗτοι πολύορκοι, ἐπίορκοι, ἀντιστάται, ἀντιπλῆκται (7), ὠμοφάγοι, ἀρνησίφαγοι, ἀνελεύθεροι, ἀβροδίαιτοι, μεμψίμοιροι, ἐρευνηταὶ, σκοτεινοχαρεῖς, πάσης τῆς ἐναρέτου πολιτείας ἀντεργάται ἑκούσιοι. Ἵνα γὰρ τὸ τῆς γαστριμαργίας πάθος σκεπάσωσι, τῷ ἐσμῷ τῶν κακῶν περιπίπτουσιν· οἵτινες τῷ μὲν σχήματι εἰσὶν ἐν τοῖς σωζομένοις, τοῖς δὲ πράγμασιν ἐν τοῖς κατακεκριμένοις (8).

7. Αὕτη τὸν Ἀδὰμ θανάτῳ παρέδωκε, καὶ τῷ κόσμῳ συντέλειαν ἐπήγαγε διὰ τὴν τῆς γαστρὸς ἡδονήν. Νῶε γελᾶται, Χὰμ (9) κεκατήραται, Ἡσαὺ τῶν πρωτοτοκίων ἐκπίπτει, καὶ τοῖς Χαναναίοις ἐπιγαμβρεύεται, Λὼτ θυγατρόγαμος γίνεται, γαμβρὸς ἑαυτοῦ καὶ πενθερός· ὁ πατὴρ ἀνὴρ, καὶ ὁ πάππος πατὴρ, ἑκατέρωθεν τοὺς ὅρους τῆς φύσεως ἐνυβρίζων. Αὕτη καὶ τὸν Ἰσραὴλ εἰδώλου προσκυνητὴν ἐποίησε (10), καὶ

[80] Prov. IV, 23. [81] Gen. III, 6. [82] Gen. IX, 21, 25. [83] Gen. XXV, 33. [84] Gen. XXXVI, 2. [85] Gen. XIX, 35.

Editio Paris. et editio Ven. in margine πολλῇ τε τῇ πείρᾳ τῶν πεπτωκότων προφανῆ σοι ταῦτα φαινέσθωσαν, *et per multam experientiam eorum qui lapsi sunt, manifesta fiant isthæc tibi.*

(3) Antiqui duo libri καρδίας προσφερομένοις. Ibidem tres mss. πρόστρεχε γέρουσι. Editi πρόσεχε, *attende.*

(4) Editi et Reg. tertius προσδοκήσας τε καί. Alii duo mss. προσδοκήσας τε καί.

(5) Regii primus et tertius ἀλλ' ἐν ἐπιθυμίᾳ βραχείας τινὸς γεύσεως. Εἰ γὰρ σε ἰσχύσει καταβαλεῖν, *sed in brevis cujusdam saporis appetitione. Etenim si*, etc.

(6) Vox τις ex antiquis duobus libris addita est.

(7) Editio utraque ἀντίπληκται. Reg. tertius ἀντιπλῆκται.

(8) Antiqui duo libri τοῖς δὲ πράγμασι κατακεκριμένοι.

(9) Utraque editio et Reg. tertius καὶ Χάμ. Vocula καί in duobus mss. deest.

(10) Reg. primus προσκυνητὴν πεποίηται. Reg. tertius πεποίηκε.

τούτων τὰ κῶλα ἐν τῇ ἐρήμῳ πεσεῖν παρεσκεύασεν. Αὕτη καὶ τινα τῶν προφητῶν, ἐπὶ ἐλέγχῳ ἀνοσιουργοῦ βασιλέως ἀπὸ Θεοῦ ἀποσταλέντα, ἀγρίου θηρὸς βορὰν πεποίηκε· καὶ ὃν οὐκ ἴσχυσεν Ἱεροβοὰμ ὁ βασιλεὺς σὺν πάσῃ τῇ βασιλικῇ δυνάμει ἀμύνασθαι, τῇ τῆς γαστρὸς ἀπάτῃ ληφθείς, ἐλεεινὸν θάνατον ἀποφέρεται, Δανιὴλ δὲ ὁ ἐπιθυμιῶν ἀνὴρ, κρατήσας γαστρός, βασιλείας Χαλδαίων κατεκυρίευσεν, εἰδώλων καθαιρέτης γενόμενος, καὶ δράκοντος ἀναιρέτης, λεόντων παιδαγωγὸς, ἐνανθρωπήσεως Θεοῦ προαγορευτὴς, καὶ μυστηρίων ἀποκρύφων ἐξηγητής. Γαστρὸς ἡδονῆς ἀνώτεροι φανέντες οἱ τρεῖς ἅγιοι παῖδες, ὀργῆς βασιλικῆς ὑπερεφρόνησαν, καὶ τῆς φοβερᾶς ἐκείνης καμίνου τῆς καιομένης, ἣν ἴσχυσεν ἀνάψαι Ναβουχοδονόσορ ὁ βασιλεὺς, ἀπτοητὶ κατετόλμησαν. Εἰκόνα χρυσῆν θεοποιουμένην ἀργὴν ἀπέδειξαν· καὶ τὴν ἐν πολλῷ χρόνῳ κατασκευασθεῖσαν ὑπὸ τοῦ Σατανᾶ ἐφ' ὕβρει τῆς τοῦ Θεοῦ δόξης, λάφυρα λαβόντες, τῷ ἰδίῳ Δεσπότῃ προσενηνόχασιν (11). Αὐτὸν τὸν ἔχθιστον βασιλέα, καὶ ἅπαν τὸ κατὰ τοῦ Θεοῦ στρατόπεδον σὺν πάσῃ (12) τῇ κτίσει ὑμνῳδεῖν τὸν Θεὸν παρεσκεύασαν. Καὶ, ἵνα πάντα συνελὼν εἴπω, εἰ κρατήσεις γαστρὸς, οἰκήσεις τὸν παράδεισον· εἰ δὲ οὐ κρατήσεις, γέγονας θανάτου παρανάλωμα.

crum, eorumque cadavera in deserto prostravit [86]. Hæc et quemdam prophetam qui a Deo ad objurgandum impium regem fuerat missus, feræ bestiæ pabulum efficit: et quem Jeroboam rex cum omni regia potestate ulcisci non poterat, is ventris suadela captus, miserandam mortem recipit [87]. Daniel vero desideriorum vir [88], subacto et domito ventre, potitus est regno Chaldæorum [89], idolum evertit [90], draconem interemit [91], frenavit leones [92], prænuntiavit Dei incarnationem [93], atque mysteria abstrusa interpretatus est [94]. Sancti tres pueri qui ventris voluptate superiores extitere, ira regis contempta, in fornacem hanc horrendam et ardentem Nabuchodonosoris regis jussu succensam intrepidi descendere ausi sunt [95]. Statuam illam quæ pro Deo habebatur, vanam esse ac inertem ostenderunt: et quæ multo tempore a Satana constructa fuerat ad Dei gloriam injuria afficiendam, eam ceu spolium accipientes, eamdem suo Domino attulerunt. Hi fuere auctores, ut ipse infensissimux rex et exercitus omnis, quem adversus Deum instruxerat, Deum cum omni creatura hymnis celebrarent [96], Et, ut brevi omnia dicam, si ventrem edomas, habitabis paradisum: sed si non edomas. a morte absumeris.

8. Γενοῦ πιστὸς (13) θησαυρὸς τῶν ἀρετῶν, καὶ ἔχε κλεῖδα τὴν τοῦ πνευματικοῦ σου πατρὸς γλῶσσαν. Αὕτη σου ἀνοιγέτω τὸ στόμα πρὸς μετάληψιν ἄρτου, καὶ αὕτη ἀποκλειέτω. Μὴ παραδέξῃ σύμβουλον τὸν ὄφιν, ἀντὶ καλῆς συμβουλίας (13*) συλαγωγῆσαί σε θέλοντα. Μέχρι γεύσεως γλώσσης φυλάττου λαθροφαγίας ἁμαρτίαν. Εἰ γὰρ σε ἐν μικρῷ τρέψαι ἰσχύσει, ἔβαλέ σε τῇ πάλῃ, καὶ συνέχει σε τοῖς δεσμοῖς. Μὴ ὑπέχε τὰ ὦτά σου παντὶ λαλοῦντι, καὶ μὴ ἀποκρίνου παντὶ ἀδολεσχοῦντι, ἐν ὁμιλίαις τῷ σκοπῷ τῆς ἀσκήσεως μὴ συμβαινούσαις (14). Ἀγαθῶν διδαγμάτων γίνου ἀκροατὴς, καὶ τῇ τούτων μελέτῃ συντήρει σὴν καρδίαν. Φύλαττέ σου τὰ ὦτα ἀπὸ κοσμικῶν διηγημάτων, μή πως ῥαντίσματι βορβόρου τὴν ψυχήν σου σπιλώσῃς. Μὴ κάμνε ἀνακροᾶσθαι τὰ παρ' ἑτέρων λαλούμενα, μηδὲ βάλλε κεφαλήν σου ἐν μέσῳ τῶν ὁμιλούντων· ἵνα μὴ καὶ σὺ μυκτηρισθῇς, καὶ αὐτοὺς καταλάλους ποιήσῃς. Μὴ ἔσο περίεργος, μηδὲ πάντα βλέπειν θέλε, ἵνα μὴ ἰχῶρας παθῶν (15) τῇ διανοίᾳ σου κατάσχῃς. Χρειωδῶς ὅρα,

8. Sis fidus virtutum thesaurus, tuique spiritualis **209** patris lingua ceu clavi utere. Hæc aperiat os tuum ad assumendum panem, hæc et ipsum claudat. Ne admittas consiliarium serpentem, qui boni consili loco prædam te abducere cupit. Vita clandestinæ comesturæ peccatum vel usque ad linguæ gustum Etenim si in modico evertere te potuerit, lucta te superabit, teque vinculis constringet. Ne præbeas tuas aures quibusvis garrientibus, neve respondeas cuilibet nugatori in iis colloquiis, quæ piæ exercitationis instituto minime conveniant. Auditor fias documentorum bonorum, et horum meditatione serva cor tuum. Avertas a mnndanis sermonibus tuas aures, ne forte cœni respersione animam cummacules tuam. Ne cures audire aliorum verba, neque caput tuum in medium colloquentium immittas: ne et tu irridearis, et ipsos obtrectatores efficias. Ne sis curiosus, neque omnia intueri velis, ut ne vitiorum saniem in

[86] Num. XIV, 37. [87] III Reg. XIII, 24. [88] Dan. IX, 23 : X, 11-19. [89] Dan. V, 29. [90] Dan. XIV, 21. [91] ibid. 26. [92] Dan. VI, 22. [93] Dan. IX, 24 sqq. [94] Dan. VII, VIII, et passim. [95] Dan, III, 21. [96] ibid. 94 sqq.

(11) Statua illa, quam tres pueri dicuntur proprio Domino restituisse, est anima regis, quem, ut ibidem legimus, ad Deum celebrandum laudibus adduxerunt. Quare cum statua illa dicitur *multo tempore a Satana constructa*, ἐν πολλῷ χρόνῳ κατασκευασθεῖσαν, manifestus est error, nec difficile est perspicere legendum esse κατασχιεθεῖσαν, *quæ multo tempore a Satana detenta fuerat.* MARAN.

(12) Reg. primus et tertius αὐτόν τε τὸν ἐχθρὸν βασιλέα καὶ ἅπαντα τὰ κατὰ τοῦ Θεοῦ στρατόπεδα πάσῃ.

(13) Veteres duo libri γίνου πιστός.

(13*) Sic Reg. primus et tertius. Codex Combef. et editio Ven. ἀντικλείδῳ συμβουλίᾳ συλαγωγῆσαί σε θέλοντα μέχρι γλώσσης γεύσεως, φυλάττου, *qui vel in ipso linguæ gustu per consilium clavi adversum diripere te ac spoliare vult.* Editio Paris. ἀντὶ κλειδὸς συμβουλίᾳ, etc., ut in editione Veneta.

(14) Utraque editio et Reg. secundus ἐν ὁμιλίαις τῷ σκοπῷ τῆς ἀσκήσεώς σου ἐμποδίζειν συμβαινούσαις. Regii primus et tertius simpliciter τῆς ἀσκήσεως μὴ συμβαινούσαις. Nec ita multo infra editio Ven. et unus Codex μήπου ῥαντίσματι. Alii duo mss. μήπως. Editio Paris. μήπω.

(15) Nostri tres libri ἵνα μὴ χώρας παθῶν. Utraque editio ἰχῶρας. Aliquando post duo mss. ἐπὶ μείζονός σου μὴ προπετεύσῃ. Utraque editio ἐπὶ μείζονι. Legebatur corrupte in duabus his editionibus προοπετεύσει.

animum tuum introducas. Utiliter vide, utiliter audi, utiliter loquere, utiliter responde. Coram natu majore sedere ne temere audeas. Quod si id facere jubearis, eamdem atque ille sedem neque occupes, sed huc atque illuc circumspiciens, sellam inferiorem invenire conaris, ut te Deus ob humilitatem gloria afficiat. Interrogatus responde decenti ac humili voce: si non interrogaris, tace. Dum alius interrogatur, cohibe os tuum, ne lingua tua excurrens, et a procaci corde impulsa, quempiam vitam asceticam accurate excolentem offendat, teque in criminum vincula conjiciat. Cum autem sedes, non superpones alteri cruri alterum crus tuum: siquidem istud facere, animi parum attenti atque aliud agentis indicium est. Si sermonem habes cum aliquo qui te sit inferior, aut etiam ab eo aliquid interrogaris, segniter negligenterque non respondebis, quasi fratrem ad Dei contumeliam contemnas. Ait enim Proverbium: *Qui ignominia afficit pauperem, irritat eum qui fecit ipsum* [97]. Sermo ad consolandum et ad exhortandum aptus præeat reliquis tuis verbis, qui tuam in proximam charitatem confirmet. Ponatur et medius, qui dissimilis non sit, nec sit dispar quoque, qui in fine colloquii habetur, idque cum hilari vultu, ut ei qui tecum colloquitur, lætitiam impertiat. In omnibus quæ præclare a proximo tuo geruntur, lætare, Deoque da gloriam: quandoquidem ejus recte facta tua sunt, sicut et tua illius. Primos accubitus et primas sedes in congressibus devita, ultimumque locum sectare, ut potius audias: *Amice ascende* [98]. Sinistra tua se in mensa non inordinate gerat, neque adversus dextram sibi arroget auctoritatem. Imo potius iners sit et otiosa: sin minus, dexteræ subserviat: Quotiescunque ad preces vocaris, succinat os tuum, operique divino **210** in extremam usque precationem, ratus te inde non sine magno detrimento recessurum. Etenim si cum cibum capis ad tuum corpus sustentandum, avelli vix potes a mensa, nisi prius vitæ necessariis plene satisfeceris, nec facile quidem id facturus sis absque ingenti necessitate; quanto magis spiritualibus epulis debes adesse, tuumque animum precatione corroborare? Quantum enim differt cœlum a terra, et cœlestia a terrestribus: tantum a corpore anima differt.

9. Anima cœli est imago, in qua videlicet inhabitat Dominus: caro vero constat e terra, quæ ab hominibus mortalibus, et a brutis animalibus incolitur. Quare corporis necessitates ad precum horas accommoda, sisque paratus non ei cogitationi obedire, que te ab opere divino avellat. Is enim dæmonibus mos est, videlicet eoquæ causæ nomine

A χρειωδῶς ἔχουσι, χρειωδῶς λάλει, χρειωδῶς ἀποκρίνου. Ἐπὶ μείζονί σου μὴ προπετεύσῃ καθίσαι. Εἰ δὲ καὶ προτραπῇς, μὴ γίνου συγκάθεδρος, ἀλλὰ περιβλεψάμενος ὧδε κἀκεῖσε, σπεῦσον εὑρέσθαι ὑποβαίνουσαν καθέδραν, ἵνα σε δοξάσῃ ὁ Θεὸς τῇ ταπεινώσει. Ἐρωτώμενος, ἀποκρίνου πρεπούσῃ φωνῇ καὶ ταπεινῇ· μὴ ἐρωτώμενος, ἡσυχίαν ἄγε. Ἑτέρου ἐρωτωμένου, σφίγγε τὸ στόμα σου, μὴ, ἐκ προπετοῦς καρδίας συνωθουμένη ἡ γλῶσσά σου διαῤῥᾶσα πλήξῃ τινὰ τῶν ἀκριβούντων τὴν ἄσκησιν, καὶ ὑπὸ τὰ δεσμὰ τῶν ἐγκλημάτων σε καταστήσῃ. Καθεζόμενος δὲ, οὐκ ἐπιτρέψεις (16) τῷ ἑτέρῳ ποδὶ τὸ σκέλος σου· ἀπροσεξίας γὰρ τοῦτο, καὶ μετεωριζομένης ψυχῆς. Διαλεγόμενος τῷ ἐλαχιστοτέρῳ σου, ἢ καὶ ἐρωτώμενός τι παρ' αὐτοῦ, οὐ ποιήσεις ῥᾳθύμως τὰς ἀποκρίσεις, B ὑπερφρονῶν τοῦ ἀδελφοῦ ἐπὶ ὕβρει Θεοῦ. Ὁ γὰρ ἀτιμάζων πένητα παροξύνει τὸν ποιήσαντα αὐτόν, φησὶν ἡ Παροιμία. Προπηδάτω ὁ τῆς παρακλήσεως λόγος τῶν λοιπῶν σου ῥημάτων, κυρῶν σου τὴν τοῦ πλησίον ἀγάπην. Τιθέσθω καὶ μέσος, καὶ πληρέστατος τῆς διαλέξεως, ἐν φαιδρῷ τῷ προσώπῳ, ἵνα ὦς εὐφροσύνην τῷ σοι διαλεγομένῳ. Ἐν παντὶ κατορθώματι τοῦ πλησίον στυ εὐφραινου, καὶ δόξαζε τὸν Θεόν· σά γὰρ εἰσι τὰ ἐκείνου, κατορθώματα, ὡς καὶ τὰ σὰ ἐκείνου. Τὰς πρωτοκλισίας καὶ τὰς πρωτοκαθεδρίας ἐν ταῖς συνελεύσεσι παραιτοῦ· τὸν δὲ ἔσχατον (17) τόπον μεταδίωκε, ἵνα ἀκούσῃς μᾶλλον· Φίλε, προσανάβηθι· Ἐπὶ τραπέζης μὴ ἀτακτείτω ἡ χείρ σου ἡ ἀριστερὰ, μηδὲ καταυθεντείτω τῆς δεξιᾶς. Ἀργείτω δὲ μᾶλλον· εἰ δὲ μὴ, κἂν ὑπουργείτω τῇ δεξιᾷ. Ἐν πάσῃ προσευχῇ σου προσκλήσει ὑπηχείτω (18) τὸ στόμα σου, καὶ μέχρις ἐσχάτης προσευχῆς παράμενε τῷ κανόνι, μεγάλην ζημίαν ἡγούμενος τὴν ἀπόλειψιν. Εἰ γὰρ σιτούμενος διὰ τὴν τῆς σαρκός σου σύστασιν δυσαποσπάστως ἔχεις πρὸς τὴν τράπεζαν πρὸ τῆς κατὰ χρείαν συμπληρώσεως, καὶ οὐκ ἂν ῥᾳδίως τοῦτο ποιήσεις (19) ἄνευ πολλῆς ἀνάγκης· πόσῳ δεῖ μᾶλλον τῇ πνευματικῇ σε τροφῇ παραμένειν, καὶ τῇ προσευχῇ ἐνισχύειν τὴν σεαυτοῦ ψυχήν; Ὅσον γὰρ διαφέρει ὁ οὐρανὸς ἀπὸ τῆς γῆς, καὶ τὰ ἐν οὐρανῷ τῶν ἐν γῇ, τοσοῦτον διαφέρει ψυχὴ σώματος.

9. Ψυχὴ οὐρανοῦ μίμημα· ἐν αὐτῇ γὰρ κατοικεῖ D ὁ Κύριος· σὰρξ δὲ ἐκ γῆς ὑπάρχει, ἐν ᾗ κατοικοῦσι θνητοὶ ἄνθρωποι καὶ ἄλογα ζῶα. Τοίνυν συμμέτρει πρὸς τὰς ὥρας τῶν προσευχῶν τὰς χρείας τοῦ σώματος, καὶ ἕτοιμος γίνου μὴ ὑπακούειν λογισμῷ ἀποσκῶντι σε τοῦ κανόνος. Ἔθος γὰρ τοῖς δαίμοσι κατὰ τὰς ὥρας τῶν προσευχῶν, προφάσει δῆθεν εὐλόγου

[97] Prov. XVII, 5. [98] Luc. XIV, 10.

(16) Codex Maz. οὐκ ἐπιστρέψεις. Haud longe Regii duo ἢ καὶ ἐπερωτώμενος.

(17) Antiqui duo libri τὸν δὲ ἔσχατον. Vocula δέ in editis desideratur.

(18) Editio Ven. et codex Combef. πάσης προσευχῆς σου προσκλήσει ὑφηγείτω. Editio Paris. ὑφηγείτω, haud emendate. At Regii primus et tertius ut in contextu.

(19) Antiqui duo libri ποιήσῃς. Utraque editio ποιήσεις.

αἰτίας (20), ἐπείγειν ἡμᾶς πρὸς ὑποχώρησιν, ἵνα ἀπαγάγωσιν ἡμᾶς εὐλογοφανῶς τῆς σωτηριώδους εὐχῆς. Μὴ εἴπῃς προφασιζόμενος, Οἴμοι τὴν κεφαλήν. οἴμοι τὴν κοιλίαν, ὀδύνης ἀνυπάρκτου ἀδήλους μάρτυρας προεισχόμενος, καὶ ἀναπαύσεως χάριν ἐνδιδοὺς τῇ αὐτονιᾳ τῆς ἀγρυπνίας. Ἀλλὰ μᾶλλον (21) ἔχε κρυπτὰς προστυχὰς, ἃς βλέπει ὁ Θεὸς ἐν τῷ κρυπτῷ, καὶ ἀποδώσει σοι ἐν τῷ φανερῷ. Ἔχε παρεμπόρευμα πολιτείας ἀρίστης, ἵνα εὕρῃς πλοῦτον ἀπόκρυφον ἐν ἡμέρᾳ ἀνάγκης. Ἐν ταῖς ἐφημερίαις τῆς διακονίας σου σὺν τῷ κόπῳ τοῦ σώματος ἔχε καὶ παρακλητικὸν λόγον πρὸς ἀλάπτησιν τῶν διακονουμένων, ἵνα γένηται εὐπρόσδεκτος ἡ διακονία σου ἅλατι ἀρτυμένη. Μὴ ἰάσῃς τὰ ἐπιβάλλοντά σοι ἔργα ἕτερον ποιῆσαι, ἵνα μὴ καὶ ὁ μισθὸς, ἀρθεὶς ἀπὸ σοῦ, ἑτέρῳ δοθῇ, καὶ ἐν τῷ σῷ πλούτῳ ἄλλος δοξασθῇ, σοῦ τα- B πεινουμένου. Ποίει τὰ ἔργα τῆς διακονίας σου εὔσχημα καὶ ἐπιμελῆ, ὡς τῷ Χριστῷ διακονῶν. Ἐπικατάρατος γάρ, φησὶ, πᾶς ὁ ποιῶν (22) τὰ ἔργα Κυρίου ἀμελῶς. Φοβοῦ τὴν ἐκ περιττοῦ καὶ περιφρονήσεως παράχρησιν, κἂν εὐτελῆ δοκῇ εἶναι τὰ ἐν χερσί σου διακονήματα, ὡς Θεοῦ ἐποπτεύοντος. Μέγα τὸ τῆς διακονίας ἔργον, καὶ βασιλείας οὐρανῶν πρόξενον. Σαγήνη γάρ ἐστι τῶν ἀρετῶν, πάσας τὰς ἐντολὰς τοῦ Θεοῦ ἐν ἑαυτῇ φέρουσα· καὶ πρώτον μὲν πάντων τὴν πανάρετον ταπείνωσιν, ἐπιφερομένην τὸν (23) ἐσμὸν τῶν ἀγαθῶν· ἔπειτα τὸ, Ἐπείνασα, καὶ ἐδώκατέ μοι φαγεῖν· ἐδίψησα, καὶ ἐποτίσατέ μι· ξένος, καὶ ἀσθενὴς, καὶ ἐν φυλακῇ, καὶ διηκονήσατέ μοι. Καὶ μάλιστα ὅταν τὸ χρεωστούμενον ἐκτελῇται (24) ἐν ταπεινῷ τῷ φρονήματι, ἐπάρσεως C χωρὶς, ὀργῆς τε καὶ γογγυσμοῦ. Γίνου ζηλωτὴς τῶν ὀρθῶς βιούντων, καὶ τούτων τὰς πράξεις ἔγγραφε τῇ σῇ καρδίᾳ. Εὔχου γενέσθαι τῶν ὀλίγων. Σπάνιον γὰρ τὸ ἀγαθόν· διὸ καὶ ὀλίγοι εἰσὶν οἱ εἰσερχόμενοι εἰς τὴν βασιλείαν τῶν οὐρανῶν. Μὴ πάντας λογίζου σώζεσθαι τοὺς ἐν τῇ κέλλῃ, φαύλους τε καὶ χρηστούς (25). Οὐ γὰρ οὕτως ἔχει. Πολλοὶ γὰρ προσέρχονται τῷ ἐναρέτῳ βίῳ, ὀλίγοι δὲ τὸν ζυγὸν αὐτοῦ καταδέχονται. Βιαστῶν γάρ ἐστιν ἡ βασιλεία τῶν οὐρανῶν, καὶ βιασταὶ ἁρπάζουσιν αὐτήν. Εὐαγγελικὸς ὁ λόγος· Βίαν ἐκάλεσε τὴν τοῦ σώματος κατατόνησιν, ἣν ὑπομένουσιν ἑκουσίως οἱ τοῦ Χριστοῦ μαθηταὶ ἐν τῇ ἀρνήσει τῶν οἰκείων θελημάτων καὶ τῆς ἀναπαύσεως τῆς τοῦ σώματος. φυλακὴ δὲ πασῶν τῶν ἐντολῶν τοῦ Χριστοῦ. Εἰ τοίνυν βούλει ἁρπάσαι D τὴν βασιλείαν τοῦ Θεοῦ, γενοῦ βιαστής· ὑπόζευξόν σου τὸν αὐχένα τῷ ζυγῷ τῆς δουλείας τοῦ Χριστοῦ.

atque simulatione per precum horas nos ad recedendum instigare, ut specioso quodam obtentu a salutari precatione nos abducant. Ne dixeris simulatione usus : heu caput meum ! heu ventrem meum ! obscuros commentitii doloris testes adhibens, atque quiescendi causa vigiliarum vigorem infringens [99]. Imo potius vaca occultis precibus, quas in occulto videns Deus, te in aperto remunerabitur. Habe superabundantem quæstum per optimam vivendi rationem, ut divitias reconditas in necessitatis die reperias. Occurrentibus ministerii tui vicibus, verba hortativa et consolatoria cum corporis labore conjunge ad commonstrandum erga eos quibus inservis amorem tuum, ut ministerium tuum fiat gratum, utpote quod sale conditum sit [1], Opera tibi incumbentia ab alio confici nequaquam sinas, ne merces quoque erepta tibi, alteri tribuatur, teque humiliato, alter divitiis tuis sibi gloriam comparet. Decenter et sedulo tanquam Christo inserviens imple tui ministerii munia. *Maledictus enim*, inquit, *omnis qui facit opera Domini negligenter* [2]. Time, velut Deo spectante, abusum ex nimietate et contemptu proficiscentem, etiam si ministeria quæ tibi in manibus tuis sunt, vilia esse videantur. Magnum est servitii opus, et per illud acquiritur cælorum regnum. Est enim virtutum sagena, eum in seipsa omnia Dei præcepta ferat. Et primum quidem omnium complectitur humilitatem, quæ parens est virtutis omnis, copiamque affert bonorum : tum est illud, *Esurivi, et dedistis mihi manducare : sitivi, et dedistis mihi bibere : hospes eram, et infirmus, et in carcere, et ministrastis mihi* [3]. Et maxime cum officia debita in animo humili citra elationem iramque et murmurationem præstantur. Æmulator esto eorum qui recte vivunt, atque ipsorum actiones in tuo corde inscribe. Opta esse ex paucorum numero. Nam rarum est 211 bonum ; ob idque pauci sunt qui ingrediantur in regnum cœlorum. Cave putes eos omnes fieri salvos, qui in cella degunt, tum malos, tum bonos. Non enim res ita se habet. Multi quidem accedunt ad sanctum ac pium vitæ genus : sed pauci ejus jugum subeunt. Violentorum enim est regnum cœlorum, et violenti rapiunt illud [4]. Verba hæc Evangelii sunt. Violentiam appellavit corporis afflictationem, quam suapte sponte sustinent discipuli Christi, dum suam ipsorum voluntatem corporisque quietem rejiciunt, ac omnia

[99] Matth. VI, 18. [1] Coloss. IV, 6. [2] Jerem. XLVIII, 10. [3] Matth. XXV, 35, 36. [4] Matth. XI, 12.

(20) Utraque editio et Reg. tertius εὐλογοποιοῦ αἰτίας. Alii duo mss. εὐλογου αἰτίας. Mox duo mss. ἵνα ἀπάγωσιν.

(21) Editio utraque et Reg. tertius ἀγρυπνίας, οὐχὶ ἀλλὰ καὶ μᾶλλον. Alii duo mss. ἀγρυπνίας, ἀλλὰ μᾶλλον, recte. Nec ita multo post ii quos modo dixi libri ἔχει καὶ παρακλητικόν. Conjunctio καί deest in vulgatis.

(22) Antiqui duo libri γὰρ, φησὶν, ὁ ποιῶν.

(23) Reg. primus ἐπιφερομένη τόν. Hoc ipso in loco, ubi et in editis et in antiquis duobus libris legitur ἔπειτα τό, ait Combefisius legendum fortasse, ἕπεται τό, *sequitur, comes est*, beata scilicet retributio : quam conjecturam sibi aut uni, aut perpaucis placituram puto. Mox mss. duo καὶ ἐδίψησα.

(24) Editi ἐκτελεῖται. Veteres duo libri ἐκτελῆται.

(25) Codex Combef. καὶ χρηστούς, *et bonos et malos*. Alii duo mss. et utraque editio καὶ ἀχρήστους. Ibidem Reg. tertius Πολλοὶ μὲν γάρ.

Christi præcepta servant. Igitur si vis rapere Dei regnum, efficiare violentus, cervicem tuam jugo servitutis Christi submitte. Jugum ejus constringe circa collum tuum, id tuam cervicem premat, fac idem reddas tenue ac leve per laborem virtutis, in jejuniis, in vigiliis, in obedientia, in silentio, in psalmodiis, in precationibus, in lacrymis, in manuum opere, in toleranda afflictione omni, quæ tibi tum ex dæmonibus, tum ex hominibus accedit.

A Σφίγξον τὴν ζεύγλην (26) περὶ τὸν τράχηλόν σου· θλιβέτω αὐτὸς τὸν σὸν αὐχένα· λέπτυνον αὐτὸν τῷ πόνῳ τῶν ἀρετῶν, ἐν νηστείαις, ἐν ἀγρυπνίαις, ἐν ὑποταγῇ, ἐν ἡσυχίᾳ, ἐν ψαλμῳδίαις, ἐν προσευχαῖς, ἐν δάκρυσιν, ἐν χειρεργίᾳ, ἐν ὑπομονῇ πάσης θλίψεως ἐπερχομένης σοι ἔκ τε δαιμόνων καὶ ἀνθρώπων.

10. Ne tibi temporis progressu persuadeat superba aliqua cogitatio, ut de laboribus remittas, ne forte si ad exitus fores nudus virtutibus deprehensus fueris, extra regni portas inveniare. Ne efferat te cleri gradus: sed potius humiliet. Nam animæ profectus, humilitatis profectus est: defectus vero et ignominia ex animi elatione gignitur. B Quanto ad majores sacerdotii gradus appropinquare te contigerit, tantum humilia te ipse, filiorum Aaron veritus exemplum. Cognitio pietatis, cognitio est humilitatis atque mansuetudinis. Humilitas æmulatio est Christi: elatio autem et audacia atque impudentia æmulatio est diaboli. Christum æmulare, non antichristum: Deum, non Dei adversarium: Dominum, non servum: misericordem, non immisericordem: humanum, non inhumanum: eos qui sunt thalami nuptialis, non eos qui tenebrarum. Ne ambias fratribus imperare, ne alienorum peccatorum onera collo tuo imponas. Expende cujusque diei opus, idque cum opere diei præteriti confer, et ita demum melior fieri stude. Profice in virtutibus, ut prope accedas ad angelos. C Permane in cella non per dies, non per menses, sed per multorum annorum circuitus, laudans Dominum tuum noctu diuque, Cherubim exemplo atque imitatione. Si sic incœperis, sicque desieris, tum demum aroto itinere per breve exercitationis tuæ tempus confecto, in paradisum cum Dei auxilio ingrediere, in splendore lampadis animæ, cum Christo gaudens in sæcula sæculorum. Amen.

10. Μή σε πεισάτω τῷ χρόνῳ ἐνδοῦναι τοῖς πόνοις λογισμὸς ὑψηλόφρων, ἵνα μή που, πρὸς ταῖς θύραις τῆς ἐξόδου γυμνὸς ἀρετῶν καταληφθείς, ἔξω τῶν πυλῶν τῆς βασιλείας εὑρεθῇς. Μή σε βαθμὸς κλήρου ἐπαιρέτω, ἀλλὰ μᾶλλον ταπεινούτω. Προκοπὴ γὰρ ψυχῆς, προκοπὴ ταπεινώσεως· ὑστέρησις δὲ καὶ ἀτιμία, ἐξ ὑψηλοφροσύνης τίκτεται. Ὅσον ἐγγίζειν σε τῶν ἱερατικῶν βαθμῶν τοῖς μείζοσι συμβαίη, τοσοῦτον ταπείνου σεαυτόν, δεδοικὼς τὸ ὑπόδειγμα τῶν υἱῶν Ἀαρών. Ἐπίγνωσις θεοσεβείας, ἐπίγνωσις ταπεινώσεως καὶ πραότητος. Ταπείνωσις, Χριστοῦ μίμησις (27)· ἔπαρσις δὲ καὶ παῤῥησία καὶ ἀναίδεια, τοῦ διαβόλου μίμημα. Γίνου μιμητὴς Χριστοῦ, καὶ μὴ ἀντιχρίστου· Θεοῦ, καὶ μὴ ἀντιθέου· Δεσπότου, καὶ μὴ δραπέτου· ἐλεήμονος, καὶ μὴ ἀνηλεοῦς· φιλανθρώπου, καὶ μὴ μισανθρώπου· τῶν τοῦ νυμφῶνος, καὶ μὴ τῶν τοῦ σκότους. Μὴ σπεύσῃς κελεῦσαι (28) ἀδελφότητι, ἵνα μὴ ἐπιθήσεις ἀλλοτρίους φόρτους ἁμαρτημάτων ἐπὶ σῷ τραχήλῳ. Ἑκάστης ἡμέρας ἐργασίαν ἐπισκεπτόμενος, σύμβαλε τῇ πρὸ αὐτῆς, καὶ σπεῦδε πρὸς τὴν βελτίωσιν. Πρόκοπτε ταῖς ἀρεταῖς, ἵνα ἐγγὺς γένῃ τῶν ἀγγέλων. Ἐγχρόνιζε τῇ κέλλῃ οὐχ ἡμέρας οὐδὲ μῆνας, ἀλλὰ πολλῶν ἐτῶν περιόδους ἀνυμνῶν σου τὸν Δεσπότην ἐν νυκτὶ καὶ ἐν ἡμέρᾳ, μιμούμενος τὰ χερουβίμ. Ἂν οὕτως ἄρξῃ, οὕτω δὲ καὶ τελέσῃς, τὴν τεθλιμμένην ὁδεύσας ὁδὸν ἐν τῷ βραχεῖ σου χρόνῳ τῆς ἀσκήσεως, Θεοῦ χάριτι εἰσελεύσῃ εἰς τὸν παράδεισον ἐν φαιδρότητι λαμπάδος (29) τῆς ψυχῆς, Χριστῷ συναγαλλόμενος εἰς τοὺς αἰῶνας τῶν αἰώνων. Ἀμήν.

---

## SERMO EJUSDEM DE ASCETICA DISCIPLINA, *quomodo monachum ornari oporteat.*

1. Oportet monachum in primis nihil in vita possidere. Rursus eum oportet corporis solitudinem, habitus modestiam, vocem moderatam, sermonem ordinatum habere, de cibo et potu tranquillum esse et quietum, silentio comedere, **212** coram senioribus tacere, audire coram sapientioribus, æquales amare, consilium charitate condi-

## ΤΟΥ ΑΥΤΟΥ ΛΟΓΟΣ ΠΕΡΙ ΑΣΚΗΣΕΩΣ, πῶς δεῖ κοσμεῖσθαι τὸν μοναχόν.

1. Δεῖ τὸν μοναχὸν πρὸ πάντων ἀκτήμονα βίον κεκτῆσθαι· σώματος ἐρημίαν (30), καὶ κοσμιότητα σχήματος, φωνὴν σύμμετρον, καὶ λόγον εὔτακτον· τροφὴν καὶ ποτὸν ἀθόρυβον· καὶ μετὰ ἡσυχίας ἐσθίειν· ἐπὶ πρεσβυτέρων σιωπᾷν, ἐπὶ σοφωτέρων ἀκροᾶσθαι· πρὸς τοὺς ἴσους ἀγάπην ἔχειν, πρὸς τοὺς ἐλάττους ἀγαπητικὴν συμβουλίαν, ἀπὸ τῶν

(26) Sic Regii primus et tertius. Alius codex et utraque editio τῷ ζυγῷ τοῦ Χριστοῦ, *σφίγξον τὰ ζεύγλα*. Nec ita multo post editio Ven. et tres mss. τῶν ἀρετῶν. Deest articulus in editione Parisiensi.

(27) Regii primus et tertius Χριστοῦ μίμημα.... *διαβόλου γίνου*.

(28) Editio Paris. et editio Ven. in contextu et Reg. primus καλέσαι ἀδελφότητα, *cogere et vocare fraternitatem*. At Reg. primus et tertius ac editio Ven. in margine κελεῦσαι ἀδελφότητι, *Cave gestias præesse fraternitati*. Ibidem Reg. primus ἵνα μὴ ἐπιθῇς. Subinde duo mss. ἐπισκεπτόμενος, σύμβαλλε.

(29) Antiqui duo libri φαιδρότητι λαμπάδος. Mox Reg. secundus et editio Ven. αἰῶνας τῶν αἰώνων.

(30) Editio utraque et Reg. secundus σώματος ἐρεμίαν, *corporis solitudinem*. Aliquanto post editi et Reg. secundus ἀθόρυβον καὶ μετὰ εὐσταθείας ἐπί. Alii duo mss. ut in contextu.

φαύλων καὶ σαρκικῶν καὶ φιλοπραγμόνων ἀναχωρεῖν, πλείονα νοεῖν, ὀλίγα δὲ (31) φθέγγεσθαι· μὴ θρασύνεσθαι λόγῳ, μηδὲ περιττύειν ὁμιλίας, μὴ πρόχειρον γίνεσθαι περὶ γέλωτα, αἰδοῖ κοσμεῖσθαι, κάτω τὸ βλέμμα ἔχειν, ἄνω δὲ τὴν ψυχήν· μὴ ἀντιλέγειν ἀντιλογίαις, εὐπειθῆ εἶναι· κοπιᾷν ταῖς χερσί, μνημονεύειν τῶν ἐσχάτων πάντοτε, τῇ ἐλπίδι χαίρειν, τῇ θλίψει ὑπομένειν, ἀδιαλείπτως προσεύχεσθαι, ἐν παντὶ εὐχαριστεῖν, πρὸς πάντας ταπεινὸν εἶναι, μισεῖν τὴν ὑπερηφανίαν, νήφειν καὶ τηρεῖν τὴν καρδίαν ἀπὸ λογισμῶν πονηρῶν, θησαυρίζειν ἐν οὐρανῷ δι' ἐντολῶν, ἑαυτὸν ἀνακρίνειν περὶ τῶν λογισμῶν τῶν καθημερινῶν καὶ πράξεων, μὴ ἐμπλέκεσθαι ταῖς τοῦ βίου πραγματείαις καὶ περιττολογίαις (32)· μὴ περιεργάζεσθαι τὸν τῶν ῥαθύμων βίον, ἀλλὰ ζηλοῦν τὸν τῶν ἁγίων Πατέρων· συγχαίρειν τοῖς κατορθοῦσιν ἀρετήν, καὶ μὴ φθονεῖν· συμπάσχειν τοῖς πάσχουσι, καὶ συνδακρύειν, καὶ σφόδρα τούτους πενθεῖν, μὴ μέντοι κατακρίνειν· μὴ ὀνειδίζειν τὸν ἀποστρέφοντα ἀπὸ ἁμαρτίας, μηδέποτε δικαιοῦν ἑαυτόν· πρὸ πάντων ἁμαρτωλὸν ἐνώπιον Θεοῦ καὶ ἀνθρώπων ἑαυτὸν ὁμολογεῖν, νουθετεῖν τοὺς ἀτάκτους· παραμυθεῖσθαι τοὺς ὀλιγοψύχους· ὑπηρετεῖν τοῖς ἀῤῥώστοις, πόδας ἁγίων νίπτειν· ξενοδοχίας καὶ φιλαδελφίας ἐπιμελεῖσθαι· μετὰ τῶν οἰκείων τῆς πίστεως εἰρηνεύειν· αἱρετικὸν ἄνθρωπον ἀποστρέφεσθαι· τὰ ἐνδιάθετα βιβλία ἀναγινώσκειν· ἀποκρύφοις ὅλως μὴ ἐντυγχάνειν· περὶ Πατρὸς καὶ Υἱοῦ καὶ ἁγίου Πνεύματος μὴ συζητεῖν, ἀλλὰ ἄκτιστον καὶ ὁμοούσιον Τριάδα μετὰ παῤῥησίας λέγειν καὶ φρονεῖν (33), καὶ τοῖς ἐπιρωτῶσι λέγειν, ὅτι Βαπτίζεσθαι δεῖ, ὡς παρελάβομεν· πιστεύειν δὲ, ὡς βεβαπτίσμεθα (34)· δοξάζειν δὲ, ὡς πεπιστεύκαμεν. Ἐν ἔργοις καὶ λόγοις καλοῖς ἀναστρέφεσθαι, μὴ ὀκνύειν τὸ σύνολον, μὴ διδόναι τὸ ἀργύριον ἐπὶ τόκῳ, μὴ σῖτον καὶ οἶνον καὶ ἔλαιον ἐπὶ πλεονασμῷ (35)· ἀπὸ κραιπάλης, καὶ μέθης, καὶ μεριμνῶν βιωτικῶν ἀπέχεσθαι· μετὰ δόλου μὴ ὁμιλεῖν, μηδὲ ὅλως φθέγγεσθαι κατά τινος· μὴ καταλαλεῖν, μηδὲ ὅλως ἡδέως ἀκούειν καταλαλιᾶς· μὴ ταχέως πιστεύειν κατά τινος· μὴ τυραννεῖσθαι ὑπὸ θυμοῦ, μὴ κρατεῖσθαι ὑπὸ ἀθυμίας, μὴ εἰκῇ ὀργίζεσθαι τῷ πλησίον, μὴ κρατεῖν μῆνιν κατά τινος, μὴ κακὸν ἀντὶ κακοῦ ἀποδιδόναι· μᾶλλον λοιδορεῖσθαι ἢ λοιδορεῖν, τύπτεσθαι ἢ τύπτειν, ἀδικεῖσθαι ἢ ἀδικεῖν, ἀποστερεῖσθαι ἢ ἀποστερεῖν.

A tum inferioribus dare, a malis carnalibusque ac negotiorum amatoribus secedere, plura cogitare, et pauca loqui, temerarium non esse in sermone, neque plus æquo colloquium, non facilem esse ad risum, verecundia cohonestari : oculos deorsum, animam sursum habere : non contradicere contradictionibus, obedientem esse, manibus laborare, novissimorum assidue meminisses, pe gaudere, afflictionem sufferre, indesinenter orare, in omnibus gratias agere : humilem esse erga omnes, odisse arrogantiam, sobrium esse, corque a pravis cogitationibus purum servare, mandatis exsequendis thesauros in cœlo recondere, suas ipsius quotidianas cogitationes actionesque examinare, vitæ negotiis vanisque sermonibus non implicari : B non curiosius inquirere in socordium vitam, sed vitam sanctorum Patrum imitari : cum his qui excolunt virtutem gaudere, non ipsis invidere : eos qui patiuntur commiserari, atque una cum ipsis lacrymari ; hos valde lugere, neque tamen eos condemnare ; a peccato resipiscentem probris non insectari, seipsum nunquam justificare : ante omnia coram Deo et hominibus sese peccatorem confiteri, inordinatos admonere; eos qui sunt pusilli animi, consolari : famulari infirmis, pedes sanctorum lavare, hospitalitati et fraterno amori diligenter vacare, in pace esse cum domesticis fidei, aversari hominem hæreticum, genuinos et veraces libros legere, apocryphos ne attingere quidem omnino : de Patre et Filio et spiritu sancto non disC ceptare, sed Trinitatem increatam et consubstantialem libere profiteri et sentire, atque percontatoribus dicere : Oportet baptizari nos ita, ut traditum accepimus : credere autem sicut baptizati sumus : glorificare vero quemadmodum credidimus. In operibus et sermonibus bonis occupari, omnino non jurare, non dare fenori pecuniam non frumentum, non vinum, non oleum ad quæstum majorem faciendum : a crapula et ebrietate ac sæculi curis abstinere : dolose et fraudulenter cum aliquo non agere, neque omnino adversus quemquam loqui : non detrahere, neque ullo modo obtrectationes libenter auscultare : nihil statim contra quemquam credere : non iræ tyrannide opprimi, non vinci a cupiditatibus, non temere iraD sci proximo, iram non tenere contra quemquam malum pro malo non reddere : maledictis potius vexari, quam vexare : percuti, quam percutere : injuriam pati, quam facere : spoliari, quam spoliare.

(31) Antiqui duo libri ὀλίγα δὲ. Vocula δὲ in editis desiderabatur.

(32) Sic utraque editio. At nostri tres mss. simpliciter ταῖς τοῦ βίου περιττολογίαις. Mox utraque editio et codex Combef. ἀλλὰ ζηλοῦν μόνον τῶν, *sed æmulari solum sanctos Patres.* Regii primus et tertius ἀλλὰ ζηλοῦν τὸν τῶν, melius.

(33) Sic utraque editio et codex Combefisianus. Alii duo mss. παῤῥησίας σέβειν καὶ φρονεῖν, *libere colere et sentire.*

(35) Utraque editio et Reg. secundus πιστεύειν δὲ ὡς βεβαπτίσμεθα, *credere autem sicut baptizati sumus.* Alii duo mss. ὡς βαπτιζόμεθα, *uti baptizamur.* Mox veteres duo libri καὶ λόγοις ἀγαθοῖς.

(35) Reg. primus διδόναι ἀργύριον ἐμὶ τόκῳ μισεῖν τὸν οἶνον καὶ τὸ ἔλαιον ἐπὶ πλεονασμόν et ita quoque legitur in Reg. tertio, nisi quo pro πλεονασμόν habet πλεονασμῷ, *odisse vinum et oleum majori copia sumptum.* Fortasse hæc scriptura aliquibus placere poterit : sed qui paulo magis in hoc studiorum genere versati sunt, facile intelligent eam inde ortam esse, quod librarii ex μὴ σῖτον καὶ οἶνον inepte fecerint μισεῖν τὸν οἶνον.

2. Et certe ante omnia oportet abstinere monachum a congressu mulierum, et a vini potu : quoniam vinum et mulieres ad apostasiam perducent sapientes [3] : atque in Domini præceptis pro virili exsequendis animum non despondere, sed mercedem laudemque ab ipso exspectare, **213** et æternæ vitæ possessionem desiderare : illud Davidis ob oculos jugiter habere, ac dicere : *Providebam Dominum in conspectu meo semper, quoniam a dextris est mihi, ne commovear* [6] : Et ut filius quidem debet ex toto corde, et tota fortitudine, et tota mente ac viribus Deum diligere [7] : ut servus vero, eum revereri ac metuere, ipsi obedire, cum timore ac tremore salutem suam operari [8] : fervere spiritu, indutum esse universam Spriritus sancti armaturam, non currere in incertum, pugnare non tanquam qui aerem verberet [9] : superare adversarium in corporis infirmitate, et in paupertate animi ; omnia imperata facere, seque inutilem fateri [10] : sancto gloriosoque et metuendo Deo gratias agere ; nihil per contentionem ac vanam gloriam efficere [11], sed propter Deum, et ad placendum ei : *Quoniam Deus dissipavit ossa eorum qui hominibus placent* [12]. Omnino non gloriari, neque suimet ipsius laudes prædicare, neque prædicanti alteri aures libenter præbere : latenter in omnibus servire : nihil ad humanam ostentationem patrare, sed solam quæ a Deo datur laudem quærere : versare animo formidandum et gloriosum ejus adventum, et eum qui hinc fieri debet transitum, recondita justis bona, ignem paratum diabolo et angelis ejus. Sed ante hæc omnia apostolici dicti meminisse : *Condignas non esse passiones hujus temporis ad futuram gloriam, quæ revelabitur in nobis* [13]. Atque in antecessum cum Davide dicere : Custodientibus ejus mandata retributio multa [14], merces ingens, coronæ justitiæ, æterna tabernacula, vita finem nunquam habitura, gaudium inenarrabile, perpetua et inconcussa mansio apud Patrem et Filium et Spiritum sanctum, qui est Deus verus in cœlo, faciei ad faciem patefactio, choreæ cum angelis, cum Patribus cum patriarchis, cum prophetis, cum apostolis, cum martyribus et confessoribus, cum iis denique qui Deo ab æterno placuerunt, quibuscum inveniri conemur, gratia Domini nostri Jesu Christi, cui gloria et imperium in sæcula sæculorum. Amen.

2. Καὶ πρό γε πάντων (36) χρὴ μοναχὸν ἐγκρατεύεσθαι ἀπὸ συντυχίας γυναικῶν, καὶ ἀπὸ οἰνοποσίας, ὅτι οἶνος καὶ γυναῖκες ἀποστήσουσι συνετούς· καὶ κατορθοῦντα κατὰ τὸ δυνατὸν τὰς τοῦ Κυρίου ἐντολὰς μὴ ἀκηδιᾷν, ἀλλὰ τὸν μισθὸν καὶ τὸν ἔπαινον παρ' αὐτοῦ ἐκδέχεσθαι, καὶ τῆς αἰωνίου (37) ζωῆς ποθεῖν τὴν ἀπόλαυσιν, τό τε ῥητὸν τοῦ Δαβὶδ πρὸ ὀφθαλμῶν ἀεὶ ἔχειν, καὶ λέγειν· Προορώμην τὸν Κύριον ἐνώπιόν μου διὰ παντός, ὅτι ἐκ δεξιῶν μού ἐστιν, ἵνα μὴ σαλευθῶ. Καὶ ὡς μὲν υἱος ἐξ ὅλης καρδίας, καὶ ἰσχύος, καὶ διανοίας, καὶ τῆς δυνάμεως ἀγαπᾷν τὸν Θεόν· ὡς δὲ δοῦλος, εὐλαβεῖσθαι καὶ φοβεῖσθαι, καὶ ὑπακούειν αὐτῷ, καὶ (38) μετὰ φόβου καὶ τρόμου τὴν σωτηρίαν ἑαυτοῦ κατεργάζεσθαι· τῷ πνεύματι ζέειν, ἐνδεδυμένον εἶναι τὴν πανοπλίαν τοῦ ἁγίου Πνεύματος, καὶ τρέχειν οὐκ ἀδήλως καὶ πυκτεύειν ὡς οὐκ ἀέρα δέροντα, καὶ καταπαλαίειν τοῦ ἐχθροῦ ἐν τῇ ἀσθενείᾳ τῆς σαρκὸς καὶ ἐν τῇ πτωχείᾳ τῆς ψυχῆς (39), καὶ πάντα τὰ διατεταγμένα ποιεῖν, καὶ ἀχρεῖον ἑαυτὸν λέγειν· εὐχαριστεῖν τῷ ἁγίῳ καὶ ἐνδόξῳ καὶ φοβερῷ Θεῷ, καὶ μηδὲν κατ' ἐριθείαν καὶ κενοδοξίαν ποιεῖν, ἀλλὰ διὰ τὸν Θεόν, καὶ πρὸς τὴν ἑαυτοῦ ἀρίσκειαν (40)· Ὅτι ὁ Θεὸς διεσκόρπισεν ὀστᾶ ἀνθρωπαρέσκων. Μὴ καυχᾶσθαι τὸ σύνολον, μηδὲ ἐγκώμια ἑαυτοῦ λέγειν, μηδὲ ἄλλου ἐγκωμιάζοντος ἡδέως ἀκούειν· ἐν κρυπτῷ δὲ πάντα δουλεύειν, καὶ μὴ πρὸς ἐπίδειξιν ἀνθρώπων ποιεῖν· ἀλλὰ μόνον τὸν παρὰ τοῦ Θεοῦ ἔπαινον ζητεῖν, καὶ τὴν φοβερὰν καὶ ἔνδοξον αὐτοῦ παρουσίαν ἐννοεῖν· τὴν μετάβασιν τὴν ἐντεῦθεν, τὰ ἀποκείμενα ἀγαθὰ τοῖς δικαίοις, ὁμοίως τὸ ἡτοιμασμένον πῦρ τῷ διαβόλῳ καὶ τοῖς ἀγγέλοις αὐτοῦ. Ἐπὶ πᾶσι δὲ τούτοις τοῦ ἀποστολικοῦ ῥητοῦ μνημονεύειν· Ὅτι οὐκ ἄξια τὰ παθήματα τοῦ νῦν καιροῦ πρὸς τὴν μέλλουσαν δόξαν ἀποκαλυφθῆναι εἰς ἡμᾶς. Καὶ σὺν τῷ Δαβὶδ προλέγειν· Τοῖς γυλάσσουσι τὰς ἐντολὰς αὐτοῦ ἀνταπόδοσις πολλὴ, μισθὸς πολὺς, καὶ στέφανοι δικαιοσύνης, αἰώνιοι σκηναί, ζωὴ ἀτελεύτητος, χαρὰ ἀνεκλάλητος, μονὴ ἀκατάλυτος παρὰ τῷ Πατρὶ, καὶ τῷ Υἱῷ, καὶ τῷ ἁγίῳ Πνεύματι, τῷ ἐν οὐρανοῖς ἀληθινῷ Θεῷ· ἐμφανισμὸς προσώπου πρὸς πρόσωπον· μετὰ ἀγγέλων χορεῖαι (41), μετὰ Πατέρων, μετὰ πατριαρχῶν, μετὰ προφητῶν μετὰ ἀποστόλων, καὶ μαρτύρων, καὶ ὁμολογητῶν, καὶ τῶν ἀπ' αἰῶνος Θεῷ εὐαρεστησάντων, μεθ' ὧν εὑρεθῆναι σπουδάσωμεν χάριτι τοῦ Κυρίου ἡμῶν Ἰησοῦ Χριστοῦ, ᾧ ἡ δόξα καὶ τὸ κράτος εἰς τοὺς αἰῶνας τῶν αἰώνων. Ἀμήν.

[3] Eccli. XIX, 2. [6] Psal. XV, 8. [7] Luc. X, 27. [8] Philipp. II, 12. [9] I. Cor. IX, 26. [10] Luc. XVII, 10. [11] Philipp. II, 3. [12] Psal. LII, 6. [13] Rom. VIII, 18. [14] Psal. XVIII, 12.

(36) Ita Regii primus et tertius. Utraque editio ἀποστερεῖν. Πρὸ δὲ πάντων.

(37) Editio Paris et Reg. tertius αἰωνίας. Alii duo mss. et editio Ven. αἰωνίου.

(38) Antiqui duo libri φοβεῖσθαι αὐτὸν καὶ ὑπακούειν καὶ.

(39) Editio Paris et editio Ven. in contextu σαρκὸς, καὶ ἐν τῇ πτωχείᾳ τῆς ψυχῆς, *et in animi paupertate* : nec aliter legitur in Reg. secundo. Alii duo libri veteres καὶ ἐν τῇ εὐτονίᾳ τῆς ψυχῆς, *et in animi vigore*. Vulgatam lectionem præferendam puto. Videtur enim mihi Basilius respicere ad illud Domini, *Beati pauperes spiritu*.

(40) Regii primus et tertius ἀρίσκειαν πράττειν. Sed vox ultima neque in alio codice, neque in utraque editione legitur ; nec valde admodum dubito quin melius absit.

(41) Regii primus et tertius ἀγγέλων χορεία.

ΤΟΥ ΑΥΤΟΥ ΠΡΟΟΙΜΙΟΝ.

Περὶ κρίματος Θεοῦ.

1. Θεοῦ τοῦ ἀγαθοῦ χρηστότητι καὶ φιλανθρωπίᾳ ἐν χάριτι τοῦ Κυρίου ἡμῶν Ἰησοῦ Χριστοῦ κατ' ἐνέργειαν τοῦ ἁγίου Πνεύματος, τῆς μὲν κατὰ παράδοσιν τῶν ἔξωθεν πλάνης ῥυσθείς, ἄνωθεν δὲ καὶ ἐξ ἀρχῆς ὑπὸ Χριστιανοῖς γονεῦσιν ἀνατραφείς, παρ' αὐτοῖς μὲν ἀπὸ βρέφους καὶ τὰ ἱερὰ γράμματα ἔμαθον, ἄγοντά με πρὸς ἐπίγνωσιν τῆς ἀληθείας. Ὡς δὲ γέγονα ἀνὴρ, καὶ ἀποδημίαις πολλάκις χρώμενος, πράγμασί τε, ὡς εἰκὸς, ἐντυγχάνων πλείοσιν, ἐν μὲν ταῖς ἄλλαις τέχναις καὶ ἐπιστήμαις τοσαύτην πρὸς ἀλλήλους συμφωνίαν κατεμάνθανον τῶν ἀκριβῶς (42) μετεχομένων ἑκάστην· ἐν μόνῃ δὲ τῇ Ἐκκλησίᾳ τοῦ Θεοῦ, ὑπὲρ ἧς Χριστὸς ἀπέθανε, καὶ τὸ Πνεῦμα τὸ ἅγιον ἐπ' αὐτὴν πλουσίως ἐξέχεε, πολλὴν τινα καὶ ὑπερβάλλουσαν τήν τε πρὸς (43) ἀλλήλους καὶ τὴν πρὸς τὰς θείας Γραφὰς διαφωνίαν τῶν πολλῶν ἐθεώρουν· καὶ τὸ φρικωδέστατον, αὐτοὺς τοὺς προεστῶτας αὐτῆς ἐν τοσαύτῃ μὲν τῇ πρὸς ἀλλήλους διαφορᾷ γνώμης τε καὶ δόξης καθεστῶτας, τοσαύτῃ δὲ τῇ πρὸς τὰς ἐντολὰς τοῦ Κυρίου ἡμῶν Ἰησοῦ Χριστοῦ ἐναντιότητι χρωμένους, καὶ διασπῶντας μὲν ἀνηλεῶς τὴν Ἐκκλησίαν τοῦ Θεοῦ, ἐκταράσσοντας δὲ ἀφειδῶς τὸ ποίμνιον αὐτοῦ, ὡς καὶ ἐν αὐτοῖς κληροῦσθαι νῦν, εἴπερ ποτὲ, τῶν Ἀνομοίων ἐπιφυέντων τὸ ὅτι, Ἐξ ὑμῶν αὐτῶν ἀναστήσονται ἄνδρες λαλοῦντες διεστραμμένα, τοῦ ἀποσπᾶν τοὺς μαθητὰς ὀπίσω αὐτῶν.

2. Ταῦτα καὶ τὰ τοιαῦτα ὁρῶν, καὶ πρὸς τούτοις ἀπορῶν, τίς καὶ πόθεν ἡ αἰτία τοῦ τοσούτου κακοῦ, τὰ μὲν πρῶτα, ὥσπερ ἐν βαθεῖ σκότῳ (44) διῆγον, καὶ καθάπερ ἐπὶ ζυγοῦ, ποτὲ μὲν ὧδε, ποτὲ δὲ ἐκεῖσε ἔῤῥεπον· ἄλλου ἄλλως ἢ πρὸς ἑαυτόν με ἕλκοντος, διὰ τὴν πολυχρόνιον τῶν ἀνθρώπων συνήθειαν, ἢ πάλιν ἄλλως ἀπωθουμένου (45) διὰ τὴν ἐν ταῖς θείαις Γραφαῖς ἐπιγινωσκομένην ἀλήθειαν. Ἐπειδὴ δὲ τοῦτο πάσχων, καὶ τὴν αἰτίαν ἣν εἶπον

A

PROŒMIUM.

*De judicio Dei.*

1. Optimi Dei benignitate ac humanitate, per gratiam Domini nostri Jesu Christi, ex Spiritus sancti operatione, a falsa quidem gentilium traditione ac doctrina liberatus, ab antiqua vero origine et ab initio a Christianis parentibus educatus, vel a puero didici ab ipsis litteras sacras, quæ me ad veritatis cognitionem adduxerunt. Ubi vero ad virilem ætatem perveni, tunc sæpius peregrinatus, et in pluribus, ut credi par est, negotiis versatus, in cæteris quidem artibus et scientiis maximam inter eos qui illarum quasque diligenter excolebant, concordiam animadverti: contra vero, in sola Dei Ecclesia, pro qua Christus mortuus est, et super quam large **214** Spiritum sanctum effudit, multos vidi et inter se et in divinis litteris intelligendis valde admodum dissentire. Et quod maxime horrendum est, reperi ipsos Ecclesiæ præfectos in tanta inter se sententiæ ac opinionis diversitate constitui sicque Domini nostri Jesu Christi mandatis adversari, Deique Ecclesiam tam immisericorditer dilacerare, tamque crudeliter obturbare ejus gregem, ut, exortis Anomœis, nunc, si unquam alias, in ipsis quoque impleatur illud: *Ex vobis ipsis exurgent viri loquentes perversa, ut abducant discipulos post se*[13].

B

2. Hæc atque ejusdem generis alia cum intuerer, prætereaque cum dubitarem quæ et unde esset tanti mali causa; primum quidem (46) quasi in profundis tenebris degebam, et tanquam in statera constitutus, modo huc, modo illuc propendebam, quod alius alio aut ad seipsum me traheret, ob diutinam hominum consuetudinem, aut rursus alio propelleret, ob eam quam in divinis Scripturis agnovissem veritatem. Cum autem

C

[13] Act. XX, 30.

(42) Articulum ante vocem ἀκριβῶς ex veteribus libris addidimus.

(43) Sic veteres libri. Utraque editio ἐξέχει τοσούτον διάφορον καὶ ὑπερβάλλουσαν τήν τε πρὸς ἀλλήλους καὶ τὴν πρός· ubi notandum quoque, legi αἷμα in margine Regii tertii, *super quam sanguinem fudit.*

(44) Codex Combef. et Reg. primus ἐν βαθεῖ σκότει. Ibidem editio Paris. et Regii duo mss. διῆλθον, καί· et ita quoque legitur in contextu editionis Venetæ. At Reg. tertius et editio Ven. in margine διῆγον, optime.

(45) Editio Paris. et Reg. tertius et editio Ven. in margine καὶ πάλιν ἀπωθουμένου. Regii vero primus et secundus et editio Ven. in contextu ἢ ἄλλως ἀπωθουμένου. Quibus in omnibus vitium inesse puto quidem: sed quod tale est, ut emendari nullo negotio possit. Satis enim est, si utramque vocem retineamus, hoc modo, πάλιν ἄλλως. Nec ita multo post duo mss. αἰτίαν, ὡς εἶπον.

D

(46) Narrat Basilius sibi gravissimas dissensiones consideranti, quæ Ecclesiam anno 357 permiscebant, usu evenisse, *ut primum quidem quasi in profundis tenebris versaretur, et tanquam in statera constitutus, modo huc, modo illuc propenderet, cum eum alius alio modo aut ad seipsum traheret, ob diutinam hominum consuetudinem, aut rursus ab eo repelleretur ob cognitam in divinis Scripturis veritatem.* Hæc Basilii dubitatio in eam partem accipi non debet, quasi incertus hæserit, utri sententiæ, utris partibus se addiceret. Nihil ejusmodi ei contigisse perspicimus ex epistolis 204 et 223. Erat ei non de sententiis deliberatio, sed de causa dissensionum, quam dum inquirit, interdum eo ferebatur, ut nonnulla in quibusdam hominibus probaret aut excusaret ob consuetudinem; rursus autem ea improbabat ob veritatem consuetudini minime obnoxiam. Sic alius aliter eum aut ad se trahebat aut ab eo repellebatur. MARAN.

in eo statu diu permansissem, et eam quam dixi causam diligenter perscrutarer, mihi in mentem venit libri Judicum, qui narrat unumquemque fecisse quod in oculis suis rectum erat, atque etiam causam ejus rei declarat, his verbis[16]: *In diebus illis non erat rex in Israel.* Horum igitur cum mihi in mentem venisset, illud quoque de præsenti rerum statu excogitavi: quod forte dictu quidem horrendum est et mirabile, sed tamen, si intelligatur, verissimum est. Num videlicet inter Ecclesiæ alumnos tanta hæc discordia ac pugna hodieque exoriatur ob unius magni verique et solius universorum regis ac Dei contemptum, cum quisque deserat Domini nostri Jesu Christi doctrinam, et quasdam ratiocinationes ac regulas peculiares suapte auctoritate sibi arroget, malitque adversus Dominum imperare quam a Domino regi. Hoc igitur cum mecum reputassem, cumque de impietatis magnitudine attonitus, ulterius pervestigassem, nihilominus mihi persuasi vel ex iis quæ in vita fiunt rebus, eam, quam superius dixi, causam, veram esse et germanam. Videbam enim omnem populorum disciplinam atque consensionem tandiu perseverare, dum omnes principi uni in communi obtemperant: omnem vero discordiam ac seditionem, itemque, multorum principatum ex ducis ac principis defectu proficisci. Vidi autem aliquando ego ipse apum turmam lege quadam naturali conductam, suumque regem servato ordine sequentem. Et multa quidem talia ego conspexi, multaque audivi verum plura noverunt **215** qui his investigandis operam navarunt, sic ut ex his etiam verum esse ostendatur quod dicimus. Si enim eorum qui ad unum nutum respiciunt, et rege uno utuntur, proprius est ordo rectus atque consensus: sine dubio dissensio omnis et seditio argumento est, non esse qui imperet. Itaque hac eadem ratione, ejusmodi dissensio mutua quæ in nobis reperitur tam adversus Domini præcepta, quam adversus nosmetipsos, indicio sit, nos aut vero rege secessisse juxta illud: *Tantum qui tenet nunc, teneat, donec abcesserit*[17]: aut eum negare secundum illud: *Dixit insipiens in corde suo: Non est Deus*[18]. Cujus rei quasi quoddam signum seu argumentum subjungit illud: *Corrupti sunt, et abominabiles facti sunt in studiis suis*[19].

3. Hic igitur nequitiam eam, quæ apparet, impietatis ejus, quæ latenter in animo delitescit, quasi signum esse ostendit Scriptura. At beatus apostolus Paulus corde perditos ad timorem judiciorum Dei vehementius reducturus, id pœnæ loco constituit, ut qui veram Dei cognitionem neglexerint, ita

πολυπραγμονῶν, εἰς μνήμην ἦλθον τῆς βίβλου τῶν Κριτῶν, ἱστορούσης μὲν, ὅτι ἕκαστος τὸ εὐθὲς ἐν ὀφθαλμοῖς αὐτοῦ ἐποίει, δηλούσης δὲ καὶ τὴν αἰτίαν ἐν τῷ εἰπεῖν (47) ὅτι, Ἐν ταῖς ἡμέραις ἐκείναις οὐκ ἦν βασιλεὺς ἐν Ἰσραήλ. Τούτων τοίνυν ἐπιμνησθεὶς, ἐλογισάμην καὶ περὶ τῶν παρόντων ἐκεῖνο, ὅπερ εἰπεῖν μὲν φοβερὸν ἴσως καὶ παράδοξον, κατανοῆσαι δὲ ἀληθέστατον· ὅτι μήποτε καὶ νῦν παρὰ τὴν τοῦ ἑνὸς καὶ μεγάλου τοῦ ἀληθινοῦ καὶ μόνου τῶν ὅλων βασιλέως καὶ Θεοῦ ἀθέτησιν ἡ τοσαύτη διαφωνία καὶ μάχη τῶν ἐν τῇ Ἐκκλησίᾳ γίνεται, ἑκάστου τῆς μὲν τοῦ Κυρίου ἡμῶν Ἰησοῦ Χριστοῦ διδασκαλίας ἀφισταμένου, λογισμοὺς δὲ τινας καὶ ὅρους ἰδίους ἐκδικοῦντος ἐξ αὐθεντίας, καὶ μᾶλλον ἄρχειν ἀπ' ἐναντίας τοῦ Κυρίου, ἢ ἄρχεσθαι ὑπὸ τοῦ Κυρίου βουλομένου. Τοῦτο δὴ (48) λογισάμενος, καὶ πρὸς τὸ ὑπερβάλλον τῆς ἀσεβείας ἐπτοημένος, ἐπὶ πλεῖόν τε ἐρευνῶν, ἐπειθόμην οὐδὲν ἧττον καὶ ἐκ τῶν ἐν τῷ βίῳ πραγμάτων ἀληθῆ εἶναι τὴν προειρημένην αἰτίαν. Ἑώρων γὰρ πᾶσαν μὲν πλήθους εὐταξίαν τε καὶ συμφωνίαν ἄχρι τότε κατορθουμένην, ἄχρις ἂν ἡ πρὸς ἕνα τινὰ τὸν ἄρχοντα σώζεται κοινὴ τῶν ἄλλων (49) εὐπείθεια· πᾶσαν δὲ διαφωνίαν καὶ διάστασιν, ἔτι τε πολυαρχίαν, ἐξ ἀναρχίας ὁδοποιουμένην. Ἐγὼ δὲ εἶδόν ποτε καὶ μελισσῶν πλῆθος νόμῳ φύσεως στρατηγούμενον, καὶ κατακολουθοῦν εὐτάκτως τῷ ἰδίῳ βασιλεῖ. Καὶ πολλὰ μὲν ἐγὼ τοιαῦτα εἶδον, πολλὰ δὲ ἤκουσα· ἴσασι δὲ καὶ πλείονα οἱ περὶ ταῦτα ἠσχολημένοι, ὡς καὶ ἐκ τούτων ἀληθὲς δείκνυσθαι τὸ λεγόμενον. Εἰ γὰρ τῶν πρὸς ἓν νεῦμα ἀποβλεπόντων, καὶ βασιλεῖ χρωμένων ἑνὶ, ἴδιον εὐταξία μετὰ συμφωνίας· ἆρα διαφωνία πᾶσα καὶ διάστασις σημεῖον ἀναρχίας. Κατὰ δὴ (50) τὸν αὐτὸν λόγον, ἡ τοιαύτη πρός τε τὰς ἐντολὰς τοῦ Κυρίου καὶ πρὸς ἀλλήλους διαφωνία καὶ ἐν ἡμῖν εὑρισκομένη κατηγόρημα ἂν εἴη ἢ ἀναχωρήσεως τοῦ ἀληθινοῦ βασιλέως, κατὰ τό· Μόνον ὁ κατέχων ἄρτι, ἕως ἂν ἐκ (51) μέσου γένηται· ἢ ἀρνήσεως αὐτοῦ, κατὰ τό· Εἶπεν ἄφρων ἐν τῇ καρδίᾳ αὐτοῦ. Οὐκ ἔστι Θεός. Οὗ καθάπερ σημεῖόν τι ἢ ἔλεγχον ἐπιφέρει τό· Διεφθάρησαν, καὶ ἐβδελύχθησαν ἐν ἐπιτηδεύμασιν.

3. Ἐνταῦθα μὲν οὖν ὥσπερ χαρακτῆρα τῆς τοιαύτης ἀσεβείας κατὰ τὸ λεληθὸς ἐμφωλευούσης τῇ ψυχῇ τὴν ἐπιφαινομένην κακίαν ὁ λόγος ἀπέδειξεν. Ὁ γε μὴν μακάριος ἀπόστολος Παῦλος, σφοδρότερον ἐπιστρέφων εἰς φόβον τῶν τοῦ Θεοῦ κριμάτων τοὺς ἀπολωλεκότας (52) τὴν καρδίαν, τοῦτο ἀντὶ τιμωρίας

[16] Judic. XXI, 24. [17] II Thess. II, 7. [18] Psal. XIII, 1. [19] ibid.

(47) Sic codex Combef et Reg. primus. At Reg. tertius et utraque editio δηλούσης δὲ ἅμα καὶ τὴν αἰτίαν ἐν τῷ προειπεῖν, *atque etiam hæc vaticinatio simul declarat ejus rei causam.*

(48) Reg. primus τουτο δέ.

(49) Regii primus et tertius τῶν ὅλων, et ita quoque legitur in margine editionis Venetæ. Haud longe Reg. primus ἀναρχίας εἰσποιουμένην.

(50) Reg. tertius κατὰ δέ. Mox codex Combef. et alii duo καὶ ἐν ἡμῖν. Vocula καί deest in editione Parisiensi.

(51) Antiqui duo libri ἕως ἐκ. Utraque editio et unus codex ἕως ἄν, *donec secesserit.*

(52) Utraque editio et Reg. tertius τοὺς μὲ ἀπολωλεκότας, *eos qui non sunt corde perditi.* Codex Combef. τοὺς ἀπολωλεκότας, *eos qui perditi sunt corde*; et ita legi debere arbitramur. Particula negans deest quoque in Reg. primo.

ὁρίζεται, καταδικάζεσθαι τοὺς τῆς ἀληθοῦς θεογνωσίας ἀμελητάς. Τί γάρ φησι; Καὶ καθὼς οὐκ ἐδοκίμασαν τὸν Θεὸν ἔχειν ἐν ἐπιγνώσει, παρέδωκεν αὐτοὺς ὁ Θεὸς εἰς ἀδόκιμον νοῦν, ποιεῖν τὰ μὴ καθήκοντα, πεπληρωμένους πάσης ἀδικίας, πονηρίας, πλεονεξίας, κακίας, μεστοὺς φθόνου, καὶ τῶν ἑξῆς. Καὶ τοῦτο νενοηκέναι οἶμαι τὸν Ἀπόστολον τὸ κρῖμα, οὐκ (53) ἀφ' ἑαυτοῦ (Χριστὸν γὰρ εἶχεν ἐν ἑαυτῷ λαλοῦντα), ἀλλ' ἐξ ἐκείνης αὐτοῦ τῆς φωνῆς ὁδηγηθέντα, ἐν ᾗ φησι διὰ τοῦτο ἐν παραβολαῖς λαλεῖν τοῖς ὄχλοις, ἵνα μὴ νοήσωσι τὰ θεῖα τοῦ Εὐαγγελίου μαστήρια, ὅτι φθάσαντες αὐτοὶ τοὺς ὀφθαλμοὺς αὐτῶν ἐκάμμυσαν, καὶ τοῖς ὠσὶ βαρέως ἤκουσαν, καὶ ἐπαχύνθη ἡ ἀσύνετος αὐτῶν καρδία· ἵνα ἔχωσιν ἀντὶ τιμωρίας ὑπομένειν τὴν περὶ τὰ μείζονα ἀβλεψίαν, οἱ, προφθάσαντες (54) ἑκουσίως, τὸ ὄμμα τῆς ψυχῆς ἀποτυφλώσαντες, ἐσκοτίσθησαν· ὅπερ ὁ Δαβὶδ φοβούμενος παθεῖν, ἔλεγε· Φώτισον τοὺς ὀφθαλμούς μου, μὴ ποτε ὑπνώσω εἰς θάνατον. Ἐκ μὲν οὖν τούτων καὶ τοιούτων φανερὸν εἶναι ἐλογιζόμην, ὅτι καθόλου μὲν ἡ τῶν παθῶν κακία διὰ τῆς περὶ Θεοῦ ἀγνωσίας ἀδόκιμον γνῶσιν ἐντίθησιν (55)· ἰδίως δὲ ἡ διαφωνία τῶν πολλῶν πρὸς ἀλλήλους, διὰ τὸ ἀναξίους ἡμᾶς ἑαυτοὺς κατασκευάσαι τῆς τοῦ Κυρίου ἐπιστασίας, ἐπισυμβαίνει. Πρὸς δὲ τὴν ἐπίσκεψιν τοῦ τοιούτου βίου εἴποτε δὴ καὶ ἐλθεῖν ἐβουλευσάμην, οὔτε μετρεῖν εἶχον τὸ μέγεθος τῆς τοιαύτης ἀναισθησίας, ἢ ἀλογίας, ἢ ἀπονοίας, ἢ διὰ τὸ ὑπερβάλλον τῆς κακίας οὐκ ἔχω (56) τί εἴπω. Εἰ γὰρ καὶ ἐν ἀλόγοις οὕτω κατορθουμένην εὑρίσκομεν τὴν ἐν ἀλλήλοις συμφωνίαν διὰ τὴν πρὸς τὸν καθηγούμενον εὐπείθειαν· τί ἂν εἴποιμεν ἡμεῖς ἐν τοσαύτῃ μὲν τῇ πρὸς ἀλλήλους διαστάσει τοσαύτῃ δὲ τῇ πρὸς τὰς ἐντολὰς τοῦ Κυρίου ἐναντιότητι εὑρισκόμενοι; Ἢ οὐχὶ ταῦτα πάντα ἡγούμεθα νῦν μὲν εἰς διδασκαλίαν καὶ ἐντροπὴν ἡμετέραν (57) ὑπὸ τοῦ ἀγαθοῦ Θεοῦ προτεθεῖσθαι, ἐν δὲ τῇ μεγάλῃ καὶ φοβερᾷ τῆς κρίσεως ἡμέρᾳ εἰς αἰσχύνην καὶ κατάκρισιν τῶν μὴ παιδευομένων προσενεχθήσεσθαι ὑπ' αὐτοῦ τοῦ καὶ εἰπόντος ἤδη, καὶ λέγοντος ἀεὶ ὅτι· Ἔγνω βοῦς τὸν κτησάμενον, καὶ ὄνος τὴν φάτνην τοῦ κυρίου αὐτοῦ· Ἰσραὴλ δέ με οὐκ ἔγνω, καὶ ὁ λαός με οὐ συνῆκε, καὶ πολλὰ ἄλλα τοιαῦτα; Ἐκεῖνο δὲ τὸ ὑπὸ τοῦ Ἀποστόλου εἰρημένον, τὸ· Εἴτε πάσχει ἓν μέλος, συμπάσχει πάντα τὰ μέλη· εἴτε δοξάζεται ἓν μέλος, συγχαίρει πάντα τὰ μέλη· καὶ τό· Ἵνα μὴ ᾖ σχίσματα ἐν τῷ σώματι, ἀλλὰ τὸ αὐτὸ ὑπὲρ ἀλλήλων μεριμνῶσι

A condemnentur. Quid enim dicit? *Et sicut non probaverunt Deum habere in notitia : tradidit illos Deus in reprobum sensum, ut faciant ea quæ non conveniunt, repletos omni iniquitate, malitia, avaritia, nequitia, plenos invidia*[20], etc. Quanquam Apostolum arbitror non a semetipso excogitasse judicium hoc (Christum enim in se loquentem habebat[21]), sed inductum illa voce illius, qua dicit, se ideo in parabolis loqui ad turbas, ut ne intelligant divina Evangelii mysteria[22], quoniam priores ipsi oculos suos clauserant, auribusque graviter audierant, et incrassatum erat insipiens cor eorum[23]: ut vice pœnæ in majoribus sufferrent cæcitatem, qui scilicet priores, oculis animi obscuratis, sponte excæcati essent : quod pati veritus David dicebat : B *Illumina oculos meos, ne unquam obdormiam in morte*[24]. Ex his igitur atque similibus liquere judicabam, in universum quidem reprobam malamque cognitionem per Dei ignorationem ex vitiorum pravitate creari : sed proprie tamen multorum mutuam dissensionem ex eo evenire, quod indignos nos reddamus, qui a Domino regamur. Quod si statuissem aliquando ad ejusmodi vitam considerandam incumbere, neque metiri poteram magnitudinem ejusmodi stuporis, vel inconsiderantiæ, vel dementiæ, vel, quæ est malitæ nimietas, quo alio vocabulo appellem, nescio. Etenim si vel in ipsis brutis animalibus mutuam consensionem non ob aliud conservari deprehendimus, quam quod duci obtemperent : ecquid nos dicere possumus, qui ita inter nos dissidere, et ita Domini præceptis adver- C sarii reperiamur? Nonne nobis putandum, est, nunc quidem hæc omnia ad doctrinam et conversionem nostram a benigno Deo proponi, eadem vero in magna illa ac metuenda judicii die ad verecundiam et condemnationem eorum **216** qui eruditi ac emandati non fuerint, ab eo ipso proferenda esse, qui scilicet et jam dixerit, et semper dicat : *Cognovit bos possessorem, et asinus præsepe domini sui : Israel vero me non cognovit, et populus me nan intellexit*[25], et alia ejusdem generis multa? Illud quoque, quod ab Apostolo dictum est : *Et sive patitur unum membrum, compatiuntur omnia membra : sive glorificatur unum membrum, congaudent omnia membra*[26]. Item illud : *Ut non sint schismata in corpore, sed idipsum pro invicem sol-* D *licita sint membra*[27], ut quæ ab una anima inhabitante moveantur. Quamobrem ita tandem insti-

[20] Rom. I, 28, 29. [21] II Cor. XIII, 3. [22] Matth. XIII, 13. [23] ibid. 15. [24] Psal. XII, 4. [25] Isa. I, 3. [26] I Cor. XII, 26. [27] ibid. 25.

(53) Codex Combef et editio Ven. cum Reg. primo Ἀπόστολον τὸ κήρυγμα οὐκ, *hanc doctrinam a se ipso non excogitasse*. Editio Paris. et Reg. tertius Ἀπόστολον τὸ κρῖμα, et ita quoque legitur in margine codicis Combef. et editionis Venetæ.

(54) Antiqui tres libri οἱ πρὸς τὰ φθάσαντα. Utraque editio οἱ, προφθάσαντες, sic tamen, ut editio Ven. habeat in margine οἱ πρὸς τὰ φθάσαντα.

(55) Editio Paris. διὰ τὴν.., ἀγνωσίαν ἡ ἀδόκιμον γνῶσιν ἐγγίνεται. Codex Combef. et Reg. primus διὰ τῆς... ἀγνωσίας ἀδόκιμον γνῶσιν ἐντίθησιν : quod verum judicavimus et sincerum. Nec illud prætereundum silentio, legi secundis curis in libro Combef. διὰ τὴν... ἀγνωσίαν.

(56) Utraque editio ἢ οὐκ ἔχω. Vocula ἢ in veteribus libris non legitur.

(57) Illud, καὶ ἐντροπὴν ἡμετέραν, ita, si mavis, interpretari potes, *ad inculiendum nobis pudorem.*

tutum est? Ego quidem ob eam causam opinor, ut multo magis ejusmodi et ordo et disciplina servaretur in Dei Ecclesia, ad quam dictum est : *Vos autem estis corpus Christi, et membra ex parte* [28]. Quippe unum et solum verum caput, quod est Christus, continet ac connectit unumquodque cum altero ad concordiam. Apud quos vero non exstat concordia, non vinculum pacis [29] servatur, non in spiritu lenitas [30] custoditur : imo vero dissidium, lis et æmulatio reperitur. Magnæ quidem audaciæ ac temeritatis fuerit eos qui sunt ejusmodi, membra Christi appellare, aut dicere ipsos ab eo regi : sed ingenui animi fuerit fidenter affirmare, illic dominari ac regnare carnis affectum juxta hanc Apostoli vocem, qui modo decretorio ait : *Cui exhibetis vos servos ad obediendum, servi estis ejus cui obeditis* [31]. Recenset autem perspicue hujusce affectus proprietates, cum sic locuitur : *Cum enim sint inter vos zelus et contentio, et dissidia nonne carnales estis* [32] ? Simulque horum vitiorum exitum gravem esse, nihilque ipsis esse cum pietate commune asseveranter docet his verbis : *Affectus carnis, inimicitia est adversus Deum : legi enim Dei non est subjecta : nec enim potest* [32]. Idcirco *Nemo*, inquit Dominus, *potest duobus dominis servire* [33].

4. Deinde cum ipse unigenitus Dei Filius Dominus et Deus noster Jesus Christus, per quem omnia facta sunt [34], clamet : *Descendi de cœlo non ut faciam voluntatem meam, sed voluntatem ejus qui misit me Patris* [34a] ; et : *A me ipso facio nihil* [35] ; et : *Mandatum accepi quid dicam, et quid loquar* [36] : itemque cum Spiritus sanctus magna dona et admiranda distribuat, ac perficiat omnia in omnibus, nihilque a semetipso loquatur, sed quæcunque audierit a Domino, hæc loquatur [37] ; quomodo quæso, non longe magis necessarium est, ut universa Dei Ecclesia, in pacis vinculo spiritus unitatem diligenter servare studens [38], compleat quod in Actis dictum est : *Multitudinis credentium erat cor unum, et anima una* [39] ? Nemo enim suam ipsius voluntatem proponebat faciendam, sed omnes simul in uno sancto Spiritu quærebant voluntatem solius Domini Jesu Christi qui ait : *Descendi de cœlo, non ut faciam voluntatem meam, sed voluntatem ejus qui misit me, Patris* [40] ; ad quem dicit : *Non pro eis autem rogo tantum, sed et pro eis qui credunt per verbum eorum in me, ut omnes unum*

A τὰ μέλη, ὑπὸ μιᾶς δηλονότι κινούμενα τῆς ἐνοικούσης ψυχῆς. Τίνος ἕνεκεν οὕτως ὠκονομήθη ; Ἐγὼ μὲν οἶμαι, ἵνα σώζηται ἡ τοιαύτη ἀκολουθία τε καὶ εὐταξία πολλῷ πλέον παρὰ τῇ Ἐκκλησίᾳ τοῦ Θεοῦ, πρὸς ἣν εἴρηται· Ὑμεῖς δέ ἐστε σῶμα Χριστοῦ, καὶ μέλη ἐκ μέρους· κρατούσης δηλονότι καὶ συναπτούσης ἕκαστον τῷ ἄλλῳ πρὸς ὁμόνοιαν τῆς μιᾶς καὶ μόνης ἀληθῶς κεφαλῆς, ἥτις ἐστὶν ὁ Χριστός. Παρ' οἷς δὲ οὐχ ὁμόνοια κατορθοῦται, οὔχ ὁ σύνδεσμος τῆς εἰρήνης τηρεῖται, οὐχ ἡ (58) ἐν πνεύματι πραότης φυλάσσεται, ἀλλὰ καὶ δίχοστασία καὶ ἔρις καὶ ζῆλος εὑρίσκεται. Πολλῆς μὲν τόλμης ἂν εἴη μέλη Χριστοῦ τοὺς τοιούτους ὀνομάζειν, ἢ ὑπ' αὐτοῦ ἄρχεσθαι λέγειν· ἁπλῆς δὲ διανοίας (59), μετὰ παῤῥησίας εἰπεῖν, ὅτι κρατεῖ ἐκεῖ καὶ βασιλεύει τὸ B τῆς σαρκὸς φρόνημα, κατὰ τὴν τοῦ Ἀποστόλου φωνήν, λέγοντος μὲν ὁριστικῶς, ὅτι Ὧ παριστάνετε ἑαυτοὺς δούλους εἰς ὑπακοήν, δοῦλοί ἐστε ᾧ ὑπακούετε· διεξιόντος δὲ σαφῶς τοῦ τοιούτου φρονήματος τὰ ἰδιώματα, ὡς ὅταν λέγῃ . Οπου γὰρ ἐν ὑμῖν ζῆλος καὶ ἔρις, καὶ δίχοστασίαι, οὐχὶ σαρκικοί ἐστε ; διδάσκοντος δὲ ἅμα ἀποφαντικῶς (60) τό τε χαλεπὸν αὐτῶν τῆς ἐκβάσεως καὶ τὸ ἀκοινώνητον πρὸς θεοσέβειαν, δι' ὧν φησιν ὅτι, Τὸ φρόνημα τῆς σαρκὸς ἔχθρα εἰς Θεόν· τῷ γὰρ νόμῳ τοῦ Θεοῦ οὐχ ὑποτάσσεται· οὐδὲ γὰρ δύναται· διότι Οὐδεὶς δύναται, ὁ Κύριός φησι, δυσὶ κυρίοις δουλεύειν.

4. Εἶτα αὐτοῦ τοῦ μονογενοῦς Υἱοῦ τοῦ Θεοῦ τοῦ Κυρίου καὶ Θεοῦ ἡμῶν Ἰησοῦ Χριστοῦ βοῶντος, δι' οὗ τὰ πάντα ἐγένετο, Καταβέβηκα ἐκ τοῦ οὐρανοῦ, C οὐχ ἵνα ποιῶ τὸ θέλημα τὸ ἐμὸν, ἀλλὰ τὸ θέλημα τοῦ πέμψαντός με Πατρός· καὶ ὅτι Ἀπ' ἐμαυτοῦ ποιῶ οὐδέν· καὶ, Ἐντολὴν ἔλαβον τί εἴπω, καὶ τί λαλήσω· καὶ τοῦ Πνεύματος τοῦ ἁγίου τοῦ διαιροῦντος μὲν τὰ μεγάλα καὶ θαυμαστὰ χαρίσματα, ἐνεργοῦντος δὲ τὰ πάντα ἐν πᾶσι, λαλοῦντός τε ἀφ' ἑαυτοῦ οὐδέν, ἀλλ' ὅσα ἂν ἀκούσῃ παρὰ τοῦ Κυρίου, ταῦτα λαλοῦντος· πῶς οὐ πολλῷ μᾶλλον ἀνάγκη πᾶσαν (61) τὴν Ἐκκλησίαν τοῦ Θεοῦ σπουδάζουσαν τηρεῖν τὴν ἑνότητα τοῦ πνεύματος ἐν τῷ συνδέσμῳ τῆς εἰρήνης, πλήρουν ἐκεῖνο τὸ ἐν ταῖς Πράξεσιν εἰρημένον, ὅτι Τοῦ πλήθους τῶν πιστευσάντων ἦν ἡ καρδία (62) ἡ ψυχὴ μία ; οὐδενὸς μὲν δηλονότι τὸ ἴδιον βούλημα ἱστῶντος, πάντων δὲ κοινῇ ζητούντων ἐν ἑνὶ τῷ ἁγίῳ Πνεύματι τὸ τοῦ ἑνὸς Κυρίου Ἰησοῦ Χριστοῦ θέλημα, τοῦ εἰπόντος· D Καταβέβηκα ἐκ τοῦ οὐρανοῦ, οὐχ ἵνα ποιῶ τὸ θέλημα τὸ ἐμὸν, ἀλλὰ τὸ θέλημα τοῦ πέμψαντός με Πατρός . πρὸς ὃν φησιν· Οὐ περὶ τούτων δὲ

[28] I Cor. XII, 27. [29] Ephes. IV, 3. [30] Galat. IV, 1. [31] Rom. VI, 16. [32] I Cor. III, 3. [32a] Rom. VIII, 7. [33] Matth. VI, 24. [34] Joan. I, 3. [34a] Joan. VI, 38. [35] Joan. VIII, 28. [36] Joan. XII, 49. [37] Joan. XVI, 13. [38] Ephes. IV, 3. [39] Act. IV, 32. [40] Joan. VI, 38.

(58) Utraque editio οὐχὶ ἐν. Codex Combef. et alii duo οὐχ ἡ ἐν.

(59) Editio Paris. διανοίας εἴη. Vox ultima in mss. deest.

(60) Reg. primus ἅμα καὶ ἀποφαντικῶς. Quod sequitur, φρόνημα τῆς σαρκός, ita conversum legitur in Vulgata, *Sapientia carnis inimica est Deo.*

(61) Utraque editio et Reg. tertius ἀνάγκη πᾶσα. Codex Combef. et Reg. primus πᾶσαν.

(62) Ita editio Veneta nostri libri veteres. Editio Paris. καρδία μία καί, etc. Haud longe duo mss. ἀπὸ τοῦ οὐρανοῦ.

ἰρωτᾷ μόνον, ἀλλὰ καὶ περὶ τῶν πιστευόντων (63) διὰ τοῦ λόγου αὐτῶν εἰς ἐμὲ, ἵνα πάντες ἓν ὦσιν. Ἐπὶ τούτοις, καὶ πλείοσι τοῖς σεσιωπημένοις, οὕτω σαφῶς καὶ ἀναντιῤῥήτως ἀναγκαίαν μὲν εἶναι πληροφορηθεὶς τὴν παρὰ πάσης ὁμοῦ τῆς τοῦ Θεοῦ Ἐκκλησίας, κατὰ τὸ θέλημα τοῦ Χριστοῦ, ἐν Πνεύματι ἁγίῳ συμφωνίαν, ἐπικίνδυνον δὲ καὶ ὀλεθρίαν ἐν τῇ πρὸς ἀλλήλους διαστάσει τὴν πρὸς Θεὸν ἀπείθειαν (Ὁ γὰρ ἀπειθῶν, φησὶ, τῷ Υἱῷ οὐκ ὄψεται τὴν ζωὴν, ἀλλ' ἡ ὀργὴ τοῦ Θεοῦ μερεῖ ἐπ' αὐτόν), ἐκεῖνο ἀκόλουθον ἡγησάμην ἐξετάσαι λοιπόν· ποῖα μὲν ἄρα συγγνώμην τῶν ἁμαρτημάτων ἔχειν δύναται παρὰ τῷ Θεῷ, πόσα δέ τις καὶ πηλίκα ἁμαρτήσας, ὑπεύθυνος γίνεται τῷ κρίματι τῆς ἀπειθείας. Εὑρίσκω τοίνυν, ἀναλαβὼν (64) τὰς θείας Γραφὰς, ἐν τῇ Παλαιᾷ καὶ Καινῇ Διαθήκῃ, οὔτε ἐν τῷ πλήθει τῶν ἁμαρτανομένων, οὔτε ἐν τῷ μεγέθει τῶν ἁμαρτημάτων, ἐν μόνῃ δὲ τῇ παραβάσει οὐτινοσοῦν προστάγματος, σαφῶς κρινομένην τὴν πρὸς Θεὸν ἀπείθειαν, καὶ κοινὸν κατὰ πάσης παρακοῆς τοῦ Θεοῦ τὸ κρῖμα· ἐν μὲν τῇ Παλαιᾷ τὸ φοβερὸν ἐκεῖνο τοῦ Ἄχαρ (65) ἀναγινώσκων τέλος, ἢ τὴν κατὰ τὸν ἐν Σαββάτῳ ξύλα συλλέξαντα ἱστορίαν, ὧν ἑκάτερος οὐδὲν οὐδεπώποτε ἄλλως οὐκ εἰς Θεὸν ἁμαρτικῶς, οὐκ ἄνθρωπον ἀδικικῶς, οὐ μέγα, οὐ μικρὸν ὅλως εὑρίσκεται. Ἀλλ' ὁ μὲν, ἐκ μόνης καὶ πρώτης τῶν ξύλων συλλογῆς ἀπαραίτητον δίδωσι τὴν δίκην, οὐδὲ μετανοίας τόπον εὑρών· προστάγματι γὰρ τοῦ Θεοῦ παρὰ παντὸς τοῦ λαοῦ παραχρῆμα λιθοβολεῖται· ὁ δὲ, ὅτι μόνον ὠφείλετό τι τῶν ἀναθεμάτων οὔπω εἰσενεχθέντων (66) εἰς τὴν συναγωγὴν, οὐδὲ προσδεχθέντων ὑπὸ τῶν ἐπιτεταγμένων τὰ τοιαῦτα, αἴτιος ἀπωλείας οὐκ αὐτῷ μόνον, ἀλλὰ καὶ γαμετῇ καὶ τέκνοις, πρὸς δὲ καὶ αὐτῇ τῇ σκηνῇ σὺν πᾶσι τοῖς ἰδίοις ἐγένετο. Ἔμελλε δὲ ἤδη καὶ πάντα τὸν λαὸν πυρὸς τρόπον ἐπινέμεσθαι τῆς ἁμαρτίας τὸ κακὸν, καὶ ταῦτα οὔτε εἰδότα τὸ γεγονὸς, οὐδὲ συνεγνωκότα τῷ ἁμαρτήσαντι, εἰ μὴ ταχέως ἐκ τῆς πτώσεως τῶν ἀναιρεθέντων ἀνδρῶν συντριβὴν μὲν ὁ λαὸς αἰσθόμενος τῆς ὀργῆς τοῦ Θεοῦ· ἔπεσε δὲ ἅμα τοῖς πρεσβυτέροις κατακασσάμενος χοῦν Ἰησοῦς ὁ τοῦ Ναυῆ, καὶ οὕτω διὰ κλήρου φωραθεὶς ὁ ἔνοχος τὴν εἰρημένην ἔδωκε δίκην.

5. Ἀλλ' ἴσως ἐρεῖ τις ὑποπτεύεσθαι μὲν τούτους εἰκότως καὶ ἐπ' ἄλλοις ἁμαρτήμασιν, ἀφ' ὧν καὶ ἐν τούτοις ἑάλωσαν· μόνων δὲ τούτων, ὡς χαλεπωτέρων καὶ θανάτου ἀξίων, ἐπιμνησθῆναι τὴν ἁγίαν Γραφήν. Ἀλλ' εἰ καὶ λίαν εἴη ὁ τοιοῦτος, τολμηρὸς προστιθέναι τι καὶ ὑφαιρεῖν, μὴ καὶ Μαρίας ἄρα τῆς ἀδελφῆς Μωϋσέως κατηγορήσει (67) πλῆθος ἁμαρτημάτων, ἧς τὴν ἀρετὴν οὐδένα τῶν πιστῶν οἶμαι διαλανθάνειν; Αὕτη κατὰ Μωϋσέως ἐπειδὴ

sint [41]. Cum ita demum ex his, et ex **217** pluribus, quæ silentio prætermisi, mihi clare et evidenter persuasissem concordiam in tota simul Ecclesia Dei necessariam esse, juxta Christi voluntatem, in sancto Spiritu, contraque, contumaciam quæ in Deum est, maxime si mutuo dissidio conjungatur, periculosam esse et perniciosam (*Qui enim*, inquit, *contumax est in Filium, non videbit vitam, sed ira Dei manebit super ipsum* [42]), illud consequens esse duxi, ut tandem expenderem quænam peccata veniam apud Deum obtinere possint, et ob quæ et ob qualia delicta fiat quis contumaciæ judicio obnovius. Relectis igitur Scripturis divinis, reperio in Veteri ac Novo Testamento, neque in multitudine neque in magnitudine peccatorum, sed in una tantummodo cujuscunque tandem præcepti violatione, contumaciam adversus Deum clare judicari, communemque sententiam a Deo ferri in omnem inobedientiam. Atque in Veteri quidem lego horrendum illum ipsius Achar exitum [43], at ejus qui Sabbato ligna collegerat historiam [44]: quorum neuter unquam alias deprehenditur in Deum peccasse, aut homini ulli ulla in re sive magna sive parva injuriam fecisse. Sed tamen alter quidem ob solam ac primam lignorum collectionem inevitabiles pœnas luit, ne pœnitentiæ quidem invento loco, quandoquidem Dei jussu confestim a cuncto populo lapidibus obruitur: alter vero, quod solum sustulisset aliquid ex donariis et muneribus, iisque nondum in synagogam exportatis, necdum ab iis qui ad talia recipienda destinabantur, assumptis, non sibi modo, sed uxori etiam et liberis exitii atque perniciei auctor fuit, prætereaque et ipsi tabernaculo una cum suis omnibus. Jamque peccati vindicta ignis in modum populum omnem populatura erat, idque cum neque rem nosset, neque peccanti conscius esset, nisi statim populus, qui divinam iram senserat, fuisset contritus ob interfectorum virorum cladem, et nisi Jesus Nave filius pulvere conspersus procidisset una cum senioribus, sicque reus per sortem deprehensus, eas quas dixi pœnas dedisset.

5. At fortasse dicet quispiam, de his quidem existimari merito posse, ipsos aliis etiam sceleribus fuisse obstrictos, ob quæ et in illis deprehensi sint: sed tamen sacram Scripturam de his solis tanquam gravioribus morteque dignis mentionem fecisse. Sed præterquam quod valde audax est et temerarius quisquis sacris Scripturis adjicit aliquid aut demit, nunquid, quæso, et Mariam Moysis sororem, cujus virtutem nemini fidelium incognitam esse

[41] Joan. XVII, 20. [42] Joan. III, 36. [43] Jos. VII, 19-24. [44] Num. XV, 32 sqq.

(63) Sic mss. et editi. At textus sacer πιστευσόντων, *qui crediturі sunt*. Nec ita multo infra. Reg. tertius et editio Ven. in margine καὶ ὀλέθριον.

(64) Antiqui duo libri τοίνυν ἀναλαμβάνων. Hoc videtur dicere Basilius: Necesse non esse peccata aut multa aut magna patrari, ut quis dicatur inobsequens: sed satis esse, si vel unum præceptum violetur.

(65) Editio Paris. ἐκεῖνο τὸ Ἄχαρ. Libri veteres ἐκεῖνο τοῦ.

(66) Reg. primus et tertius οὔπω οὐδὲ εἰσιν.

(67) Reg. primus Μωσέως κατηγορήσῃ.

arbitror, de multitudine peccatorum accusabit? Hæc cum solum aliquid contra Moysem improbando dixisset, idque ipsum vere (*Uxorem* enim, inquit, *Æthiopissam sibi adjunxit*[45]), tantam experta est Dei indignationem, ut ne ipso quidem Moyse precante peccati pœna sibi remitteretur. Cum video ipsum Moysen, **218** Dei famulum, magnum illum virum, tot ac tantis honoribus a Deo insignitum, et sæpe ipsius testimonio ita comprobatum, ut audierit: *Novi te præ omnibus, et invenisti gratiam coram me*[46]: cum igitur hunc video in contradictionis aqua ob nullam aliam rem, nisi quod tantummodo populo ob aquæ penuriam murmuranti dixerat: *Num ex hac petra educemus vobis aquam*[47]? hac sola de causa eam comminationem statim sibi ascivisse, fore ut non ingrederetur in terram promissionis, quæ omnium, quæ Judæis promissa fuerant, tunc summa erat: cum video hunc rogantem, et veniam non obtinentem: eum video pauca illa verba in causa fuisse, cur tot ac tanta recte facta veniam non meruerint, ut plane, juxta Apostolum, severitatem Dei[48] cerno, ita persuadeo mihi plane verum esse illud: *Si justus vix salvus efficitur, impius et peccator ubi parebit*[49]? Et quid hæc commemoro? Cum horrendam illam Dei sententiam audio, quæ in eum etiam qui ex ignorantia præceptum unum violat, pronuntiata est, non habeo quomodo pro merito illius magnitudinem extimescam. Scriptum est enim: *Et anima si peccaverit et fecerit unum ex omnibus præceptis Domini, quæ non oportet fieri, et non agnoverit, et deliquerit, et acceperit peccatum, afferet arietem immaculatum de ovibus pretio argenti ob delictum ad sacerdotem. Et exorabit pro eo sacerdos propter ejus ignorantiam, quam ignoravit, et ipse non scivit, et remittetur illi. Deliquit enim delictum coram Domino*[50]. Quod si adversus delicta quæ ex ignorantia committuntur, judicium profertur tam severum, ad eaque expianda necessarium est sacrificium, quod est justus Job pro filiis obtulisse se testatur[51], ecquid dixerit quis de iis qui scientes delinquunt, aut de his qui, dum illi peccant, silentium agunt? Et ne indignationem, quæ contra istiusmodi homines commovetur, ex solis conjecturis verisimilibus colligere videamur, rursus divinæ Scripturæ necesse est meminisse, cum vel unius historiæ narratione talium judicium ob oculos ponere possit. *Et filii*, inquit, *Heli sacerdotis, filii pestilentes*[52]. Cum autem tales essent, propterea quod pater in hos vehementius non inveheretur, tanta ira Dei lenitatem incendit, ut, alienigenis irruptionem facientibus, illi ipsi ejus filii una die

εἰπέ τι μόνον ἐν κατηγωσίας μέρει, καὶ τοῦτο ἀληθὲς (Γυναῖκα γάρ, φησίν, Αἰθιόπισσαν ἔλαβεν ἑαυτῷ), τοσαύτης ἐπειράθη τῆς ἀγανακτήσεως τοῦ Θεοῦ, ὡς μηδὲ αὐτοῦ Μωϋσέως ἱκετεύοντος συγχωρηθῆναι αὐτῇ τῆς ἁμαρτίας τὸ ἐπιτίμιον. Αὐτὸν τοίνυν (68) ὅταν ἴδω Μωϋσέα, τὸν τοῦ Θεοῦ θεράποντα, τὸν μέγαν ἐκεῖνον, τὸν τοσαύτης μὲν καὶ τηλικαύτης ἀξιωθέντα τιμῆς παρὰ Θεοῦ, οὕτω δὲ πολλάκις ὑπ' αὐτοῦ μαρτυρηθέντα, ὡς ἀκοῦσαι· Οἶδά σε παρὰ πάντας, καὶ εὕρηκας χάριν ἐνώπιόν μου· τοῦτον ὅταν ἴδω ἐπὶ τοῦ ὕδατος τῆς ἀντιλογίας οὐδενὸς ἕνεκεν ἑτέρου, ἢ ἵνα μόνον εἴπῃ τῷ λαῷ γογγύζοντι διὰ ἀπορίαν ὕδατος, Μὴ ἐκ ταύτης τῆς πέτρας ἐξάξομεν (69) ὑμῖν ὕδωρ; τούτου μόνου ἕνεκεν εὐθὺς ἀπειλὴν δεχόμενον, εἰς τὴν γῆν τῆς ἐπαγγελίας οὐκ εἰσελεύσεσθαι, ἥτις ἦν τότε τῶν πρὸς Ἰουδαίους ἐπαγγελιῶν τὸ κεφάλαιον· ὅταν ἴδω τοῦτον παρακαλοῦντα, καὶ μὴ συγχωρούμενον· ὅταν ἴδω μηδεμιᾶς συγγνώμης διὰ τὰ τοσαῦτα κατορθώματα ἐπὶ τῷ βραχεῖ ἐκείνῳ ῥήματι καταξιούμενον, ὄντως μὲν ὁρῶ Θεοῦ ἀποτομίαν, κατὰ τὸν Ἀπόστολον, ὄντως δὲ ἐκεῖνο ἀληθὲς εἶναι πείθομαι τό. Εἰ ὁ δίκαιος μόλις σώζεται, ὁ ἀσεβὴς καὶ ἁμαρτωλὸς ποῦ φανεῖται; Καὶ τί ταῦτα λέγω. Ἐκείνης ὅταν ἀκούσω τῆς φοβερᾶς τοῦ Θεοῦ ἀποφάσεως, ἣν καὶ κατὰ (70) τοῦ μίαν ἐντολὴν ἐπ' ἀγνοίᾳ παραβεβηκότος ἀποφαίνεται, οὐκ ἔχω πῶς ἐπαξίως φοβηθῶ τῆς ὀργῆς τὸ μέγεθος. Γέγραπται γάρ· Καὶ ψυχὴ ἐὰν ἁμάρτῃ, καὶ ποιήσῃ μίαν ἀπὸ πασῶν τῶν ἐντολῶν Κυρίου, ὧν οὐ δεῖ ποιεῖν, καὶ οὐκ ἔγνω, καὶ πλημμελήσῃ, καὶ λάβῃ τὴν ἁμαρτίαν, οἴσει (71) κριὸν ἄμωμον ἐκ τῶν προβάτων, τιμῆς ἀργυρίου, εἰς πλημμέλειαν πρὸς τὸν ἱερέα. Καὶ ἐξιλάσεται περὶ αὐτοῦ ὁ ἱερεὺς, περὶ τῆς ἀγνοίας αὐτοῦ, ἧς ἠγνόησε, καὶ αὐτὸς οὐκ ᾔδει, καὶ ἀφεθήσεται αὐτῷ. Ἐπλημμέλησε γὰρ πλημμέλειαν ἔναντι Κυρίου. Εἰ δὲ ἐπὶ τῶν κατὰ ἄγνοιαν οὕτως ἀπαραίτητον τὸ κρῖμα, καὶ ὑπὲρ τῆς καθάρσεως ἡ θυσία ἀναγκαία, ἣν καὶ ὁ δίκαιος Ἰὼβ μαρτυρεῖται προσφέρειν ὑπὲρ τῶν υἱῶν, τί ἄν τις εἴποι περὶ τῶν ἐν γνώσει ἁμαρτανόντων, ἢ τῶν τούτοις ἡσυχαζόντων; Καὶ ἵνα μὴ δόξωμεν στοχασμοῖς αὐτὸ μόνον εἰκόσιν ἀναλογίζεσθαι τὴν κατὰ τούτων ἀγανάκτησιν, αὐτῆς πάλιν ἀναγκαῖον μνημονεῦσαι τῆς θεοπνεύστου Γραφῆς, ἀρκούσης ἐπὶ τοῦ παρόντος καὶ διὰ μιᾶς ἱστορίας παραστῆσαι τὸ κρῖμα τῶν τοιούτων. Καὶ υἱοὶ, φησὶν, Ἠλεὶ τοῦ ἱερέως, υἱοὶ λοιμοί. Τούτοις δὲ τοιούτοις οὖσιν, ὅτι μὴ ἐπεξῆλθε σφοδρότερον ὁ πατὴρ, τοιαύτην ἐκίνησεν ὀργὴν τῇ μακροθυμίᾳ τοῦ Θεοῦ, ὥστε, ἐπαναστάντων τῶν ἀλλοφύλων, τοὺς μὲν υἱοὺς αὐτοῦ ἐκείνους ἀναιρεθῆναι κατὰ τὸν πόλεμον ἐν ἡμέρᾳ μιᾷ, ἁλῶναι δὲ

[45] Num. XII, 1. [46] Exod. XXXIII, 12. [47] Num. XX, 10. [48] Rom. XI, 22. [49] I Petr. IV, 18. [50] Levit. V, 17-19. [51] Job. I, 5. [52] I Reg. II, 12.

(68) Idem codex ἐπιτίμιον. Αὐτὸν δὲ τοῦτον· sed vocula δέ manu recentiori adjecta est. Reg. tertius αὐτὸν τοῦτον.

(69) Reg. primus πέτρας ἐξάξω, *educam*.

(70) Uterque Combef. ἣν κατά.

(71) Reg. tertius καὶ οἴσει, et ita quoque legitur apud LXX. Reg. primus καὶ οἴσῃ. Nec ita multo post Regii primus et tertius γὰρ πλημμελήσει ἔναντι. Editio Paris. et Reg. secundus πλημμέλειαν. Apud LXX πλημμελείᾳ.

συμπαντα τὸν λαὸν, καὶ τούτων πεσεῖν ἱκανοὺς, γενέσθαι δὲ καὶ περὶ τὴν κιβωτὸν τῆς ἁγίας τοῦ Θεοῦ διαθήκης, ἃ μήτε ἠκούσθη ποτὲ πρότερον, ὥστε, ἧς οὔτε Ἰσραηλίταις, οὔτε μὴν αὐτοῖς ἱερεῦσιν ἅπασιν, οὐδὲ πάντοτε ἅπτεσθαι θεμιτὸν ἦν, οὐδὲ τόπος (72) αὐτὴν ὁ τυχὼν ὑπεδέχετο, ταύτην ὑπὸ χειρῶν ἀσεβῶν ἄλλοτε ἀλλαχόθεν μετακομίζεσθαι, καὶ ἀντὶ τῶν ἁγίων, εἰδώλων ναοῖς ἐναποτίθεσθαι. Ἐφ' οἷς πόσον τινὰ συνέβαινεν εἶναι, καὶ κατ' αὐτοῦ τοῦ ὀνόματος τοῦ Θεοῦ· γέλωτα καὶ χλεύην παρὰ τοῖς ἀλλοφύλοις, στοχάζεσθαι πάρεστιν. Ἐπὶ τούτοις καὶ αὐτὸς ὁ Ἠλεὶ τέλει χρησάμενος οἰκτροτάτῳ ἀναγέγραπται· δεξάμενος ἀπειλὴν τοῦ καὶ τὸ σπέρμα αὐτοῦ ἀποκεκηδήσεσθαι τοῦ ἱερατικοῦ ἀξιώματος· ὅπερ καὶ γέγονε.

6. Τοσαῦτα συμβέβηκε τῷ λαῷ. Τοιαῦτα πέπονθεν ὁ πατὴρ διὰ τὴν τῶν υἱῶν παρανομίαν. ὃς καίπερ τοῦ μὲν ἰδίου βίου ἕνεκεν (73) οὐδὲν ἠτιάθη ποτέ· καὶ αὐτοῖς δὲ ἐκείνοις οὐχ ὑπέμεινεν ἐφησυχάσαι, ἀλλὰ πολλὰ μὲν παρῄνει περὶ τοῦ μηκέτι τοῖς ὁμοίοις ἐπιμένειν· Μὴ, τέκνα, λέγων, μὴ· οὐκ ἀγαθαί, αἱ ἀκοαί, ἃς ἐγὼ ἀκούω περὶ ὑμῶν· σφοδρότερον δὲ κατασκευάζων τῆς ἁμαρτίας τὸ μέγεθος, φοβερώτερον αὐτοῖς παρίστη (74) τὸν κίνδυνον· Ἐὰν γάρ ἁμαρτάνων ἁμάρτῃ ἄνθρωπος, φησὶν, εἰς ἄνθρωπον, προστύξονται (75) περὶ αὐτοῦ πρὸς Κύριον. Ἐὰν δὲ εἰς Θεὸν ἁμάρτῃ, τίς προστύξεται περὶ αὐτοῦ; Ὅμως· ἐπειδήπερ, ὡς εἶπον. οὐχὶ τὸν πρέποντα ζῆλον κατ' αὐτῶν ἐπεδείξατο. γέγονε τὰ εἰρημένα. Τοιαῦτα μὲν οὖν πλεῖστα ὅσα κατὰ τὴν Παλαιὰν Διαθήκην εὑρίσκω τὰ κατὰ πάσης παρακοῆς κρίματα. αὖθις δὲ ὅταν ἐπὶ τὴν Καινὴν ἔλθω, τοῦ Κυρίου ἡμῶν Ἰησοῦ Χριστοῦ οὐκ ἀπολύσαντος μὲν τῆς τιμωρίας οὔτε τὰ κατὰ ἄγνοιαν, σφοδρότερον δὲ κατὰ τῶν ἐν γνώσει τὴν ἀπειλὴν ἐπιτεινάντος, δι' ὧν φησιν. Ἐκεῖνος δὲ ὁ δοῦλος, ὁ γνοὺς τὸ θέλημα τοῦ κυρίου ἑαυτοῦ (76), καὶ μὴ ἑτοιμάσας ἑαυτὸν, μηδὲ ποιήσας πρὸς τὸ θέλημα αὐτοῦ, δαρήσεται πολλάς· ὁ δὲ μὴ γνούς, ποιήσας δὲ ἄξια πληγῶν, δαρήσεται ὀλίγας· ὅταν εὕρω αὐτοῦ τοῦ μονογενοῦς Υἱοῦ τοῦ Θεοῦ τὰς τοιαύτας ἀποφάσεις, καὶ τῶν ἁγίων ἀποστόλων τὴν κατὰ τῶν ἁμαρτανόντων ἀγανάκτησιν· τὰ τοιαῦτα καὶ τηλικαῦτα πάθη, τῶν καὶ ἓν ὁτιοῦν ἡμαρτηκότων, οὐχ ἧττονα τῶν ἐκ τῆς Παλαιᾶς εἰρημένων, μᾶλλον δὲ καὶ πλείονα, καταμανθάνω τοῦ κρίματος κἂν σφοδρότητα. Ἐπεί καὶ Ὦ παρέθεντο πολύ, περισσότερον ἀπαιτήσουσιν αὐτόν. Ἰδοὺ τοίνυν καὶ ὁ μακάριος Παῦλος ὑποδεικνὺς ὁμοῦ τῆς τε κλήσεως τὸ ἀξίωμα καὶ τὴν

A in bello interficerentur, superareturque universus populus, non paucis ex eo cadentibus, imo etiam, circa arcam sancti fœderis Dei fierent, quæ ne audita quidem unquam antea fuerant: sic ut arca quam neque Israelitis, neque ipsis sacerdotibus omnibus, neque quovis tempore contingere licebat quæque non in quovis loco asservabatur, alio aliunde exportata sit ab impiis manibus, et sedis sanctæ, loco in simulacrorum delubris collocata fuerit. Ex quibus conjectare fas est, quanto risui ludibrioque ipsum etiam Dei nomen alienigenæ illi habuerint. Adhæc litteris proditum est et ipsum Heli miserrimo exitu vitam finisse, postquam hanc comminationem audivisset, fore ut semen ipsius e sacerdotali dignitate submoveretur: quod et
B contigit.

6. Tot et tanta acciderunt populo. Talia pertulit **219** pater ob filiorum iniquitatem, qui tamen ob suos ipsius mores nullo unquam crimine accusatus est. Imo etiam neque illorum flagitia tacitus sustinuit: sed multum admonuerat, ut ne amplius in ejusmodi peccatis perseverarent. Aiebat enim: *Absit filii*: *non sunt boni rumores quos audio de vobis* [53]. Atque etiam magnitudinem sceleris exaggerans, periculum formidabilius ipsis ob oculos ponebat. *Si enim*, inquit, *peccans peccaverit homo in hominem, orabunt pro eo ad Dominum. Si vero in Deum peccaverit, quis orabit pro ipso* [54]? Quoniam tamen, ut dixi, id, quod par erat, animi studium in ipsos non ostendit, evenerunt quæ memoravi-
C mus. Ejus quidem generis judicia plurima in veteri Testamento adversus omnem inobedientiam reperio; cum vero rursus ad Novum devenio, in quo Dominus Noster Jesus Christus ne delicta quidem per ignorantiam admissa a pœna exsolvit, sed ita tamen, ut adversus ea quæ scienter patrata sunt, minas majores intendat, his verbis: *Ille autem servus, qui cognovit voluntatem domini sui, et non præparavit seipsum, neque fecit secundum voluntatem ejus, vapulabit multis*: *qui autem non cognovit, et fecit digna plagis, vapulabit paucis* [55]. Quoties igitur ejusmodi sententias ipsius unigeniti Dei Filii considero, et sanctorum apostolorum adversus peccantes indignationem contem-
D plor; cumque eorum qui vel unum quodvis peccatum commisere, calamitates considero, easque tales ac tantas, et quæ minores non sunt quam illæ quas ex Veteri retuli, imo potius majores, tum judicii severitatem intelligo. Nam *cui commendarant multum, plus petent ab eo* [56]. Ecce igitur

[53] I Reg. II, 24. [54] ibid. 25. [55] Luc. XII, 47, 48. [56] ibid. 48.

(72) Editio Paris. οὐδὲ ὁ τόπος. Antiqui tres libri οὐδὲ τόπος. Haud longe editio Paris. ὑπεδέχετο, καὶ ἐγίνετοταύτην. Editio Ven. et nostri tres mss. ὑπεδέχετο ταύτην, recte. Illud enim, καὶ ἐγίνετο, prorsus πλεονάζειν nemo non videt. Statim. Reg. primus ναοῖς ἀποτίθεσθαι.

(73) Utraque editio et Reg. secundus ὃς καὶ ὑπέρ μὲν τοῦ ἰδίου βίου ἕνεκεν· in quibus quin vitium insit dubitari non potest. Constat enim aut ὑπὲρ aut ἕνεκεν redundare. Unus codex ut in contextu.

(74) Utraque editio et Reg. secundus παρίστη. Reg. primus παρίστησι. Reg. tertius παρίστησε.

(75) Regii primus et tertius καὶ προσεύξονται Statim Regii primus et secundus καὶ τις.

(76) Antiqui duo libri κυρίου αὐτοῦ.

et jam beatus Paulus et vocationis dignitatem et suam in omne peccatum indignationem ostendens simul, qualia dicit : *Nam arma militiæ nostræ non carnalia sunt, sed potentia Deo ad destructionem munitionum, consilia destruentes, et omnem altitudinem extollentem se adversus scientiam Dei, et in captivitatem redigentes omnem intellectum in obsequium Christi* : non autem id solum, sed *et in promptu habentes ulcisci omnem inobedientiam* [57]. Ubi si quis singula quæ dicta fuere, expendat diligentius, mentem divinæ Scripturæ accuratius nosse poterit, eam videlicet nequaquam permisisse, ut cujusque nostrum anima falsarum quarumdam opinionum erroribus huc illuc errans in peccati lubricum laberetur, quod aliqua quidem peccata puniri, aliqua vero impunita relinqui existimaret. Sed quid dicit ? *Consilia destruentes, et omnem altitudinem extollentem se adversus scientiam Dei*, quasi omne peccatum ob divini præcepti contemptum altitudo appelletur extollens se adversus scientiam Dei : quod et in Numerorum libro clarius declaratur. Cum enim, peccatis quæ voluntaria non sunt enumeratis, sacrificiisque ad hæc expianda constitutis, jam et **220** de voluntariis idoneas leges populo sancire Deus vellet, sic incipit : *Et anima quæ faciet in manu superbiæ* [58] (audaciam eorum qui voluntarie peccant manum vocans superbiæ : quod Apostolus [59] *altitudinem* appellat *extollentem se adversus scientiam Dei*), *anima igitur* inquit, *quæ faciet in manu superbiæ ; sive indigena sive advena fuerit ille, hic Deum exasperabit et exterminabitur anima illa e medio populi sui. Quoniam verbum Domini contempsit, et mandata ipsius dissipavit : extritione exteretur anima illa : peccatum ipsius in ipsa* [60].

7. Hic illud observandum, quod, nisi extritione extrita fuerit anima illa, peccatum ejus non in ea solum manet, sed ad eos etiam qui bonam æmulationem non ostenderunt, permanat : sicut scriptum est multis locis, sæpeque factitatum. Et ut ex minoribus metuere in majoribus discamus, quali indignatione in Deuteronomio moveatur adversus eos qui sacerdotis vel judicis dicto audientes non fuerint, consideremus. Ait igitur : *Et homo qui fecerit in superbia, ita ut non obediat sacerdoti assistenti ad ministrandum in nomine Domini Dei tui, vel judici, quicumque fuerit in diebus illis, et morietur homo ille, et auferes malum ex Israël. Et omnis populus qui audierit, timebit, et impie non agent ultra* [61]. Ad quæ respicere par est, quo quis,

A κατὰ παντὸς ἁμαρτήματος ἐγκανάκτησιν, οἷα φησι. Τὰ γὰρ ὅπλα τῆς στρατείας ἡμῶν οὐ σαρκικὰ, ἀλλὰ δυνατὰ τῷ Θεῷ πρὸς καθαίρεσιν ὀχυρωμάτων, λογισμοὺς καθαιροῦντες, καὶ πᾶν ὕψωμα ἐπαιρόμενον κατὰ τῆς γνώσεως τοῦ Θεοῦ, καὶ αἰχμαλωτίζοντες πᾶν νόημα εἰς τὴν ὑπακοὴν τοῦ Χριστοῦ· οὐ μόνον δὲ, ἀλλὰ Καὶ ἐν ἑτοίμῳ ἔχοντες ἐκδικῆσαι πᾶσαν παρακοήν· Ἔνθα καὶ ἑλετάσαντα τῶν εἰρημένων ἕκαστον (77) ἐπιμελέστερον, ἔνεστι γνῶναι τὸ βούλημα τῆς θείας Γραφῆς ἀκριβέστερον, ὡς οὐκ ἀφῆκεν ἡμᾶς ὑπατημέναις τισὶ δόξαις πλάζεσθαι τὴν ἑκάστου ψυχὴν εἰς ἁμαρτίας ὅλισθον, οἰομένην τινὰ μὲν τῶν ἁμαρτημάτων ἐκδικεῖσθαι, τινὰ δὲ ἀφίεσθαι ἀνεκδίκητα. Ἀλλὰ τί φησι ; Λογισμοὺς καθαιροῦντες, καὶ πᾶν ὕψωμα ἐπαιρόμενον κατὰ

B τῆς γνώσεως τοῦ Θεοῦ, ὡς πᾶν ἁμάρτημα, διὰ τὴν ἐπὶ τῷ θείῳ προστάγματι καταφρόνησιν, ὕψωμα ἐπαιρόμενον κατὰ τῆς γνώσεως τοῦ Θεοῦ λέγεσθαι, ὅπερ καὶ ἐν τῇ βίβλῳ τῶν Ἀριθμῶν δηλοῦται τρανότερον. Ἐπειδὴ γὰρ, τὰ ἀκούσια τῶν ἁμαρτημάτων ἀπαριθμησάμενος, καὶ τὰς ἐπ' αὐτοῖς θυσίας διαταξάμενος ὁ Θεὸς, ἔμελλεν ἤδη καὶ περὶ τῶν ἑκουσίων νομοθετεῖν τῷ λαῷ τὰ προσήκοντα, οὕτως ἄρχεται· Καὶ ψυχὴ ἥτις ποιήσει ἐν χειρὶ ὑπερηφανίας (78) (χεῖρα ὑπερηφανίας καλῶν τὴν τόλμαν τῶν ἑκουσίως

C ἁμαρτανόντων, ὅπερ ὁ Ἀπόστολος ὕψωμα ἐπαιρόμενον κατὰ τῆς γνώσεως τοῦ Θεοῦ ὀνομάζει [79]), ψυχὴ οὖν, οὖν, φησὶν, ἥτις ποιήσει ἐν χειρὶ ὑπερηφανίας, ἢ ἀπὸ τῶν αὐτοχθόνων, ἢ ἀπὸ τῶν προσηλύτων, τὸν Θεὸν οὗτος παροξυνεῖ, καὶ ἐξολοθρευθήσεται ἡ ψυχὴ ἐκείνη ἐκ μέσου τοῦ λαοῦ αὐτῆς. Ὅτι τὸ ῥῆμα Κυρίου ἐφαυλισε, καὶ τὰς ἐντολὰς αὐτοῦ διεσκέδασεν· ἐκτρίψει ἐκτριβήσεται ἡ ψυχὴ ἐκείνη· ἡ ἁμαρτία αὐτῆς ἐν αὐτῇ.

7. Παρατηρητέον ἐνταῦθα ἐκεῖνο, ὅτι, ἐὰν μὴ ἐκτρίψει ἐκτριβῇ ἡ ψυχὴ ἐκείνη, ἡ ἁμαρτία αὐτῆς οὐκ ἐν αὐτῇ μόνον, ἀλλὰ καὶ ἐπὶ τοὺς μὴ ἐπιδειξαμένους τὸν ἀγαθὸν ζῆλον, καθὼς πόλλαχοῦ γέγραπται, καί πολλάκις γέγονε. Καὶ ἵνα ἐκ τῶν ἡττόνων παιδευθῶμεν τὸν ἐπὶ τοῖς μείζοσι φόβον, τὴν κατὰ ἱερέως ἢ κριτοῦ παρακουόντων ἀγανάκτησιν οἵαν ποιεῖται ἐν τῷ Δευτερονομίῳ καταμάθωμεν. Λέγει οὖν· Καὶ ἄνθρωπος, ὃς ἐὰν ποιήσῃ ἐν ὑπερηφανίᾳ (80) τοῦ μὴ ὑπακοῦσαι τοῦ ἱερέως τοῦ παρεστηκότος λειτουργεῖν ἐπὶ τῷ ὀνόματι Κυρίου τοῦ

D Θεοῦ σου, ἢ τοῦ κριτοῦ, ὃς ἐὰν ᾖ ἐν ταῖς ἡμέραις ἐκείναις, καὶ ἀποθανεῖται ὁ ἄνθρωπος ἐκεῖνος, καὶ ἐξαρεῖς τὸν πονηρὸν ἐξ Ἰσραήλ. Καὶ πᾶς ὁ λαὸς ἀκούσας φοβηθήσεται, καὶ οὐκ ἀσεβήσου-

[57] II, Cor. x, 4-6. [58] Num. xv, 30. [59] II Cor. x, 5. [60] ibid. 30, 31. [61] Deut. xvii, 12, 13.

(77) Reg. tertius et editio Ven. in margine τῶν ῥημάτων ἑκαστον.

(78) Editi et Regii duo mss. in utroque loco χειρὶ ὑπερηφανίαν, *in manu superbiam*. Reg. tertius ἐι χειρὶ ὑπερηφανίας, *in manu superbiæ* ; et ita videtur legisse Basilius. Mox. Reg. tertius et editi Ven. in margine ἑκουσίως παραβαινόντων, *voluntarie transgredientium*.

(79) Regii primus et secundus Θεοῦ λέγει. Haud longe editi ἢ ἀπό. Vocula ἤ in nostris mss. non invenitur. Subinde unus codex παροξύνει, *exasperat*.

(80) Antiqui duo libri et editi ἐν χειρὶ ὑπερηφανίαν, *in manu superbiam*. Reg. tertius ποιήσῃ ἐν ὑπεροφανίᾳ, *fecerit in superbia* ; nec aliter legitur apud LXX.

σιν ἔτι. Πρὸς ἃ πῶς ἂν τις ἀξιολόγως κινούμενος φρικωδέστερον καταπλαγείη, συνορᾷν ἀκόλουθον. Εἶτα φησι· Καὶ αἰχμαλωτίζοντες πᾶν νόημα εἰς τὴν ὑπακοὴν τοῦ Χριστοῦ· Πᾶν νόημα, οὐχὶ τοῦτο, ἢ ἐκεῖνο. Καὶ ἐν ἑτοίμῳ ἔχοντες ἐκδικῆσαι· καὶ ἐνταῦθα πάλιν, οὐχὶ τήνδε, ἢ τινά, ἀλλὰ Πᾶσαν παρακοήν. Ἆρα γε ἠπάτησεν ὑμᾶς ἡ κακίστη συνήθεια· ὅρα κακῶν αἰτία ἡμῖν μεγάλων γέγονεν ἡ διεστραμμένη τῶν ἀνθρώπων παράδοσις, τὰ μὲν παραιτουμένη δῆθεν τῶν ἁμαρτημάτων, τὰ δὲ ἀδιαφόρως αἱρουμένη· καὶ κατὰ μέν τινων σφοδρῶς ἀγανακτεῖν προσποιουμένη, οἷον φόνου, καὶ μοιχείας, καὶ τῶν τοιούτων· τὰ δὲ οὐδὲ ψιλῆς γοῦν ἐπιτιμήσεως ἄξια κρίνουσα (81), οἷον ὀργὴν, ἢ λοιδορίαν, ἢ μέθην, ἢ πλεονεξίαν, καὶ ὅσα τοιαῦτα, καθ' ὧν ἁπάντων καὶ ἀλλαχοῦ ἔδωκε τὴν αὐτὴν ἀπόφασιν ὁ ἐν Χριστῷ λαλῶν Παῦλος, εἰπὼν ὅτι· Οἱ τὰ τοιαῦτα πράσσοντες ἄξιοι θανάτου εἰσίν. Ὅπου δὲ πᾶν ὕψωμα ἐπαιρόμενον κατὰ τῆς γνώσεως τοῦ Θεοῦ καθαίρεῖται, καὶ πᾶν νόημα εἰς τὴν ὑπακοὴν τοῦ Χριστοῦ αἰχμαλωτίζεται, καὶ πᾶσα παρακοὴ ἐπίσης ἐκδικεῖται (82), ἐκεῖ οὐδὲν ἀκαθαίρετον, οὐδὲν ἀνεκδίκητον ἀφίσται, οὐδὲν τῆς τοῦ Χριστοῦ ὑπακοῆς ἐκτὸς ἀπολείπεται, Κοινὸν γὰρ καὶ μέγιστον ἀσέβημα κατὰ πάσης παρακοῆς ἔδειξεν ὁ ἀπόστολος Παῦλος, ἐκεῖνο εἰπών· Ὃς ἐν νόμῳ καυχᾶσαι, διὰ τῆς παραβάσεως τοῦ νόμου τὸν Θεὸν ἀτιμάζεις. Ἀλλ' ἆρα μὴ ταῦτα λόγοι μόνον, καὶ οὐ πράγματα; Ἰδοὺ τοίνυν· ἐν Κορίνθῳ ὁ τὴν γυναῖκα τοῦ πατρὸς ἔχων, οὐδὲν ἕτερον ἐγκληθεὶς εἰ μὴ τοῦτο μόνον, οὐ μόνον αὐτὸς παραδίδοται τῷ Σατανᾷ εἰς ὄλεθρον τῆς σαρκὸς, ἄχρις ἂν τοῖς ἀξίοις τῆς μετανοίας καρποῖς διορθώσηται τὸ πλημμέλημα, πᾶσαν δὲ ὁμοῦ τὴν Ἐκκλησίαν (83). ἐπεὶ μὴ ἐπεξῆλγε τῷ ἁμαρτήματι, ἐκείνους περιβάλλει τοῖς ἐγκλήμασιν· Τί θέλετε; Ἐν ῥάβδῳ ἔλθω πρὸς ὑμᾶς; καί μετ' ὀλίγα· Καὶ ὑμεῖς πεφυσιωμένοι ἐστὲ, καὶ οὐχὶ μᾶλλον ἐπενθήσατε, ἵνα ἐξαρθῇ ἐκ μέσου ὑμῶν ὁ τὸ ἔργον τοῦτο πράξας. Τί δὲ ἆρα Ἀνανίας, ὁ ἐν ταῖς Πράξεσι; Τί ἄλλο κακὸν πεποιηκὼς εὑρίσκεται ἢ ἐκεῖνο αὐτὸ; Ποῦ τοίνυν τοσαύτης (84) ὀργῆς ἄξιον φαίνεται; Ἴδιον κτῆμα πωλήσας, ἤνεγκε τὰ χρήματα, καὶ ἔθηκε παρὰ τοὺς πόδας τῶν ἀποστόλων· νοσφισάμενος ἀπὸ τῆς τιμῆς, ἐπὶ τούτῳ παρ' αὐτὴν τὴν ὥραν (85) ἅμα τῇ γυναικὶ θάνατον καταδικάζεται, οὐδὲ τοὺς περὶ τῆς μετανοίας λόγους ἐπὶ τῷ ἁμαρτήματι μαθεῖν καταξιωθείς, οὐ τοῦ κατανυγῆναι γοῦν ἐπὶ τούτῳ καίρον εὑρών, οὐ τοῦ μετανοῆσαι προθεσμίαν λαβών. Ὁ δὲ τοῦ τοιούτου καὶ τηλικούτου κρίματος ὑπηρέτης, ὁ τῆς τοσαύτης τοῦ

A pro rei dignitate commotus horrore majori corripiatur. Deinde dicit: *Et in captivitatem redigentes omnem intellectum in obsequium Christi*[62]; *Omnem intellectum* non hunc, aut illum. *Et in promptu habentes ulcisci*[63]; et hic rursus non hanc, aut illam, sed *Omnem inobedientiam*[64]. Profecto decepit nos pessima consuetudo: profecto magnorum malorum nobis causa exstitit perversa hominum traditio, quæ videlicet, vitatis aliquibus peccatis alia indifferenter admiserit, quæque dum se in aliqua quidem vehementer indignari simulat, velut in homicidium, adulteriumque, et in alia generis ejusdem, aliqua vero ne simplici quidem objurgatione digna judicat, velut iram, aut convicium aut temulentiam, aut avaritiam, et si qua sunt his similia, adversus quæ omnia etiam alibi Paulus in Christo loquens eamdem sententiam protulit, cum dixit: *Qui talia agunt, digni sunt morte*[65]. Ubi vero omnis altitudo, quæ se adversus Dei scientiam extollit, destruitur, omnisque intellectus captivus ducitur ad obediendum Christo, et omnis inobedientia æqualiter punitur, ibi nihil superest non destructum, nihil remittitur non punitum, nihil a Christi obedientia exclusum relinquitur. Communem enim et maximam impietatem in omnia inobedientia sitam esse apostolus Paulus declaravit, his verbis: *Qui in lege gloriaris, per prævaricationem legis Deum inhonoras*[66]. Sed nunquid verba hæc sunt solum sine re? Ecce igitur qui in Corintho uxorem patris habebat, qui cum, hoc uno excepto, nullius alterius flagitii insimularetur, tamen non solum ipse traditur Satanæ ad carnis interitum, donec dignis pœnitentiæ fructibus emendasset peccatum, sed universam **221** simul Ecclesiam, quod id scelus ulta non esset, consciam ejusdem criminis effecit[67]. *Quid vultis? In virga veniam ad vos*[68]? Et paulo post: *Et vos inflati estis, et non magis luctum habuistis, ut tollatur de medio vestrum qui hoc opus fecit*[69]. Quid vero Ananias ille, cujus mentio est in Actis[70]? Quodnam aliud malum perpetrasse invenitur, præter illud ipsum? Ubi igitur apparet, ipsum ira tanta dignam fuisse? Dividentis suis facultatibus, attulit pecunias, easque ante apostolorum pedes deposuit: sed tamen, quod aliquam pretii partem seposuisset, propterea eadem hora una cum uxore morte plectitur, ne dignus quidem habitus qui de agenda ob admissum peccatum pœnitentia quidquam audiret, non qui saltem obtineret tempus, quo ob scelus compungi

B

C

D

[62] II Cor. x, 5. [63] ibid. 6. [64] ibid. [65] Rom. I, 32. [66] Rom. II, 2. [67] I Cor. v, 1-5. [68] I Cor. IV, 21. [69] I Cor. v, 21. [70] Act. v, 1-11.

(81) Reg. tertius et editio Ven. in margine ἄξια τιθεῖσα, sensu non dissimili.

(82) Quod ait Basilius, inobedientiam omnem ex æquo plecti, non ita intelligendum est, ut idem plane supplicium de omni inobedientia sumatur: sed sic, ut inobedientia omnis, nulla excepta, plectatur; etiamsi alia, peccati habita ratione, aut gravius multetur, aut levius,

(83) Editio Paris. ἀλλὰ καὶ πᾶσα ὁμοῦ ἡ Ἐκκλησία, corrupte. Editio Ven. et nostri tres mss. ita ut edendum curavimus.

(84) Reg. primus ποῦ νῦν τοσαύτης. Reg. secundus ὅπου.

(85) Sic mss. nostri. Editio Paris. καὶ ἐπὶ τούτῳ παρ' αὐτὴν ὥραν.

posset, non qui præfinitum spatium acciperet ad agendam pœnitentiam. Porro talis ac tanti judicii exactor, tantæque Dei in peccantem iræ minister beatus ille Petrus, omnibus discipulis prælatus, cui soli majora data quam aliis sunt testimonia, qui prædicatus est beatus, cui claves regni cœlorum concreditæ sunt, cum audit a Domino : *Si non lavero te, non habes partem mecum*[71], quale cor, quæso, et quantumvis lapideum ad metum timoremque judiciorum Dei non inducet? præsertim cum nullius flagitii, nulliusve contemptus significationem ullam dedisset, imo potius egregio honore Dominum affecisset suum ; eumdemque esset reveritus ita, ut servum ac discipulum decebat. Cum enim vidisset suum et universorum Deus ac Dominum, et regem, et herum, et magistrum, et Servatorem simulque omnia, in ministri habitu linteo cinctum, et pedes ipsius lavare volentem, mox indignitatis suæ quasi conscius, et ob accedentis dignitatem attonitus, exclamavit : *Domine, tu mihi lavas pedes*[72]. Et iterum : *Non lavabis mihi pedes in æternum*[73]. Hac de causa tantæ ei intenduntur minæ, ut nisi rursus cognita verborum Domini veritate, contradictionem hanc per obedientiam correxisset, non ejus recte facta præterita, non virtutes quibus præditus erat, non Domini testimonia beatum eum ac fortunatum prædicantia, non dona, non promissa, neque ipsa revelatio ejus benevolentiæ talis ac tantæ, quam in unigenitum Filium Deus et Pater habebat, hanc inobedientiam contumaciamque sanare potuisset.

8. Sed si omnia recensere volo quæ in Veteri ac Novo Testamento nanciscor, fortasse narrantem me tempus deficiet. Jam vero cum et ad ipsas Domini nostri Jésu Christi, quæ in Evangelio sunt, voces devenio, et ipsius illius qui judicaturus est vivos et mortuos, verba attendo, quibus major auctoritas tribuitur a fidelibus, quam cuivis historiæ, aut alii cuivis argumento, magnam quidem in eis, ut ita dicam, necessitatem intueor Deo in omnibus obediendi ; sed nullam omnino, quod ad præcepta attinet, veniam **222** relinqui reperio non pœnitentibus ad inobedientiam expiandam, nisi si quid aliud contra tam apertas claras que et absolutas sententias audendum sit, aut vel ipsa etiam cogitatione comminiscendum. *Cœlum*, inquit, *et terra transibunt*

[71] Joan. XIII, 8. [72] ibid. 6. [73] ibid. 8.

Θεοῦ ὀργῆς ἐπὶ τὸν ἡμαρτηκότα διάκονος, ὁ μακάριος Πέτρος, ὁ πάντων μὲν τῶν μαθητῶν προκριθείς, μόνος δὲ πλεῖον τῶν ἄλλων μαρτυρηθείς καὶ μακαρισθείς, ὁ τὰς κλεῖς τῆς βασιλείας τῶν οὐρανῶν πιστευθείς, ὅταν ἀκούῃ (86) παρὰ τοῦ Κυρίου, Ἐὰν μὴ νίψω σε, οὐκ ἔχεις μέρος μετ' ἐμοῦ, ποίαν ἄρα καὶ τὴν ὁπωσοῦν λιθίνην καρδίαν οὐ δυσωωήσει πρὸς φόβον καὶ τρόμον τῶν τοῦ Θεοῦ κριμάτων ; καὶ ταῦτα μὲν οὐδεμιᾶς ἁμαρτίας, οὐδεμιᾶς δὲ καταφρονήσεως ἔμφασιν δούς, τιμῇ δὲ μᾶλλον τῇ περὶ τὸν Δεσπότην ὑπερβαλλούσῃ χρησάμενος, καὶ τὴν προσήκουσαν δούλῳ καὶ μαθητῇ εὐλάβειαν ἐπιδειξάμενος. Ἰδὼν γὰρ τὸν ἑαυτοῦ καὶ πάντων Θεὸν καὶ Κύριον, καὶ βασιλέα, καὶ Δεσπότην, καὶ διδάσκαλον, καὶ Σωτῆρα, καὶ ὁμοῦ τὰ πάντα, ἐν ὑπηρέτου σχήματι διαζωσάμενον λέντιον καὶ, νίπτειν τοὺς πόδας αὐτοῦ βουλόμενον, εὐθὺς, ὥσπερ εἰς συναίσθησιν ἐλθὼν τῆς ἰδίας ἀναξιότητος, καὶ τὸ ἀξίωμα τοῦ προσερχομένου καταπλαγείς, ἐξεβόησε (87) · Κύριε, σύ μου νίπτεις τοὺς πόδας; καὶ πάλιν · Οὐ μὴ νίψῃς τοὺς πόδας μου εἰς τὸν αἰῶνα. Ἐπὶ τούτῳ τὴν τοσαύτην εἰσδέχεται ἀπειλὴν, ὡς εἰ μὴ πάλιν εἰδὼς τὴν ἀλήθειαν τῶν ῥημάτων τοῦ Κυρίου, ἐφθασε τῇ ὑπακοῇ διορθωσάμενος τὴν ἀντιλογίαν, οὐδὲν ἀναὐτῷ τῶν προλαβόντων, οὐ τῶν ἰδίων κατορθωμάτων, οὐ τῶν παρὰ τοῦ Κυρίου μακαρισμῶν τε καὶ δωρεῶν καὶ ἐπαγγελιῶν, οὐδὲ αὐτὴ ἡ τοῦ Θεοῦ (88) καὶ Πατρὸς τῆς τοιαύτης καὶ τοσαύτης εἰς τὸν μονογενῆ Υἱὸν εὐδοκίας ἀποκάλυψις ἤρκεσε παραμυθήσασθαι τὴν παροῦσαν ἀπείθειαν·

8. Ἀλλὰ ταῦτα μὲν ἐὰν θέλω καταλέγειν, ὅσα εὑρίσκω ἐκ τε Παλαιᾶς καὶ Καινῆς Διαθήκης, ἐπιλείψει με τάχα διηγούμενον ὁ χρόνος. Ἴδῃ δὲ καὶ ἐπ' αὐτὰς ὅταν ἔλθω τὰς τοῦ Κυρίου ἡμῶν Ἰησοῦ Χριστοῦ ἐν τῷ Εὐαγγελίῳ φωνὰς, αὐτοῦ τοῦ μέλλοντος κρίνειν ζῶντας καὶ νεκροὺς τὰ ῥήματα, ἃ πάσης μὲν ἱστορίας, πάσης δὲ ἄλλης ἀποδείξεως παρὰ τοῖς πιστοῖς ἀξιοπιστότερα, πολλὴν μὲν ἐν αὐτοῖς καταμανθάνω τῆς ἐν πᾶσι πρὸς Θεὸν εὐπειθείας, ἵνα οὕτως εἴπω, ἀνάγκην · οὐδεμίαν δὲ ὅλως, ἐπ' οὐδενὶ προστάγματι, καταλειπομένην (89) τοῖς μὴ μετανοοῦσι τῆς ἀπειθείας συγγνώμην, εἰ μή τι ἕτερόν ἐστι τολμῆσαι, καὶ μέχρις ἐννοίας λαβεῖν, πρὸς οὕτω γυμνὰς, σαφεῖς τε καὶ ἀπολύτους ἀποφάσεις · Ὁ οὐρανὸς γὰρ, φησὶ, καὶ ἡ γῆ παρελεύσονται, οἱ δὲ

(86) Veteres duo libri ὅταν ἀκούσῃ.

(87) Codices duo καταπλαγείς ἐβόησε. Mox Reg. primus οὐ μὴ νίψεις.

(88) Editio Paris. οὐδὲ αὐτὴ ἡ τῆς Θεοῦ. Editio Ven. et nostri tres mss. αὐτὴ ἡ τοῦ Θεου. Basilius autem credi potest respexisse ad illa Matthæi verba XVII, 5 : *Hic est Filius meus dilectus*, etc. Tunc enim declaravit Deus benevolentiam in Unigenitum suum.

(89) Editio utraque et Reg. secundus ἐπ' οὐδενὶ πράγματι καταλειπομένην, *pro qualibet re*. At Reg. primus et tertius ἐπ' οὐδενὶ προστάγματι, *pro quovis præcepto*. Fatendum quidem, vocem προστάγματι reconcinnatam fuisse et resartam recenti manu in Reg. primo : sed sic tamen, ut satis liqueat ex litterarum spatio, scriptum quoque fuisse prima manu in hoc libro προστάγματι, non πράγματι. Ut ut hæc sunt, legitur prima manu et sine ulla emendatione in Reg. tertio ἐπ' οὐδενὶ προστάγματι. Sed ut revertar ad Reg. primum, quem Combefisius contulit, vellem ut vir doctus notasset quod notavi. Etsi enim secunda duntaxat manu in hoc libro legeretur προστάγματι, id tamen alicujus esset momenti ac ponderis : sed forte id dissimulandum putavit, ut hæc severiora viderentur, quam ut Basilio tribui possent.

λόγοι μου οὐ μὴ παρέλθωσιν. Οὐκ ἔστιν ἐνταῦθα διαφορά, οὐκ ἔστι διαίρεσις, οὐδὲν οὐδαμοῦ ὅλως ὑπολέλειπται. Οὐκ εἶπεν· Οὗτοι ἢ ἐκεῖνοι, ἀλλ', Οἱ λόγοι μου, πάντες ὁμοῦ δηλονότι, οὐ μὴ παρέλθωσι. Γέγραπται γάρ· Πιστὸς Κύριος ἐν πᾶσι τοῖς λόγοις αὐτοῦ· εἴτε ἀπαγορεύων ὁτιοῦν, εἴτε προστάττων, εἴτε ἐπαγγελλόμενος (90), εἴτε ἀπειλῶν, καὶ εἴτε ἐπὶ τῇ πράξει τῶν ἀπηγορευμένων, εἴτε ἐπὶ τῇ ἐλλείψει τῶν ἐπιτεταγμένων. Ὅτι γὰρ ἐπίσης τῇ ἐνεργείᾳ τῶν κακῶν καὶ ἡ τῶν ἀγαθῶν ἔργων ἔλλειψις ἐκδικεῖται, ἤρκει μὲν καὶ πρὸς ἀπόδειξιν καὶ πληροφορίαν τῇ γε μὴ παντελῇ ἀπιστίαν (91) νοσούσῃ ψυχῇ τὸ προειρημένον ἐπὶ τῷ Πέτρῳ κρῖμα· ὃς, οὐκ ἀπηγορευμένον τι πράξας, οὐδὲ μὴν πρόσταγμά τι τοιοῦτον ἐλλείψας, ὁ ῥᾳθυμίαν ἢ καταφρόνησιν κατηγορεῖ τοῦ ἐλλείποντος, ὑπηρεσίαν δὲ καὶ τιμὴν τὴν παρὰ τοῦ Δεσπότου μόνου ὑποδέξασθαι εὐλαβηθείς, τοιαύτην εἰδέξατο τὴν ἀπειλὴν ἣν οὐκ ἔφυγεν ἄν, εἰ μὴ, καθὼς προείρηται, ἔφθασε τὴν ὀργὴν τῇ ταχύτητι καὶ σφοδρότητι τῆς διορθώσεως. Πλὴν ἐπειδὴ ὁ ἀγαθὸς καὶ εὔσπλαγχνος Θεὸς μακροθυμῶν ἐφ' ἡμῖν εὐδόκησε, καὶ πολλάκις ἡμῖν τὸ αὐτὸ καὶ διὰ πολλῶν ὑποδεῖξαι, ἵνα τῷ πλήθει καὶ τῇ συνεχείᾳ δυνηθῇ μόλις ποτὲ μοχλευθεῖσα καὶ καταντληθεῖσα ἡ ψυχὴ ἀποτρίψασθαι τὴν πολυχρόνιον τῆς παρανομίας συνήθειαν, ἐκείνων μόνων πρὸς τὸ παρὸν μνημονεῦσαι ἀναγκαῖον τῶν ἐν τῇ μεγάλῃ καὶ φοβερᾷ τῆς κρίσεως ἡμέρᾳ ἐξ ἀριστερῶν τοῦ Κυρίου ἡμῶν Ἰησοῦ Χριστοῦ ἱσταμένων· πρὸς οὓς ἔλεγεν (92) ὁ πᾶσαν τὴν ἐξουσίαν τῆς κρίσεως λαβὼν παρὰ τοῦ Πατρός, ὁ ἐρχόμενος φωτίσαι τὰ κρυπτὰ τοῦ σκότους, καὶ φανερῶσαι τὰς βουλὰς τῶν καρδιῶν· Πορεύεσθε ἀπ' ἐμοῦ, οἱ κατηραμένοι, εἰς τὸ πῦρ τὸ αἰώνιον, τὸ ἡτοιμασμένον τῷ διαβόλῳ καὶ τοῖς ἀγγέλοις αὐτοῦ. Καὶ τὴν αἰτίαν ἐπήγαγεν, οὐχ· Ὅτι ἐφονεύσατε, λέγων, ἢ ἐπορνεύσατε, ἢ ἐψεύσασθε, ἢ τινα ἠδικήσατε, ἢ ἄλλο τι τῶν ἀπηγορευμένων, κἂν τὸ βραχύτατον γοῦν, ἐπράξατε· ἀλλά τί; Ὅτι τῶν ἀγαθῶν ἔργων ἠμελήσατε. Ἐπείνασα γάρ, φησί, καὶ οὐκ ἐδώκατέ μοι φαγεῖν· ἐδίψησα, καὶ οὐκ ἐποτίσατέ με· ξένος ἤμην, καὶ οὐ συνηγάγετέ με· γυμνός, καὶ οὐ περιεβάλετέ με· ἀσθενὴς καὶ ἐν φυλακῇ, καὶ οὐκ ἐπεσκέψασθέ με. Ταῦτα καὶ τὰ τοιαῦτα Θεοῦ τοῦ ἀγαθοῦ χάριτι, τοῦ θέλοντος μὲν πάντας ἀνθρώπους σωθῆναι, καὶ εἰς ἐπιγνωσιν ἀληθείας ἐλθεῖν, διδάσκοντος δὲ ἀνθρώπων γνῶσιν, καταμαθὼν ἐν ταῖς θεοπνεύστοις Γραφαῖς, καὶ γνωρίσας μὲν τὴν φρικωδεστάτην αἰτίαν τῆς τοιαύτης τῶν πολλῶν πρός τε ἀλλήλους καὶ πρὸς τὰς ἐντολὰς τοῦ Κυρίου ἡμῶν Ἰησοῦ Χριστοῦ διαφωνίας, παιδευθεὶς δὲ τὸ φοβερὸν ἐκεῖνο κρῖμα τῆς τοσαύτης παρανομίας, διδαχθεὶς δὲ καὶ πᾶσαν παρακοὴν παντὸς κρίματος

*verba autem mea non præteribunt*[74]. Nullum est hoc loco discrimen, nulla distinctio, nihil usquam omnino relictum est. Non dixit: Hæc aut illa, sed, *Verba mea*, omnia simul videlicet, non præteribunt. Scriptum est enim: *Fidelis Dominus in omnibus verbis suis*[75]: sive vetet quidvis, sive præcipiat, sive promittat, sive minetur, sive quæ interdicta sunt, agantur, sive quæ jussa sunt, omittantur. Etenim id quod mox de Petro retuli judicium fuerit ad hoc satis animæ non omnino incredulitatis morbo laboranti, ut bonorum operum prætermissionem perinde atque malorum perpetrationem puniri compertum habeat ac persuasum: qui cum nihil quod vetitum esset fecisset, nullumque hujusmodi præceptum prætermisisset, quod prætermittentis aut segnitiem argueret aut contemptum, sed ministerium Domini honoremque ab eo delatum recusasset reverentiæ duntaxat causa, tamen ejusmodi comminationem audivit, quam vitare non potuisset, nisi, ut jam dictum est, celeri ac vehementi emendatione iram prævertisset. Quoniam tamen libuit benigno ac misericordi Deo patienter nobiscum ac leniter agere, sæpeque et multis exemplis idipsum nobis commonstrare, ut animus multitudine atque assiduitate vix tandem aliquando commotus et excitatus, diutinam iniquitatis consuetudinem delere posset, nunc eorum duntaxat faciendam mentio est, qui in magna ac horrenda judicii die ad Domini nostri Jesu Christi lævam stabunt: quibus dicturus est is, qui omni judicandi potestate a Patre accepta, venit illuminaturus abscondita tenebrarum consiliaque cordium patefacturus: *Discedite a me, maledicti, in ignem æternum, qui paratus est diabolo et angelis ejus*[76]. Quin et causam subjunxit, nequaquam dicens: Quia occidistis, aut fornicati estis, aut mendacium dixistis, aut cuipiam intulistis injuriam, aut aliud quidquam saltem minutissimum ex iis quæ prohibita sunt, fecistis: sed quid? Quoniam bona opera neglexistis. *Esurivi enim*, inquit, *et non dedistis mihi manducare: sitivi, et non dedistis mihi potum: hospes eram, et non collegistis me: nudus, et non cooperuistis me: infirmus et in carcere, et non visitastis me*[77]. Ubi benignissimi Dei gratia, *qui vult omnes homines salvos fieri, et ad veritatis agnitionem pervenire*[78], docetque hominem scientiam, animadverti hæc atque id genus alia in divinis Scripturis, ubi hujus dissentionis qua multi a se invicem et a Domini nostri Jesu Christi præceptis dissident, causam admodum horrendam novi ubi formidandum illud judicium quod contra tantam iniquitatem proferendum est, edoctus sum, ubi inobedientiam quamlibet, qua omne Dei judi-

[74] Matth. XXIV, 35. [75] Psal. CXLIV, 13. [76] Matth. XXV, 41. [77] ibid. 42, 43. [78] I Tim. II, 4.

(90) Sic mss. nostri. Utraque editio ἀπαγγελλόμενος. Nec ita multo post editi καὶ τῶν ἀγαθῶν. At mss. καὶ ἡ τῶν.

(91) Editio utraque παντελεῖ ἀπιστίᾳ. Antiqui libri παντελῇ ἀπιστίαν.

(92) Editio Paris. ἀναγκαῖον τὸ ἐν τῇ μεγάλῃ καὶ φοβερᾷ τῆς κρίσεως ἡμέρᾳ πρὸς τοὺς ἐξ ἀριστερῶν τοῦ Κυρίου ἡμῶν Ἰησοῦ Χριστοῦ ἱσταμένους λεχθὲν, πρὸς οὓς ἔλεγεν· quod contortum est atque perplexum. Editio Ven. et mss. duo præter Combefisianum ut in contextu, planius ac clarius.

cium violatur, æqualiter plecti didici; itemque 223 A gnarus et metuendi illius judicii, quod in eos pronuntietur qui cum ipsi non peccassent, tamen quod studium bonum in peccantes non ostendissent, iræ facti sunt participes, idque, cum sæpe admissi peccati ne conscii quidem essent; necessarium duxi, etsi sero, quod semper exspectarem eos, qui idem pietatis certamen suscepissent, nec tantum haberem fiduciæ in me uno, forte tamen non intempestive, ut eos commonefaciam, qui se in hoc pietatis certamine exercent, necessarium igitur putavi, nunc saltem pro viribus secundum omnium communia vota ex divinis Scripturis proferre quæ displicent Deo et in quibus delectatur: ut per Domini nostri Jesu Christi gratiam et Spiritus sancti doctrinam secedentes, tam a voluntatum nostrarum B consuetudine, quam ab humanarum traditionum observatione, ambulatores vero juxta Evangelium beati Dei Jesu Christi Domini nostri, sicque hoc tempore viventes ut ei placeamus, partim iis quæ prohibentur rebus studiosius vitandis, partim iis, quæ approbantur, diligentius exsequendis, digni habeamur qui in futuro immortalitatis sæculo iram fugiamus in contumaciæ filios venturam, talesque exsistamus, qui æternam vitam et cœleste regnum mereamur, quod a Domino Jesu Christo promissum est omnibus *Custodientibus testamentum ejus, et memoria retinentibus mandata ejus, ut faciam ea*[79]. Et quoniam memini Apostoli, qui dicit: *In Christo Jesu neque circumcisio aliquid valet, neque præputium: sed fides quæ per charitatem operatur*[80]; C consequens simul ac necessarium existimavi, ut sanam fidem ac piam de Patre et Filio et Spiritu sancto sententiam prius exponerem, et ita demum moralia attexerem.

Θεοῦ ἐπίσης ἐκδικεῖσθαι. ἔτι δὲ καὶ τὸ φοβερὸν ἐκεῖνο κρῖμα καταμαθών, τὸ ἐπὶ τοὺς μὴ ἁμαρτήσαντας μὲν, παραπολαύσαντας δὲ ὅμως τῆς ὀργῆς, διὰ τὸ μὴ τὸν ἀγαθὸν ζῆλον κατὰ τῶν ἡμαρτηκότων ἐπιδείξασθαι, καίτοι πολλάκις μηδὲ συνεγνωκότας τὸ ἁμάρτημα· ἀναγκαῖον ἐλογισάμην, εἰ καὶ ὀψὲ τοῦ καιροῦ, διὰ τὸ ἀναμένειν ἀεὶ τοὺς τὸν αὐτὸν ἀγῶνα τῆς θεοσεβείας ἀνειληφότας, καὶ μὴ θαρρεῖν ἑαυτῷ μόνῳ, ἀλλ' οὐκ ἀκαίρως γε τάχα, νῦν γοῦν πρὸς ὑπόμνησιν τοῖς ἀγωνιζομένοις τὸν ἀγῶνα τῆς θεοσεβείας, ἀναλεξάμενος ἐκ τῶν θεοπνεύστων Γραφῶν τά τε ἀπαρέσκοντα τῷ Θεῷ, καὶ οἷς εὐαρεστεῖται παραθέσθαι, ὡς ἂν οἷός τε ὦ, κατ, εὐχὰς κοινάς· ἵνα καταξιωθῶμεν χάριτι τοῦ Κυρίου ἡμῶν Ἰησοῦ Χριστοῦ καὶ διδασκαλίᾳ τοῦ ἁγίου Πνεύματος, ἀποπηδήσαντες μὲν τῆς τε τῶν ἰδίων θελημάτων συνηθείας, καὶ τῆς τῶν ἀνθρωπίνων παραδόσεων παρατηρήσεως· στοιχήσαντες δὲ τῷ Εὐαγγελίῳ τοῦ μακαρίου Θεοῦ Ἰησοῦ Χριστοῦ, τοῦ Κυρίου ἡμῶν, καὶ κατὰ τὸν καιρὸν τὸν παρόντα εὐαρέστως αὐτῷ ζήσαντες διά τε σφοδροτέρας ἀναχωρήσεως τῶν κεκωλυμένων καὶ σπουδαιοτέρας ἐπιμελείας τῶν ἐγκεκριμένων, ἐν τῷ μέλλοντι αἰῶνι τῆς ἀθανασίας φυγεῖν μὲν τὴν ὀργὴν τὴν ἐπερχομένην ἐπὶ τοὺς υἱοὺς τῆς ἀπειθείας δυναίμεθα, ἄξιοι (93) δὲ εὑρεθῆναι τῆς αἰωνίου ζωῆς, καὶ ἐπουρανίου βασιλείας τῆς ἐπηγγελμένης παρὰ τοῦ Κυρίου Ἰησοῦ Χριστοῦ πᾶσι τοῖς φυλάσσουσι τὴν διαθήκην αὐτοῦ, καὶ μεμνημένοις τῶν ἐντολῶν αὐτοῦ, τοῦ ποιῆσαι αὐτάς. Μεμνημένος δὲ τοῦ Ἀποστόλου εἰπόντος· Ἐν Χριστῷ Ἰησοῦ οὔτε περιτομή τι ἰσχύει, οὔτε ἀκροβυστία, ἀλλὰ πίστις δι' ἀγάπης ἐνεργουμένη· ἀκόλουθον ὁμοῦ καὶ ἀναγκαῖον ἐλογισάμην, τὴν ὑγιαίνουσαν πίστιν καὶ εὐσεβῆ δόξαν περί τε Πατρὸς καὶ Υἱοῦ καὶ ἁγίου Πνεύματος παραθέσθαι πρότερον, καὶ οὕτως ἐπισυνάψαι τὰ ἠθικά.

---

## EJUSDEM DE FIDE.

1. Dei optimi gratia cum mihi innotuisset vestræ pietatis mandatum, idque dignum vestra ista in Christo erga Deum dilectione, quo piæ fidei confessionem litteris consignatam a nobis petivistis, primum quidem tenuitatis atque infirmitatis meæ conscius respondere veritus sum: sed simul atque memini Apostoli, qui dixit: *Supportantes invicem in charitate*[81]; et rursus: *Corde enim creditur ad justitiam: ore autem confessio fit ad salutem*[82]; rem periculosam duxi, si vobis morem non gererem, silentioque salutarem confessionem præterirem, fiduciam habens per Christum in Deo, sicut scriptum est: *Non quod sufficientes simus cogitare aliquid a*

## ΤΟΥ ΑΥΤΟΥ ΠΕΡΙ ΠΙΣΤΕΩΣ.

1. Θεοῦ τοῦ ἀγαθοῦ χάριτι τὸ ἐπίταγμα τῆς ὑμετέρας εὐλαβείας καταμαθὼν ἄξιον τῆς (94) ἐν Χριστῷ πρὸς τὸν Θεὸν ἀγάπης, ἐν ᾧ τῆς εὐσεβοῦς πίστεως ἔγγραφον ἐπεζητήσατε παρ' ἡμῶν ὁμολογίαν, τὰ μὲν πρῶτα ἐπαισθανόμενος τῆς ἑαυτοῦ ταπεινώσεως D καὶ ἀσθενείας, ὤκνουν πρὸς τὴν ἀπόκρισιν· ὡς δὲ ἐμνημόνευσα τοῦ Ἀποστόλου εἰπόντος, Ἀνεχόμενοι ἀλλήλων ἐν ἀγάπῃ· καὶ πάλιν, Καρδίᾳ γὰρ πιστεύεται εἰς δικαιοσύνην, στόματι δὲ ὁμολογεῖται εἰς σωτηρίαν· οὐκ ἀκίνδυνον ἡγησάμην τὸ ἀντειπεῖν μὲν ὑμῖν, σιτπῆσαι δὲ τὴν σωτήριον ὁμολογίαν, πεποιθησιν ἔχων διὰ τοῦ Χριστοῦ πρὸς τὸν Θεόν, ὡς γέγραπται· Οὐχ ὅτι ἱκανοί ἐσμεν ἀφ'

[79] Psal. CII, 18. [80] Galat. V, 6. [81] Ephes. IV, 2. [82] Rom. X, 10.

(93) Editio Paris. *ἀπειθείας δυναίμεθά, ἄξιοι*. Vox *δυναίμεθα* neque in nostris codicibus, neque in editione Veneta legitur.

(94) Editio Paris. *ἄξιον ἐκ τῆς*. Vocula *ἐκ* neque in nostris, neque in Combefisii codice reperitur; nec dubium, quin abesse debeat. Haud longe utraque editio *ὑπεζητήσατε*. Codex Combef. et alii duo *ἐπεζητήσατε*. Mox mss. duo præter Combefisianum *ἑαυτοῦ ταπεινότητος*.

ἑαυτῶν λογίσασθαί τι, ὡς ἐξ ἑαυτῶν· ἀλλ' ἡ ἱκανότης ἡμῶν ἐκ τοῦ Θεοῦ, τοῦ τότε (95) μὲν ἐκείνους, νῦν δὲ καὶ ἡμᾶς, καὶ τοῦτο δι' ὑμᾶς, ἱκανώσαντος γενέσθαι διακόνους Καινῆς Διαθήκης, οὐ γράμματος, ἀλλὰ πνεύματος. Διακόνου δὲ πιστοῦ ἴδιον ἴστε πάντως καὶ αὐτοὶ τό, ἅπερ ἂν εἰς (96) τοὺς συνδούλους εἰκονομῆσαι παρὰ τοῦ ἀγαθοῦ Δεσπότου πιστευθῇ, ταῦτα διασῶσαι τούτοις ἀνοθεύτως καὶ ἀκαπηλεύτως. Ὥστε κἀγώ, ἅπερ ἔμαθον ἐκ τῆς θεοπνεύστου Γραφῆς, ταῦτα ὑμῖν παραθέσθαι κατὰ τὸ ἀρίσκον Θεῷ, πρὸς τὸ κοινῇ συμφέρον ὀφειλέτης εἰμί. Εἰ γὰρ αὐτὸς ὁ Κύριος, ἐν ᾧ εὐδόκησεν ὁ Πατὴρ, Ἐν ᾧ εἰσι πάντες οἱ θησαυροὶ τῆς σοφίας καὶ τῆς γνώσεως ἀπόκρυφοι, ὁ πᾶσαν μὲν τὴν ἐξουσιαν, πᾶσαν δὲ τὴν κρίσιν λαβὼν παρὰ τοῦ Πατρὸς, Ἐντολὴν ἔδωκέ μοι (97), φησὶ, τί εἴπω, καὶ τί λαλήσω· καὶ πάλιν· Ἃ οὖν ἐγὼ λαλῶ, καθὼς εἴρηκέ μοι ὁ Πατὴρ, οὕτω λαλῶ· καὶ τὸ Πνεῦμα τὸ ἅγιον ἀφ' ἑαυτοῦ οὐ λαλεῖ, ἀλλ' ὅσα ἂν ἀκούσῃ παρ' αὐτοῦ, ταῦτα λαλεῖ· πόσῳ μᾶλλον ἡμῖν εὐσεβές τε ὁμοῦ καὶ ἀσφαλὲς (98) τοῦτο φρονεῖν καὶ ποιεῖν ἐν ὀνόματι τοῦ Κυρίου ἡμῶν Ἰησοῦ Χριστοῦ; Ἕως μὲν οὖν ἀγωνίζεσθαι πρὸς τὰς ἐπανισταμένας κατὰ καιρὸν αἱρέσεις ἐχρῆν, ἑπόμενος τοῖς προειλημμένοις, ἠκολούθουν ἡγούμην τῇ διαφορᾷ τῆς ἐπισπειρομένης ὑπὸ τοῦ διαβόλου ἀσεβείας, ταῖς ἀντιθέτοις φωναῖς (99) κωλύειν, ἢ καὶ ἀνατρέπειν τὰς ἐπαγομένας βλασφημίας, καὶ ἄλλοτε ἄλλαις, ὡς ἂν ἡ χρεία τῶν νοσούντων κατηνάγκασε, καὶ ταύταις πολλάκις ἀγράφοις μὲν, ὅμως δ' οὖν οὐκ ἀπεξενωμέναις τῆς κατὰ τὴν Γραφὴν εὐσεβοῦς διανοίας· τοῦ Ἀποστόλου πολλάκις καὶ Ἑλληνικοῖς ῥήμασι χρήσασθαι μὴ παραιτησαμένου (1) πρὸς τὸν ἴδιον σκοπόν. Νῦν δὲ πρὸς τὸν κοινὸν ἡμῶν τε καὶ ὑμῶν σκοπὸν ἁρμόζον ἐλογισάμην ἐν ἁπλότητι τῆς ὑγιαινούσης πίστεως τὸ ἐπίταγμα τῆς ὑμετέρας ἐν Χριστῷ ἀγάπης πληρῶσαι, εἰπὼν (2) ἃ ἐδιδάχθην παρὰ τῆς θεοπνεύστου Γραφῆς· φειδόμενος μὲν καὶ τῶν ὀνομάτων, καὶ ῥημάτων ἐκείνων, ἃ λέξεσι μὲν αὐταῖς οὐκ ἐμφέρεται τῇ θείᾳ Γραφῇ, διάνοιάν γε μὴν τὴν ἐκείνην ἐγκειμένην τῇ Γραφῇ διασώζει· ὅσα δὲ πρὸς τῷ ζένῳ τῆς λέξεως ἔτι καὶ τὸν νοῦν ζένον ἡμῖν ἐπεισάγει, καὶ ἃ οὐκ ἔστιν ὑπὸ τῶν ἁγίων κηρυσσόμενα (3) εὑρεῖν, ταῦτα ὡς ξένα καὶ ἀλλότρια τῆς εὐσεβοῦς πίστεως παντάπασι παραιτούμενος. Πίστις μὲν οὖν ἐστι συγκατάθεσις ἀδιάκριτος τῶν ἀκουσθέν-

A *nobis, quasi ex nobis: sed sufficientia nostra ex Deo est* [83], qui tum quidem illos, nunc vero nos etiam idque propter vos, idoneos effecit ut ministri essemus Novi Testamenti, non litteræ, sed spiritus [84]. Id autem fidelis ministri proprium esse scitis utique et vos ipsi, nimirum ut quæ conservis suis dispensanda a benigno Domino acceperit, eadem pura et sincera ipsis servet. Quocirca ego quoque, quæ ex divina Scriptura didici, ea ad communem utilitatem ita, ut Deo placet, apponere debeo. Etenim si ipse **224** Dominus, in quo bene complacitum est Patri, *In quo sunt omnes thesauri sapientiæ et scientiæ absconditi* [85], qui a Patre accepta potestate omni, omnique judicio, ait: *Mandatum dedit mihi, quid dicam, et quid loquar* [86]; B et iterum: *Quæ ergo ego loquor, sicut dixit mihi Pater, sic loquor* [87]; item si Spiritus sanctus a seipso non loquitur, sed quæcunque audierit ab eo, hæc loquitur [88]; quanto potiori jure id in nomine Domini nostri Jesu Christi sentire et facere pium simul et securum nobis fuerit? Dum igitur adversus hæreses vario tempore exortas pugnandum esset, majorum exempla secutus, consequens esse existimavi, ut ejus quæ a diabolo seritur impietatis habita ratione, eas quæ inducuntur blasphemias vocabulis contrariis cohiberem, aut etiam everterem: et aliis atque aliis verbis prout ægrotantium utilitas cogebat, uterer, quæ etiamsi sæpe scripta non invenirentur, tamen a pio Scripturæ sensu non abhorrebant: quod Apostolus que- C que non raro fecit, qui Græcorum verbis congruenter suo proposito convenienterque uti non fastidivit. Nunc autem communi scopo tam nostro quam vestro convenire putavi, si in sanæ fidei simplicitate sequerer vestræ istius in Christo dilectionis mandatum, eaque dicerem quæ a sacra Scriptura accepissem, sed sic, ut parcus sim in illis nominibus et verbis usurpandis, quæ ipsis litteris et syllabis in divina Scriptura non reperiuntur, tametsi eam quam Scriptura præfert sententiam servant: quæ vero præter dictionis novitatem novum etiam et peregrinum sensum nobis exhibent, quæque non inveniuntur usurpata a sanctis, ea uti peregrina et a pia fide aliena omnino averser. Est igitur fides assensus haud hæsi- D tans super iis que audita sunt, veritatem eorum

[83] II Cor. III, 5. [84] Ibid. 6. [85] Coloss. II, 3. [86] Joan. XII, 49. [87] Ibid. 50. [88] Joan. XXI, 13.

(95) Regii duo libri τοῦ Θεοῦ, ὃς καὶ ἱκάνωσεν ἡμᾶς τότε haud recte. Codex. Voss. ὡς καί, etc., ut superius.

(96) Utraque editio ὅπερ ἂν εἰ. Codex Voss. et alii tres ἅπερ ἄν. Mox idem codex Vossii et alii duo ἀνόθως.

(97) Editi et Reg. secundus δίδωκέ μοι. Codex Voss. et alii tress ἔδωκε.

(98) Codex Voss. εὐσεβέστερον καὶ ἀσφαλές.

(99) Editio utraque et Reg. secundus prima manu ταῖς ἀντιτύποις φωναῖς. Alii tres mss., quibus consentit Reg. secundus manu posteriore, ταῖς ἀντιθέτοις φωναῖς. Statim codex Voss. et unus Reg. τὰς ἐπεισαγομένας. Nec ita multo post Reg. tertius et editio Ven. in margine ὅλως δ' οὖν οὐκ.

(1) Editio Paris. et Reg. tertius, ὥσπερ οὖν καὶ ὁ Ἀπόστολος πολλάκις πεποίηκεν. Ἑλληνικοῖς ῥήμασι χρήσασθαι μὴ παραιτησάμενος. Codices Vossii et Combefisii et alii duo ut in contextu, brevius et rectius.

(2) Reg. primus πληρῶσαι καὶ εἰπεῖν. Mox unus Reg. ἢ ῥημάτων.

(3) Codex Voss. et unus Reg. ἐπεισάγει καὶ οὖν οὐκ ἔστιν. . κηρυσσόμενον. Reg. tertius καὶ ὃν οὐκ ἔνιστι, *sensum novum et peregrinum, quemque non invenias vulgatum a sanctis.*

quæ Dei munere prædicata sunt, persuasissimam habens : quam fidem ostendit Abraham hoc testimonio laudatus : *Non hæsitavit diffidentia, sed confortatus est fide, dans gloriam Deo : imo plenissime sciens quod is qui promisit, potens est et facere* [89]. Quod si *Fidelis est Dominus in omnibus verbis suis* [90], *Fidelia* etiam *omnia mandata ejus, confirmata in sæculum sæculi, facta in veritate et æquitate* [91], manifestus a fide lapsus est ac superbiæ crimen, si quis aut quidquam eorum quæ scripta sunt reprobet, aut aliquid ex iis quæ scriptis mandata non sunt, introducat, cum Dominus noster Jesus Christus dicat : *Oves meæ vocem meam audiunt* [92] ; et paulo ante dixerat : *Alienum autem non sequentur, sed fugient ab eo : quia non noverunt vocem alienorum* [93] : Apostolusque, sumpto ex hominibus exemplo, quidpiam in divinis Scripturis addere, aut demere vehementius vetet, his verbis : *Tamen hominis confirmatum testamentum nemo spernit, aut superordinat* [94].

2. Omnem itaque vocem ac sententiam a Domini **225** doctrina alienam sic nos semper et nunc fugere statuimus, cum scopus, qui, uti prius dixi, nunc nobis et vobis propositus est, ab argumentis illis, a quibus alias alia modo ad aliquid aut scribendum aut dicendum adducebamur, multum differat. Nam tunc quidem confutare hæresim, et diaboli insidias subvertere conabamur : nunc vero simpliciter fidem sanam confiteri ac declarare nobis proponimus. Itaque nunc nobis non idem congruit dicendi genus. Quemadmodum enim homo qui præliaturus est, et qui operam agriculturæ daturus, non eadem in manus instrumenta sumit (alia namque sunt instrumenta eorum quin in securitate res ad victum necessarias sibi ipsi labore parant et aliæ sunt armaturæ eorum qui in bello ordinantur), sic qui in sana doctrina cohortatur, et qui contradicentes refutat, eodem dicendi genere non utatur : Aliud enim usurpatur dicendi genus ad refellendum, aliud ad exhortandum. Alia simplicitas eorum qui in pace pietatem confitentur, et alii sudores eorum qui se adversus falsæ scientiæ discrepantiam opponunt. Quamobrem nos quoque sic sermones nostros in judicio disponentes, ubique ea quæ ad custodiendam aut ædificandam fidem pertinent, modo apto atque consentaneo adhibeamus, sic ut modo iis qui diabolico artificio eam destruere nituntur, resistamus validius, modo vero iis qui in ipsa ædificari volunt, simplicius et familiarius ipsam exponamus, nihilque aliud peragamus quam quod ab Apostolo dictum

A των ἐν πληροφορίᾳ τῆς ἀληθείας τῶν κηρυχθέντων Θεοῦ Χάριτι, ἥντινα ἐπεδείξατο ματρυρηθεὶς Ἀβραάμ, ὅτι Οὐ διεκρίθη τῇ ἀπιστίᾳ, ἀλλ' ἐνεδυναμώθη τῇ πίστει, δοὺς δόξαν τῷ Θεῷ, καὶ πληροφορηθεὶς ὅτι, ὃ ἐπήγγελται, δυνατός (4) ἐστι καὶ ποιῆσαι. Εἰ δὲ Πιστὸς μὲν ὁ Κύριος ἐν πᾶσι τοῖς λόγοις αὐτοῦ, Πισταὶ δὲ πᾶσαι αἱ ἐντολαὶ αὐτοῦ, ἐστηριγμέναι εἰς τὸν αἰῶνα τοῦ αἰῶνος, πεποιημέναι ἐν ἀληθείᾳ καὶ εὐθύτητι, φανερὰ ἔκπτωσις πίστεως καὶ ὑπερηφανίας κατηγορία, ἢ ἀθετεῖν τι τῶν γεγραμμένων, ἢ ἐπεισάγειν τῶν μὴ γεγραμμένων, τοῦ Κυρίου ἡμῶν Ἰησοῦ Χριστοῦ εἰπόντος· Τὰ ἐμὰ πρόβατα τῆς ἐμῆς φωνῆς ἀκούει· καὶ πρὸ τούτου δὲ εἰρηκότος· Ἀλλοτρίῳ δὲ οὐ μὴ ἀκολουθήσωσιν, ἀλλὰ φεύξονται ἀπ' αὐτοῦ· ὅτι οὐκ οἴδασι τῶν ἀλλοτρίων τὴν φωνήν· B καὶ τοῦ Ἀποστόλου ἐν ὑποδείγματι ἀνθρωπίνῳ σφοδρότερον ἀπαγορεύοντος τὸ προσθεῖναι ἢ ὑφελεῖν τι ἐν ταῖς θεοπνεύστοις Γραφαῖς, δι' ὧν φησιν· Ὅμως ἀνθρώπου κεκυρωμένην διαθήκην οὐδεὶς ἀθετεῖ, ἢ ἐπιδιατάσσεται.

2. Πᾶσαν μὲν οὖν ἀλλοτρίαν τῆς τοῦ Κυρίου διδασκαλίας φωνὴν καὶ ἔννοιαν οὕτως ἡμεῖς πάντοτε καὶ νῦν ἀποφεύγειν (5) ἐγνώκαμεν, καὶ τοῦ σκοποῦ δὲ, ὡς προεῖπον, τοῦ νῦν ἡμῖν τε καὶ ὑμῖν προκειμένου, καταπολὺ διαφέροντος τῶν ὑποθέσεων ἐκείνων, ὑφ' ὧν ἄλλοτε ἄλλως ἐπὶ τὸ γράψαι τι ἢ εἰπεῖν προήχθημεν. Διότι τότε μὲν αἱρέσεως ἔλεγχος καὶ ἀνατροπὴ τῆς τοῦ διαβόλου μεθοδείας ἐσπουδάζετο, νῦν δὲ τῆς ὑγιαινούσης πίστεως (6) ὁμολογία τε καὶ φανέρωσις ἁπλῆ πρόκειται. Οὐκουν οὔτε τοῦ λόγου χαρακτὴρ C ὁ αὐτὸς ἡμῖν καὶ νυν ἁρμόζει. Ὡς γὰρ οὐκ ἂν λάβοι μετὰ χεῖρας ἄνθρωπος σκεύη τὰ αὐτὰ πολεμῶν καὶ γεωργῶν (ἄλλα γὰρ σκεύη τῶν ἐν ἀσφαλείᾳ τὰ πρὸς τὸ ζῆν ἑαυτοῖς ἐκπονούντων, ἄλλαι δὲ πανοπλίαι (7) τῶν ἐν πολέμῳ παρατασσομένων), οὕτως οὐκ ἂν εἴποι τὰ αὐτὰ ὁ παρακαλῶν ἐν τῇ ὑγιαινούσῃ διδασκαλίᾳ, καὶ ὁ τοὺς ἀντιλέγοντας ἐλέγχων. Ἄλλο γὰρ εἶδος λόγου ἐλεγκτικου, καὶ ἄλλο εἶδος λόγου παρακλητικου. Ἄλλη ἁπλότης τῶν ἐν εἰρήνῃ τὴν εὐσέβειαν ὁμολογούντων, καὶ ἄλλοι ἱδρῶτες τῶν πρὸς τὰς ἀντιθέσεις τῆς ψευδωνύμου γνώσεως ἱσταμένων. Ὥστε ἂν τούτῳ τῷ τρόπῳ καὶ ἡμεῖς οἰκονομοῦντες τοὺς λόγους ἡμῶν ἐν κρίσει, πανταχου τοῖς πρὸς τὴν φυλακὴν ἢ οἰκοδομὴν τῆς πίστεως ἀκολούθως χρησαιμεθα, ποτὲ μὲν τοῖς ἐν μεθοδείᾳ του διαβόλου καταλύειν πειρω- D μένοις αὐτὴν ἀγωνιστικώτερον (8) ἀνθιστάμενοι, ποτὲ δὲ τοῖς οἰκοδομεῖσθαι βουλομένοις ἐν αὐτῇ ἁπλοϊκώτερον καὶ οἰκειότερον αὐτὴν ἐξηγούμενοι, καὶ οὐδὲν ἄλλο ποιοῦντες ἢ ἐκεῖνο τὸ παρὰ του Ἀποστόλου (9) εἰρημένον· Εἰδέναι πῶς δεῖ ὑμᾶς ἑνὶ ἑκάστῳ ἀποκριθῆναι. Πρὶν δὲ ἐλθεῖν ἐπ' αὐτὴν τὴν τῆς

[89] Rom. IV, 21. [90] Psal. CXLIV, 13. [91] Psal. CX, 8. [92] Joan, X, 27. [93] ibid. 5. [94] Galat. III, 15.

(4) Codex Voss. et unus Reg. ἐπήγγελται ὁ Θεός, δυνατός, et ita quoque legitur in Reg. primo manu recentiore. Mox unus Reg. λόγοις αὐτοῦ, πιστευσαι δὲ ἄξιον. ὅτι πισταὶ πᾶσαι, *credere autem operæ pretium est, omnia mandata fidelia esse.*

(5) Reg. unus νῦν ἀποφυγεῖν.

(6) Codex Voss. τῆς ὑγιοῦς πίστεως.

(7) Antiqui duo libri καὶ ἄλλαι πανοπ. Mox Reg. unus οὐκ ἂν εἴπη.

(8) Utraque editio et Reg. secundus ἀνταγωνιστώτερον. Alii tres mss. ἀγωνιστικώτερον.

(9) Codex Voss. et alii duo ὑπὸ τοῦ Ἀποστόλου.

πίστεως ὁμολογίαν, κἀκεῖνο ἐπισημήνασθαι ἄξιον· ὅτι τὴν τοῦ Θεοῦ μεγαλειότητα καὶ δοξαν, καὶ λόγῳ ἀπερίληπτον οὖσαν, καὶ νῷ (10) ἀκατάληπτον, ἐνὶ μὲν ῥήματι ἢ νοήματι οὔτε δηλωθῆναι, οὔτε νοηθῆναι οἷόν τε ἦν· διὰ πλειόνων δὲ τῶν ἐνστρεφομένων τῇ ἡμετέρᾳ χρήσει ἡ θεόπνευστος Ἐραφὴ μόλις τοῖς καθαροῖς τῇ καρδίᾳ, ὡς δι' ἐσόπτρου, ἠνίξατο. Τὸ μὲν γὰρ πρόσωπον πρὸς πρόσωπον, καὶ ἡ τελεία ἐπίγνωσις ἐν τῷ μέλλοντι αἰῶνι τοῖς ἀξίοις ἀποδοθῆναι ἐπήγγελται· νῦν δὲ, κἂν Παῦλός τις ᾖ, κἂν Πέτρος, βλέπει μὲν ἀληθῶς ἃ βλέπει, καὶ οὐ πλανᾶται, οὐδὲ φαντάζεται, δι' ἐσόπτρου δὲ ὅμως βλέπει, καὶ ἐν αἰνίγματι (11), καὶ τὸ ἐκ μέρους νῦν εὐχαρίστως δεχόμενος, τὸ τέλειον εἰς τὸ μέλλον περιχαρῶς ἀπεκδέχεται. Ὅπερ πιστοῦται μὲν ὁ ἀπόστολος Παῦλος, τῷ τοιούτῳ τινὶ τρόπῳ κατασκευάζων τὸν λόγον, ὅτι Ὡσπερ, Ὅτε μὲν ἤμην (12) νήπιος, ἄρτι τὰ στοιχεῖα τῆς ἀρχῆς τῶν λογίων τοῦ Θεοῦ ἐκμανθάνων, ὡς νήπιος ἐλάλουν, ὡς νήπιος ἐφρόνουν (13), ὡς νήπιος ἐλογιζόμην· ὅτε δὲ γέγονα ἀνὴρ, καὶ εἰς μέτρον ἡλικίας τοῦ πληρώματος τοῦ Χριστοῦ ἐπείγομαι φθάσαι, τὰ τοῦ νηπίου κατήργηκα. Καὶ τοσαύτην ἴσχον ἐν τῇ τῶν θείων καταλήψει τὴν προκοπὴν καὶ βελτίωσιν, ὥστε τὴν μὲν ἐν τῇ Ἰουδαϊκῇ λατρείᾳ ἐπίγνωσιν νηπίας φρενὸς ἰοικέναι κινήμασιν, ἀνδρὶ δὲ ἤδη τὰ πάντα τελείῳ προσήκουσαν τὴν διὰ τοῦ Εὐαγγελίου γνῶσιν. Οὕτως ἐν συγκρίσει τῆς ἐν τῷ μέλλοντι αἰῶνι τοῖς ἀξίοις ἀποκαλυφθησομένης γνώσεως, καὶ τὸ δοκοῦν νῦν ἐν τῇ γνώσει τέλειον βραχύ τι καὶ ἀμυδρότερον τοσοῦτον, ὡς πλέον ἀπολιμπάνεσθαι τῆς ἐν τῷ μέλλοντι αἰῶνι τρανότητος, ἢ ὅσον ἀπολιμπάνεται τοῦ πρόσωπον πρὸς πρόσωπον τὸ δι' ἐσόπτρου βλέπειν καὶ ἐν αἰνίγματι (14). Συνιστῶσι δὲ τοῦτο καὶ οἱ περὶ τὸν μακάριον Πέτρον καὶ Ἰωάννην μαθηταὶ τοῦ Κυρίου, τῇ κατὰ τὸν παρόντα βίον ἀεὶ πρὸς τὸ μεῖζον ἐπιδόσει καὶ προκοπῇ τὸ ὑπερβάλλον τῆς ἐν τῷ μέλλοντι τηρουμένης αἰῶνι γνώσεως οὐκ ἔλαττον καὶ αὐτοὶ πιστούμενοι. Οἵτινες, μετὰ τὸ ἄξιοι φανῆναι τῆς παρὰ τοῦ Κυρίου ἐκλογῆς, τῆς σὺν αὐτῷ διαγωγῆς, τῆς παρ' αὐτοῦ ἀποστολῆς, τῆς τῶν πνευματικῶν χαρισμάτων διανομῆς, μετὰ τὸ ἀκοῦσαι· Ὑμῖν δέδοται γνῶναι τὰ μυστήρια τῆς βασιλείας τῶν οὐρανῶν, μετὰ (15) τὴν τοιαύτην γνῶσιν, μετὰ τὴν ἀποκάλυψιν τῶν τοῖς λοιποῖς ἀπορρήτων, ὅμως ὕστερόν ποτε, περὶ αὐτὸ λοιπὸν τοῦ Κυρίου

est: *Ut sciatis quomodo oporteat vos unicuique respondere*[95]. Sed antequam deveniamus ad ipsam fidei confessionem, illud etiam merito observandum fuerit: Dei majestatem et gloriam, cum et sermone inexplicabilis sit et mente incomprehensibilis, uno verbo aut una cogitatione neque declarari, neque intelligi posse, imo etiam eam a sacra Scriptura per plura verba nostro usu recepta, vix etiam iis qui puro corde sunt, veluti per speculum, obscure significari. Nam promissum est fore, ut facies ad faciem, et perfecta cognitio iis qui digni habiti fuerint, in futuro sæculo exhibenda sit: nunc vero sive Paulus quis sit, sive Petrus, videt quidem vere quæ videt, et non errat, neque imaginatione luditur, sed tamen per speculum et in ænigmate cernit, et quod nunc ex parte est[96], cum gratiarum actione suscipiens, quod perfectum est[97], in futuro ævo cum ingenti gaudio exspectat. Quod ita esse confirmat apostolus Paulus, qui suum sermonem tali quodam modo componit: Quemadmodum, *Cum essem parvulus*[98], prima eloquiorum Dei elementa recens edoctus, *loquebar ut parvulus, sapiebam ut parvulus, cogitabam ut parvulus*: **226** *cum vero vir factus sum*, et ad mensuram ætatis plenitudinis Christi[99] pervenire festino, *evacuavi quæ erant parvuli*. Atque in divinis Scripturis percipiendis ita profeci, et excellui, ut ea quæ in Judaico cultu habetur cognitio puerilis animi motibus sit comparanda, et contra notitia per Evangelium acquisita viro jam in omnibus perfecto conveniat. Sic et quod nunc in cognitione perfectum videtur, si cum futuri sæculi scientia iis qui digni exstiterint revelanda conferatur, exiguum quiddam est et obscurum usque adeo, ut magis a futuri sæculi claritate absit, quam visio per speculum et in ænigmate facta abest ab illa quæ facie ad faciem fit. Confirmant autem hoc et beati Petrus et Joannes, aliique Domini discipuli. Nam etiam si in præsenti vita semper magis ac magis proveherentur ac proficerent, nihilominus tamen ipsi quoque incredibilem esse magnitudinem ejus scientiæ probant, quæ in futuro sæculo possidenda servatur. Qui postquam visi essent digni qui eligerentur a Domino, qui una cum ipso vitam degerent, qui illius essent apostoli, qui spiritualia dona

[95] Coloss. IV, 6. [96] I Cor. XIII, 12. [97] ibid. 10. [98] ibid. 11. [99] Ephes. IV, 13.

(10) Codex Voss. et unus Reg. primus καὶ νῷ οὖσαν.

(11) Utraque editio et Reg. primus καὶ αἰνίγματος, *et per ænigma*. Codex Combef. et alii duo καὶ ἐν αἰνίγματι. Ibidem unus ms. Reg. μέρους δὲ νυν. Subinde Reg. primus ὅπερ δὴ πιστοῦται ὁ.

(12) Reg. primus emendatus λόγον, ὅτι Ὅτε ἤμην.

(13) Sic codex Voss. et tres alii. Totum illud, ὡς νήπιος ἐφρόνουν, desiderabatur in vulgatis.

(14) Regii primus et secundus καὶ αἰνίγματος, *et per ænigma*. Illud, quod mox sequitur, οἱ περὶ τὸν μακάριον Πέτρον καὶ Ἰωάννην, ita vertendum putat Combefisius, *Beati discipuli Petrus et Joannes*; aitque interpretem veterem *inscite* hunc locum vertisse, cum ita interpretatus est, *Discipuli Domini, qui cum Petro et Joanne fuere*. Puto ego id inconsiderate dictum fuisse a Combefisio, cum hæc loquendi formula, οἱ περὶ, etc., anceps sit et ambigua, ob idque dubitari merito possit, soline Petrus ac Joannes hoc loco intelligantur, an discipuli alii cum ipsis. Certe eruditissimi viri, qui non ita pridem novam Methodum Græcam vernacula lingua ediderе, hunc Basilii locum eodem quo vetus interpres sensu accipiunt.

(15) Unus codex Reg. τῆς βασιλείας του Θεου, *μετά, regni Dei.*

acciperent: qui postquam audissent, *Vobis datum est nosse mysteria regni cœlorum*[1], post ejusmodi cognitionem, postquam aperta sibi essent quæ cæteris operta fuerant et occulta, tamen aliquanto post, adventante jam passione Domini, audiunt: *Adhuc multa habeo vobis dicere, sed non potestis portare modo*[2].

A τὸ πάθος, ἀκούουσιν· Ἔτι πολλὰ ἔχω λέγειν ὑμῖν, ἀλλ' οὐ δύνασθε βαστάζειν ἄρτι.

3. Ex his atque hujus generis aliis discimus, quantum sacra Scriptura novit immensitatem cognitionis, tantum humanam naturam in hac vita assequendis divinis mysteriis impurem esse, cum unusquisque semper magis ac magis proficiat, nec quisquam sit, qui unquam ad summum illud pertingat, donec venerit quod perfectum est, quando abolebitur quod ex parte est. Itaque ad omnes simul Dei glorias declarandas non sufficit nomen unum, nec singula omnino citra periculum assumuntur. Etenim si quis dixerit, *Deus*, ab eo non declaratus est *Pater*: cum vero dicitur *Pater*, huic nomini deest illud, *Conditor*. Rursus his quoque non adjungitur bonitas, sapientia, potestas, et reliqua quæ in sancta Scriptura reperiuntur. Rursus quoque si illud, *Pater*, cum integra ejus significatione, sicut apud nos est in usu, accipiamus in Deo, impie sentimus, cum affectum, semen genitale, ignorantiam, infirmitatem et ejusdem generis alia indicet. Similiter autem et de illo, *Conditor*, hoc idem dicendum est. Nam ejus nominis notio apud nos tempus, materiam, instrumenta adjumentaque requirit: a quibus omnibus, quantum homini fas est, puram esse oportet piam de Deo opinionem. Etsi enim mentes omnes conjungerentur ad perscrutandum, omnesque linguæ ad enuntiandum concurrerent, nemo tamen, ut dixi, hoc unquam pro rei merito assequi posset. Hanc autem sententiam luculenter nobis ob oculos ponit sapientissimus Salomon, cum ait: *Dixi*: *Sapiens efficiar: et ipsa elongata est a me longe ultra quam erat*[3]: non quod fugiat, sed quod ipsa iis maxime videtur esse incomprehensibilis, quibus per Dei **227** gratiam cognitio major accessit. Quamobrem sacra Scriptura nominibus verbisque pluribus necessario utitur ad quamdam eamque obscuram, divinæ gloriæ partem exprimendam. Nobis autem quod vos urgeatis, nec facultas est, nec otium omnia colligendi quæ ubique in divina Scriptura dicta sunt de Patre et Filio et de Spiritu sancto: sed tamen si pauca ex omnibus apponamus, ita conscientiæ vestræ satisfactum iri arbitramur, tum ut nostra sententia Scripturis innixa innotescat, tum ut vestra ipsorum aliorumque idem a

3. Ἐκ τούτων καὶ τῶν τοιούτων μανθάνομεν, ὅτι τοσοῦτον μὲν οἶδεν ἡ θεόπνευστος Γραφὴ τῆς ἐπιγνώσεως τὸ ἀπέραντον, τοσοῦτον δὲ τῆς ἀνθρωπίνης φύσεως τὸ τῶν θείων μυστηρίων ἐν τῷ παρόντι ἀνέφικτον, ἀεὶ μὲν κατὰ προκοπὴν ἑκάστῳ (16) προστιθεμένου τοῦ πλείονος, ἀεὶ δὲ τοῦ πρὸς ἀξίαν ἀπολιμπανομένου ἀπάντων, ἄχρις ἂν ἔλθῃ τὸ τέλειον, ὅτε τὸ ἐκ μέρους καταργηθήσεται· οὐκοῦν οὔτε ἑνὸς ὀνόματος ἀρκοῦντος πάσας ὁμοῦ δηλῶσαι τὰς τοῦ B Θεοῦ δόξας, οὔτε ἑκάστου ἐξ ὁλοκλήρου ἀκινδύνως παραλαμβανομένου. Ἄν τε γὰρ εἴπῃ τις, Θεὸς, οὐκ ἐδήλωσε τὸ, Πατήρ· τῷ δὲ, Πατὴρ, λείπει τὸ, κτίστης. Τούτοις δὲ πάλιν χρεία ἀγαθότητος, σοφίας δυνάμεως, καὶ τῶν λοιπῶν τῶν φερομένων ἐν τῇ ἁγίᾳ Γραφῇ. Πάλιν δὲ τὸ, Πατὴρ, ὁλόκληρον κατὰ τὴν ἡμετέραν χρῆσιν, ἐὰν ἐκλάβωμεν ἐπὶ Θεοῦ, ἀσεβοῦμεν· πάθος γὰρ καὶ ἀπόῤῥοιαν, καὶ ἄγνοιαν, καὶ ἀσθένειαν, καὶ ὅσα τοιαῦτα ἐπιφημίζει. Ὁμοίως δὲ καὶ τὸ, κτίστης. Ἐφ' ἡμῶν γὰρ χρεία χρόνου, ὕλης, σκευῶν, βοηθείας (17)· ὧν ἁπάντων καθαρεύειν δεῖ τὴν εὐσεβῆ περὶ Θεοῦ δόξαν, ὡς δυνατὸν ἀνθρώπῳ. Τοῦ γὰρ πρὸς ἀξίαν, ὡς ἔφην, κἂν εἰ πᾶσαι μὲν διάνοιαι πρὸς τὴν ἔρευναν συναφθεῖεν, πᾶσαι δὲ γλῶσσαι πρὸς τὴν ἐπαγγελίαν συνδράμοιεν, οὐδέποτε ἂν τις ἐφ- C ίκοιτο. Ταύτην δὲ ἡμῖν τὴν ἔννοιαν σαφῶς παρίστησι καὶ ὁ σοφώτατος Σολομὼν λέγων· Εἶπα· Σοφισθήσομαι· καὶ αὕτη ἐμακρύνθη ἀπ' ἐμοῦ μακρὰν, ὑπὲρ ὃ ἦν· οὐ τῷ φεύγειν, ἀλλὰ τῷ ἐκείνοις μάλιστα φανεροῦσθαι αὐτῆς τὸ ἀκατάληπτον, οἷς Θεοῦ χάριτι περισσοτέρως προσγέγονεν ἡ γνῶσις. Ἡ μὲν οὖν θεόπνευστος Γραφὴ πλείοσιν ὀνόμασιν ἀναγκαίως χρῆται καὶ ῥήμασιν εἰς μερικήν τινα, καὶ ταύτην αἰνιγματώδη, τῆς θείας δόξης παράστασιν. Ἡμῖν δὲ πάντα μὲν τὰ πανταχοῦ ὑπὸ τῆς θεοπνεύστου Γραφῆς περί τε Πατρὸς καὶ Υἱοῦ καὶ ἁγίου Πνεύματος εἰρημένα τὸ παρὸν ἀναλέγειν οὔτε δύναμις, οὔτε σχολὴ, διὰ τὸ κατεπείγειν ὑμᾶς· ὀλίγα δὲ ἐκ πάντων (18) παραθέμενοι, ἀρκεῖν ἡγούμεθα καὶ ταῦτα τῇ ὑμετέρᾳ συνειδήσει, πρός τε τὴν τοῦ ἡμετέρου ἐκ τῶν Γρα- D φῶν φρονήματος φανέρωσιν, καὶ τὴν ὑμῶν αὐτῶν καὶ τῶν βουλομένων ἐφ' ἡμῖν (19) πληροφορίαν. Ὡς γὰρ τὰ πολλὰ μίαν ἡμῖν τὴν εὐσεβῆ ἔννοιαν ἐξαγγέλλει, οὕτω καὶ ἐκ τῶν ὀλίγων ὁ εὐγνώμων, οἶμαι, τὸ ἐν πᾶσιν εὐσεβὲς ἐπιγινώσκει.

[1] Matth. XIII, 11. [2] Joan. XVI, 12. [3] Eccle. VII, 24.

(16) Antiqui duo libri προκοπὴν ἑκάστου. Mox duo mss. ἀπολιμπανομένων. Alii duo et editi ἀπολειμπανομένου. Hoc an illo modo legas, nihil refert.

(17) Regii duo codices perinde ut editio Ven. in margine ὕλης, ὀργάνων, βοηθείας, sensu non dissimili. Aliquanto infra utraque editio ἐμοῦ μακρᾷ. Codex Voss. et alii duo μακρόν.

(18) Reg. primus ἐκ τῶν πάντων. Ibidem Reg. tertius et alter itidem Reg. παρατιθέμενοι.

(19) Editio Paris. βουλομένων ἐν ὑμῖν, *qui inter vos id expetunt*. Editio Ven. et codex Combef. ἐν ἡμῖν *inter nos*. Alii tres codices præter Voss. ἐφ' ἡμῖν. Hoc ipso in loco editio Paris. μίαν ὑμῖν. Editio Ven. et mss. tres ἡμῖν. Hæc est ejus loci sententia: Nostra hæc fidei confessio, quamlibet brevis, ejusmodi est, ut ex ea æquus rerum æstimator facile intelligat nos quoque in reliquis omnibus pie ac recte sentire.

nobis desiderantium persuasio constans fiat et certa. Ut enim multa unam sententiam piam esse nobis nuntiant, ita etiam æquus judex, opinor, pietatem in omnibus inesse ex paucis cognoscet.

4. Πιστεύομεν τοίνυν καὶ ὁμολογοῦμεν ἕνα μόνον A ἀληθινὸν καὶ ἀγαθὸν Θεὸν (20), καὶ Πατέρα παντοκράτορα, ἐξ οὗ τὰ πάντα· τὸν Θεὸν καὶ Πατέρα τοῦ Κυρίου ἡμῶν καὶ Θεοῦ Ἰησοῦ Χριστοῦ. Καὶ ἕνα τὸν μονογενῆ αὐτοῦ Υἱὸν Κύριον καὶ Θεὸν ἡμῶν Ἰησοῦν Χριστὸν, μόνον ἀληθινὸν, δι' οὗ τὰ πάντα ἐγένετο, τά τε ὁρατὰ καὶ τὰ ἀόρατα· καὶ ἐν ᾧ τὰ πάντα συνέστηκεν· ὃς ἐν ἀρχῇ ἦν πρὸς τὸν Θεὸν, καὶ Θεὸς ἦν· καὶ μετὰ ταῦτα, κατὰ τὴν Γραφὴν, ἐπὶ τῆς γῆς ὤφθη, καὶ τοῖς ἀνθρώποις συνανεστράφη· ὃς ἐν μορφῇ Θεοῦ ὑπάρχων, οὐχ ἁρπαγμὸν ἡγήσατο τὸ εἶναι ἴσα Θεῷ, ἀλλ' ἑαυτὸν ἐκένωσε, καὶ διὰ τῆς ἐκ Παρθένου γεννήσεως μορφὴν δούλου λαβὼν, καὶ σχήματι εὑρεθεὶς ὡς ἄνθρωπος, πάντα τὰ εἰς αὐτὸν καὶ περὶ αὐτοῦ (21) γεγραμμένα ἐπλήρωσε κατὰ τὴν ἐντολὴν τοῦ Πατρὸς, γενόμενος ὑπ- B ήκοος μέχρι θανάτου, θανάτου δὲ σταυροῦ· καὶ τῇ τρίτῃ ἡμέρᾳ ἐγερθεὶς ἐκ νεκρῶν, κατὰ τὰς Γραφὰς, ὤφθη τοῖς ἁγίοις αὐτοῦ μαθηταῖς, καὶ τοῖς λοιποῖς, ὡς γέγραπται· ἀνέβη τε εἰς οὐρανοὺς καὶ κάθηται ἐν δεξιᾷ τοῦ Πατρός· ὅθεν ἔρχεται ἐπὶ συντελείᾳ τοῦ αἰῶνος τούτου ἀναστῆσαι πάντας, καὶ ἀποδοῦναι ἑκάστῳ κατὰ τὴν πρᾶξιν αὐτοῦ· ὅτε οἱ μὲν δίκαιοι προσληφθήσονται εἰς ζωὴν αἰώνιον καὶ βασιλείαν οὐρανῶν, οἱ δὲ ἁμαρτωλοὶ κατακριθήσονται εἰς κόλασιν αἰώνιον, ὅπου ὁ σκώληξ αὐτῶν οὐ τελευτᾷ, καὶ τὸ πῦρ οὐ σβέννυται. Καὶ ἓν μόνον Πνεῦμα ἅγιον, τὸ Παράκλητον (22), ἐν ᾧ ἐσφραγίσθημεν εἰς ἡμέραν ἀπολυτρώσεως· τὸ Πνεῦμα τῆς ἀληθείας, τὸ Πνεῦμα τῆς υἱοθεσίας, ἐν ᾧ κράζομεν· Ἀββᾶ, ὁ Πατήρ· τὸ διαιροῦν καὶ ἐνεργοῦν τὰ παρὰ C τοῦ Θεοῦ χαρίσματα ἑκάστῳ πρὸς τὸ συμφέρον, καθὼς βούλεται· τὸ διδάσκον καὶ ὑπομιμνῆσκον πάντα, ὅσα ἂν ἀκούῃ (23) παρὰ τοῦ Υἱοῦ· ἀγαθὸν, τὸ ὁδηγοῦν εἰς πᾶσαν τὴν ἀλήθειαν, καὶ στηρίζον πάντας τοὺς πιστεύοντας πρός τε γνῶσιν ἀσφαλῆ (24), καὶ ὁμολογίαν ἀκριβῆ, καὶ λατρείαν εὐσεβῆ, καὶ προσκύνησιν πνευματικὴν καὶ ἀληθῆ Θεοῦ Πατρὸς καὶ τοῦ μονογενοῦς Υἱοῦ αὐτοῦ τοῦ Κυρίου καὶ Θεοῦ ἡμῶν Ἰησοῦ Χριστοῦ, καὶ ἑαυτοῦ· ἑκάστου ὀνόματος τὴν τοῦ ὀνομαζομένου (25) ἰδιότητα σαφῶς ἡμῖν διευκρινοῦντος, καὶ περὶ ἑκάστου τῶν ὀνομαζομένων πάντως τινῶν ἐξαιρέτων ἰδιωμάτων εὐσεβῶς θεωρου-

4. Credimus igitur et confitemur unum solum verum et bonum Deum, et Patrem omnipotentem, ex quo omnia : Deum et Patrem Domini nostri et Dei Jesu Christi. Et unum unigentium ipsius Filium Dominum et Deum nostrum Jesum Christum, solum verum, per quem omnia facta sunt [4], sive visibilia, sive invisibilia, et in quo omnia consistunt [5] : qui in principio erat apud Deum, et Deus erat [6], et post hæc, juxta Scripturam, in terra visus est, et cum hominibus conversatus est [7] : qui cum in forma Dei esset, non rapinam arbitratus est esse se æqualem Deo, sed semetipsum exinanivit : et per nativitatem ex Virgine, formam servi accipiens, et habitu inventus ut homo, omnia quæ in ipsum et de ipso scripta sunt, implevit, secundum Patris præceptum, factus obediens usque ad mortem, mortem autem crucis [8]. Et postquam tertia die resurrexisset a mortuis, secundum Scripturas [9], visus est sanctis suis discipulis, ac reliquis, sicut scriptum est. Et ascendit in cœlos, et sedet in dextra Patris, unde venturus est in consummatione hujus sæculi ad excitandos omnes, et ad reddendum unicuique juxta opus illius : quando justi quidem assumentur ad vitam æternam, et ad regnum cœlorum, peccatores vero addicentur sempiterno supplicio, *ubi vermis eorum non moritur, et ignis non exstinguitur* [10]. Et unum solum Spiritum sanctum Paracletum, in quo signati sumus in diem redemptionis [11], Spiritum veritatis, Spiritum adoptionis, in quo clamamus, Abba, Pater [12] : qui dividit et efficit dona quæ a Deo dantur, singulis prout vult ad utilitatem [13] : qui docet et suggerit omnia, quæcunque audierit a Filio [14] : qui bonus est, qui deducit ad omnem veritatem, omnesque credentes firmat et ad cognitionem certam, et ad accuratam confessionem, et ad cultum pium, et ad spiritualem et veram adorationem Dei Patris unigenitique ejus Filii Domini et Dei nostri Jesu Christi, et sui ipsius. Nomen autem quodlibet quamdam illius qui nominatur proprietatem nobis manifeste explicat; atque in unoquoque **228** nominatorum omnino pie peculiares quædam proprietates considerantur, Pater quidem in proprietate Patris, Fi-

[4] Joan. I, 3. [5] Coloss. I, 17. [6] Joan. I, 1. [7] Baruch. III, 38. [8] Philipp. II, 6-8. [9] I Cor. XV, 4. [10] Marc. IX, 43. [11] Ephes. IV, 30. [12] Rom. VIII, 15. [13] I Cor. XII, 11. [14] Joan. XIV, 26.

(20) Regii duo mss. et editio Ven. in contextu D et Reg. primus ἀγαθὸν Κύριον. Mox Reg. unus τοῦ Κυρίου καὶ Θεοῦ ἡμῶν.

(21) Reg. unus πάντα τὰ εἰς ἑαυτὸν, καὶ περὶ ἑαυτοῦ. Aliquanto post idem codex εἰς τοὺς οὐρανοὺς, καὶ κάθηται ἐκ δεξιῶν τοῦ.

(22) Reg. tertius τὸν Παράκλητον, et ita quoque scriptum invenitur secundis curis in Reg. primo. Ibidem mss. duo Παράκλητον, τὸ Πνεῦμα τὸ ἅγιον, ἐν ᾧ. Sed illud, τὸ Πνεῦμα τὸ ἅγιον, inepte ab aliquo otioso additum fuisse satis vident omnes.

(23) Antiqui duo libri ὅσα ἀκούει.

(23) Sic Reg. tertius et alter itidem Regius Codex Voss. πρὸς ἐπίγνωσιν ἀσφαλῆ. Liber Combef. et Reg. primus γνῶσιν ἀληθῆ καὶ ἀκριβῆ καὶ λατρείαν. Editio Ven. pro ἀληθῆ habet in margine ἀσφαλῆ· quam scripturam puto præferendam, ne vox ἀληθῆ bis continenter repetatur. Mox utraque editio πνευματικὴν καὶ ἀληθῆ ὁμολογίαν Θεοῦ· sed hoc loco vox ὁμολογίαν in veteri nullo libro invenitur. Basilius respexisse videtur ad illud Joannis IV, 23 : *Et nunc est quando veri adoratores adorabunt Patrem in spiritu et veritate.*

(25) Sic Reg. tertius et alter itidem Regius. Utraque editio ἑκάστου ὀνόματος τοῦ ὀνομαζομένου· quo loco in utraque editione posita virgula est post vocem ὀνομαζομένου. Mox aliquot mss. καὶ περὶ ἕκαστον τῶν.

lius vero in proprietate Filii, sanctus autem Spiritus in sua ipsius proprietate. Neque Spiritus sanctus a seipso loquitur[15], neque Filius a semetipso facit quidquam[16] : et Pater quidem mittit Filium ; Filius vero mittit Spiritum sanctum. Sic sentimus, sicque baptizamus in Trinitate consubstantiali juxta præceptum ipsius Domini nostri Jesu Christi, qui dixit: *Euntes docete omnes gentes, baptizantes eos in nomine Patris, et Filii, et Spiritus sancti : docentes eos servare omnia quæcunque mandavi vobis*[17]. Quæ si servaverimus, dilectionem in eum nostram ostendimus,atque, uti scriptum est, digni efficimur qui in ea maneamus[18] : si vero ea non servemus, ita aliter affecti redarguimur. *Qui* enim *non diligit me,* inquit Dominus,*sermones meos non servat*[19]. Et rursus : *Qui habet mandata mea et servat ea: ille est qui diligit me*[20].

A μένων, του μὲν Πατρὸς ἐν τῷ ἰδιώματι του Π του δὲ Υἱου ἐν τῷ ἰδιώματι του Υἱου, του δὲ Πνεύματος ἐν τῷ οἰκείῳ ἰδιώματι· μήτε του Πνεύματος ἀφ' ἑαυτου λαλουντος, μήτε του ἀφ' ἑαυτου τι ποιοῦντος· καὶ του μὲν Πατρὸς ποντος τὸν Υἱὸν, του δὲ Υἱου πέμποντος τὸ Πνευμα. Οὕτως φρονουμεν, καὶ οὕτως βαπτ εἰς Τριάδα ὁμοούσιον (26), κατὰ τὴν ἐντολὴν του Κυριου ἡμῶν Ἰησου Χριστου εἰποντος· Π θέντες μαθητεύσατε πάντα τὰ ἔθνη, βαπ τες αὐτοὺς εἰς τὸ ὄνομα του Πατρὸς κα Υἱου καὶ του ἁγίου Πνεύματος, διδάσκοντε τοὺς τηρεῖν πάντα ὅσα ἐνετειλάμην ὑμῖν, τηρουντες μὲν, τὴν εἰς αὐτὸν ἀγάπην ἐπιδεικν καὶ ἐν αὐτῇ μένειν καταξιούμεθα, καθὼς γέγρα

B μὴ τηρουντες δὲ, ἐναντίως ἔχοντες ἐλεγχ Ὁ μὴ ἀγαπῶν με, γάρ φησιν ὁ Κύριος, το γους μου οὐ τηρεῖ· καὶ πάλιν· Ὁ ἔχων τὰς ἐ μου, καὶ τηρῶν αὐτὰς, ἐκεῖνός ἐστιν ὁ ἀγαπῶν μ

5. Miror autem valde admodum, quod cum ipse Dominus noster Jesus Christus dicat : *Nolite gaudere,quia dæmonia vobis subjiciuntur: gaudete autem,quod nomina vestra scripta sunt in cœlis*[21] : et iterum: *In hoc cognoscent omnes quia discipuli mei estis, si dilectionem habueritis ad invicem*[22] : unde Apostolus in omnibus charitatis necessitatem exhibet ac testatur,dicens: *Si linguis hominum loquar, et angelorum,charitatem autem non habeam,factus sum velut æs sonans, aut cymbalum tinniens: et si habuero prophetiam,et noverim mysteria omnia,et omnem scientiam : et si habuero omnem fidem, ita* C *ut montes transferam, charitatem autem non habuero, nihil sum*[23]: et paulo post: *Sive autem prophetiæ evacuabuntur, sive linguæ cessabunt, sive scientia destruetur*[24], et cætera, quibus subjungit: *Nunc autem manet fides, spes, charitas, tria hæc: major autem horum est charitas*[25]; cum igitur hæc et talia a Domino et ab Apostolo statuantur, miror,inquam,quomodo homines res destruendas et cessaturas tanto studio et affectu prosequantur : quomodo vero ea quæ manent,et præsertim charitatem omnium maximam, quæ Christianum suo proprio charactere constituit, non modo ipsi nullo modo curent,sed etiam curantibus adversentur,et dum adversus eos pugnant, implent quod dictum est, videlicet neque ipsi ingrediuntur, imo ingre- D dientes ingressu prohibent[26]. Quapropter adhortor vos et rogo, ut missa curiosa inquisitione, relicta-

5. Θαυμάζω δὲ περισσοτέρως, ὅτι, αὐτου το ρίου ἡμῶν Ἰησου Χριστου λέγοντος· Μὴ χ ὅτι τὰ δαιμόνια ὑμῖν ὑποτάσσεται· χαίρετ ὅτι τὰ ὀνόματα ὑμῶν γέγραπται ἐν τοῖς νοῖς· καὶ πάλιν· Ἐν τούτῳ γνώσονται π ὅτι ἐμοὶ μαθηταί ἐστε, ἐὰν ἀγάπην ἔχητε μετ' ἀλλήλων· ὅθεν ὁ Ἀπόστολος, ἐν πᾶσι τ ἀγάπης ἀναγκαῖον δεικνὺς, διαμαρτύρεται λ Ἐὰν ταῖς γλώσσαις τῶν ἀνθρώπων λαλῶ καὶ ἀγγέλων, ἀγάπην δέ μὴ ἔχω, γέγονα χ ἠχῶν, ἢ κύμβαλον ἀλαλάζον· κἂν ἔχω π τίαν, καὶ εἰδῶ τὰ μυστήρια πάντα, καὶ τὴν γνῶσιν, καὶ ἐὰν ἔχω πᾶσαν τὴν π ὥστε ὄρη μεθιστάνειν, ἀράπην δὲ μὴ ἔχω, εἰμι (28)· καὶ μετ' ὀλίγα· Εἴτε δὲ προφ καταργηθήσονται, εἴτε γλωσσαι παύσονται, γνῶσις κατοργηθήσεται, καὶ τὰ ἑξῆς, οἷς ἐπι Νυνὶ δὲ μένει πίστις, ἐλπὶς, ἀγάπη, τὰ ταῦτα· μείζων δὲ τούτων ἡ ἀγάπη· τούτω τῶν τοιούτων οὕτως ὑπό τε τοῦ Κυρίου κα Ἀποστόλου διωρισμένων, θαυμάζων φημὶ, πῶς περὶ μὲν τὰ καταργούμενα καί παυόμενα τοσ ἔχουσιν οἱ ἄνθρωποι σπουδὴν καὶ πτόησιν (30) δὲ τὰ μένοντα, καὶ μάλιστα τὴν μείζω πάντων πην, τὴν χαρακτηρίζουσαν τὸν Χριστιανὸν, οὐ αὐτοί φροντίδα οὐδεμίαν ποιουνται, ἀλλὰ κα ἐσπουδακόσιν ἐναντιουνται, καὶ μαχόμενοι πλη τὸ εἰρημένον· Οὔτε αὐτοὶ εἰσέρχονται, καὶ τοὺς ερχομένους κωλύουσιν εἰσελθεῖν. Διόπερ παρι

[15] Joan. XVI, 13. [16] Joan. VIII, 28. [17] Matth. XXVIII, 19, 20. [18] Joan. XV, 10. [19] Joan. XIV [20] ibid. 21. [21] Luc. X, 20. [22] Joan. XIII, 35. [23] I Cor. XIII, 1, 2. [24] ibid. 8. [25] ibid. 13. [26] Luc. X

(26) Utraque editio et Regii primus et secundus, et alter itidem Reg. εἰς Τριάδα ὁμοούσιον, *in Trinitatem consubstantialem*: quod dignum est notatu, et tale, ut vel unicum aperte ostendat Eusebium Sebastenum talia non scripsisse, cum vocem ὁμοούσιον non admitteret.

2 ) Utraque editio et Reg. secundus ἀγάπην ἔχετε. Alii tres mss, ἔχητε. Ibidem Reg. tertius et alter itidem ἐν ἀλλήλοις.

(28) Editio Paris. οὐδέν εἰμι. Mss. quatuor

(29) Editio Paris. θαυμάζειν φημὶ, πῶς. E Ven. et duo mss. θαυμάζων φημί. Alii duo θαυ πῶς.

(30) Editio Paris. et Regii primus et secu σπουδὴν καὶ γνῶσιν, et ita quoque legitur in textu editionis Venetæ. Alii duo codices Re liber Voss., et editio Ven.,in margine σπουδὴ πτόησιν, recte.

καὶ δέομαι, παυσαμένους τῆς περιέργου ζητήσεως καὶ ἀπρεποῦς λογομαχίας, ἀρκεῖσθαι τοῖς ὑπὸ τῶν ἁγίων καὶ αὐτοῦ τοῦ Κυρίου εἰρημένοις, ἄξια δὲ τῆς ἐπουρανίου κλήσεως φρονεῖν· καὶ ἀξίως τοῦ Εὐαγγελίου τοῦ Χριστοῦ πολιτεύεσθαι, ἐπ' ἐλπίδι τῆς αἰωνίου ζωῆς, καὶ ἐπουρανίου βασιλείας, τῆς ἡτοιμασμένης πᾶσι τοῖς φυλάσσουσι τὰς ἐντολὰς τοῦ Θεοῦ καὶ Πατρὸς, τὰς κατὰ τὸ Εὐαγγέλιον τοῦ μακαρίου Θεοῦ Ἰησοῦ Χριστοῦ τοῦ Κυρίου ἡμῶν, ἐν Πνεύματι ἁγίῳ καὶ ἀληθείᾳ. Ταῦτα ὑπομνησθέντες παρὰ τῆς ὑμετέρας εὐλαβείας ὑπαγορεῦσαι ἐν τοῖς τελευταίοις καὶ τὸ ἑαυτῶν φρόνημα φανερὸν ποιῆσαι ὑμῖν τε καὶ δι' ὑμῶν τοῖς ἐν Χριστῷ ἀδελφοῖς, εἰς πληροφορίαν ὑμῶν τε καὶ αὐτῶν ἐν ὀνόματι τοῦ Κυρίου ἡμῶν Ἰησοῦ Χριστοῦ, ἀναγκαῖον καὶ ἡμῖν ἐπιβάλλον (31) ἠγησάμεθα πρὸς τὸ μηδαμῶς περιφέρεσθαί τινων τὸν νοῦν ἐν τῇ διαφορᾷ τῶν ἄλλοτε μὲν ἄλλως παρ' ἡμῶν ἐκτεθέντων, ἀεὶ δὲ πρὸς τὴν ἐπεισαγομένην παρὰ τῶν ἀντιδιατιθεμένων τῇ ἀληθείᾳ ὑπόθεσιν ἀναγκαζομένων ἡμῶν ἐνίστασθαι (32), μήτε μὴν διασαλεύεσθαί τινας ἐν τῇ ἐναντιότητι τῶν ἐν ἡμῖν τὰ ἀλλότρια ἐπιφημίζειν θελόντων, ἢ καὶ τὰ ἴδια πάθη πολλάκις ἐπὶ τὸ συναρπάσαι τοὺς ἁπλουστέρους του ἡμετέρου φρονήματος καταψευδομένων· οὓς καὶ ὑμῖν φυλάξασθαι, ὡς ἀλλοτρίους τῶς εὐαγγελικῆς καὶ ἀποστολικῆς πίστεώς τε καὶ ἀγάπης, ἀναγκαῖον· μεμνῆσθαι δὲ τοῦ (33) Ἀποστόλου εἰπόντος· Ἀλλὰ καὶ ἐὰν ἡμεῖς, ἢ ἄγγελος ἐξ οὐρανοῦ εὐαγγελίζηται ὑμῖν παρ' ὃ εὐηγγελισάμεθα ὑμῖν (34), ἀνάθεμα ἔστω. Ἵνα τηροῦντες κἀκεῖνο τὸ, Προσέχετε ἀπὸ τῶν ψευδοπροφητῶν· καὶ τὸ, Στέλλεσθαι ὑμᾶς ἀπὸ παντὸς ἀδελφοῦ ἀτάκτως περιπατοῦντος, καὶ μὴ κατὰ τὴν παράδοσιν, ἣν παρέλαβον (36) παρ' ἡμῶν, στοιχῶμεν τῷ κανόνι τῶν ἁγίων, ὡς Ἐποικοδομηθέντες ἐπὶ τῷ θεμελίῳ τῶν ἀποστόλων καὶ προφητῶν, ὄντος ἀκρογωνιαίου αὐτοῦ τοῦ Κυρίου ἡμῶν Ἰησου Χριστοῦ, ἐν ᾧ πᾶσα οἰκοδομὴ συναρμολογουμένη αὔξει εἰς ναὸν ἅγιον ἐν Κυρίῳ. Ὁ δὲ Θεὸς τῆς εἰρήνης ἁγιάσαι ὑμᾶς ὁλοτελεῖς, καὶ ὁλόκληρον ὑμῶν τὸ πνεῦμα, καὶ ἡ ψυχὴ, καὶ τὸ σῶμα ἀμέμπτως ἐν τῇ παρουσίᾳ τοῦ Κυρίου ἡμῶν Ἰησοῦ Χριστοῦ τηρηθείη (36). Πιστὸς ὁ Θεὸς ὁ καλῶν ὑμᾶς, ὃς καὶ ποιήσει, ἐὰν τὰς ἐντολὰς αὐτοῦ τηρήσωμεν, χάριτι τοῦ Χριστοῦ ἐν Πνεύματι ἁγίῳ.

A que indecenti verborum contentione, iis quæ a sanctis et ab ipso Domino dicta sunt, contenti sitis, eaque quæ cœlestem vocationem deceant, sentiatis, et vitam agatis Christi Evangelio dignam ob exspectationem vitæ æternæ regnique cœlestis: quod paratum est omnibus servantibus mandata Dei et Patris, quæ sunt secundum Evangelium beati Dei Jesu Christi Domini nostri, in Spiritu sancto, et veritate. De his a vestra pietate admoniti necesse esse et officio nostro **229** convenire duximus, hæc tandem indicare, nostramque sententiam vobis et per vos aliis in Christo fratribus manifestam reddere, ad omnem vestram ipsorumque dubitationem in nomine Domini nostri Jesu Christu penitus tollendam: ne aliquorum mens ullo modo circumferatur ob diversitatem eorum, quæ alias alio modo B exposita a nobis sunt, videlicet semper nos iis quæ a veritatis opugnatoribus afferebantur argumentis resistere cogebamur; neve impugnatio eorum qui nobis aliena tribuere volunt, aut qui etiam sæpenumero, ut simpliciores ad se pertrahant, suos ipsorum errores contra nostram sententiam nobis affingunt, quemquam commoveat: a quibus etiam vos, ut ab hominibus ab evangelica et apostolica fide atque charitate alienis, necessario cavere debetis, ac meminisse Apostoli qui dixit: *Sed licet nos, aut angelus de cœlo evangelizet vobis præterquam quod evangelizavimus vobis, anathema sit* [27]: ut custodientes et illud, *Attendite a falsis prophetis* [28]: item illud: *Ut subtrahatis vos ab omni fratre* C *ambulante inordinate, et non secundum traditionem quam acceperunt a nobis* [29], ex sanctorum institutis incedamus, tanquam *superædificati super fundamentum apostolorum et prophetarum summo angulari lapide ipso* Domino nostro *Jesus Christo, in quo omnis ædificatio constructa crescit in templum sanctum in Domino* [30]. *Deus autem pacis sanctificet vos totos, et integer vester spiritus, et anima, et corpus citra reprehensionem in adventu Domini nostri Jesu Christi servetur. Fidelis est Deus qui vocavit vos: qui etiam faciet* [31], si modo mandata ejus servemus, gratia Christi in Spiritu sancto.

6· Τὰ περὶ τῆς ὑγιαινούσης πίστεως (37) ἐν τοῖς

6. Cum de his quæ ad sanam fidem pertinent

[27] Galat. I, 8. [28] Matth. VII, 15. [29] II Thess. III, 6. [30] Ephes. II, 20. [31] I Thess. V, 23, 24.

(31) Editio Paris. καὶ ὑμῖν ἐπιβάλλον. Editio Ven. A et tres mss. καὶ ἡμῖν.

(32) Reg. primus ἡμῶν ἵστασθαι. Alter Reg. ἐνίστασθαι. Statim. Reg. unus ἐπὶ τῷ συν.

(33) Reg. tertius et alter itidem Regius ἀναγκαῖον, μεμνημένους του· quod quin recipi quoque possit, non dubito.

(34) Editio utraque et Reg. secundus παρ' ὃ εὐηγγελισάμην ὑμῖν. Alii tres codices Regii præter Voss. παρ' ὃ εὐηγγελισάμεθα.

(35) Codex Voss. ἣν παρελάβοσαν.

(36) Editio Paris. et Reg. secundus perinde ut editio Ven. in contextu Χριστοῦ εὑρεθῇ. Reg. primus εὑρεθείη. Alii duo Regii mss. et Voss., et editio Ven. in margine Χριστοῦ τηρηθείη. Ibidem utraque editio καλῶν ὑμᾶς ὡς καὶ ποιήσει. Codex Combef. et alii duo καλῶν ὑμᾶς ὃς καὶ. Reg. tertius καλῶν ἡμᾶς ὃς. Mox liber Voss. χάριτι του Κυρίου.

(37) Illa, τὰ περὶ τῆς ὑγιαινούσης πίστεως, et reliqua omnia ad finem usque, ita locata sunt et in editione Ven. et in codice Voss. et in aliis tribus libris veteribus, ut conjungantur cum iis quæ præcedunt sine ullo intervallo et sine ullo titulo; et ita edi debere puto, cum totum illud, quod dixi, proprie hujus *De fide* libelli epilogus esse videatur. Hæc quæ notavi verba, τὰ περί, etc., efficiunt peculiarem quamdam lucubratiunculam in editione Paris. cum hoc titulo, Προοίμιον τῶν ἠθικῶν, *Præmium ethicorum*. Titulua qui legitur in Reg. tertio. haud magis convenit. Est autem ejusmodi, Περὶ τῶν

satis pro tempore in superioribus a nobis dictum fuisse putemus, jam moralia, quæ promisimus, in nomine Domini nostri Jesu Christi tradere conemur. Quæcunque igitur hactenus sparsim in Novo Testamento aut interdicta aut approbata invenimus, ea pro nostra virili parte in regulas quasdam compendiarias, quo facilius a quovis intelligerentur, colligere curavimus, apposito ad singulas regulas numero etiam capitum Scripturæ, quæ in qualibet regula continentur ; sive ex Evangelio sumpta sint, sive ex Apostolo, Actis ve : ut qui regulam legerit, numerumque ei appositum viderit, verbi gratia, primum aut secundum, deinde Scripturam ipsam sumpserit in manus, et prædicti numeri caput investigaverit, ita demum testimonium ex quo regula confecta est, inveniat. Volebam quidem primum, ea etiam quæ ex Veteri Testamento proferuntur, cum singulis Novi Testamenti auctoritatibus responderent, regulis illis adjungere : sed cum necessitas urgeret, nostris **230** in Christo fratribus jampridem sibi promissa nunc maxime a nobis majorem in modum exigentibus, memini illius, qui dixit : *Da sapienti occasionem et sapientior erit*[39]. Quamobrem si cui libuerit, sufficienti occasione ex iis quæ apponuntur testimoniis abrepta, Vetus Testamentum assumere potest, atque per seipsum omnium divinarum Scripturarum concordiam ac consensum cognoscere, præsertim cum credentibus, nihilque de veritate verborum Domini dubitantibus satis sit vel unica dictio. Quare etiam satis esse duxi, si non omnia, quæ in Novo Testamento reperiuntur, sed pauca ex omnibus apponerem.

[39] Prov. IX, 9.

A πρὸ τούτων αὐτάρκως εἰρῆσθαι πρὸς τὸ παρὸν λογιζόμενοι, ἐντεῦθεν τὴν περὶ τῶν ἠθικῶν ἐπαγγελίαν ἐν ὀνόματι τοῦ Κυρίου ἡμῶν Ἰησοῦ Χριστοῦ πληρῶσαι σπουδάσωμεν. Ὅσα τοίνυν εὑρίσκομεν κατὰ τὴν Καινὴν τέως Διαθήκην σποραδὴν ἀπηγορευμένα ἢ ἐγκεκριμένα, ταῦτα, κατὰ τὸ δυνατὸν ἡμῖν, εἰς ὅρους κεφαλαιώδεις πρὸς τὸ εὔληπτον τοῖς βουλομένοις ἐσπουδάσαμεν συναγαγεῖν· παραθέντες ἑκάστῳ ὅρῳ καὶ τὸν ἀριθμὸν τῶν ἐμπεριειλημμένων αὐτῷ γραφικῶν κεφαλαίων, εἴτε ἐκ τοῦ Εὐαγγελίου, εἴτε ἐκ τοῦ Ἀποστόλου, ἢ τῶν Πράξεων· ἵνα ὁ ἐναγνοὺς τὸν ὅρον, καὶ ἰδὼν παρακείμενον αὐτῷ τὸν πρῶτον, εἰ τύχοι, ἢ τὸν δεύτερον ἀριθμόν, εἶτα ἀναλαβὼν αὐτὴν τὴν Γραφὴν, καὶ ἀναζητήσας τὸ κεφάλαιον τοῦ προειρημένου ἀριθμοῦ, οὕτως εὕρῃ τὴν μαρτυ- B ρίαν πρὸς ἣν ὁ ὅρος πεποίηται. Ἐβουλόμην μὲν οὖν τὰ πρῶτα καὶ ἐκ τῆς Παλαιᾶς Διαθήκης τὰ πρὸς ἕκαστον τῶν ἐν τῇ Καινῇ συμφώνως εἰρημένα παραθεῖναι (38) τοῖς ὅροις· ἐπειδὴ δὲ κατῆπειγεν ἡ χρεία, τῶν ἐν Χριστῷ ἀδελφῶν νυν μᾶλιστα σπουδαιότερον ἀπαιτησάντων ἡμᾶς τὰ πάλαι ἐπηγγελμένα, ἐμνημόνευσα του εἰπόντος (39)· Δίδου σοφῷ ἀφορμὴν καὶ σοφώτερος ἔσται. Ὥστε ἔξεστι τῷ βουλομένῳ ἀφορμὴν αὐτάρκη ἐκ τῶν παρακειμένων εἰληφότι ἀναλαβεῖν τὴν Παλαιὰν Διαθήκην, καὶ γνωρίσαι ἀφ' ἑαυτοῦ τὴν ἐν πάσαις ταῖς θεοπνεύστοις Γραφαῖς συμφωνίαν, ἄλλως τε καὶ μιᾶς φωνῆς ἀρκούσης τοῖς πιστοῖς καὶ πεπληροφορημένοις τὴν ἀλήθειαν τῶν τοῦ Κυρίου ῥημάτων. Διὸ καὶ τὰ ἐν τῇ Καινῇ Διαθήκῃ οὐ πάντα, ὀλίγα δὲ ἐκ πάντων παρα- C θεῖσθαι αὐταρκες ἐλογισάμην.

ὑπὸ τῆς θείας Γραφῆς ἀπηγορευμένων ἢ ἐγκεκριμένων, *De iis quæ a divina Scriptura aut vetantur, aut probantur.*

(38) Utraque editio et Reg. tertius εἰρημένα παραθῆναι. Alii duo mss. παραθεῖναι. Statim utraque editio τῶν ἀδελφῶν. Codex Voss. et alii tres τῶν ἐν Χριστῷ ἀδελφῶν.

(39) Liber Vossii ἐμνημονεύσαμεν του εἰπόντος.

# INDEX MORALIUM

1 De pœnitentia, et quod sit tempus idoneum ad pœnitentiam, deque proprietatibus, et fructibus ipsius.

2 De eo, quod qui a Deo inire gratiam studeat, ejus studium esse sincerum debet, atque ab omni penitus rei contrariæ admistione vacuum.

3 De charitate erga Deum, et quomodo ea vere cognoscitur.

4 Qui sit honor erga Deum, et quæ item contumelia.

5. De charitate mutua, et proprietatibus ipsius.

D α' Περὶ μετανοίας, καὶ τίς ὁ τῆς μετανοίας καιρὸς, καὶ περὶ τῶν ἰδιωμάτων αὐτῆς, καὶ περὶ τῶν καρπῶν αὐτῆς.

β' Περὶ τοῦ ἀμιγῆ παντὸς ἐναντίου, καὶ καθαρὰν εἶναι τὴν σπουδὴν τῶν εὐαρεστῆσαι τῷ Θεῷ βουλομένων.

γ' Περὶ τῆς εἰς Θεὸν (40) ἀγάπης, καὶ τίς ἡ ταύτης ἀπόδειξις.

δ' Τίς ἡ εἰς Θεὸν τιμὴ, καὶ τίς ἡ ἀτιμία.

ε' Περὶ τῆς εἰς ἀλλήλους ἀγάπης, καὶ τῶν ταύτης ἰδιωμάτων.

(40) Reg. tertius περὶ τῆς πρὸς Θεόν. Statim idem codex περὶ τῆς πρὸς ἀλλήλους.

ς΄ Περὶ τοῦ δεῖν παῤῥησιάζεσθαι ἐν τῇ ὁμολογίᾳ τοῦ Θεοῦ, καὶ τοῦ Χριστοῦ αὐτοῦ. A 6 Quod in confessione Dei, et Christi ejus, fidenter fortiterque agendum sit.

ζ΄ Ὅτι μὴ ἀρκεῖ πρὸς σωτηρίαν ἡ ὁμολογία τοῦ Κυρίου τοῖς τὰς ἐντολὰς αὐτοῦ παραβαίνουσιν. 7 Quod non sit satis ad salutem confessio Domini, facientibus contra mandata ejus.

η΄ Περὶ πίστεως καὶ πληροφορίας τῶν τοῦ Κυρίου ῥημάτων. 8 De fide et summa auctoritate ac certitudine verborum Domini.

θ΄ Περὶ γνώσεως ἢ ἀγνοίας τῶν ἐπιβαλλόντων ἡμῖν. 9 De cognitione sive scientia ignorationeque rerum ad officium nostrum pertinentium.

ι΄ Τί τὸ τέλος τῆς ἁμαρτίας, καὶ τί τῆς ἐντολῆς τοῦ Θεοῦ. 10 Quis sit finis peccati, quisve item præcepti Dei.

ια΄ Περὶ κριμάτων Θεοῦ, καὶ τοῦ ἀπ' αὐτῶν φόβου. 11 De judiciis Dei, et quantopere ea sint metuenda.

ιβ΄ Περὶ ἀθετήσεως καὶ ἀντιλογίας, ἢ ὑπακοῆς καὶ φυλακῆς τῶν τοῦ Θεοῦ θελημάτων. 12 De improbatione et impugnatione aut contradictione, vel obedientia et observatione voluntatum Dei.

ιγ΄ Περὶ τῆς ἐν παντὶ καιρῷ ἑτοιμότητος καὶ ἀνυπερθέτου σπουδῆς τῶν πρὸς εὐαρίστησιν Θεοῦ σπουδαζομένων. B 13 De eo quod singulis momentis voluntate ac studio indilato parati esse debeamus ad ea, per quæ possimus inire Dei gratiam.

ιδ΄ Περὶ τῆς ἑκάστου τῶν κατὰ μέρος κατορθουμένων εὐκαιρίας. 14 De maturitate opportuna et commoda cujuslibet recte facti.

ιε΄ Ὅτι μὴ δεῖ τοῖς ἄλλων κατορθώμασιν ἐπελπίζοντα, τῶν καθ' ἑαυτὸν ἀμελεῖν. 15 Quod non debet quis, sperans in aliorum recte factis, negligere ipse officium suum.

ις΄ Περὶ τῶν οἰομένων ὠφελεῖσθαί τι ἐκ τοῦ συζῆν τοῖς καλοῖς καὶ εὐαρέστοις, καὶ ἑαυτοὺς μὴ κατορθοῦντων (41). 16 De iis qui prodesse sibi aliquid opinantur, si cum bonis et Deo charis hominibus vivant, ipsi autem boni nihil faciant.

ιζ΄ Πῶς δεῖ πρὸς τὸν παρόντα καιρὸν διατίθεσθαι. 17 Quomodo occasione vitæ hujus, in qua sumus, uti debemus.

ιη΄ Περὶ τρόπου καὶ διαθέσεως τῶν περὶ τὴν ἐντολὴν (42) τοῦ Θεοῦ ἐσπουδακότων. C 18 De modo et affectione animi, quæ teneri 231 ab his debeat, qui studium suum adhibent in conservandis præceptis Dei.

ιθ΄ Περὶ ἐμποδίζοντος καὶ ἐμποδιζομένου εἰς τὴν ἐντολὴν τοῦ Θεοῦ. 19 De iis, qui alios impediunt, vel ab aliis ipsi impediuntur, quominus obire possint mandatum Dei.

κ΄ Περὶ βαπτίσματος, καὶ τίς ὁ λόγος καὶ ἡ δύναμις τοῦ βαπτίσματος (43). 20 De baptismate, et quæ sit ratio et virtus baptismatis.

κα΄ Περὶ κοινωνίας τοῦ σώματος, καὶ τοῦ αἵματος τοῦ Χριστοῦ, καὶ τίς ὁ ταύτης λόγος. 21 De communione corporis et sanguinis Christi, et quæ sit ratio hujus sacramenti.

κβ΄ Πῶς ἀπαλλοτριοῦταί τις Θεοῦ, καὶ διὰ τίνων οἰκειοῦται Θεῷ. 22 Quomodo alienatur aliquis a Deo, quomodove item conciliatur.

κγ΄ Περὶ τῶν ἡττωμένων καὶ εἰς ἃ μισοῦσιν ἁμαρτήματα. 23 De iis, qui, præ animi impotentia, in ea etiam quæ oderunt, peccata prolabuntur.

κδ΄ Περὶ ψεύδους καὶ ἀληθείας. 24 De mendacio et veritate.

κε΄ Περὶ ἀργολογίας, καὶ περὶ τῆς τῶν σπουδαίων λόγων οἰκονομίας. 25 De inutili atque otioso sermone, deque utilium et studiosorum sermonum usu ac tractatione.

κς΄ Περὶ τοῦ δεῖν κεχρῆσθαι πρῶτον μὲν ταῖς ἀπὸ τῶν Γραφῶν μαρτυρίαις (44) εἰς σύστασιν τῶν παρ' ἡμῶν γινομένων ἢ λεγομένων, ἔπειτα δὲ καὶ τοῖς ἐν τῇ συνηθείᾳ γνωριζομένοις. D 26 Quod ad ea confirmanda, quæ a nobis vel fiunt, vel dicuntur, primum petitis de sanctis litteris testimoniis utendum sit, deinde iis etiam, quæ in communi vitæ consuetudine nota sunt.

κζ΄ Περὶ τῆς πρὸς Θεὸν καὶ πρὸς τοὺς ἁγίους κατὰ δύναμιν ἐξομοιώσεως. 27 Quod pro viribus enitendum nobis est, ut quam simillimi Deo et sanctis ejus simus.

κη΄ Περὶ τοῦ διακριτικὸν εἶναι περὶ τῶν ἀγαθῶν ἀνδρῶν, καὶ τῶν ἐναντίων. 28 Quod perspicaces esse debemus et discreti in habendo bonorum et malorum delectu.

κθ΄ Περὶ τοῦ, ποίῳ τρόπῳ τὸ ἐπάγγελμα ἑαυτῶν πιστούμεθα. 29 Qua ratione efficere possimus, ut professioni nostræ auctoritatem comparemus.


(41) **Reg. tertius** εὐαρέστοις, καὶ ἑαυτοὺς μὴ διορθούντων. Illud, καὶ ἑαυτούς, in utraque editione deest.

(42) **Editi** τῶν παρὰ τὴν ἐντολήν. Antiqui tres libri τῶν περὶ τήν.

(43) **Reg. tertius** δύναμις τοῦ ἁγίου βαπτίσματος. Mox idem codex διὰ τίνων οἰκειοῦται Θεῷ. Vox ultima in editis desiderabatur.

(44) Reg. secundus et utraque editio τὰς..... μαρτυρίας. Alii duo mss, ταῖς..... μαρτυρίαις. Paulo post Reg. tertius περὶ τοῦ, ποιῳ. Illud, περὶ τοῦ, deerat in vulgatis.

30 De honore habendo rebus consecratis Deo.
31 De usu rerum quæ sanctis sunt attributæ.
32 De debitis et persolutionibus.
33 De iis qui alios scandalizant, vel aliunde ipsi scandalizantur.
34 Quod debeat unusquisque pro modulo virium suarum exemplar se ad res honestas cæteris præbere.
35 De iis qui res honestas ac bonas vituperant.
36 De honore et animi propensione erga sanctos.
37 De iis qui in rebus minutis studium suum adhibent pro facultate sua.
38 Quomodo accipiendi tractandique sint hospites.
39 De firmitate et constantia animi in scandalis retinenda.
40 De iis qui aliter docent.
41 Quod excidi debent, qui auctores scandalorum sunt, et quod cum infirmioribus temperate et indulgenter est agendum.
42 De eo quod Dominus venerit ad implendam legem.
43 **232** De differentia inter mandata legis et mandata Evangelii.
44 Quod onus Domini leve sit, et quod peccatum grave.
45 De æqualitate in honoribus servanda, et de summissione animi, sive humilitate.
46 De studio recte factorum majorum et minorum.
47 De divitiis et paupertate, et de iis quæ his esse solent adjuncta et consequuntur.
48 De beneficentia in fratres, et quod propterea opus faciendum sit.
49 De iis, qui in judicio experiuntur, ac litigant et seipsos defendunt, vel etiam alios.
50 De pace et pacificatione.
51 Cujusmodi esse debeat is, qui proximum nitatur corrigere.
52 De mœrore suscipiendo eorum causa, qui peccant, quomodove cum illis congrediendum: quando defugiendi, quandoque item in consortium cum cæteris recipiendi.
53 Quod sit eorum judicium, qui injuriarum memoriam retinent, quæ sibi fuisse videntur illatæ.
54 De judicio, et judicii suspensione vel discretione.
55 De affectione animi erga Deum, quomodoque ejus beneficia prædicare debemus, et pro iis gratias agere.
56 De oratione, et quando, et quid, et quomodo, et pro quibus orandum sit.
57 De elatione animi, quæ ex recte factis nascitur.
58 De acquisitione donorum Dei, et de eorum in alios communicatione.
59 De honore et gloria humanis.
60 De differentia donorum divinorum, deque eorum

A λ' Περὶ τιμῆς ἀναθημάτων Θεοῦ.
λα' Περὶ χρήσεως τῶν τοῖς ἁγίοις ἀφωρισμένων.
λβ' Περὶ χρεῶν καὶ ἀποδόσεων.
λγ' Περὶ σκανδαλιζόντων καὶ σκανδαλιζομένων.

λδ' Περὶ τοῦ δεῖν ἕκαστον ἐν τῷ ἰδίῳ μέτρῳ τύπον τῶν καλῶν προκεῖσθαι τοῖς ἄλλοις.

λε' Περὶ τῶν τὰ καλὰ φαυλιζόντων.
λς' Περὶ τῆς εἰς τοὺς ἁγίους τιμῆς καὶ διαθέσεως·
λζ' Περὶ τῶν ὀλίγα κατὰ δύναμιν προθυμουμένων.

λη' Ὅπως χρὴ δεξιοῦσθαι.
λθ' Περί τῆς ἐν τοῖς σκανδάλοις στερρότητος (45).

B μ' Περὶ ἑτεροδιδασκαλούντων.
μα' Περὶ ἐκκοπῆς τῶν σκανδαλιζόντων, καὶ φειδοῦς τῶν ἀσθενεστέρων.

μβ' Περὶ τοῦ τὸν Κύριον ἐπὶ τῷ πληρῶσαι τὸν νόμον ἐληλυθέναι

μγ' Περὶ διαφορᾶς ἐντολῶν τοῦ νόμου καὶ τοῦ Εὐαγγελίου.

μδ' Ὅτι ἐλαφρὸν τὸ τοῦ Κυρίου φορτίον, βαρεῖα δὲ ἡ ἁμαρτία.

με' Περὶ ἰσοτιμίας καὶ ταπεινοφροσύνης.

μς' Περὶ σπουδῆς κατορθωμάτων μειζόνων ἢ ἐλαττόνων.

C

μζ' Περὶ πλούτου καὶ πτωχείας, καὶ τῶν τούτοις παρεπομένων.

μη' Περὶ τῆς εἰς τοὺς ἀδελφοὺς εὐποιίας, καὶ τῆς διὰ ταύτην ἐργασίας.

μθ' Περὶ δικαζομένου καὶ ἐκδικοῦντος ἑαυτὸν, ἢ καὶ ἕτερον.

ν' Περὶ εἰρήνης καὶ εἰρηνοποιίας.

να' Ποταπὸς ὀφείλει εἶναι ὁ τὸν πλησίον διορθοῦσθαι πειρώμενος.

νβ' Περὶ τῆς ἐπὶ τοῖς ἁμαρτάνουσι λύπης, καὶ ὅπως αὐτοῖς συντυγχάνειν (46) χρή. καὶ πότε αὐτοὺς ἀποστρέφεσθαι, ἢ πότε προσδέχεσθαι.

νγ' Τί τὸ κρῖμα τῶν ἐφ' οἷς ἔδοξαν ἀδικεῖσθαι (47) μνησικακούντων. D

νδ' Περὶ τοῦ κρίνειν, καὶ περὶ τοῦ διακρίνεσθαι.

νε' Περὶ διαθέσεως καὶ ὁμολογίας τῶν τοῦ Θεοῦ χαρισμάτων, καὶ τῆς ἐπ' αὐτοῖς εὐχαριστίας.

νς' Περὶ προσευχῆς, καὶ πότε, καὶ τί, καὶ πῶς, καὶ ὑπὲρ τίνος προσεύχεσθαι δεῖ.

νζ' Περὶ τῆς ἐπὶ τοῖς κατορθώμασιν ἐπάρσεως.

νη' Περὶ κτήσεως χαρισμάτων Θεοῦ, καὶ μεταδόσεως.

νθ' Περὶ τιμῆς καὶ δόξης ἀνθρωπίνης.

ξ Περὶ διαφορᾶς χαρισμάτων Θεοῦ, καὶ συμφω-

(45) Utraque editio περὶ τῆς ἐν τοῖς σκανδάλοις στερρότητος. Reg. tertius περὶ τῆς ἐν τοῖς καλοῖς στερ.

(46) Reg. tertius ἐντυγχάνειν.

(47) Reg. tertius ἔδοξαν ἠδικῆσθαι. Aliquanto post utraque editio καὶ τοῦ διακρίνεσθαι. Alii duo mss. καὶ περὶ τοῦ.

νίας τῶν ἐν τούτοις ὑπερεχόντων, ἢ ὑποβεβηκότων. A

ξα΄ Περὶ τῆς ὡς ἐν ἀνθρώποις (48) εὐτελείας τῶν ὑποδεχομένων τὴν τοῦ Θεοῦ χάριν.

ξβ΄ Περὶ πειρασμῶν, καὶ πότε μὲν ὑπαναχωρεῖν δεῖ, πότε δὲ ἐνίστασθαι, καὶ πῶς τοῖς ἐναντίοις ἀπαντᾷν.

ξγ΄ Περὶ δειλίας καὶ θάρσους ἐν ταῖς περιστάσεσι.

ξδ΄ Περὶ χαρᾶς τῆς ἐν τοῖς ὑπὲρ Χριστοῦ παθήμασιν.

ξε΄ Ὅπως δεῖ καὶ ἐν αὐτῷ τῷ τέλει προσεύχεσθαι.

ξς΄ Περὶ τῶν ἐγκαταλιμπανόντων τοὺς ὑπὲρ εὐσεβείας (49) ἀγωνιζομένους, καὶ περὶ τῶν τούτοις συναγωνιζομένων.

ξζ΄ Περὶ τῶν ἐπὶ τοῖς ἀποθνήσκουσι λυπουμένων. B

ξη΄ Περὶ διαφορᾶς τοῦ παρόντος αἰῶνος καὶ τοῦ μέλλοντος.

ξθ΄ Περὶ τῶν ὁμοῦ καὶ κατὰ συνάφειαν ἀπαγορευομένων (50) ὑπὸ τῆς Γραφῆς, ἢ ἐγκρινομένων.

ο΄ Περὶ τῶν τὸ κήρυγμα τοῦ Εὐαγγελίου ἐγχειριζομένων, καὶ πότε, καὶ τίνας, καὶ τί διδάσκειν, καὶ πῶς ἑαυτοὺς προκατορθοῦν τοὺς τοιούτους χρή· καὶ ὅπως ἐν τῷ κηρύγματι παῤῥησιάζεσθαι, καὶ πῶς ἐπιμελεῖσθαι τῶν πεπιστευμένων, καὶ ποίᾳ διαθέσει, καὶ περὶ ποῖα τῶν σπουδασμάτων προηγουμένως καταγίνεσθαι (51)· καὶ ὅπως καθαρεύειν ἀπὸ τῶν ὡς ἐπὶ τὸ πλεῖστον παρεπομένων ἐλαττωμάτων, καὶ ἐπὶ ποῖον ἄγειν μέτρον τοὺς διδασκομένους, καὶ πῶς ἐνάγειν τοὺς ἀντιδιατιθε- C μένους, καὶ τίνα τρόπον εἶκειν τοὺς διὰ φόβον παραιτουμένους (52), καὶ πῶς ἀναχωρεῖν τῶν δι' ἀγνωμοσύνην μὴ καταδεχομένων· καὶ πῶς τινας χειροτονεῖν, ἢ ἀποβάλλειν (53) τοὺς κεχειροτονημένους· καὶ ὅτι χρὴ τῶν προεστώτων ἕκαστον ὑπεύθυνον ἑαυτὸν ἡγεῖσθαι (54), καὶ τοῖς πεπιστευμένοις αὐτῷ εἰς τὴν περὶ ὧν ποιεῖ καὶ λέγει πληροφορίαν.

οα΄ Περὶ τῶν κατὰ συνάφειαν ἐπὶ τοῖς προεστῶσι διατεταγμένων.

οβ΄ Ὅπως δεῖ τοὺς διδασκομένους διακρίνειν τοὺς πνευματικοὺς τῶν διδασκάλων ἀπὸ τῶν μὴ τοιούτων, καὶ ὅπως πρὸς αὐτοὺς διατίθεσθαι, ἢ τὰ παρ' D αὐτῶν δέχεσθαι.

ογ΄ Περὶ τῶν ἐν γάμῳ.

οδ΄ Περὶ χηρῶν.

οε΄ Περὶ δούλων καὶ δεσποτῶν.

ος΄ Περὶ τέκνων καὶ γονέων.

inter se concordia, qui in his præcellunt, vel etiam inferiores sunt.

61 De abjecta conditione (si ut homines respicias) eorum qui suscipiunt gratiam Dei.

62 De tentationibus, et quando iis concedere oporteat, et quando item resistere, quomodove adversariis occurrere.

63 De timore vel animi præsentia in periculis.

64 De lætitia, quam habere debemus in iis, quæ Christi causa incommoda sustinemus.

65 Quomodo in ipso etiam extremo vitæ exitu orare nos conveniat.

66 De iis qui eos deserunt, qui pro defendenda pietate certamina suscipiunt, itemque de iis, qui eos adjuvant.

67 De iis qui morientium causa misere mœrore se affligunt.

68 De **233** differentia, quæ est inter vitam hanc et futuram.

69 De iis, quæ simul et conjunctim a sanctis litteris vel vetantur, vel etiam jubentur.

70 De iis, quibus Evangelii prædicatio committitur: et quando, et quos, et quid docere, et quomodo ante corrigere seipsos debeant, qui tales sunt: et quomodo in prædicatione libere et fortiter agere, quomodove eorum qui sibi crediti sint, commodis et saluti providere, et cujusmodi animi affectione, et in cujusmodi studiis versari: et quomodo castos se ab iis vitiis conservare, quæ ut plurimum ejusmodi hominum generi solent esse adjuncta: et quos docendos susceperint, ad cujusmodi mensuram eos perducere, quomodove reluctantes inducere: et quomodo iis auscultare, qui propter metum aliquem eorum prædicationem recusant, quomodoque item ab iis recedere, qui ipsam ex improbitate nolunt admittere, et quomodo aliquos designare, vel designatos jam improbare: oportereque unumquemque qui cæteris præsit, obnoxium se esse existimare ad reddendam iis qui ejus curæ crediti sint, rationem de omnibus quæ faciant et dicant.

71 De iis quæ conjunctim præcepta sunt iis qui aliis præsunt.

72 Qua ratione debeant ii, qui docentur, spirituales magistros discernere ab iis qui tales non sunt, quomodove erga ipsos esse animati, vel quomodo quæ ab ipsis dicantur suscipere.

73 De iis, qui matrimonio conjuncti sunt.

74 De viduis.

75 De servis et dominis.

76 De filiis et parentibus.

(48) Reg. tertius περὶ τῆς ἐν ἀνθρώποις.

(49) Reg. primus περὶ τῆς εὐσεβείας. Ibidem Reg. tertius τῶν ἐν τούτοις.

(50) Reg. tertius συνάφειαν ἀπηγορευμένων. Mox idem codex καὶ τί δεῖ διδάσκειν.

(51) Editio Ven. in margine προηγουμένως καταγινώσκεσθαι. Mox utraque editio παρεπομένων ἐλαττωμάτων. Reg. tertius παρεχομένων ταῖς ἀρχαῖς ἐλατ.

(52) Reg. tertius εἴκειν τοῖς διὰ φόβον παραιτουμένοις. Utraque editio εἴκειν τοὺς..... παραιτουμένους.

(53) Editio Ven. in contextu χειροτονεῖν ἢ ἀναβάλλειν· at in margine habet χειροτονεῖν ἢ ἀποβάλλειν, et ita quoque scriptum invenitur in Reg. secundo.

(54) Sic libri veteres. Editio Paris. ὑπεύθυνον ἡγεῖσθαι, τοῖς.

77 De virginibus.
78 De iis, qui militiæ operam dant.
79 De principibus et subjectis.
80 Cujusmodi in universum ratio esse Christianos postulet, et cujusmodi eos qui aliis præsunt.

οζ' Περὶ παρθένων.
οη' Περὶ στρατευομένων.
οθ' Περὶ ἀρχόντων καὶ ὑπηκόων.
π' Ποταποὺς εἶναι βούλεται καθόλου ὁ λόγος τοὺς τιανοὺς, καὶ ποταποὺς τοὺς προεστῶτας.

# ΑΡΧΗ ΤΩΝ ΗΘΙΚΩΝ.

# INITIUM MORALIUM *

**234** REGULA I.

Quod oportet credentes Domino primum pœnitentiam agere, juxta prædicationem Joannis, et ipsius Domini nostri Jesu Christi. Quippe illi qui nunc pœnitentiam non agunt, ipsi gravius condemnantur, quam ii qui ante Evangelium fuerunt condemnati.

*Caput I.*

*Exinde cœpit Jesus prædicare et dicere : Pœnitentiam agite : appropinquavit enim regnum cœlorum (Matth.* IV,17*). Tunc cœpit exprobrare civitatibus (Matth.* XI,20-22*), in quibus factæ sunt plurimæ virtutes ejus, quod non egissent pœnitentiam. Væ tibi Chorozaim ; væ tibi, Bethsaida ; quia si in Tyro et Sidone factæ essent virtutes, quæ factæ sunt in vobis, olim in sacco et cinere desidentes, pœnitentiam egissent. Verumtamen Tyro et Sidoni remissius erit in die judicii, quam vobis,* etc.

Quod præsens tempus pœnitentiæ et veniæ peccatorum tempus sit : in futuro vero sæculo erit justum judicium remunerationis.

*Caput II.*

*Ut autem sciatis, quod potestatem habet Filius hominis in terra dimittendi peccata, ait (Marc.* II,10*) Amen dico vobis, quæcunque alligaveritis super terram, erunt ligata in cœlo : et quæcunque solveritis super terram, erunt soluta in cœlo. Iterum amen dico vobis, quod si duo ex vobis consenserint super terram, de omni re, quamcunque petierint, fiet illis a Patre meo qui in cœlis est (Matth.* XVIII, 18, 19*).... Quia venit hora, in qua omnes qui in monumentis sunt, audient vocem ipsius : et procedent, qui bona fecerunt, in resurrectionem vitæ ; qui vero mala*

ΟΡΟΣ Α'.

Ὅτι δεῖ τοὺς πιστεύοντας τῷ Κυρίῳ μετα πρῶτον, κατὰ τὸ κήρυγμα Ἰωάννου, καὶ τοῦ Κυρίου ἡμῶν Ἰησοῦ Χριστοῦ· χεῖρον γὰ πρὸ τοῦ Εὐαγγελίου καταχριθέντων οἱ νῦν μὴ νοοῦντες καταχρίνονται.

Κεφάλαιον α'.

ΜΑΤΘΑΙΟΣ. Ἀπὸ τότε ἤρξατο ὁ Ἰησοῦς σειν, καὶ λέγειν· Μετανοεῖτε. ἤγγικε γὰρ ἡ λεία τῶν οὐρανῶν..... Τότε ἤρξατο ὀνειδίζε πόλεις, ἐν αἷς ἐγένοντο αἱ πλεῖσται δυνάμεις ὅτι οὐ μετενόησαν. Οὐαί σοι, Χωραζίν, οὐαί σο θσαϊδά· ὅτι εἰ ἐν Τύρῳ καὶ Σιδῶνι ἐγένον δυνάμεις αἱ γενόμεναι ἐν ὑμῖν, πάλαι ἂν ἐν καὶ σποδῷ καθήμεναι μετενόησαν. Πλὴν Τύρ Σιδῶνι ἀνεκτότερον ἔσται ἐν ἡμέρᾳ κρίσεως, ἢ καὶ τὰ ἑξῆς (55-56).

Ὅτι τῆς μετανοίας καὶ τῆς ἀφέσεως τῶν ἁμαρ παρῶν ἐστι καιρός· ἐν δὲ τῷ μέλλοντι αἰῶνι ἡ κρίσις τῆς ἀνταποδόσεως.

Κεφάλ. β'.

ΜΑΡΚΟΣ. Ἵνα δὲ εἰδῆτε, ὅτι ἐξουσίαν ἔ Υἱὸς τοῦ ἀνθρώπου ἐπὶ τῆς γῆς ἁμαρτίας ναι, λέγει· ΜΑΤΘΑΙΟΣ. Ἀμὴν λέγω (57) ὅσα ἂν δήσητε ἐπὶ τῆς γῆς, ἔσται δεδεμέ τῷ οὐρανῷ· καὶ ὅσα ἂν λύσητε ἐπὶ τῆς ἔσται λελυμένα ἐν τῷ οὐρανῷ. Πάλιν ἀμὴν ὑμῖν, ὅτι ἐὰν δύο ὑμῶν συμφωνήσωσιν ἐπ γῆς περὶ παντὸς πράγματος, οὗ ἐὰν αἰτήσ γενήσεται αὐτοῖς παρὰ τοῦ Πατρός μου τ οὐρανοῖς (58). ΙΩΑΝΝΗΣ. Ὅτι ἔρχεται ὥ ᾗ πάντες οἱ ἐν τοῖς μνημείοις ἀκούσοντε

* Hic titulus legitur in editione Ven. et in antiquis duobus libris. Hoc opus divisum invenitur in editione Paris. in multa capita, pro argumentorum varietate ; sed illorum capitum ne vestigium quidem exstat in veteribus nostris libris ; quoniam tamen ejusmodi divisio res distinguit, memoriamque juvat, nihil mutandum judicavi.

(55-56) Monere juvat, nonnulla identidem in nostro codice Regio et in veteri libro Messanensi addi. Hic igitur post illud, καὶ τὰ ἑξῆς, hæc sequuntur in duobus his quos dixi codicibus, ἄνδρες Νινευῖται ἀναστήσονται ἐν τῇ κρίσει μετὰ τῆς γενεᾶς τ ἔως καὶ ἰδοὺ πλεῖον Σολομῶντος ὧδε· *Viri Ni surgent in judicio cum generatione ista : plus quam Salomon hic (Matth.* XII, 41, 42

(57) Sic editio Ven. et antiqui libri. Edi ris. λέγει. Καὶ πάλιν· ἀμὴν λέγω.

(58) Rursus post illud, τοῦ ἐν οὐρανοῖς, h quuntur in duobus illis quos notavi libris, γὰρ ὁ, et cætera usque ad voces, πράξω Lege Matth. XVI, 27.

φωνῆς αὐτοῦ, καὶ ἐκπορεύσονται, οἱ τὰ ἀγαθὰ ποιήσαντες, εἰς ἀνάστασιν ζωῆς· οἱ δὲ τὰ φαῦλα πράξαντες, εἰς ἀνάστασιν κρίσεως. ΠΡΟΣ ΡΩΜ. Ἢ τοῦ πλούτου τῆς χρηστότητος αὐτοῦ, καὶ τῆς ἀνοχῆς, καὶ τῆς μακροθυμίας καταφρονεῖς, ἀγνοῶν, ὅτι τὸ χρηστόν τοῦ Θεοῦ εἰς μετάνοιάν σε ἄγει; Κατὰ δὲ τὴν σκληρότητά σου, καὶ ἀμετανόητον καρδίαν, θησαυρίζεις ἑαυτῷ ὀργὴν ἐν ἡμέρᾳ ὀργῆς καὶ ἀποκαλύψεως, καὶ δικαιοκρισίας τοῦ Θεοῦ, ὃς ἀπωδώσει ἑκάστῳ κατὰ τὰ ἔργα αὐτοῦ. ΠΡΑΞΕΙΣ. Τοὺς μὲν οὖν χρόνους τῆς ἀγνοίας ὑπεριδὼν ὁ Θεὸς, τὰ νῦν παραγγέλλει τοῖς ἀνθρώποις πᾶσι πανταχοῦ μετανοεῖν· καθότι ἔστησεν ἡμέραν, ἐν ᾗ μέλλει κρίνειν τὴν οἰκουμένην. A

*egerunt, in resurrectionem judicii (Joan. v, 28, 29). An divitias bonitatis ejus, et patientiæ, et longanimitatis contemnis, ignorans quod benignitas Dei ad pœnitentiam te adducit? Secundum autem duritiam tuam et impœnitens cor, thesaurizas tibi iram in die iræ et revelationis, et justi judicii Dei, qui reddet unicuique secundum opera ejus (Rom. II, 4-6). Et tempora quidem hujus ignorantiæ despiciens Deus, nunc annuntiat* 235 *hominibus omnibus, ut pœnitentiam agant; eo quod statuit diem, in quo judicaturus est orbem (Act. XVII, 30, 31).*

Ὅτι δεῖ τοὺς μετανοοῦντας κλαίειν πικρῶς, καὶ τὰ λοιπὰ, ὅσα ἴδια τῆς μετανοίας, ἐκ καρδίας ἐπιδείκνυσθαι. B

Quod pœnitentiam agentes oporteat amare flere, et reliqua, quæ pœnitentiæ propria sunt, ex corde proferre.

Κεφάλ. γ'.

ΜΑΤΘΑΙΟΣ. Καὶ ἐμνήσθη ὁ Πέτρος τοῦ ῥήματος Ἰησοῦ εἰρηκότος αὐτῷ, ὅτι Πρὶν ἢ ἀλέκτορα φωνῆσαι, τρὶς ἀπαρνήσῃ με. Καὶ ἐξελθὼν ἔξω, ἔκλαυσε πικρῶς. ΠΡΟΣ ΚΟΡ. β'. Ἀλλ' ὁ παρακαλῶν τοὺς ταπεινοὺς, παρεκάλεσεν ἡμᾶς ἐν τῇ παρουσίᾳ Τίτου. Οὐ μόνον δὲ ἐν τῇ παρουσίᾳ αὐτοῦ, ἀλλὰ καὶ ἐν τῇ παρακλήσει ᾗ παρεκλήθη ὑφ' ὑμῖν, ἀναγγέλλων ἡμῖν τὴν ὑμῶν ἐπιπόθησιν, τὸν ὑμῶν ὀδυρμὸν, τὸν ὑμῶν ζῆλον ὑπὲρ ἐμοῦ. Καὶ μετ' ὀλίγα· Ἰδοὺ γὰρ αὐτὸ τοῦτο τὸ κατὰ Θεὸν λυπηθῆναι ὑμᾶς, πόσην κατειργάσατο ἐν ὑμῖν σπουδήν· ἀλλὰ ἀπολογίαν, ἀλλὰ ἀγανάκτησιν, ἀλλὰ φόβον, ἀλλὰ ἐπιπόθησιν, ἀλλὰ ζῆλον, ἀλλὰ ἐκδίκησιν· ἐν παντὶ συνεστήσατε ἑαυτοὺς ἁγνοὺς εἶναι ἐν τῷ πράγματι. ΠΡΑΞΕΙΣ. Πολλοί τε τῶν πεπιστευκότων ἤρχοντο, ἐξομολογούμενοι καὶ ἀναγγέλλοντες τὰς πράξεις αὐτῶν. Ἱκανοί τε τῶν τὰ περίεργα πραξάντων συνενεγκάμενοι τὰς βίβλους κατέκαιον ἐνώπιον αὐτῶν. C

*Caput III.*

*Et recordatus est Petrus verbi Jesu, qui dixerat ei: Priusquam gallus cantet, ter me negabis. Et egressus foras flevit amare (Matth. XXVI, 75).... Sed qui consolatur humiles, consolatus est nos in adventu Titi. Non solum autem in adventu ejus, sed etiam in consolatione qua consolatus est in vobis, referens nobis vestrum desiderium, vestrum fletum, vestram æmulationem pro me (II Cor. VII, 6, 7). Et paulo post: Ecce enim hoc ipsum, secundum Deum contristari vos, quantam in vobis effecit sollicitudinem; sed defensionem, sed indignationem, sed timorem, sed desiderium, sed æmulationem, sed vindictam: in omnibus vos exhibuistis incontaminatos esse negotio (ibid., 11). Multique credentium veniebant, confitentes et annuntiantes actus suos. Multi etiam ex eis, qui curiosa exercuerant, allatos libros combusserunt coram ipsis (Act. XIX, 18, 19).*

Ὅτι τοῖς μετανοοῦσιν οὐκ ἀρκεῖ πρὸς σωτηρίαν ἡ ἀναχώρησις μόνη τῶν ἁμαρτημάτων, χρεία δὲ αὐτοῖς καὶ καρπῶν ἀξίων τῆς μετανοίας.

Quod illud non satis sit pœnitentibus, si tantum modo recesserint a peccatis, sed eis opus esse, ut fructus pœnitentiæ dignos ferant.

Κεφάλ. δ'.

ΜΑΤΘΑΙΟΣ. Ἰδὼν δὲ πολλοὺς τῶν Φαρισαίων καὶ Σαδδουκαίων ἐρχομένους ἐπὶ τὸ βάπτισμα αὐτοῦ, εἶπεν αὐτοῖς· Γεννήματα ἐχιδνῶν, τίς ὑπέδειξεν ὑμῖν φυγεῖν ἀπὸ τῆς μελλούσης ὀργῆς; Ποιήσατε οὖν καρποὺς ἀξίους τῆς μετανοίας, καὶ μὴ δόξητε λέγειν ἐν ἑαυτοῖς (59)· Πατέρα ἔχομεν τὸν Ἀβραάμ. Λέγω γὰρ ὑμῖν, ὅτι δύναται ὁ Θεὸς ἐκ τῶν λίθων τούτων ἐγεῖραι τέκνα τῷ Ἀβραάμ. Ἤδη δὲ καὶ ἡ ἀξίνη πρὸς τὴν ῥίζαν τῶν δένδρων κεῖται. Πᾶν οὖν δένδρον, μὴ ποιοῦν καρπὸν καλὸν, ἐκκόπτεται, καὶ εἰς πῦρ βάλλεται. D

*Caput IV.*

*Videns autem multos Pharisæorum et Sadducæorum venientes ad baptismum suum, dixit eis: Progenies viperarum, quis demonstravit vobis fugere a ventura ira? Facite ergo fructus dignos pœnitentiæ: et ne vobis libeat dicere intra vos ipsos: Patrem habemus Abraham. Dico enim vobis, quod potens est Deus de lapidibus istis suscitare filios Abrahæ. Jam enim et securis ad radicem arborum posita est. Omnis ergo arbor, quæ non facit fructum bonum, excidetur, et in ignem mittitur (Matth. III, 7-11).*

Ὅτι μετὰ τὴν ἐντεῦθεν ἀπαλλαγὴν οὐκ ἔστι καιρὸς κατορθωμάτων, τοῦ Θεοῦ τὸν παρόντα καιρὸν

Quod post discessum ex hac vita non est tempus recte factorum: quandoquidem Deus præsens

(59) Hunc locum ita interpretatur Erasmus: *Et ne sitis hac mente, ut dicatis intra vos ipsos*, etc. Ad verbum. *Ne videamini dicere*, etc.

tempus in lenitate impertivit ad facienda ea, quibus gratia ipsius conciliatur.

A

ἐπιμετρήσαντος (60) ἐν μακροθυμίᾳ εἰς ἐργασίε πρὸς τὴν αὐτοῦ εὐαρέστησιν.

### *Caput V.*

*Tunc simile erit regnum cœlorum decem virginibus, quæ accipientes lampades suas, exierunt obviam sponso. Quinque autem ex eis erant prudentes, et quinque fatuæ: quæ fatuæ, acceptis lampadibus suis, non sumpserunt oleum* **236** *secum: prudentes vero acceperunt oleum in vasis suis cum lampadibus suis. Moram autem faciente sponso, dormitaverunt omnes et dormierunt. Media autem nocte clamor factus est: Ecce sponsus venit, exite obviam ei. Tunc surrexerunt omnes virgines illæ, et ornaverunt lampades suas. Fatuæ autem sapientibus dixerunt: Date nobis de oleo vestro, quia lampades nostræ extinguuntur. Responderunt vero prudentes, dicentes: Ne forte non sufficiat nobis et vobis; ite potius ad vendentes, et emite vobis. Dum autem irent emere, venit sponsus: et quæ paratæ erant, intraverunt cum eo ad nuptias, et clausa est janua. Novissime autem veniunt et reliquæ virgines, dicentes: Domine, Domine, aperi nobis. At ille respondens ait: Amen dico vobis, nescio vos* (*Matth.* XXV, 1-13). *Contendite intrare per angustam portam, quia multi, dico vobis, quærent intrare, et non poterunt. Cum autem surrexerit paterfamilias, et clauserit ostium, et cœperitis foris stare, et pulsare ostium, dicentes: Domine, Domine, aperi nobis: et respondens dicet vobis: Nescio vos unde sitis* (*Luc* XIII, 24, 25). *Ecce nunc tempus acceptabile, ecce nunc dies salutis: nemini dantes ullam offensionem, ne vituperetur, ministerium, sed in omnibus exhibentes nosmetipsos sicut Dei ministros* (*II Cor.* VI, 2 4). *Ergo dum tempus habemus, operemur bonum erga omnes* (*Gal.* VI, 10).

B

C

Κεφάλ. ε'.

ΜΑΤΘΑΙΟΣ. Τότε ὁμοιωθήσεται ἡ βασιλεί οὐρανῶν δέκα παρθένοις, αἵτινες, λαβοῦσαι τὰς λε δας αὐτῶν, ἐξῆλθον εἰς ἀπάντησιν τοῦ νυμφίου. δὲ ἦσαν ἐξ αὐτῶν φρόνιμοι, καὶ πέντε μωραί· ο μωραὶ, λαβοῦσαι τὰς λαμπάδας αὐτῶν, οὐκ ἔλαβο ἑαυτῶν ἔλαιον· αἱ δὲ φρόνιμοι ἔλαβον ἔλαιον ἐ ἀγγείοις αὐτῶν μετὰ τῶν λαμπάδων αὐτῶν. Χρο τος δὲ τοῦ νυμφίου, ἐνύσταξαν πᾶσαι καὶ ἐκάθ Μέσης δὲ νυκτὸς κραυγὴ γέγονεν· Ἰδοὺ ὁ νυμφί χεται, ἐξέρχεσθε εἰς ἀπάντησιν αὐτοῦ. Τότε ἠγέρ πᾶσαι αἱ παρθένοι ἐκεῖναι, καὶ ἐκόσμησαν τὰς λ δας αὐτῶν. Αἱ δὲ μωραὶ ταῖς φρονίμοις εἶπον ἡμῖν ἐκ τοῦ ἐλαίου ὑμῶν, ὅτι αἱ λαμπάδες ἡμῶν νυνται. Ἀπεκρίθησαν δὲ αἱ φρόνιμοι, λέγουσαι ποτε οὐκ ἀρκέσῃ ἡμῖν καὶ ὑμῖν· πορεύεσθε δὲ πρὸς τοὺς πωλοῦντας, καὶ ἀγοράσατε ἑαυταῖς. χομένων δὲ αὐτῶν ἀγοράσαι, ἦλθεν ὁ νυμφίος, ἑτοιμοι εἰσῆλθον μετ' αὐτου εἰς τοὺς γάμους, καὶ σθη ἡ θύρα. Ὕστερον δὲ ἔρχονται καὶ αἱ λοιπαὶ θένοι, λέγουσαι· Κύριε, Κύριε, ἄνοιξον ἡμῖν. ἀποκριθεὶς, εἶπεν· Ἀμὴν λέγω ὑμῖν, οὐκ οἶδα ΛΟΥΚΑΣ. Ἀγωνίσασθε εἰσελθεῖν (61) διὰ τῆς πύλης, ὅτι πολλοὶ, λέγω ὑμῖν, ζητήσουσιν εἰσ καὶ οὐκ ἰσχύσουσιν. Ἀφ' οὗ ἂν ἐγερθῇ ὁ οἰκοδ της, καὶ ἀποκλείσῃ τὴν θύραν, καὶ ἄρξησθε ἔξω ναι, καὶ κρούειν τὴν θύραν, λέγοντες· Κύριε, ἄνοιξον ἡμῖν· καὶ ἀποκριθεὶς ἐρεῖ (62) ὑμῖν οἶδα ὑμᾶς πόθεν ἐστέ. ΠΡΟΣ ΚΟΡ. β'. Ἰδοὺ νυ ρὸς εὐπρόσδεκτος, ἰδοὺ νυν ἡμέρα σωτηρίας· μίαν ἐν μηδενὶ διδόντες προκοπὴν, ἵνα μὴ μωμ διακονία, ἀλλ' ἐν παντὶ συνιστῶντες ἑαυτοὺς, ὡς διάκονοι ΠΡΟΣ ΓΑΛ. Ἄρα οὖν ὡς καιρὸν ἔχομεν, ζώμεθα τὸ ἀγαθὸν πρὸς πάντας.

### REGULA II.

Quod fieri nequit, ut is qui sese etiam negotiis a pietate alienis immiscet, Deo serviat.

D

ΟΡΟΣ Β'.

Ὅτι ἀδύνατον δουλευσαι Θεῷ τὸν καὶ τοῖς ἀλλ τῆς θεοσεβείας ἐπιμιγνύμενον πράγμασιν.

### *CAPUT I.*

*Nemo potest duobus dominis servire: aut enim unum odio habebit, et alterum diliget: aut unum sustinebit, et alterum contemnet. Non potestis Deo servire et mammonæ* (*Matth.* VI, 24). *Nolite jugum ducere cum infidelibus. Quæ enim participatio justitiæ cum iniquitate? aut quæ societas luci ad tenebras? quæ autem conventio Christo ad Belial? aut quæ pars fideli cum infideli? quis autem consensus templo Dei cum idolis?* (*II Cor.* VI, 14-16),

Κεφάλαιον α'.

ΜΑΤΘΑΙΟΣ. Οὐδεὶς δύναται δυσὶ κυρίοις δομλ ἢ γὰρ τὸν ἕνα μισήσει, καὶ τὸν ἕτερον ἀγαπήσ ἑνὸς ἀνθέξεται, καὶ του ἑτέρου καταφρονήσει. Ο νασθε Θεῷ δουλεύειν καὶ μαμωνᾷ. ΠΡΟΣ ΚΟΡ. β γίνεσθε ἑτεροζυγουντες ἀπίστοις. Τίς γὰρ μετοχ καιοσύνῃ καὶ ἀνομίᾳ; ἢ τίς κοινωνία φωτὶ πρὸς τος; τίς δὲ συμφώνησις Χριστῷ πρὸς Βελίαλ; μερὶς πιστῷ μετὰ ἀπίστου; τίς δὲ συγκατάθεσι Θεου μετὰ εἰδώλων;

Quod oportet eum qui Evangelio obedit, primum purgari ab omni inquinamento carnis et spiri-

Ὅτι τὸν ὑπακούσαντα (63) τῷ Εὐαγγελίῳ δεῖ τον καθαρισθῆναι ἀπὸ παντὸς μολυσμου

(60) Utraque editio καιρὸν ἐπιμερήσαντος. Libri veteres ἐπιμετρήσαντος.

(61) Reg. tertius ἀγωνίζεσθε εἰσελθεῖν.

(62) Editio utraque ἐρεῖ, οὐκ. Reg. tertii ὑμῖν, οὐκ.

(63) Reg. tertius τὸν ὑπακούοντα.

καὶ πνεύματος, ἵνα οὕτως εὐπρόσδεκτος τῷ Θεῷ γένηται ἐν τοῖς τῆς ἁγιωσύνης κατορθώμασιν. A

Κεφάλ. β'.

ΜΑΤΘΑΙΟΣ. Οὐαὶ ὑμῖν, γραμματεῖς καὶ Φαρισαῖοι ὑποκριταί, ὅτι καθαρίζετε τὸ ἔξωθεν τοῦ ποτηρίου καὶ τῆς παροψίδος, ἔσωθεν δὲ γέμουσιν ἐξ ἁρπαγῆς καὶ ἀκρασίας (64). Φαρισαῖε τυφλέ, καθάρισον πρῶτον τὸ ἐντὸς τοῦ ποτηρίου καὶ τῆς παροψίδος, ἵνα γένηται καὶ τὸ ἐκτὸς αὐτῶν καθαρόν. ΠΡΟΣ ΚΟΡ. β'. Ταύτας οὖν ἔχοντες τὰς ἐπαγγελίας, ἀγαπητοί, καθαρίσωμεν ἑαυτοὺς ἀπὸ παντὸς μολυσμοῦ σαρκὸς καὶ πνεύματος, ἐπιτελοῦντες ἁγιωσύνην ἐν φόβῳ Θεοῦ.

Caput II.

*Væ vobis, scribæ et Pharisæi hypocritæ, quia mundatis externum poculi patinæque partem, intrinsecus autem plena sunt rapina et intemperantia. Pharisæe cæce, munda prius quod est intra poculum et patinam, ut et exteriores ipsorum partes puræ fiant* (*Matth.* XXIII, 25, 26). *Has ergo habentes* **237** *promissiones, charissimi, mundemus nos ab omni inquinamento carnis et spiritus, perficientes sanctificationem in timore Dei* (*II Cor.* VII, 1)

Ὅτι ἀδύνατον μαθητὴν τοῦ Κυρίου γενέσθαι τὸν προσπαθῶς ἔχοντα πρός τι τῶν παρόντων, ἢ ἀνεχόμενόν τινος τῶν καὶ ἐπ' ὀλιγον (65) ἀφελκόντων ἐντολῆς Θεοῦ. B

Quod impossibile est discipulum Domini fieri eum qui re aliqua præsenti afficitur, aut aliquid tolerat, quod se vel modice a Dei mandato avocet.

Κεφάλ. γ'.

ΜΑΤΘΑΙΟΣ. Ὁ φιλῶν πατέρα ἢ μητέρα ὑπὲρ ἐμὲ οὐκ ἔστι μου ἄξιος. Καὶ ὁ φιλῶν υἱον ἢ θυγατέρα ὑπὲρ ἐμέ, οὐκ ἔστι μου ἄξιος. Καὶ ὃς οὐ λαμβάνει τὸν σταυρὸν αὐτοῦ, καὶ ἀκολουθεῖ ὀπίσω μου, οὐκ ἔστι μου ἄξιος..... Εἴ τις θέλει ὀπίσω μου ἐλθεῖν, ἀπαρνησάσθω ἑαυτὸν, καὶ ἀράτω τὸν σταυρὸν αὐτοῦ, καὶ ἀκολουθείτω μοι. Ὃς γὰρ ἂν θέλῃ τὴν ψυχὴν αὐτοῦ σῶσαι, ἀπολέσει αὐτήν (66).

Caput III.

*Qui amat patrem aut matrem plus quam me, non est me dignus. Et qui amat filiam aut filium plus quam me, non est me dignus. Et qui non accipit crucem suam et sequitur me, non est me dignus* (*Matth.* X, 37, 38). *Si quis vult post me venire, abneget semetipsum, et tollat crucem suam, et sequatur me. Qui enim vult animam suam salvam facere, perdet eam* (*Matth.* XVI, 24, 25).

ΟΡΟΣ Γ'.

Ὅτι πρώτη καὶ μεγάλη ἐντολὴ ἐν τῷ νόμῳ ὑπὸ τοῦ Κυρίου ἐμαρτυρήθη, ἀγαπᾷν τὸν Θεὸν ἐξ ὅλης τῆς καρδίας· καὶ δευτέρα, ἀγαπᾷν τὸν πλησίον ὡς ἑαυτόν. C

REGULA III.

Quod primum et magnum mandatum in lege a Domino declaratum sit illud esse, Deum diligere ex toto corde: secundum vero, diligere proximum sicut seipsum.

Κεφάλ. α'.

ΜΑΤΘΑΙΟΣ. Ὁ δὲ Ἰησους ἔφη αὐτῷ· Ἀγαπήσεις Κύριον τὸν Θεόν σου ἐξ ὅλης τῆς καρδίας σου, καὶ ἐξ ὅλης τῆς ψυχῆς σου, καὶ ἐξ ὅλης τῆς ἰσχύος σου, καὶ ἐξ ὅλης τῆς διανοίας σου. Αὕτη ἐστὶν ἡ πρώτη καὶ μεγάλη ἐντολή· δευτέρα δὲ ὁμοία, αὕτη (67)· Ἀγαπήσεις τὸν πλησίον σου ὡς ἑαυτόν.

Caput I.

*Ait illi Jesus: Diliges Dominum Deum tuum ex toto corde tuo, et ex tota anima tua, et ex tota fortitudine tua, et ex tota mente tua. Hoc est primum et magnum mandatum; secundum autem simile, istud est: Diliges proximum tuum sicut teipsum* (*Matth.* XXII, 37-39).

Ὅτι ἔλεγχος τοῦ μὴ ἀγαπᾷν τὸν Θεὸν, καὶ τὸν Χριστὸν αὐτου, τὸ, τὰς ἐντολὰς αὐτου μὴ τηρεῖν· ἀπόδειξις δὲ του ἀγαπᾷν, ἡ τήρησις τῶν ἐντολῶν του Χριστου, ἐν ὑπομονῇ (68) τῶν αὐτου παθημάτων μέχρι θανάτου. D

Quod argumentum sit quod quis Deum non diligat, et ipsius Christum, si ipsius mandata non servat: dilectionis autem testificatio est mandatorum Christi observatio in tolerandis usque ad mortem afflictionibus, quæ illius causa eveniunt.

Κεφάλ. β'.

ΙΩΑΝΝΗΣ. Ὁ ἔχων τὰς ἐντολάς μου, καὶ τη-

Caput II.

*Qui habet mandata mea, et servat ea, ille est qui*

(64) Vocula ἐξ addida est ex antiquis duobus libris. Ibidem Reg. primus ἐξ ἁρπαγῆς καὶ ἀδικίας, *rapina et iniquitate.*

(65) Reg. tertius καὶ κατ' ὀλίγον.

(66) Post illud, ἀπολέσει αὐτήν, addita inveniuntur illa ex Luca IX. 61 et 62, in his quæ jam indicavi exemplaribus, εἶπε δὲ καὶ ἕτερος, ἀκολουθήσω, et cætera ad illas usque voces, εἰς τὴν βασιλείαν τοῦ Θεοῦ. Item in utroque libro Mess. et Reg. tertio sequuntur illa ex eodem Luca XIV, 26 et sq., εἴ τις ἔρχεται πρός με, et cætera usque ad voces has, ὃς οὐκ ἀποτάσσεται πᾶσι τοῖς ἑαυτοῦ ὑπάρχουσιν, οὐ δύναταί μου εἶναι μαθητής.

(67) Utraque editio et antiqui tres libri ὁμοία, αὕτη, *Secundum autem quod est simile. istud est.* At textus sacer aut αὐτῇ, aut ταύτῃ, *secundum autem simile huic.*

(68) Utraque editio et Reg. secundus, Χριστοῦ, ἐν ὑπομονῇ. Alii duo mss. ὑπομονή, *atque tolerantia afflictionum.* Ibidem Reg. primus recenti manu τῶν ὑπὲρ αὐτοῦ παθημάτων.

*diligit me. Qui non diligit me, sermones meos non* A *servat* (*Joan.* XIV, 21, 24). *Si præcepta mea servaveritis, manebitis in dilectione mea, sicut et ego præcepta Patris mei servavi, et maneo in ejus dilectione* (*Joan.* XV, 10). *Quis nos separabit a charitate Christi? tribulatio? an augustia? an persecutio? an fames? an nuditas an periculum? an gladius? Sicut scriptum est: Quoniam propter te mortificamur tota die; æstimati sumus sicut oves occisionis. Sed in his omnibus superamus, propter eum qui dilexit nos* (*Rom.* VIII, 35-38 ; *Psal.* XLIII, 22).

## 238 REGULA IV.

Quod is honore et gloria afficit Deum, qui voluntatem illius efficit: et contra, contumelia, qui B legem illius violat.

### *Caput I.*

*Ego te glorificavi super terram; opus consummavi, quod dedisti mihi ut faciam* (*Joan.* XVII, 4). *Sic luceat lux vestra coram hominibus, ut videant opera vestra bona, et glorificent Patrem vestrum qui in cœlis est* (*Matth.* V, 16). *Ut sitis sinceri et sine offensa in diem Christi, repleti fructibus justitiæ, qui sunt per Jesum Christum, in gloriam et laudem Dei* (*Philipp.* I, 10, 11). *Qui in lege gloriaris, per prævaricationem legis Deum inhonoras* (*Rom.* II, 23).

## REGULA V.

Quod oportet ab omni odio erga omnes purum esse, et inimicos diligere: pro amicis vero C animam ponere, ubi necessitas vocarit; et talem habere dilectionem, qualem habuit erga nos Deus, et Christus ipsius.

### *Caput V.*

*Audistis, quod dictum est antiquis: Diliges proximum tuum, et odio habebis inimicum tuum. Ego autem dico vobis: Diligite inimicos vestros* (*Matth.* V, 43, 44). Et paulo inferius: *Eritis ergo vos perfecti, sicut Pater vester cœlestis perfectus est* (*ibid.* 49) ... *Sic enim Deus dilexit mundum, ut Filium suum unigenitum daret* (*Joan.* III, 16) ..... *Hoc est præceptum meum, ut diligatis invicem, sicut dilexi vos. Majorem hanc charitatem nemo habet, quam ut animam suam ponat quis pro amicis suis* (*Joan.* XV, D 12, 13.) .... *Et eritis filii Altissimi, quia ipse benignus est super ingratos et malos. Estote ergo misericordes, sicut et Pater vester misericors est* (*Luc.* VI, 35) ..... *Commendat autem charitatem suam Deus in nobis: quod cum adhuc peccatores essemus, Christus pro nobis mortuus est* (*Rom.* V, 8) ..... *Estote ergo imitatores Dei sicut filii charissimi: et ambulate in dilectione, sicut et Christus dilexit nos, et tradidit semet-*

ρῶν αὐτὰς, ἐκεῖνός ἐστιν ὁ ἀγαπῶν με. Ὁ μὴ ἀγαπῶν με, τοὺς λόγους μου οὐ τηρεῖ. Ἐὰν τας ἐντολάς μου τηρήσητε, μενεῖτε ἐν τῇ ἀγάπῃ μου, καθὼς ἐγὼ τὰς ἐντολὰς του Πατρός μου τετήρηκα, καὶ μένω αὐτου ἐν τῇ ἀγάπῃ. ΗΡΟΣ ΡΩΜ. Τίς ἡμᾶς χωρίσει ἀπὸ τῆς ἀγάπης του Χριστου ; θλῖψις ; ἢ στενοχωρία : ἢ διωγμός ; ἢ λιμός ; ἢ γυμνότης ; ἢ κίνδυνος ; ἢ μάχαιρα ; Καθὼς γέγραπται · Ὅτι ἕνεκα σου θανατούμεθα πᾶσαν ἡμέραν (69), ἐλογίσθημεν ὡς πρόβατα σφαγῆς. Ἀλλ' ἐν τούτοις πᾶσιν ὑπερνικῶμεν διὰ του ἀγαπήσαντος ἡμᾶς, καὶ τὰ ἑξῆς.

ΟΡΟΣ Δ'.

Ὅτι τιμᾷ καὶ δοξάζει τὸν Θεὸν ὁ τὸ θέλημα αὐτου ἐργαζόμενος · ἀτιμάζει δὲ, ὁ παραβαίνων αὐτου τὸν B νόμον.

Κεφάλ. α'.

ΙΩΑΝΝΗΣ. Ἐγώ σε ἐδόξασα ἐπὶ τῆς γῆς · τὸ ἔργον ἐτελείωσα, ὃ δέδωκάς μοι ἵνα ποιήσω. ΜΑΤΘΑΙΟΣ. Οὕτως λαμψάτω τὸ φῶς ὑμῶν ἔμπροσθεν τῶν ἀνθρώπων, ὅπως ἴδωσιν ὑμῶν τὰ καλὰ ἔργα, καὶ δοξάσωσι τὸν Πατέρα ὑμῶν τὸν ἐν τοῖς οὐρανοῖς. ΠΡΟΣ ΦΙΛΙΠ. Ἵνα ἦτε εἰλικρινεῖς καὶ ἀπρόσκοποι εἰς ἡμέραν Χριστοῦ, πεπληρωμένοι καρπῶν δικαιοσύνης τῶν διὰ Ἰησοῦ Χριστοῦ, εἰς δόξαν καὶ ἔπαινον Θεοῦ. ΠΡΟΣ ΡΩΜ. Ὃς ἐν νόμῳ καυχᾶσαι, διὰ τῆς παραβάσεως τοῦ νόμου τὸν Θεὸν ἀτιμάζεις.

ΟΡΟΣ Ε'.

Ὅτι δεῖ, παντὸς μίσους πρὸς πάντας καθαρεύοντα (70), καὶ τοὺς ἐχθροὺς ἀγαπᾷν · ὑπὲρ δὲ τῶν φίλων τὴν ψυχὴν τιθέναι, ὅταν χρεία καλῇ, τοιαύτην ἔχοντα ἀγάπην, οἵαν ἔσχε πρὸς ἡμᾶς ὁ Θεὸς, καὶ ὁ Χριστὸς αὐτοῦ.

Κεφάλ. α'.

ΜΑΤΘΑΙΟΣ. Ἠκούσατε, ὅτι ἐρρέθη τοῖς ἀρχαίοις · Ἀγαπήσεις τὸν πλησίον σου, καὶ μισήσεις τὸν ἐχθρόν σου. Ἐγὼ δὲ λέγω ὑμῖν · Ἀγαπᾶτε τοὺς ἐχθροὺς ὑμῶν · Καὶ μετ' ὀλίγα · Ἔσεσθε οὖν ὑμεῖς τέλειοι, ὥσπερ ὁ Πατὴρ ὑμῶν ὁ οὐράνιος τέλειός ἐστιν. ΙΩΑΝΝΗΣ. Οὕτως γὰρ ἠγάπησεν ὁ Θεὸς τὸν κόσμον, ὥστε τὸν Υἱὸν αὐτοῦ τὸν μονογενῆ ἔδωκεν (71). Αὕτη ἐστὶν ἡ ἐντολὴ ἡ ἐμὴ, ἵνα ἀγαπᾶτε ἀλλήλους, καθὼς ἐγὼ ἠγάπησα ὑμᾶς. Μείζονα ταύτης ἀγάπην οὐδεὶς ἔχει, ἵνα τις τὴν ψυχὴν αὐτοῦ θῇ ὑπὲρ τῶν φίλων αὐτοῦ. ΛΟΥΚΑΣ. Καὶ ἔσεσθε υἱοὶ τοῦ Ὑψίστου, ὅτι αὐτὸς χρηστός ἐστιν ἐπὶ τοὺς ἀχαρίστους καὶ πονηρούς. Γίνεσθε οὖν οἰκτίρμονες, καθὼς καὶ ὁ Πατὴρ ὑμῶν οἰκτίρμων ἐστί ΠΡΟΣ ΡΩΜ. Συνίστησι δὲ τὴν ἑαυτοῦ ἀγάπην ὁ Θεὸς εἰς ἡμᾶς, ὅτι, ἔτι ἁμαρτωλῶν ἡμῶν ὄντων, Χριστὸς ὑπὲρ ἡμῶν ἀπέθανεν. ΠΡΟΣ ΕΦΕΣ. Γίνεσθε οὖν μιμηταὶ τοῦ Θεοῦ ὡς τέκνα ἀγαπητὰ, καὶ περιπατεῖτε ἐν ἀγάπῃ, καθὼς καὶ ὁ Χριστὸς ἠγά-

(69) Reg. tertius ὅλην τὴν ἡμέραν.

(70) Regii primus et tertius καθαρεύοντας.... καὶ τὴν ψυχὴν... ἔχοντας.

(71) Reg. tertius μονογενῆ ἔδωκεν, ἵνα πᾶς ὁ πιστεύων εἰς αὐτὸν μὴ ἀπόληται, *ut omnis qui credit in eum, non pereat.*

πασιν ἡμᾶς, καὶ καρέδωκεν ἑαυτὸν ὑπὲρ ἡμῶν προσφορὰν καὶ θυσίαν τῷ Θεῷ (72).

Ὅτι ἀπόδειξις τῶν τοῦ Χριστοῦ μαθητῶν ἡ ἐν αὐτῷ πρὸς ἀλλήλους ἀγάπη.

Κεφάλ. β'.

ΙΩΑΝΝΗΣ. Ἐν τούτῳ γνώσονται πάντες, ὅτι ἐμοὶ μαθηταί ἐστε, ἐὰν ἀγάπην ἔχητε ἐν ἀλλήλοις.

Ὅτι ἔλεγχος τοῦ μὴ ἔχειν τὴν Χριστοῦ ἀγάπην πρὸς τὸν πλησίον τὸ ποιῆσαί τι τῶν βλαπτόντων ἢ λυπούντων αὐτὸν εἰς ἐκκοπὴν τῆς πίστεως, κἂν συγκεχωρημένον ὑπὸ τῆς Γραφῆς τῷ ἰδίῳ λόγῳ τὸ γινόμενον ᾖ.

Κεφάλ. γ'. B

ΠΡΟΣ ΡΩΜ. Εἰ γὰρ διὰ βρῶμα ὁ ἀδελγός σου λυπεῖται, οὐκέτι κατὰ ἀγάπην περιπατεῖς. Μὴ τῷ βρώματί σου ἐκεῖνον ἀπόλλυε, ὑπὲρ οὗ ὁ Χριστὸς ἀπέθανεν.

Ὅτι δεῖ τὸν Χριστιανὸν καὶ τὸν λυπούμενον κατ' αὐτοῦ παντὶ τρόπῳ τό γε ἐπ' αὐτῷ θεραπεύειν.

Κεφάλ. δ'.

ΜΑΤΘΑΙΟΣ. Ἐὰν οὖν προσφέρῃς τὸ δῶρόν σου ἐπὶ τὸ θυσιαστήριον, κἀκεῖ (73) μνησθῇς, ὅτι ὁ ἀδελφός σου ἔχει τι κατὰ σοῦ, ἄφες ἐκεῖ τὸ δῶρόν σου ἔμπροσθεν τοῦ θυσιαστηρίου, καὶ ὕπαγε πρῶτον, διαλλάγηθι τῷ ἀδελφῷ σου, καὶ τότε ἐλθὼν πρόσφερε τὸ δῶρόν σου. ΠΡΟΣ ΚΟΡ. α'. Λοιδορούμενοι εὐλογοῦμεν, διωκόμενοι ἀνεχόμεθα, βλασφημούμενοι παρακαλοῦμεν. C

Ὅτι τὴν (74) κατὰ Χριστὸν ἀγάπην ὁ ἔχων ἔστιν ὅτε καὶ λυπεῖ πρὸς τὸ συμφέρον τὸν ἀγαπώμενον.

Κεφάλ. ε'.

ΙΩΑΝΝΗΣ. Νῦν δὲ ὑπάγω πρὸς τὸν πέμψαντά με, καὶ οὐδεὶς ἐξ ὑμῶν ἐρωτᾷ με. Ποῦ ὑπάγεις; Ἀλλ' ὅτι ταῦτα λελάληκα ὑμῖν, ἡ λύπη πεπλήρωκεν ὑμῶν τὴν καρδίαν. Ἀλλ' ἐγὼ τὴν ἀλήθειαν λέγω ὑμῖν· συμφέρει ὑμῖν, ἵνα ἐγὼ ἀπέλθω. Ἐὰν γὰρ μὴ ἀπέλθω, ὁ Παράκλητος οὐκ ἐλεύσεται πρὸς ὑμᾶς. ΠΡΟΣ ΚΟΡ. β'. Ὥστε με μᾶλλον χαρῆναι, ὅτι, εἰ καὶ ἐλύπησα ὑμᾶς ἐν τῇ ἐπιστολῇ, οὐ μεταμέλομαι, εἰ καὶ μετεμελόμην. Βλέπω γὰρ, ὅτι ἡ ἐπιστολὴ ἐκείνη, εἰ καὶ πρὸς ὥραν, ἐλύπησεν ὑμᾶς. Νῦν χαίρω, οὐχ ὅτι ἐλυπήθητε, ἀλλ' ὅτι ἐλυπήθητε εἰς μετάνοιαν. Ἐλυπήθητε γὰρ κατὰ Θεὸν, ἵνα ἐν μηδενὶ ζημιωθῆτε ἐξ ἡμῶν. D

ΟΡΟΣ ς'.

Ὅτι δεῖ ἀφόβως καὶ ἀνεπαισχύντως παῤῥησιάζεσθαι ἐν τῇ ὁμολογίᾳ τοῦ Κυρίου ἡμῶν Ἰησοῦ Χριστοῦ καὶ τῶν λόγων αὐτοῦ.

ipsum pro nobis oblationem et hostiam Deo (*Ephes.* v, 1, 2). A

Quod certa nota discipulorum Christi mutua est in ipso dilectio.

*Caput II.*

*In hoc cognoscent omnes, quia discipuli mei estis, si dilectionem habueritis ad invicem* (*Joan.* XIII, 35).

**239** Quod evidens argumentum sit, aliquem charitatem Christi in proximum non habere, si quidpiam peragit, quod noceat, aut molestiam ei afferat ad fidei excisionem : tametsi id quod efficitur, ratione quadam speciali a Scriptura concessum est.

*Caput III.*

*Si enim propter cibum frater tuus contristatur, jam non secundum charitatem ambulas. Noli cibo tuo illum perdere, pro quo Christus mortuus est* (*Rom.* XIV, 15).

Quod Christianus eum etiam qui adversus ipsum male afficitur, omni modo et quantum in se est, delinire debeat.

*Caput IV*

*Si ergo offers munus tuum ad altare, et ibi recordatus fueris quia frater tuus habet aliquid adversum te, relinque ibi munus tuum ante altare, et vade prius, reconciliare fratri tuo : et tunc veniens offer munus tuum* (*Matth.* v, 23, 24).... *Cum maledicimur, benedicimus : cum persecutionem patimur, sustinemus : cum blasphemamur obsecramus* (*I Cor.* IV, 12, 13).

Quod is qui dilectionem secundum Christum habet, eum etiam, quem diligit, quandoque molestia afficit ad ipsius utilitatem.

*Caput V*

*Et nunc vado ad eum, qui misit me : et nemo ex vobis interrogat me : Quo vadis ? sed quia hæc locutus sum vobis, tristitia implevit cor vestrum. Sed ego veritatem dico vobis : expedit vobis ut ego vadam, Si enim non abiero, Paracletus non veniet ad vos* (*Joan.* XVI, 5-7 ..... *Ita ut magis gauderem : quoniam etsi contristavi vos epistola, non me pœnitet, etsi me pœnituisset. Video enim quod epistola illa* (*etsi ad horam*) *vos contristavit. Nunc gaudeo, sed quod contristati estis, ad pœnitentiam. Contristati estis enim secundum Deum, ut in nullo detrimentum patiamini ex nobis* (*II Cor.* VII, 7-9).

REGULA VI.

Quod intrepide ac sine ulla verecundia libere agere oporteat in confessione Domini nostri Jesu Christi et doctrinæ ejus.

(72) Idem codex τῷ Θεῷ καὶ Πατρὶ, *Deo et Patri.*

(73) Reg. tertius θυσιαστήριον καὶ ἐκεῖ. Mox hic ipse codex δῶρόν σου ἐπὶ τὸ θυσιαστήριον.

(74) Reg. primus ὅτι ὁ τὴν... ἀγάπην ἔχων. Statim Reg. tertius συμφέρον τῷ ἀγαπωμένῳ.

A

*Caput I.*

*Quod dico vobis in tenebris, dicite in lumine : et quod in aurem audivistis, prædicate super tecta. Et nolite timere eos, qui occidunt corpus, animam autem non possunt occidere : sed potius* **240** *timete eum, qui potest et animam et corpus perdere in gehennam* (*Matth.* x, 17. 28)..... *Omnis ergo qui confitebitur me coram hominibus, confitebor et ego coram Patre meo, qui est in cœlis* (*ibid.* 32)..... *Nam qui me erubuerit et meos sermones, hunc Filius hominis erubescet, cum venerit in majestate sua, et Patris, et sanctorum angelorum* (*Luc.* IX, 26).... *Noli itaque erubescere testimonium Domini nostri, neque me vinctum ejus : sed collabora Evangelio, ut bonus miles* B *Christi* (*II Tim.* I, 8).

REGULA VII.

Quod licet quis videatur Dominum confiteri, et ejus sermones auscultet: is tamen, si ejus mandatis non pareat, condemnatus est, licet aliquo Dei consilio permissum sit, ut fuerit donis spiritualibus ornatus.

*Caput I.*

*Non omnis qui dicit mihi, Domine, Domine, intrabit in regnum cœlorum: sed qui facit voluntatem Patris mei, qui est in cœlis. Multi dicent mihi in illa die, Domine, Domine, nonne in nomine tuo prophetavimus? et in nomine tuo dæmonia ejecimus?* C *et in nomine tuo virtutes multas fecimus? Et tunc confitebor illis : Nunquam novi vos. Discedite a me, qui operamini iniquitatem* (*Matth.* VII, 21-23), etc..... *Quid autem vocatis me, Domine, Domine, et non facitis quæ dico* (*Luc*, VI, 46) etc... *Confitentur se nosse Deum, factis autem negant; cum sint abominabiles, et dicto non audientes, et ad omne opus bonum reprobi* (*Tit.* I, 16).

REGULA VIII.

Quod non oportet ambigere et dubitare de iis quæ a Domino dicuntur : sed persuaderi omne Dei verbum verum esse ac possibile, etsi natura repugnat. Hic enim situm est fidei certamen.

D

*Caput I.*

*Quarta autem vigilia noctis venit Jesus ad eos ambulans super mare. Et videntes eum discipuli super mare ambulantem, turbati sunt, dicentes : Phantasma est : et præ timore clamaverunt. Statimque Jesus locutus est eis dicens : Habete fidu-*

Κεφάλ. α'.

ΜΑΤΘΑΙΟΣ. Ὃ λέγω ὑμῖν ἐν τῇ σκοτίᾳ, εἴπατε ἐν τῷ φωτί· καὶ ὃ εἰς τὸ οὖς ἠκούσατε, κηρύξατε ἐπὶ τῶν δωμάτων. Καὶ μὴ φοβεῖσθε ἀπὸ τῶν ἀποκτεινόντων τὸ σῶμα, τὴν δὲ ψυχὴν μὴ δυναμένων ἀποκτεῖναι· φοβήθητε δὲ μᾶλλον τὸν δυνάμενον καὶ ψυχὴν καὶ σῶμα ἀπολέσαι ἐν γεέννῃ. Πᾶς οὖν, ὅστις ὁμολογήσει ἐν ἐμοὶ ἔμπροσθεν τῶν ἀνθρώπων, ὁμολογήσω κἀγὼ ἐν αὐτῷ ἔμπροσθεν τοῦ Πατρός μου τοῦ ἐν οὐρανοῖς. ΛΟΥΚΑΣ. Ὃς γὰρ ἂν ἐπαισχυνθῇ με καὶ τοὺς ἐμοὺς λόγους, τοῦτον ὁ Υἱὸς τοῦ ἀνθρώπου ἐπαισχυνθήσεται, ὅταν ἔλθῃ ἐν τῇ δόξῃ αὐτοῦ, καὶ τοῦ Πατρὸς, καὶ τῶν ἁγίων ἀγγέλων. ΠΡΟΣ ΤΙΜ. β'. Μὴ οὖν ἐπαισχυνθῇς τὸ μαρτύριον τοῦ Κυρίου ἡμῶν, μηδὲ ἐμὲ τὸν δέσμιον αὐτοῦ· ἀλλὰ συγκακοπάθησον τῷ Εὐαγγελίῳ, ὡς καλὸς στρατιώτης Ἰησοῦ Χριστοῦ.

ΟΡΟΣ Ζ'.

Ὅτι, κἂν δοκῇ τις ὁμολογεῖν τὸν Κύριον, καὶ ἀκούῃ (75) τῶν λόγων αὐτοῦ, ἀπειθῇ δὲ ταῖς ἐντολαῖς αὐτοῦ, κατακέκριται, κἂν ἐν χαρίσμασι πνευματικοῖς διά τινα οἰκονομίαν γενέσθαι συγχωρηθῇ.

Κεφάλ. α'.

ΜΑΤΘΑΙΟΣ. Οὐ πᾶς ὁ λέγων μοι, Κύριε, Κύριε, εἰσελεύσεται εἰς τὴν βασιλείαν τῶν οὐρανῶν, ἀλλ' ὁ ποιῶν τὸ θέλημα τοῦ Πατρός μου τοῦ ἐν οὐρανοῖς. Πολλοί ἐροῦσί μοι ἐν ἐκείνῃ τῇ ἡμέρᾳ. Κύριε, Κύριε, οὐ τῷ σῷ ὀνόματι προεφητεύσαμεν; καὶ τῷ σῷ ὀνόματι δαιμόνια ἐξεβάλομεν; καὶ τῷ σῷ ὀνόματι δυνάμεις πολλὰς ἐποιήσαμεν; Καὶ τότε ὁμολογήσω αὐτοῖς, ὅτι Οὐδέποτε ἔγνων ὑμᾶς. Ἀποχωρεῖτε ἀπ' ἐμοῦ, οἱ ἐργαζόμενοι τὴν ἀνομίαν, καὶ τὰ ἑξῆς. ΛΟΥΚΑΣ. Τί δέ με καλεῖτε, Κύριε, Κύριε, καὶ οὐ ποιεῖτε ἃ λέγω; καὶ τὰ ἑξῆς. ΠΡΟΣ ΤΙΤ. Θεὸν ὁμολογοῦσιν εἰδέναι, τοῖς δὲ ἔργοις ἀρνοῦνται· βδελυκτοὶ ὄντες, καὶ ἀπειθεῖς, καὶ πρὸς πᾶν ἔργον ἀγαθὸν ἀδόκιμοι.

ΟΡΟΣ Η'.

Ὅτι οὐ δεῖ διακρίνεσθαι καὶ διστάζειν (76) ἐπὶ τοῖς ὑπὸ τοῦ Κυρίου λεγομένοις, ἀλλὰ πεπληροφορῆσθαι πᾶν ῥῆμα Θεοῦ ἀληθὲς εἶναι καὶ δυνατὸν, κἂν ἡ φύσις μάχηται. Ἐνταῦθα γὰρ καὶ ὁ ἀγὼν τῆς πίστεως.

Κεφάλ. α'.

ΜΑΤΘΑΙΟΣ. Τετάρτῃ δὲ φυλακῇ τῆς νυκτὸς ἔρχεται ὁ Ἰησοῦς πρός (77) αὐτοὺς περιπατῶν ἐπὶ τῆς θαλάσσης. Καὶ ἰδόντες αὐτὸν οἱ μαθηταὶ ἐπὶ τὴν θάλασσαν περιπατοῦντα, ἐταράχθησαν, λέγοντες· Φάντασμά ἐστι· καὶ ἀπὸ τοῦ φόβου

(75) Reg. tertius καὶ ἀκούειν. Ibidem utraque editio ἀπειθῇ δὲ τὰς ἐντολάς. Regii primus et tertius ταῖς ἐντολαῖς, recte. Hoc ipso in loco Reg primus καταχρίνεται. Post illud, ἐργαζόμενοι τὴν ἀνομίαν, addita sunt in Mess. et in Regio nostro codice verba illa Matthæi VII, 24 et seq.: Πᾶς οὖν ὅστις ἀκούει μου τοὺς λόγους..... ἡ πτῶσις αὐτῆς μεγάλη σφόδρα.

(76) Reg. tertius ἢ διστάζειν.

(77) Reg. primus ἔρχεται ὁ Ἰησοῦς πρός. Utraque editio ἔρχεται πρός.

ἔκραξαν. Εὐθέως δὲ ἐλάλησεν αὐτοῖς ὁ Ἰησοῦς λέγων· Θαρσεῖτε, ἐγώ εἰμι, μὴ φοβεῖσθε. Ἀποκριθεὶς δὲ αὐτῷ ὁ (78) Πέτρος εἶπε· Κύριε, εἰ σὺ εἶ, κέλευσόν με πρὸς σὲ ἐλθεῖν ἐπὶ τὰ ὕδατα. Ὁ δὲ εἶπεν· Ἐλθέ. Καὶ καταβὰς ἀπὸ τοῦ πλοίου ὁ Πέτρος, περιεπάτησεν ἐπὶ τὰ ὕδατα, ἐλθεῖν πρὸς τὸν Ἰησοῦν. Βλέπων δὲ τὸν ἄνεμον ἰσχυρὸν, ἐφοβήθη· καὶ ἀρξάμενος καταποντίζεσθαι, ἔκραξε (79) λέγων· Κύριε, σῶσόν με. Εὐθέως δὲ ὁ Ἰησοῦς ἐκτείνας τὴν χεῖρα, ἐπελάβετο αὐτοῦ, καὶ λέγει αὐτῷ· Ὀλιγόπιστε, εἰς τί ἐδίστασας; ΙΩΑΝΝΗΣ. Ἐμάχοντο οὖν πρὸς ἀλλήλους οἱ Ἰουδαῖοι, λέγοντες· Πῶς δύναται οὗτος ἡμῖν τὴν σάρκα δοῦναι φαγεῖν; Εἶπεν οὖν αὐτοῖς· Ἀμὴν ἀμὴν λέγω ὑμῖν, ἐὰν μὴ φάγητε τὴν σάρκα τοῦ Υἱοῦ τοῦ ἀνθρώπου, καὶ πίητε (80) αὐτοῦ τὸ αἷμα, οὐκ ἔχετε ζωὴν ἐν ἑαυτοῖς ΛΟΥΚΑΣ. Εἶπε δὲ αὐτῷ ὁ ἄγγελος· Μὴ φοβοῦ, Ζαχαρία, διότι εἰσηκούσθη ἡ δέησίς σου· καὶ ἡ γυνή σου Ἐλισάβετ γεννήσει υἱόν σοι. Καὶ μετ' ὀλίγα· Καὶ εἶπε Ζαχαρίας πρὸς τὸν ἄγγελον· Κατὰ τί γνώσομαι τοῦτο; Ἐγὼ γὰρ εἰμι πρεσβύτης, καὶ ἡ γυνή μου προβεβηκυῖα ἐν ταῖς ἡμέραις αὐτῆς. Καὶ ἀποκριθεὶς ὁ ἄγγελος εἶπεν αὐτῷ· Ἐγώ εἰμι Γαβριὴλ, ὁ παρεστηκὼς ἐνώπιον τοῦ Θεοῦ· καὶ ἀπεστάλην λαλῆσαι πρὸς σὲ, καὶ εὐαγγελίσασθαί σοι ταῦτα. Καὶ ἰδοὺ ἔσῃ σιωπῶν, καὶ μὴ δυνάμενος λαλῆσαι ἄχρι ἧς ἡμέρας γένηται ταῦτα, ἀνθ' ὧν οὐκ ἐπίστευσας τοῖς λόγοις μου, οἵτινες πληρωθήσονται εἰς τὸν καιρὸν αὐτῶν. ΠΡΟΣ ΡΩΜ. Καὶ μὴ ἀσθενήσας τῇ πίστει, οὐ κατενόησε τὸ ἑαυτοῦ σῶμα (81) ἤδη νενεκρωμένον, ἑκατονταέτης που ὑπάρχων, καὶ τὴν νέκρωσιν τῆς μήτρας Σάρρας. Εἰς δὲ τὴν ἐπαγγελίαν τοῦ Θεοῦ οὐ διεκρίθη τῇ ἀπιστίᾳ, ἀλλ' ἐνεδυναμώθη τῇ πίστει· δοὺς δόξαν τῷ Θεῷ, καὶ πληροφορηθεὶς, ὅτι ὃ ἐπήγγελται, δυνατός ἐστι καὶ ποιῆσαι. Διὸ καὶ ἐλογίσθη αὐτῷ εἰς δικαιοσύνην.

A *ciam. Ego sum, nolite timere. Respondens autem illi Petrus dixit: Domine, si tu es, jube me ad te venire super aquas. Et ipse ait: Veni. Et descendens Petrus de navi, ambulabat super aquas, ut veniret ad Jesum. Videns vero ventum validum, timuit: et cum cœpisset mergi, clamavit dicens: Domine, salvum me fac. Et continuo Jesus extendens manum, apprehendit eum, et ait illi: Modicæ fidei, quare dubitasti?...* (*Matth.* XIV, 25-31.) *Litigabant ergo Judæi ad invicem, dicentes: Quomodo hic* **241** *potest nobis dare carnem ad manducandum? Dixit ergo eis: Amen, amen dico vobis, nisi manducaveritis carnem Filii hominis, et biberitis ejus sanguinem, non habetis vitam in vobis* (*Joan.* VI, 53, 54) ..... *Ait autem ad illum angelus:* B *Ne timeas, Zacharia, quia exaudita est deprecatio tua: et Elisabeth uxor tua pariet tibi filium* (*Luc.* I, 13). Et paulo post: *Et dixit Zacharias ad angelum: Unde hoc sciam? Ego enim sum senex, et uxor mea processit in diebus suis. Et respondens angelus dixit ei: Ego sum Gabriel, qui asto ante Deum: et missus sum loqui ad te, et hæc tibi evangelizare. Et ecce eris tacens, et non poteris loqui usque in diem, quo hæc fiant, pro eo quod non credidisti verbis meis, quæ implebuntur in tempore suo* (*ibid.* 18-20 ..... *Et non infirmatus est in fide, nec consideravit corpus suum jam emortuum, cum fere centum esset annorum, et emortuam vulvam Sarræ. In promissione vero Dei non hæsitavit diffidentia, sed confortatus est fide:* C *dans gloriam Deo, plenissime sciens quod quodcunque promisit, potens est et facere: ideo et reputatum est illi ad justitiam* (*Rom.* IV, 19-22).

Ὅτι ὁ ἐπὶ τοῖς ἐλάττοσι (82) μὴ πιστεύων τῷ Κυρίῳ δῆλός ἐστι πολὺ πρότερον ἐπὶ τοῖς μείζοσιν ἀπιστῶν·

Quod qui in minoribus non credit Domino, eum constat longe magis in majoribus ipsi fidem non habere.

Κεφάλ. Β'.

ΙΩΑΝΝΗΣ. Εἰ τὰ ἐπίγεια εἶπον ὑμῖν, καὶ οὐ πιστεύετε, πῶς, ἐὰν εἴπω ὑμῖν τὰ ἐπουράνια, πιστεύσετε; ΛΟΥΚΑΣ. Ὁ πιστὸς ἐν ἐλαχίστῳ καὶ ἐν πολλῷ πιστός ἐστι· καὶ ὁ ἐν ἐλαχίστῳ ἄδικος καὶ ἐν πολλῷ ἄδικός ἐστιν.

*Caput II.*

*Si terrena dixi vobis, et non creditis; quomodo, si dixero vobis cœlestia, credetis?* (*Joan.* III, 12). *Qui fidelis in minimo est, et in multo fidelis est: et qui in minimo iniquus est, et in multo iniquus est* (*Luc.* XVI, 10).

Ὅτι οὐ χρὴ λογισμοῖς ἰδίοις στηρίζεσθαι ἐπὶ ἀθετήσει τῶν ὑπὸ τοῦ Κυρίου λεγομένων· ἀξιοπιστότερα δὲ εἰδέναι τῆς ἰδίας πληροφορίας τὰ τοῦ Κυρίου ῥήματα.

Quod non oportet quemquam suis ratiocinationibus niti ad ea quæ a Domino dicuntur reprobanda: sed nosse debet Domini verba fide esse digniora quam suam ipsius persuasionem. D

Κεφάλ. Γ'.

ΜΑΤΘΑΙΟΣ. Τότε λέγει αὐτοῖς ὁ Ἰησοῦς· Πάντες ὑμεῖς σκανδαλισθήσεσθε ἐν ἐμοὶ ἐν τῇ νυκτὶ ταύτῃ. Ἀποκριθεὶς δὲ ὁ Πέτρος, εἶπεν αὐτῷ·

*Caput III*

*Tunc dicit illis Jesus: Omnes vos scandalum patiemini in me in ista nocte. Respondens autem Petrus, ait illi: Etsi omnes scandalizati fuerint in te,*

(78) **Reg.** tertius ἀποκριθεὶς δὲ αὐτῷ ὁ. Editi ἀποκριθεὶς δὲ ὁ.

(79) Utraque editio ἔκραξε. Antiqui duo libri ἐκραξε.

(80) Editio Paris. Υἱου ἀνθρώπου, καὶ πίνητε. Editio Ven. et duo mss. ut in contextu. Statim Reg. tertius εἶπε δὲ πρὸς αὐτὸν ὁ.

(81) Utraque editio τὸ αὐτου σῶμα. At mss. tres τὸ ἑαυτου.

(82) Editio Paris. ἐπὶ ἐλάττοσι. Libri veteres ἐπὶ τοῖς ἐλάττ. Mox utraque editio καὶ πολύ. Vocula καὶ in mss. non legitur.

*ego nunquam scandalizabor. Ait illi Jesus : Amen dico tibi, in hac nocte, antequam gallus cantet, ter me negabis* (*Matth.* XXVI, 31-34). *Vespere autem facto, discumbebat cum duodecim discipulis : et edentibus illis, dixit eis : Dico vobis, quod unus vestrum me traditurus est. Et contristati valde, cœperunt singuli dicere ei : Nunquid ego sum Domine?* (*Ibid.* 20-22.) *Et facta est vox ad eum : Surge, Petre, occide, et manduca. Ait autem Petrus : Absit, Domine, quia nunquam manducavi quidquam commune, aut immundum! Et vox iterum secundo ad eum : Quæ Deus purificavit, tu communia ne dixeris* (*Act.* X, 13-15). *Consilia destruentes, et omnem* **242** *altitudinem extollentem se adversus scientiam Dei, et in captivitatem redigentes omnem intellectum in obsequium Christi* (*II Cor.* X, 5).

A Καὶ εἰ πάντες σκανδαλισθήσονται ἐν σοὶ, ἐγὼ οὐδέποτε σκανδαλισθήσομαι. Ἔφη αὐτῷ ὁ Ἰησοῦς· Ἀμὴν λέγω σοι, ἐν ταύτῃ τῇ νυκτὶ, πρὶν ἀλέκτορα φωνῆσαι, τρὶς ἀπαρνήσῃ με..... Ὀψίας δὲ γενομένης, ἀνέκειτο μετὰ τῶν δώδεκα μαθητῶν· καὶ ἐσθιόντων αὐτῶν, λέγει αὐτοῖς· Λέγω ὑμῖν, ὅτι εἷς ἐξ ὑμῶν παραδώσει με. Καὶ λυπούμενοι σφόδρα, ἤρξαντο λέγειν αὐτῷ ἕκαστος αὐτῶν· Μήτι ἐγώ εἰμι, Κύριε; ΠΡΑΞΕΙΣ. Καὶ ἐγένετο φωνὴ πρὸς αὐτόν· Ἀναστὰς. Πέτρε, θῦσον, καὶ φάγε. Ὁ δὲ Πέτρος εἶπε (83). Μηδαμῶς, Κύριε· ὅτι οὐδέποτε ἔφαγον πᾶν κοινὸν ἢ ἀκάθαρτον. Καὶ φωνὴ πάλιν ἐκ δευτέρου πρὸς αὐτόν· Ἃ ὁ Θεὸς ἐκαθάρισε, σὺ μὴ κοίνου. ΠΡΟΣ ΚΟΡ. β'. Λογισμοὺς καθαιροῦντες, καὶ πᾶν ὕψωμα ἐπαιρόμενον κατὰ τῆς γνώσεως τοῦ Θεοῦ (84), καὶ αἰχμαλωτίζοντες πᾶν νόημα εἰς τὴν ὑπα-
B κοὴν τοῦ Χριστοῦ.

## REGULA IX.

Quod non oportet quemquam negligentem esse in his cognoscendis, quæ officii sui sunt : sed debet Domini verba attente audita intelligere, et voluntatem ejus facere.

## ΟΡΟΣ Θ'.

Ὅτι οὐ δεῖ ἀμελεῖν τῆς τῶν ἐπιβαλλόντων γνώσεως· μετὰ προσοχῆς δὲ τῶν τοῦ Κυρίου λόγων (85) ἀκούοντα συνιέναι, καὶ ποιεῖν τὸ θέλημα αὐτοῦ.

### *Caput I.*

*Respondens autem Petrus dixit ei : Edissere nobis parabolam istam. At Jesus dixit : Adhuc et vos sine intellectu estis? Nondum intelligitis quod omne quod in os intrat, in ventrem vadit, et in secessum emittitur? quæ autem procedunt de ore, de corde exeunt, et ea coinquinant hominem?* (*Matth.*, XV, 15-18.) *Cum quivis audit sermonem regni, et non in-*
C *telligit, venit malus, et rapit quod seminatum est in corde ejus : hic est qui secus viam seminatus est* (*Matth.* XIII, 19). Et paulo post : *Qui autem in terram bonam seminatus est, hic est qui audit sermonem, et intelligit : qui denique fructum affert, et facit, alius quidem centesimum, alius autem sexagesimum, alius vero tricesimum* (*Ibid.* 23). *Et advocans totam turbam, dicebat illis : Audite me et intelligite* (*Marc.* VII, 14). *Videte itaque quomodo caute ambuletis : non quasi insipientes, sed ut sapientes : redimentes tempus, quoniam dies mali sunt. Propterea nolite fieri imprudentes, sed intelligentes quæ sit voluntas Dei* (*Ephes.* V, 15-17).

### Κεφάλ. Α.

ΜΑΤΘΑΙΟΣ. Ἀποκριθεὶς δὲ ὁ Πέτρος εἶπεν αὐτῷ· Φράσον ἡμῖν τὴν παραβολὴν ταύτην. Ὁ δὲ Ἰησοῦς εἶπεν. Ἀκμὴν καὶ ὑμεῖς ἀσύνετοί ἐστε; Οὔπω νοεῖτε, ὅτι πᾶν τὸ εἰσπορευόμενον εἰς τὸ στόμα εἰς τὴν κοιλίαν χωρεῖ, καὶ εἰς ἀφεδρῶνα ἐκβάλλεται; τὰ δὲ ἐκπορευόμενα ἐκ τοῦ στόματος, ἐκ τῆς καρδίας ἐξέρχεται, καὶ κοινοῖ τὸν ἄνθρωπον; ..... Παντὸς ἀκούοντος τὸν λόγον τῆς βασιλείας, καὶ μὴ συνιέντος, ἔρχεται ὁ πονηρὸς, καὶ ἁρπάζει τὸ ἐσπαρμένον ἐν τῇ καρδίᾳ αὐτοῦ. Οὗτός ἐστιν ὁ παρὰ τὴν ὁδὸν σπαρείς. Καὶ μετ' ὀλίγον (86)· Ὁ δὲ ἐπὶ τὴν γῆν τὴν καλὴν σπαρείς, οὗτός ἐστιν ὁ τὸν λόγον ἀκούων καὶ συνιών, ὃς δὴ καρποφορεῖ, καὶ ποιεῖ ὁ μὲν ἑκατὸν, ὁ δὲ ἑξήκοντα, ὁ δὲ τριάκοντα. ΜΑΡΚΟΣ. Καὶ προσκαλεσάμενος πάντα τὸν ὄχλον, εἶπεν αὐτοῖς· Ἀκούετέ μου, καὶ συνίετε. ΠΡΟΣ ΕΦΕΣ. Βλέπετε οὖν πῶς ἀκριβῶς περιπατεῖτε· μὴ ὡς ἄσοφοι, ἀλλ' ὡς σοφοὶ· ἐξαγοραζόμενοι τὸν καιρὸν, ὅτι αἱ ἡμέραι πονηραί εἰσι. Διὰ τοῦτο μὴ γίνεσθε ἄφρονες, ἀλλὰ συνιέντες τί τὸ θέλημα τοῦ Θεοῦ.

Quod in rebus minime ad nos pertinentibus nullo
D modo debemus curiosi esse.

Ὅτι περὶ τῶν μὴ ἐπιβαλλόντων οὐ δεῖ πολυπραγμονεῖν.

### *Caput II.*

*Et post buccellam introivit in eum Satanas. Et dicit ei Jesus : Quod facis, fac citius. Hoc autem nemo scivit discumbentium, ad quid dixit ei* (*Joan.* XIII, 27, 28). *Igitur qui convenerant, interrogabant eum, dicentes : Domine, si in tempore hoc restitues regnum*

### Κεφάλ. Β'.

ΙΩΑΝΝΗΣ. Καὶ μετὰ τὸ ψωμίον, τότε εἰσῆλθεν εἰς ἐκεῖνον ὁ Σατανᾶς. Λέγει αὐτῷ ὁ Ἰησοῦς. Ὃ ποιεῖς, ποίησον τάχιον. Τοῦτο δὲ οὐδεὶς ἔγνω τῶν ἀνακειμένων, πρός τί εἶπεν αὐτῷ. ΠΡΑΞΕΙΣ. Οἱ μὲν οὖν συνελθόντες ἐπηρώτων αὐτὸν λέγον-

(82) Editio Paris. et textus sacer vulgatus ὁ δὲ Πέτρος εἶπε. Illud εἶπε nec in editione Ven. nec in nostris veteribus libris invenitur.

(84) Reg. primus κατὰ τῆς δυνάμεως του Θεου, *contra potentiam Dei.*

(85) Utraque editio τὸν τοῦ Κυρίου λόγον. Regii primus et tertius : ὧν τοῦ Κυρίου λόγων.

(86) Reg. primus μετ' ὀλίγα.

τες· Κύριε, εἰ ἐν τῷ χρόνῳ τούτῳ ἀποκαθιστάνεις τὴν βασιλείαν τῷ Ἰσραήλ ; Εἶπε δὲ πρὸς αὐτούς· Οὐχ ὑμῶν ἐστι γνῶναι χρόνους ἢ καιροὺς, οὓς ὁ Πατὴρ ἔθετο ἐν τῇ ἰδίᾳ ἐξουσίᾳ.

Ὅτι ἴδιον τῶν ἐχόντων σπουδὴν τῆς πρὸς (87) Θεὸν εὐαριστήσεως τὸ καὶ ἐπιρωτᾷν περὶ ὧν δεῖ.

Κεφάλ· Γ'.

ΜΑΤΘΑΙΟΣ. Καὶ προσῆλθον αὐτῷ οἱ μαθηταὶ αὐτοῦ λέγοντες· Φράσον ἡμῖν τὴν παραβολὴν τῶν ζιζανίων τοῦ ἀγροῦ. . . . . Καὶ ἰδοὺ, εἷς προσελθὼν, εἶπεν αὐτῷ· Διδάσκαλε ἀγαθὲ, τί ἀγαθὸν ποιήσω, ἵνα ἔχω ζωὴν αἰώνιον ; ΛΟΥΚΑΣ. Ἔλεγεν οὖν τοῖς ἐκπορευομένοις ὄχλοις βαπτισθῆναι ὑπ' αὐτοῦ· Γεννήματα ἐχιδνῶν, τίς ὑπέδειξεν ὑμῖν φυγεῖν ἀπὸ τῆς μελλούσης ὀργῆς ; Καὶ μετ' ὀλίγα· Καὶ ἐπηρῶτων αὐτὸν οἱ ὄχλοι λέγοντες· Τί ποιήσομεν (88) ; Ὁμοίως τελῶναι, ὁμοίως στρατευόμενοι ΠΡΑΞΕΙΣ. Ἀκούσαντες δὲ κατενύγησαν τὴν καρδίαν, εἶπόν τε πρὸς τὸν Πέτρον, καὶ τοὺς λοιποὺς ἀποστόλους· Τί ποιήσομεν, ἄνδρες (89) ἀδελφοί ;

Ὅτι δεῖ ἐπιρωτωμένῳ φροντίζειν (90) ἀξιολόγως ἀποκρίνεσθαι.

Κεφάλ. Δ'

ΛΟΥΚΑΣ. Καὶ ἰδοὺ, νομικός τις ἀνέστη ἐκπειράζων αὐτὸν, καὶ λέγων· Διδάσκαλε, τί ποιήσας, ζωὴν αἰώνιον κληρονομήσω ; Εἶπε δὲ πρὸς αὐτόν· Ἐν τῷ νόμῳ τί γέγραπται ; πῶς ἀναγινώσκεις ; Ὁ δὲ ἀποκριθεὶς εἶπεν· Ἀγαπήσεις Κύριον τὸν Θεόν σου ἐξ ὅλης τῆς καρδίας σου, καὶ ἐξ ὅλης τῆς ψυχῆς σου, καὶ ἐξ ὅλης τῆς διανοίας σου, καὶ τὸν πλησίον σου ὡς ἑαυτόν. Εἶπε δὲ πρὸς αὐτόν· Ὀρθῶς ἀπεκρίθης. Τοῦτο ποίει, καὶ ζήσῃ. ΠΡΟΣ ΚΟΛΟΣΣ. Ὁ λόγος ὑμῶν πάντοτε ἐν χάριτι, ἅλατι ἠρτυμένος, εἰδέναι πῶς δεῖ ὑμᾶς ἑνὶ ἑκάστῳ ἀποκρίνεσθαι.

Ὅτι χεῖρον μὲν (91) τὸ κρῖμα τῶν συνιέντων, καὶ μὴ ποιούντων· οὔτε δὲ τὸ κατὰ ἄγνοιαν ἁμαρτάνειν ἀκίνδυνον.

Κεφάλ. Ε'.

ΛΟΥΚΑΣ. Ἐκεῖνος δὲ ὁ δοῦλος, ὁ γνοὺς τὸ θέλημα τοῦ κυρίου αὐτοῦ, καὶ μὴ ἑτοιμάσας, μηδὲ ποιήσας πρὸς τὸ θέλημα αὐτοῦ, δαρήσεται πολλάς. Ὁ δὲ μὴ γνοὺς, ποιήσας δὲ ἄξια πληγῶν, δαρήσεται ὀλίγας.

ΟΡΟΣ Γ'·

Ὅτι τέλος ἁμαρτίας θάνατος.

Κεφάλ. Α'

ΙΩΑΝΝΗΣ. Ὁ δὲ ἀπειθῶν τῷ Υἱῷ οὐκ ὄψεται τὴν ζωὴν, ἀλλ' ἡ ὀργὴ τοῦ Θεοῦ μενεῖ ἐπ' αὐτόν.

A *Israël ? Dixit autem eis : Non est vestrum nosse tempora vel momenta, quæ Pater posuit in sua ipsius potestate* (*Act.* I, 6, 7),

Quod proprium est eorum, qui de ineunda cum Deo gratia solliciti sunt, de rebus ad officium ipsorum pertinentibus percontari.

*Caput III.*

*Et accesserunt ad eum discipuli ejus dicentes : Edissere nobis parabotam zizaniorum agri* (*Matth.* XIII, 36). *Et ecce, unus accedens, ait illi : Magister bone, quid boni faciam, ut habeam vitam æternam ?* (*Matth.* XIX, 16.) *Dicebat ergo ad turbas quæ exibant ut baptizarentur ab ipso : Genimina viperarum quis ostendit vobis fugere a ventura* B *ira ?* (*Luc.* III, 7.) Et paulo post : *Et interrogabant eum* **243** *turbæ, dicentes : Quid faciemus ?* (*ibid.* 10) : Erant autem cum publicani, tum milites. *His autem auditis, compuncti sunt corde, et dixerunt ad Petrum, et ad reliquos apostolos : Quid faciemus viri fratres ?* (*Act.* II, 37.)

Quod curandum sit ei qui interrogatur, ut recte et præclare respondeat.

*Caput IV*

*Et ecce, quidam legisperitus surrexit tentans eum, et dicens : Magister, quid faciendo vitam æternam possidebo ? At ille dixit ad eum : In lege quid scriptum est ? quomodo legis ? Ille respondens dixit : Diliges Dominum Deum tuum ex toto corde tuo, et* C *ex tota anima tua, et ex tota mente tua, et proximum tuum sicut teipsum. Dixitque illi : Recte respondisti. Fac hoc et vives* (*Luc.* X, 25-29). *Sermo vester semper in gratia, sale sit conditus, ut sciatis quomodo vos oporteat unicuique respondere* (*Coloss.* IV, 6.)

Quod gravius est judicium eorum qui noverunt, nec tamen faciunt : licet a periculo non vacet, cum quis per ignorantiam peccat.

*Caput V.*

*Ille autem servus, qui cognovit voluntatem domini sui, et non præparavit, et non fecit secundum voluntatem ejus vapulabit multis. Qui autem non cognovit, et fecit digna plagis, vapulabit pau-* D *cis* (*Luc.* XII, 47, 48).

REGULA X.

Quod finis peccati mors.

*Caput I.*

*Qui incredulus est Filio, non videbit vitam, sed ira Dei manebit super eum* (*Joan.* III, 36). *Cum*

(87) Editio Paris. σπουδὴν πρός. Codex. Combef. et alii duo σπουδὴν τῆς πρός.

(88) Editio Paris. et Reg. tertius Τί ποιήσωμεν. Alii duo mss. et edito Ven. ποιήσομεν. Paulo post Reg. tertius κατενύγησαν τῇ καρδίᾳ.

(89) Utraque editio ποιήσωμεν, ἄνδρες. At mss. tres hoc loco ποιήσομεν.

(90) Regii primus et tertius ὅτι δεῖ ἐπιρωτωμένους φροντίζειν, *id curandum iis qui interrogantur, ut scite et convenienter respondeant.*

(91) Totum illud, ὅτι χεῖρον μὲν, etc., in modum tituli positum est in Reg. primo ; et ita hæc verba locari debere res ipsa loquitur, cum ea quæ statim ex Actis proferuntur, ad præcedentem titulum quadrare nullo modo possint.

*enim servi essetis peccati, liberi fuistis justitiæ. Quem ergo fructum habuistis tunc in illis, in quibus nunc erubescitis? Nam finis illorum mors* (*Rom.* VI, 20), 21). Et paulo post: *Stipendia peccati mors* (*ibid.* 23). *Stimulus autem mortis peccatum.* (*I Cor.* XV, 56).

Quod finis mandati Dei est vita æterna.

*Caput II.*

*Amen, amen dico vobis: si quis sermonem meum servaverit, mortem non videbit in æternum* (*Joan.* VIII, 51). *Sed qui misit me Pater, ipse mihi mandatum dedit, quid dicam, et quid loquar. Et scio quod mandatum ejus vita æterna est* (*Joan.* XII, 49, 50). *Nunc vero liberati a peccato, servi autem facti Deo, habetis fructum vestrum in sanctificationem, finem vero vitam æternam* (*Rom.* VI, 22).

**244** REGULA XI.

Quod non sunt contemnenda Dei judicia, sed timenda, licet debita pœna non statim subsequatur.

*Caput I.*

*Sed potius timete eum, qui potest et animam et corpus perdere in gehennam* (*Matth.* X, 28).. *Quod si dixerit servus ille in corde suo: Moram facit dominus meus venire: et cœperit percutere servos, et ancillas, et edere, et bibere, et inebriari: veniet dominus servi illius, in die in qua non sperat, et hora qua nescit, et dividet eum, partemque ejus cum infidelibus ponet* (*Luc.* XII, 45-47). *Vide, sanus factus es: jam noli peccare, ne deterius tibi aliquid contingat* (*Joan.* V, 14)... *Nemo vos seducat inanibus verbis propter hæc enim venit ira Dei in filios diffidentiæ* (*Ephes.* V. 6).

Quod qui propter priora peccata correptus fuit, et veniam consecutus est, si rursum peccarit, sibi ipsi iræ judicium priore gravius parat.

*Caput II.*

*Vide, sanus factus es, jam noli peccare, ne deterius tibi aliquid contingat* (*Joan.* V, 14).

Quod cum quipiam in judicium iræ Dei inciderint, cæteri metu perculsi erudiri et corrigi debeant.

*Caput III.*

*Aderant autem quidam ipso in tempore, nuntiantes illi de Galilæis, quorum sanguinem Pilatus miscuerat cum sacrificiis eorum. Et respondens Jesus dixit illis: Putatis quod hi Galilæi præ omnibus Galilæis peccatores fuerint, quia talia passi sunt?*

ΠΡΟΣ ΡΩΜ. Ὅτε γὰρ δοῦλοι ἦτε τῆς ἁμαρτίας, ἐλεύθεροι ἦτε τῇ δικαιοσύνῃ. Τίνα οὖν καρπὸν εἴχετε τότε, ἐφ' οἷς νῦν ἐπαισχύνεσθε; Τὸ μὲν γὰρ τέλος ἐκείνων θάνατος. Καὶ μετ' ὀλίγα· Τὰ γὰρ ὀψώνια τῆς ἁμαρτίας θάνατος... Τὸ δὲ κέντρον τοῦ θανάτου ἡ ἁμαρτία.

Ὅτι τέλος ἐντολῆς Θεοῦ ζωὴ αἰώνιος.

Κεφάλ. Β'.

ΙΩΑΝΝΗΣ· Ἀμὴν ἀμὴν λέγω ὑμῖν, ἐάν τις τὸν λόγον τὸν ἐμὸν τηρήσῃ, θάνατον οὐ μὴ θεωρήσῃ εἰς τὸν αἰῶνα, — Ἀλλ' ὁ πέμψας με Πατὴρ, αὐτός μοι ἐντολὴν ἔδωκε, τί εἴπω. καὶ τί λαλήσω, καὶ οἶδα. ὅτι ἡ ἐντολὴ αὐτοῦ ζωὴ αἰώνιός ἐστι. ΠΡΟΣ ΡΩΜ. Νυνὶ δὲ ἐλευθερωθέντες ἀπὸ τῆς ἁμαρτίας, δουλωθέντες δὲ τῷ Θεῷ ἔχετε τὸν καρπὸν ὑμῶν εἰς ἁγιασμὸν, τὸ δὲ τέλος αἰώνιον.

ΟΡΟΣ ΙΑ.

Ὅτι οὐ δεῖ καταφρονεῖν κριμάτων Θεοῦ, ἀλλὰ φοβεῖσθαι, κἂν μὴ παραυτίκα τὴν ἀνταπόδοσιν ἔχῃ.

Κεφάλ. Α'.

ΜΑΤΘΑΙΟΣ. Φοβήθητε δὲ μᾶλλον τὸν δυνάμενον καὶ ψυχὴν καὶ σῶμα ἀπολέσαι ἐν γεέννῃ. ΛΟΥΚΑΣ. Ἐὰν δὲ εἴπῃ ὁ δοῦλος ἐκεῖνος ἐν τῇ καρδίᾳ αὐτοῦ· Χρονίζει ὁ κύριός μου ἔρχεσθαι· καὶ ἄρξηται τύπτειν τοὺς παῖδας καὶ τὰς παιδίσκας, ἐσθίειν τε (92) καὶ πίνειν, καὶ μεθύσκεσθαι· ἥξει ὁ κύριος του δούλου ἐκείνου ἐν ἡμέρᾳ ᾗ οὐ προσδοκᾷ, καὶ ἐν ὥρᾳ ᾗ οὐ γινώσκει, καὶ διχοτομήσει αὐτὸν, καὶ τὸ μέρος αὐτου μετὰ τῶν ἀπίστων θήσει ΙΩΑΝΝΗΣ. Ἴδε, ὑγιὴς (93) γέγονας· μηκέτι ἁμάρτανε, ἵνα μὴ χεῖρόν τί σοι γένηται (94). ΠΡΟΣ ΕΦΕΣ. Μηδεὶς ὑμᾶς ἀπατάτω κενοῖς λόγοις· διὰ ταυτα γὰρ ἔρχεται ἡ ὀργὴ του Θεου ἐπὶ τοὺς υἱοὺς τῆς ἀπειθείας.

Ὅτι ὁ ἐπὶ τοῖς πρώτοις ἁμαρτήμασι παιδευθεὶς, καὶ τῆς ἀφέσεως καταξιωθεὶς, ἐὰν πάλιν ἁμάρτῃ, χεῖρον τοῦ προτέρου κατασκευάζει ἑαυτῷ τὸ κρῖμα τῆς ὀργῆς.

Κεφάλ. Β'.

ΙΩΑΝΝΗΣ, Ἴδε, ὑγιὴς (95) γέγονας, μηκέτι ἁμάρτανε, ἵνα μὴ χεῖρόν τί σοι γένηται.

Ὅτι, κρίματι ὀργῆς Θεοῦ τινων ὑποπεσόντων, τοὺς λοιποὺς φοβουμένους παιδεύεσθαι δεῖ.

Κεφάλ. Γ'.

ΛΟΥΚΑΣ. Παρῆσαν δὲ τινες ἐν αὐτῷ τῷ καιρῷ, ἀπαγγέλλοντες αὐτῷ περὶ τῶν Γαλιλαίων, ὧν τὸ αἷμα Πιλᾶτος ἔμιξε μετὰ τῶν θυσιῶν αὐτῶν. Καὶ ἀποκριθεὶς ὁ Ἰησοῦς εἶπεν αὐ οἷς. Δοκεῖτε, ὅτι οἱ Γαλιλαῖοι οὗτοι ἁμαρτωλοὶ παρὰ πάντας

(92) Editio Paris. *ἐσθίειν δέ*. Reg. primus *ἐσθίειν τε*.

(93) Editio Paris. *Ἰδού, ὑγιής*. Antiqui tres libr. *ἴδε*.

(94) In Reg. tertio et in mss. post illud. *τί σοι γένηται*, adjecta sunt illa ex Actis XIII, 40 : Βλέπετε οὖν μὴ ἐπέλθῃ ἐφ' ὑμᾶς τὸ εἰρημένον ἐ. τοῖς προφήταις· Ἴδετε οἱ καταφρονηταὶ, καὶ ἐπιβλέψατε, καὶ θαυμάσατε θαυμάσια, καὶ ἀφανίσθητε· διότι ἔργον... ἐκδιηγῆται.

(95) Rursus editio Paris. *Ἰδού, ὑγιής*. Editio Ven. et duo mss. *Ἴδε*

τους Γαλιλαίους ἐγένοντο, ὅτι τοιαυτα πεπόνθασιν ; Οὐχί, λέγω ὑμῖν · ἀλλ' ἐὰν μὴ μετανοῆτε (96), πάντες ὡσαύτως ἀπολεῖσθε. Ἢ ἐκεῖνοι οἱ δέκα καὶ ὀκτὼ, ἐφ' οὓς ἔπεσεν ὁ πύργος νὶ τῷ Σιλωὰμ, καὶ ἀπέκτεινεν αὐτούς, δοκεῖτε, ὅτι οὗτοι ὀφειλέται ἐγένοντο παρὰ πάντας τοὺς ἀνθρώπους τοὺς κατοικοῦντας ἐν Ἱερουσαλήμ ; Οὐχὶ, λέγω ὑμῖν · ἀλλ' ἐὰν μὴ μετανοῆτε, πάντες ὡσαύτως ἀπολεῖσθε. ΠΡΑΞΕΙΣ· Ἀκούων δὲ Ἀνανίας τοὺς λόγους τούτους, πεσὼν ἐξέψυξε. Καὶ ἐγένετο φόβος μέγας ἐπὶ πάντας τοὺς ἀκούοντας ταῦτα. ΠΡΟΣ ΚΟΡ. α'. Μηδὲ γογγύζετε, καθάπερ τινὲς αὐτῶν ἐγόγγυσαν, καὶ ἀπώλοντο ὑπὸ τοῦ ὀλοθρευτοῦ. Ταῦτα δὲ τύποι συνέβαινον ἐκείνοις · ἐγράφη δὲ πρὸς νουθεσίαν ἡμῶν, εἰς οὓς τὰ τέλη των αἰώνων κατήντησεν.

Ὅτι καὶ αὐτοῖς τοῖς τῆς κακίας ἔργοις πρὸς τιμορίαν πολλάκις παραδίδοταί τις διὰ προϋπάρχουσαν ἀσέβειαν.

Κεφάλ, Δ'.

ΠΡΟΣ ΡΩΜ. Καὶ καθὼς οὐκ ἐδοκίμασαν τὸν Θεὸν ἔχειν ἐν ἐπιγνώσει, παρέδωκεν αὐτοὺς ὁ Θεὸς εἰς ἀδόκιμον νοῦν, ποιεῖν τὰ μὴ καθήκοντα. ΠΡΟΣ ΘΕΣΣ. β'. Ἀνθ' ὧν τὴν ἀγάπην τῆς ἀληθείας οὐκ ἐδέξαντο, εἰς τὸ σωθῆναι αὐτοὺς, διὰ τοῦτο πέμπει αὐτοῖς ὁ Θεὸς ἐνέργειαν πλάνης, εἰς τὸ πιστεῦσαι αὐτοὺς τῷ ψεύδει.

Ὅτι οὐχὶ πλῆθος ἁμαρτωλῶν δυσωπεῖ τὸν Θεὸν, ἀλλ' ὁ εὐαρεστῶν αὐτῷ, κἂν ἀνὴρ τυγχάνῃ (97), κἂν γυνή.

Κεφάλ, Ε'.

ΛΟΥΚΑΣ. Ἐπ' ἀληθείας λέγω ὑμῖν, ὅτι πολλαὶ χῆραι ἦσαν ἐν ταῖς ἡμέραις Ἠλίου ἐν τῷ Ἰσραὴλ, ὅτε ἐκλείσθη (98) ὁ οὐρανὸς ἐπὶ ἔτη τρία καὶ μῆνας ἕξ, ὡς ἐγένετο λιμὸς μέγας ἐπὶ πᾶσαν τὴν γῆν, καὶ πρὸς οὐδεμίαν αὐτῶν ἐπέμφθη Ἠλίας, εἰ μὴ εἰς Σάραφθα τῆς Σιδῶνος πρὸς γυναῖκα χήραν (99). ΠΡΟΣ ΚΟΡ. α'. Οὐ θέλω γὰρ ὑμᾶς ἀγνοεῖν, ἀδελφοὶ, ὅτι οἱ πατέρες ἡμῶν πάντες ὑπὸ τὴν νεφέλην ἦσαν, καὶ πάντες διὰ τῆς θαλάσσης διῆλθον. καὶ πάντες εἰς τὸν Μωϋσῆν ἐβαπτίσθησαν ἐν τῇ νεφέλῃ καὶ ἐν τῇ θαλάσσῃ, καὶ πάντες τὸ αὐτὸ βρῶμα πνευματικὸν ἔφαγον, καὶ πάντες τὸ αὐτὸ πόμα πνευματικὸν ἔπιον · ἔπινον γὰρ ἐκ πνευματικῆς ἀκολουθούσης πέτρας · ἡ δὲ πέτρα ἦν ὁ Χριστός. Ἀλλ' οὐκ ἐν τοῖς πλείοσιν αὐτῶν εὐδόκησεν ὁ Θεός · κατεστρώθησαν γὰρ ἐν τῇ ἐρήμῳ.

ΟΡΟΣ ΙΒ'.

Ὅτι πᾶσα ἀντιλογία, κἂν ἐκ φιλικῆς καὶ εὐλαβοῦς διαθέσεως γένηται, ἀπαλλοτριοῖ τοῦ Κυρίου τὸν ἀντιλέγοντα · πᾶν δὲ ῥῆμα Κυρίου μετὰ πάσης πληροφορίας καταδέχεσθαι δεῖ (1).

A *Non, dico vobis : sed nisi pœnitentiam egeritis, omnes similiter peribitis. Aut illi decem et octo, super quos cecidit turris in Siloe, et occidit eos, putatis quod ipsi debitores fuerint præter omnes homines habitantes in Jerusalem ? Non, dico vobis : sed si pœnitentiam non egeritis, omnes similiter peribitis* (*Luc.* XIII, 1-5)..... *Audiens autem Ananias hæc verba, cadens exspiravit. Et factus est timor magnus super omnes qui audierunt hæc* (*Act.* V, 5).... *Neque murmuretis, sicut quidam eorum murmuraverunt, et perierunt ab exterminatore. Hæc autem in figura contingebant illis : scripta sunt autem ad correctionem nostram, in quos fines sæculorum devenerunt* (*I Cor.* X, 10, 11).

B

Quod quis plerumque ipsis etiam nequitiæ **245** operibus pœnæ loco traditur, ob præcedentem impietatem.

*Caput IV.*

*Et sicut non probaverunt Deum habere in notitia, tradidit illos Deus in reprobum sensum, ut faciant ea quæ non conveniunt* (*Rom.* I, 28)..... *Eo quod charitatem veritatis non receperunt ut salvi fierent, ideo mittit illis Deus operationem erroris, ut credant mendacio* (*II Thess.* II, 10, 11).

Quod multitudo peccatorum nequaquam placat Deum : sed is qui ipsi acceptus est sive vir, sive mulier sit.

C *Caput V.*

*In veritate dico vobis, multæ viduæ erant in diebus Eliæ in Israel, quando clausum est cœlum annis tribus et mensibus sex, cum facta esset fames magna in omni terra ; et ad nullam illarum missus est Elias, nisi in Saraphtha Sidonis ad mulierem viduam* (*Luc.* IV, 25, 26)..... *Nolo enim vos ignorare, fratres, quod patres nostri omnes sub nube fuerunt, et omnes mare transierunt, et omnes in Moyse baptizati sunt, in nube, et in mari : et omnes eumdem escam spiritalem manducaverunt, et omnes eumdem potum spiritalem biberunt : bibebant enim de spiritali sequente eos petra, petra autem erat Christus. Sed non in pluribus eorum beneplacitum est Deo :* D *nam prostrati sunt in deserto* (*I Cor.* X, 1-5).

REGULA XII.

Quod omnis contradictio, etiamsi ex amico ac pio affectu oriatur, a Domino abalienat contradicentem : quodque verbum Domini cum omni certitudine suscipiendum est.

(96) Et hic et infra Reg. tertius μετανοήσητε.

(97) Reg. tertius κἂν ἀνήρ. Utraque editio κἂν εἰς τυγ.

(98) Utraque editio ὅταν ἐκλείσθη. At. mss. nostri ὅτε.

(99) Illa, καὶ τὰ ἐπὶ του Νῶε καὶ τὰ ἐπὶ του Λώτ, leguntur in iis quos sæpius nominavi libris post vocem χήραν.

(1) Reg. tertius κακαδέχεσθαι χρή. Verba hæc Matthæi XVI, 21, 22 et 23 : Ἀπὸ τότε ἤρξατο ὁ Ἰησοῦς δεικνύειν..... ἀλλὰ τὰ τῶν ἀνθρώπων, hoc quoque loco inculcata inveniuntur in Reg. tertio et in Messanensi.

*Caput I.*

A

*Et cœpit lavare pedes discipulorum, et extergere linteo, quo erat præcinctus. Venit ergo ad Simonem Petrum; et dicit ei* Petrus: *Domine, tu mihi lavas pedes? Respondit Jesus, et dixit: Quod ego facio, tu nescis modo, scies autem postea. Dicit ei* Petrus: *Non lavabis mihi pedes in æternum. Respondit ei Jesus: Si non lavero te, non habes partem mecum* (Joan. XIII, 5-8).

Κεφάλ. Α'.

ΙΩΑΝΝΗΣ. Καὶ ἤρξατο νίπτειν τοὺς πόδ
μαθητῶν, καὶ ἐκμάσσειν τῷ λεντίῳ, ᾧ ἦν
σμένος. Ἔρχεται οὖν πρὸς Σίμωνα Πέτρο
λέγει αὐτῷ ἐκεῖνος· Κύριε, σύ μου νίπτει
πόδας; Ἀπεκρίθη Ἰησοῦς, καὶ εἶπεν αὐτῷ
Ὃ ἐγὼ ποιῶ, σὺ οὐκ οἶδας ἄρτι, γνώσῃ δὲ
ταῦτα. Λέγει αὐτῷ Πέτρος· Οὐ μὴ νίψεις
πόδας μου εἰς τὸν αἰῶνα. Ἀπεκρίθη αὐτῷ
σοῦς· Ἐὰν μὴ νίψω σε, οὐκ ἔχεις μέρ
ἐμοῦ.

**246** Quod non oportet traditiones humanas sequi, ita ut mandatum Dei irritum faciamus.

*Caput II.*

*Deinde interrogant eum* Pharisæi *et scribæ: Quare discipuli tui non ambulant juxta traditionem seniorum, sed illotis manibus manducant panem? At ille respondens dixit eis: Bene prophetavit Isaias de vobis hypocritis, sicut scriptum est:* Populus *hic labiis me honorat, cor autem eorum longe est a me. In vanum autem me colunt, docentes doctrinas, præcepta hominum. Relinquentes enim mandatum Dei, tenetis traditionem hominum* (*Marc.* VII, 5-8; *Isa.* XXIX, 13), etc.

Ὅτι οὐ δεῖ παραδόσεσιν ἀνθρώπων ἀκολουθ
ἀθετήσει ἐντολῆς Θεοῦ.

Κεφάλ. Β'.

B

ΜΑΡΚΟΣ. Ἔπειτα ἐπερωτῶσιν αὐτὸν οἱ
σαῖοι καὶ οἱ γραμματεῖς· Διὰ τί οἱ μαθηταί
περιπατοῦσι κατὰ τὴν παράδοσιν τῶν πρ
ρων, ἀλλὰ ἀνίπτοις χερσὶν ἐσθίουσι τὸν
Ὁ δὲ ἀποκριθεὶς εἶπεν αὐτοῖς, ὅτι Καλῶς
τευσεν Ὡσαΐας περὶ ὑμῶν τῶν ὑποκριτῶ
γέγραπται· Οὗτος ὁ λαὸς τοῖς χείλεσί με τ
δὲ καρδία αὐτῶν πόρρω ἀπέχει ἀπ' ἐμοῦ.
δὲ σέβονταί με, διδάσκοντες διδασκαλίας, ἐντ
ἀνθρώπων. Ἀφέντες γὰρ τὴν ἐντολὴν τοῦ
κρατεῖτε τὴν παράδοσιν τῶν ἀνθρώπων·
ἐξῆς.

Quod omnia prorsus servanda sunt, quæ a Domino per Evangelium et apostolos fuerunt tradita.

*Caput III.*

C

*Euntes docete omnes gentes, baptizantes eos in nomine* Patris, *et Filii, et Spiritus sancti: docentes eos servare omnia quæcunque mandavi vobis* (*Matth.* XXVIII, 19, 20).... *Erant autem justi ambo ante Deum, incedentes in omnibus mandatis et justificationibus Domini sine querela* (*Luc.* I, 6)..... *Qui vos audit, me audit: qui autem vos spernit, me spernit* (*Luc.* X, 16)..... *Itaque, fratres, state, et tenete traditiones, quas didicistis sive per sermonem, sive per epistolam, tanquam per nos* (*II Thess.* II, 15).

Ὅτι δεῖ πάντα ἀπαραλείπτως φυλάττειν, τὰ
Εὐαγγελίου καὶ τῶν ἀποστόλων ὑπὸ τοῦ Κυρ
ραδεδομένα.

Κεφάλ. Γ'.

ΜΑΤΘΑΙΟΣ. Πορευθέντες, μαθητεύσατε
τὰ ἔθνη, βαπτίζοντες αὐτοὺς εἰς τὸ ὄνο
Πατρὸς καὶ τοῦ Υἱοῦ καὶ τοῦ ἁγίου Πνεύ
διδάσκοντες αὐτοὺς τηρεῖν πάντα, ὅσα
μην ὑμῖν. ΛΟΥΚΑΣ. Ἦσαν δὲ δίκαιοι ἀμ
ἐνώπιον τοῦ Θεοῦ, πορευόμενοι ἐν πάσα
ἐντολαῖς καὶ δικαιώμασι τοῦ Κυρίου ἄμε
Ὁ ἀκούων (4) ὑμῶν ἀκούει· ὁ δὲ
ὑμᾶς ἐμὲ ἀθετεῖ. ΠΡΟΣ ΘΕΣΣ. Β'. Ἄρα οὖν
φοί, στήκετε, καὶ κρατεῖτε τὰς παραδόσ
ἐδιδάχθητε εἴτε διὰ λόγου εἴτε δι' ἐπιστο
δι' ἡμῶν.

Quod nemo debet suam ipsius voluntatem voluntati Domini præponere: sed in omni re Dei voluntatem quærere, et exsequi.

*Caput IV.*

D

*Quia non quæro voluntatem meam, sed voluntatem ejus qui misit me* Patris (*Joan.* V, 30).... *Et positis genibus, oravit dicens:* Pater, *si vis, transfer calicem istum. Verumtamen non mea voluntas, sed tua fiat* (*Luc.* XXII, 41, 42)..... *In quibus et nos omnes aliquando conversati sumus in desideriis carnis nostræ, facientes voluntatem carnis et cogitationum*

Ὅτι οὐ δεῖ θέλημα ἴδιον παρὰ τὸ θέλημα τοῦ
ἐγκρίνειν (5)· ἀλλ' ἐν παντὶ πράγματι ζητ
ποιεῖν τὸ θέλημα τοῦ Θεοῦ.

Κεφάλ. Δ'.

ΙΩΑΝΝΗΣ. Ὅτι οὐ ζητῶ τὸ θέλημα τ
ἀλλὰ τὸ θέλημα τοῦ πέμψαντός με Πα
ΛΟΥΚΑΣ. Καὶ θεὶς τὰ γόνατα, προσηύξ
γων· Πάτερ, εἰ βούλει, παρένεγκε τὸ
τοῦτο. Πλὴν μὴ τὸ θέλημα τὸ ἐμόν, ἀλλὰ
γενέσθω (7). ΠΡΟΣ ΕΦΕΣ. Ἐν οἷς καὶ ἡμ
τες ἀνεστράφημέν ποτε ἐν ταῖς ἐπιθυμί

(2) Editio Paris. καὶ λέγει αὐτῷ. Veteres libri καὶ εἶπεν αὐτῷ.

(3) Reg. tertius Εἰ μὴ νίψῃς.

(4) Reg. primus ὁ δὲ ἀκούων.

(5) Idem codex θέλημα τοῦ Θεοῦ ἐγκρίνειν.

(6) Vox Πατρὸς in plerisque libris ve deest; ob idque, opinor, Latine non red in Vulgata.

(7) Reg. primus τὸ τὸν γενέσθω. Nec ill post idem codex ποιοῦντες τὰ θελήματα.

σαρκὸς ἡμῶν, ποιοῦντες, τὸ θέλημα τῆς σαρκὸς καὶ τῶν διανοιῶν ἡμῶν· καὶ ἦμεν τέκνα φύσει ὀργῆς, ὡς καὶ οἱ λοιποί. A *nostrarum : et eramus natura filii iræ sicut et cæteri* (*Ephes.* II, 3).

ΟΡΟΣ ΙΓ΄.

Ὅτι δεῖ νήφειν ἀεὶ, καὶ ἕτοιμον εἶναι ἐν τῇ σπουδῇ τῶν κατορθωμάτων τοῦ Θεοῦ, γνωρίζοντα τῆς ἀναβολῆς τὸ ἐπικίνδυνον.

REGULA XIII.

Quod oportet quemque semper sobrium esse, et ad Dei opera sedulo perficienda paratum, dilationis periculum agnoscentem.

Κεφάλ. Α΄.

ΛΟΥΚΑΣ. Ἔστωσαν ὑμῶν αἱ ὀσφύες περιεζωσμέναι, καὶ οἱ λύχνοι καιόμενοι· καὶ ὑμεῖς ὅμοιοι ἀνθρώποις προσδεχομένοις τὸν κύριον ἑαυτῶν, πότε ἀναλύσει ἐκ τῶν γάμων· ἵνα ἐλθόντος, καὶ κρούσαντος, εὐθέως ἀνοίξωσιν αὐτῷ. Μακάριοι οἱ δοῦλοι ἐκεῖνοι, οὓς ἐλθὼν ὁ κύριος εὑρήσει γρηγοροῦντας. Ἀμὴν λέγω ὑμῖν, ὅτι περιζώσεται, καὶ ἀνακλινεῖ αὐτοὺς, καὶ παρελθὼν διακονήσει αὐτοῖς. Καὶ ἐὰν ἔλθῃ ἐν τῇ δευτέρᾳ φυλακῇ, καὶ ἐν τῇ τρίτῃ φυλακῇ ἔλθῃ, καὶ εὕρῃ οὕτω, μακάριοί εἰσιν οἱ δοῦλοι ἐκεῖνοι (8). Τοῦτο δὲ γινώσκετε, ὅτι εἰ ᾔδει ὁ οἰκοδεσπότης ποίᾳ ὥρᾳ ὁ κλέπτης ἔρχεται, ἐγρηγόρησεν ἄν, καὶ οὐκ ἂν ἀφῆκε διορυγῆναι τὴν οἰκίαν αὐτοῦ. Καὶ ὑμεῖς οὖν γίνεσθε ἕτοιμοι, ὅτι ᾗ ὥρᾳ οὐ δοκεῖτε ὁ Υἱὸς τοῦ ἀνθρώπου ἔρχεται, καὶ τὰ ἑξῆς (9). ΠΡΟΣ ΘΕΣΣ. α΄. Περὶ δὲ τῶν χρόνων καὶ τῶν καιρῶν, ἀδελφοὶ, οὐ χρείαν ἔχετε γράφεσθαι ὑμῖν· αὐτοὶ γὰρ ἀκριβῶς οἴδατε, ὅτι ἡ ἡμέρα Κυρίου ὡς κλέπτης ἐν νυκτὶ, οὕτως ἔρχεται (10). Καὶ μετ' ὀλίγα. Ἄρα οὖν μὴ καθεύδωμεν ὡς καὶ οἱ λοιποὶ, ἀλλὰ γρηγορῶμεν, καὶ νήφωμεν. B

*Caput I.*

*Sint lumbi vestri præcincti, et lucernæ ardentes: et vos similes hominibus exspectantibus dominum suum, quando revertatur a nuptiis: ut cum venerit, et pulsaverit, confestim* **247** *aperiant ei. Beati servi illi, quos cum venerit dominus, invenerit vigilantes. Amen dico vobis, quod præcinget se, et faciet illos discumbere, et transiens ministrabit illis. Et si venerit in secunda vigilia, et si tertia vigilia venerit, et ita invenerit, beati sunt servi illi. Hoc autem scitote, quod si sciret paterfamilias, qua hora fur veniret, vigilaret utique, et non sineret perfodi domum suam. Et vos estote parati, quia qua hora non putatis, Filius hominis veniet* (*Luc.* XII, 35-40), etc.... *De temporibus autem et momentis, fratres, non indigetis ut scribamus vobis : ipsi enim diligenter scitis, quod dies Domini sicut fur in nocte, ita veniet* (*I Thess.* V, 1, 2). Et paulo post : *Igitur non dormiamus sicut et cæteri, sed vigilemus, et sobrii simus* (*ibid.* 6).

Ὅτι δεῖ πάντα καιρὸν εὔθετον ἡγεῖσθαι εἰς τὴν σπουδὴν τῶν ἀρεσκόντων τῷ Θεῷ (11). C

Quod omne tempus debet reputari opportunum, ad ea studiose agenda, quæ Deo placent.

Κεφάλ. Β΄.

ΙΩΑΝΝΗΣ. Ἐμὲ δεῖ ἐργάζεσθαι τὰ ἔργα τοῦ πέμψαντός με, ἕως ἡμέρα ἐστίν. ΠΡΟΣ ΦΙΛΙΠ. Ὥστε, ἀγαπητοί μου, καθὼς πάντοτε ὑπηκούσατε, μὴ ὡς ἐν τῇ παρουσίᾳ μου μόνον, ἀλλὰ νῦν πολλῷ μᾶλλον ἐν τῇ ἀπουσίᾳ μου, μετὰ φόβου καὶ τρόμου τὴν ἑαυτῶν σωτηρίαν κατεργάζεσθε.

*Caput II.*

*Me oportet operari opera ejus, qui misit me, donec dies est* (*Joan.* IX, 4).... *Itaque, charissimi mei, sicut semper obedistis, non ut in præsentia mea tantum, sed multo magis nunc in absentia mea, cum metu et tremore vestram salutem operamini* (*Philipp.* II, 12).

ΟΡΟΣ ΙΔ΄.

Ὅτι οὐ δεῖ τὰ ἀνοίκεια μιγνύναι, ἀλλ' ἑκάστου τῶν γινομένων ἢ λεγομένων τὸν ἴδιον καιρὸν γνωρίζειν.

REGULA XIV.

Quod res quæ inter se non conveniunt, non sunt miscendæ : sed singulorum quæ fiunt aut dicuntur, proprium tempus agnoscendum est.

Κεφάλ. Α΄.

ΜΑΤΘΑΙΟΣ. Τότε προσέρχονται αὐτῷ οἱ μαθηταὶ Ἰωάννου, λέγοντες. Διὰ τί ἡμεῖς καὶ οἱ Φαρισαῖοι νηστεύομεν πολλὰ, οἱ δὲ μαθηταί σου οὐ νηστεύουσι; Καὶ εἶπεν αὐτοῖς ὁ Ἰησοῦς (12)· Μὴ δύνανται οἱ υἱοὶ τοῦ νυμφῶνος πενθεῖν, ἐφ' ὅσον μετ' αὐτῶν ἐστιν ὁ νυμφίος; Ἐλεύσονται δὲ ἡμέραι, ὅταν ἀπαρθῇ ἀπ' αὐτῶν ὁ νυμφίος, D

*Caput I.*

*Tunc accedunt ad eum discipuli Joannis, dicentes : Quare nos et Pharisæi jejunamus frequenter, discipuli autem tui non jejunant? Et ait illis Jesus : Nunquid possunt filii sponsi lugere quandiu cum illis est sponsus? Venient autem dies, cum auferetur ab eis sponsus, et tunc jejunabunt in illis diebus* (*Matth.* IX, 14, 15), etc.... *Itaque, fratres, non su-*

(8) Vocem ἐκεῖνοι ex antiquis tribus libris addidi.

(9) Addita sunt aliqua ex Luca XII, 45-47, et in Mess. et in Reg. tertio post illud, καὶ τὰ ἑξῆς. Verborum horum initium est, οἷς ἐπιφέρει. Ἐὰν δὲ εἴπῃ ὁ δοῦλος ἐκεῖνος· finis μετὰ τῶν ἀπίστων θήσει.

(10) Hæc Pauli verba ex Epistola prima ad Thess. v, 3-5 ὅταν δὲ λέγωσιν..., νυκτὸς οὐδὲ σκότους, continenter leguntur in Mess. et in Reg. tertio post illud, οὕτως ἔρχεται.

(11) In iisdem codicibus post voces ἀρεσκόντων τῷ Θεῷ, adjecta sunt ex Matthæo XII, 11 et 12, verba hæc, Τίς ἔσται ἐξ ὑμῶν ἄνθρωπος, etc., ad vocem usque ποιεῖν.

(12) Libri veteres ὁ Ἰησοῦς. Deest articulus in vulgatis.

Ὑποκριταί, τὸ πρόσωπον τῆς γῆς καὶ τοῦ οὐρανοῦ οἴδατε δοκιμάζειν, τὸν δὲ καιρὸν τοῦτον πῶς οὐ δοκιμάζετε ; ΠΡΟΣ ΚΟΡ. α'. Ὁ καιρὸς συνεσταλμένος ἐστὶ τὸ λοιπὸν (19), ἵνα καὶ οἱ ἔχοντες γυναῖκας ὡς μὴ ἔχοντες ὦσι· καὶ οἱ κλαίοντες ὡς μὴ κλαίοντες· καὶ οἱ χαίροντες, ὡς μὴ χαίροντες· καὶ οἱ ἀγοράζοντες, ὡς μὴ κατέχοντες· καὶ οἱ χρώμενοι τῷ κόσμῳ, ὡς μὴ καταχρώμενοι (20)· παράγει γὰρ τὸ σχῆμα τοῦ κόσμου τούτου.

ΟΡΟΣ ΙΗ'

Ὅτι δεῖ τὰς ἐντολὰς τοῦ Θεοῦ οὕτω ποιεῖν, ὡς ὁ Κύριος προσέταξεν. Ὁ γὰρ περὶ τὸν τρόπον τῆς ἐργασίας διαπταίων, κἂν δόξῃ ποιεῖν τὴν ἐντολήν, ἀδόκιμός ἐστι παρὰ τῷ Θεῷ.

Κεφάλ. Α'.

ΛΟΥΚΑΣ. Ἔλεγε δὲ καὶ τῷ κεκληκότι αὐτόν· Ὅταν ποιῇς ἄριστον ἢ δεῖπνον, μὴ φώνει τοὺς φίλους σου, μηδὲ τοὺς ἀδελφούς σου, μηδὲ τοὺς συγγενεῖς σου, μηδὲ γείτονας πλουσίους, μήποτε καὶ αὐτοί σε ἀντικαλέσωσι, καὶ γένηταί σοι ἀνταπόδομα. Ἀλλ' ὅταν ποιῇς δοχήν, κάλει πτωχοὺς, ἀναπήρους, χωλούς, τυφλούς, καὶ μακάριος ἔσῃ, ὅτι οὐκ ἔχουσιν ἀνταποδοῦναί σοι· ἀνταποδοθήσεται γάρ σοι ἐν τῇ ἀναστάσει τῶν δικαίων (21).

Ὅτι οὐ δεῖ τὴν τοῦ Θεοῦ ἐντολὴν διὰ τὴν πρὸς ἀνθρώπους ἀρίσκειαν, ἢ δι' ἄλλο τι πάθος, ποιεῖν, ἀλλ' ἐν παντὶ σκοπὸν ἔχειν, τῷ Θεῷ ἀρέσαι, καὶ Θεὸν δοξάσαι.

Κεφάλ. Β

ΜΑΤΘΑΙΟΣ· Προσέχετε τὴν ἐλεημοσύνην ὑμῶν μὴ ποιεῖν ἔμπροσθεν τῶν ἀνθρώπων, πρὸς τὸ θεαθῆναι αὐτοῖς· εἰ δὲ μήτε, μισθὸν οὐκ ἔχετε παρὰ τῷ Πατρὶ ὑμῶν τῷ ἐν τοῖς οὐρανοῖς. Ὅταν οὖν ποιῇς ἐλεημοσύνην, μὴ σαλπίσῃς ἔμπροσθεν (22) τῶν ἀνθρώπων, ὥσπερ οἱ ὑποκριταὶ ποιοῦσιν ἐν ταῖς συναγωγαῖς καὶ ἐν ταῖς ῥύμαις, ὅπως δοξασθῶσιν ὑπὸ τῶν ἀνθρώπων. Ἀμὴν λέγω ὑμῖν, ἀπέχουσι τὸν μισθὸν αὐτῶν, καὶ τὰ ἑξῆς. ΠΡΟΣ ΚΟΡ. α'. Εἴτε οὖν ἐσθίετε, εἴτε πίνετε, εἴτε τι ποιεῖτε, πάντα εἰς δόξαν Θεοῦ ποιεῖτε ΠΡΟΣ ΘΕΣΣ. α'. Ἀλλὰ καθὼς δεδοκιμάσμεθα ὑπὸ τοῦ Θεοῦ, πιστευθῆναι τὸ Εὐαγγέλιον, οὕτω λαλοῦμεν, οὐχ ὡς ἀνθρώποις ἀρέσκοντες, ἀλλὰ τῷ Θεῷ τῷ δοκιμάζοντι τὰς καρδίας ἡμῶν. Οὔτε γάρ ποτε ἐν λόγῳ κολακείας ἐγενήθημεν (23), καθὼς οἴδατε, οὔτε προφάσει πλεονεξίας, Θεὸς μάρτυς· οὔτε ζητοῦντες ἐξ ἀνθρώπων δόξαν, οὔτε ἀφ' ὑμῶν, οὔτε ἀπ' ἄλλων.

A 56.) *Jam tempus breve est, ut et qui habent uxores, tanquam non habentes sint : et qui flent, tanquam non flentes : et qui gaudent tanquam non gaudentes : et qui emunt, tanquam non possidentes : et qui utuntur hoc mundo, tunquam non utantur : præterit enim figura hujus mundi (I Cor.* VII,'29-31).

## 249 REGULA XVIII.

Quod mandata Dei eo modo fieri debent, prout Dominus præcepit. Qui enim in modo ea faciendi offendit, licet mandatum exsequi videatur, reprobus est apud Deum.

*Caput I*

B *Dicebat autem et ei, qui se invitaverat : Cum facis prandium, aut cœnam, noli vocare amicos tuos, neque fratres tuos, neque cognatos tuos, neque vicinos divites, ne forte et ipsi te reinvitent, et fiat tibi retributio. Sed cum facis convivium, voca pauperes, debiles, claudos et cœcos, et beatus eris quia non possunt retribuere tibi : retribuetur enim tibi in resurrectione justorum (Luc.* XIV, 12-14).

Quod non oportet Dei mandatum facere ad humanam gratiam conciliandam, aut propter ullam aliam affectionem : sed in omnibus hunc scopum habere, ut placeas Deo, et detur Deo gloria.

*Caput II.*

C *Attendite, ne eleemosynam vestram faciatis coram hominibus, ut videamini ab eis : alioqui mercedem non habetis apud Patrem vestrum, qui in cœlis est. Cum ergo facis eleemosynam, noli tuba canere coram hominibus, sicut hypocritæ faciunt in synagogis, et in vicis, ut honorificentur ab hominibus. Amen dico vobis, recipiunt mercedem suam (Matth.* VI, 1, 2), et cætera... *Sive ergo manducatis sive bibitis, sive aliud quid facitis, omnia in gloriam Dei facite (I Cor.* X, 31)... *Sed sicut probati sumus a Deo, ut crederetur nobis Evangelium, ita loquimur non quasi hominibus placentes, sed Deo, qui probat corda nostra. Neque enim aliquando fuimus in sermone adulationis, sicut scitis, neque in occasione avaritiæ : Deus testis est : nec quæ-*
D *rentes ab hominibus gloriam, neque a vobis, neque ab aliis (I Thess.* II, 4-6).

(19) Posita virgula est in utraque editione et in Reg. primo post vocem λοιπόν· quam interpunctionem secuti, ita vertimus, *jam tempus breve est, ut et qui*, etc. ; sed si locabis virgulam ante voces τὸ λοιπόν, tunc interpretabere uti in Vulgata *tempus breve est, reliquum est*, etc.

(20) Utraque editio et Reg. secundus παραχρώμενοι. Reg. tertius καταχρώμενοι.

(21) Post vocem δικαίων sequntur illa in Mess. et in Reg. primo, ἃ οὖν ἐγὼ λέγω, καθὼς εἰρηκέ μοι ὁ Πατὴρ, οὕτω λαλῶ. Ἐὰν δὲ καὶ ἀθλῇ τις, οὐ στεφανοῦται, ἐὰν μὴ νομίμως ἀθλήσῃ. *Quæ ergo ego loquor, sicut dixit mihi Pater, sic loquor. Quod si quis etiam certat, non coronatur, nisi legitime certaverit* quæ verba leguntur partim apud Joannem XII, 50, partim apud Paulum, II, Tim. II, 5,

(22) Ita habent nostri omnes tum calamo notati, tum typis descripti libri. Paulo aliter in Bibliis ἔμπροσθέν σου, *ante te*.

(23) Editio Paris, ἐγεννήθημεν. Codex Combef. et Reg. primus ἐγενήθημεν.

Quod Domini mandata et coram Deo et coram hominibus cum conscientia et bono studio perficienda sunt. Qui enim non sic facit, condemnatus est.

*Caput III.*

*Væ vobis, scribæ et Pharisæi hypocritæ, quia mundatis externam poculi patinæque partem : intus autem plena sunt rapina et intemperantia Pharisæe cæce, munda prius internam poculi et patinæ partem, ut et exteriores hujus partes puræ evadant* (*Matth.* XXIII, 25,26)... *Qui tribuit in simplicitate* (*Rom.* XII. 8)... *Omnia facite sine murmurationibus et disceptationibus* (*Philipp.* II, 14)... *Finis autem* **250** *præcepti est charitas de corde puro et conscientia bona* (I *Tim* I, 5)... *Habens fidem et bonam conscientiam, quam quidam repellentes, naufragium fecerunt circa fidem* (*ibid.* 19).

Quod propter æquam minorum administrationem ex justo judicio retribuantur majora.

*Caput IV.*

*Euge, serve bone et fidelis, super pauca fuisti fidelis, super multa te constituam : intra in gaudium domini tui* (*Matth.* XXV, 23). Et paucis post interjectis : *Omni enim habenti dabitur, et abundabit : ab eo vero qui non habet, et quod habet, auferetur* (*ibid.* 29.. ) *Si ergo in iniquo mammona fideles non fuistis : quod verum est, quis credet vobis ? Et si in alieno fideles non fuistis : quod vestrum est quis dabit vobis ?* )*Luc.* XVI 11, 12.)

Quod Domini mandata cum inexplebili desiderio sunt peragenda, semper ulterius festinando.

*Caput V.*

*Beati qui esuriunt et sitiunt justitiam* (*Matth.* 6)... *Fratres, ego me nondum arbitror comprehendisse. Unum autem, quæ quidem retro sunt obliviscens, ad ea vero quæ priora sunt extendens meipsum, juxta scopum persequor ad bravium supernæ vocationis in Christo Jesu* (*Philipp.* III, 13, 14).

Quod mandata Dei ita fieri debent, ut quantum in faciente situm est, omnes illuminentur, et gloria afficiatur Deus.

*Caput VI.*

*Vos estis lux mundi. Non potest civitas abscondi supra montem posita : neque accendunt lucernam, et ponunt sub modio, sed super candelabrum, et lucet omnibus qui in domo sunt. Sic luceat lux vestra coram hominibus, ut videant opera vestra bona, et glorificent Patrem vestrum qui in cœlis est* (*Matth.* V. 14-16)..... *Nemo autem accendens*

Ὅτι δεῖ τὰς ἐντολὰς τοῦ Κυρίου μετὰ συνειδήσεως καὶ διαθέσεως ἀγαθῆς πρός τε Θεὸν καὶ ἀνθρώπους ποιεῖν. Ὁ γὰρ μὴ οὕτω ποιῶν κατακέκριται.

Κεφάλ. Γ'.

ΜΑΤΘΑΙΟΣ. Οὐαὶ ὑμῖν, γραμματεῖς, καὶ Φαρισαῖοι ὑποκριταί, ὅτι καθαρίζετε τὸ ἔξωθεν τοῦ ποτηρίου καὶ τῆς παροψίδος, ἔσωθεν δὲ γέμουσιν ἐξ ἁρπαγῆς καὶ ἀκρασίας. Φαρισαῖε τυφλέ, καθάρισον πρῶτόν τὸ ἐντὸς τοῦ ποτηρίου καὶ τῆς παροψίδος, ἵνα γένηται καὶ τὸ ἐκτὸς αὐτοῦ (24) καθαρόν, ΠΡΟΣ ΡΩΜ. Ὁ μεταδιδοὺς ἐν ἁπλότητι· ΠΡΟΣ ΦΙΛΙΠ. Πάντα ποιεῖτε χωρὶς γογγυσμῶν καὶ διαλογισμῶν. ΠΡΟΣ ΤΙΜ. α'. Τὸ δὲ τέλος τῆς παραγγελίας ἐστὶν ἀγάπη ἐκ καθαρᾶς καρδίας καὶ συνειδήσεως ἀγαθῆς..... Ἔχων πίστιν καὶ ἀγαθὴν συνείδησιν, ἣν τινες ἀπωσάμενοι περὶ τὴν πίστιν ἐναυάγησαν.

Ὅτι ἀπὸ τῆς περὶ τὰ ἐλάττονα εὐγνωμοσύνης ἡ ἐπὶ τοῖς μείζοσι τῆς ἀνταποδόσεως κρίσις δικαιοῦται.

Κεφάλ· Δ'.

ΜΑΤΘΑΙΟΣ, Εὖ, δοῦλε (25) ἀγαθὲ καὶ πιστὲ, ἐπὶ ὀλίγα ἦς πιστὸς, ἐπὶ πολλῶν σε καταστήσω· εἴσελθε εἰς τὴν χαρὰν τοῦ κυρίου σου. Καὶ μετ' ὀλίγα· Τῷ γὰρ ἔχοντι παντὶ δοθήσεται, καὶ περισσευθήσεται· ἀπὸ δὲ τοῦ μὴ ἔχοντος, καὶ ὃ ἔχει, ἀρθήσεται ἀπ' αὐτοῦ. ΛΟΥΚΑΣ. Εἰ οὖν ἐν τῷ ἀδίκῳ μαμμωνᾷ πιστοὶ οὐκ ἐγένεσθε, τὸ ἀληθινὸν τίς ὑμῖν πιστεύσει, Καὶ εἰ ἐν τῷ ἀλλοτρίῳ πιστοὶ οὐκ ἐγένεσθε, τὸ ὑμέτερον τίς ὑμῖν δώσει ;

Ὅτι δεῖ τὰς ἐντολὰς τοῦ Κυρίου μετὰ ἐπιθυμίας ἀκορέστου ποιεῖν, ἀεὶ πρὸς τὸ πλέον ἐπεκτεινόμενον.

Κεφάλ· Ε'.

ΜΑΤΘΑΙΟΣ. Μακάριοι οἱ πεινῶντες καὶ διψῶντες τὴν δικαιοσύνην. ΠΡΟΣ ΦΙΛΙΠ. Ἐγὼ, ἀδελφοὶ, ἐμαυτὸν οὔπω λογίζομαι κατειληφέναι Ἓν δὲ, τῶν μὲν ὀπίσθεν (26) ἐπιλανθανόμενος, τοῖς δὲ ἔμπροσθεν ἐπεκτεινόμενος, κατὰ σκοπὸν διώκω ἐπὶ τὸ βραβεῖον τῆς ἄνω κλήσεως ἐν Χριστῷ Ἰησοῦ.

Ὅτι δεῖ τὰς ἐντολὰς τοῦ Θεοῦ οὕτω ποιεῖν, ὥστε, ὅσον (27) ἐπὶ τῷ ποιοῦντι, φωτίζεσθαι τοὺς πάντας, καὶ τὸν Θεὸν δοξάζεσθαι,

Κεφάλ. ς'.

ΜΑΤΘΑΙΟΣ. Ὑμεῖς ἐστε τὸ φῶς τοῦ κόσμου. Οὐ δύναται πόλις κρυβῆναι ἐπάνω ὄρους κειμένη· οὐδὲ καίουσι λύχνον, καὶ τιθέασιν ὑπὸ τὸν μόδιον, ἀλλ' ἐπὶ τὴν λυχνίαν, καὶ λάμπει πᾶσι τοῖς ἐν τῇ οἰκίᾳ. Οὕτω λαμψάτω τὸ φῶς ὑμῶν ἔμπροσθεν τῶν ἀνθρώπων, ὅπως ἴδωσι τὰ καλὰ ἔργα ὑμῶν, καὶ δοξάσωσι τὸν Πατέρα ὑμῶν τὸν

(24) Hoc loco utraque editio. αὐτοῦ. At textus sacer vulgatis αὐτῶν, *horum partes exteriores.*

(25) Editio Paris. εὖγε, δοῦλε. Codex Combef. et Reg. primus εὖ, δοῦλε.

(26) Utraque editio τῶν μὲν ὄπισθεν. Antiqui duo libri τῶν μὲν ὀπίσω· Nec ita multo post editio Paris. κλήσεως τοῦ Θεοῦ ἐν. Illud, τοῦ Θεοῦ, neque in editione Ven. neque in nostris veteribus libris invenitur.

(27) Reg. primus ποιεῖν ὡς τὸ ὅσον.

ἐν τοῖς οὐρανοῖς. ΛΟΥΚΑΣ. Οὐδεὶς δὲ, λύχνον ἅψας, κρύπτει αὐτὸν σκεύει, ἢ ὑποκάτω κλίνης τίθησιν, ἀλλ' ἐπὶ λυχνίας ἐπιτίθησιν (28), ἵνα οἱ εἰσπορευόμενοι βλέπωσι τὸ φῶς. ΠΡΟΣ ΦΙΛΙΠ. Ἵνα ἦτε εἰλικρινεῖς, καὶ ἀπρόσκοποι εἰς ἡμέραν Χριστοῦ, πεπληρωμένοι καρπῶν δικαιοσύνης, διὰ Ἰησοῦ Χριστοῦ εἰς δόξαν καὶ ἔπαινον Θεοῦ.

A *luccrnam, operit eam vase, aut subter lectum ponit, sed super candelabrum, ut intrantes videant lumen* (*Luc.* VIII, 16)... *Ut sitis sinceri, et sine offensa in diem Christi, repleti fructibus justitiæ, per Jesum Christum in gloriam et laudem Dei* (*Philipp.* I, 10).

ΟΡΟΣ ΙΘ'

Ὅτι οὐ δεῖ ἐμποδίζειν τῷ ποιοῦντι θέλημα Θεοῦ, εἴτε κατ' ἐντολὴν Θεοῦ, εἴτε κατα λόγον ἀκολουθοῦντα τῇ ἐντολῇ· οὔτε μὴν ποιοῦντα ἀνέχεσθαι τῶν κωλυόντων κἂν γνήσιοι ὦσιν, ἀλλ' ἐπιμένειν τῇ κρίσει.

REGULA XIX.

Quod is impediri non debet qui Dei volontatem facit: sive ex Dei præcepto, sive ex ratione mandato pareat: neque faciens debet morem gerere impedientibus, licet sint necessitudine conjuncti, sed in sua sententia perseverare.

Κεφάλ. Α'

ΜΑΤΘΑΙΟΣ. Τότε παραγίνεται ὁ Ἰησοῦς ἀπὸ τῆς Γαλιλαίας ἐπὶ τὸν Ἰορδάνην πρὸς τὸν Ἰωάννην, τοῦ βαπτισθῆναι ὑπ' αὐτοῦ. Ὁ δὲ Ἰωάννης διεκώλυεν αὐτὸν, λέγων· Ἐγὼ χρείαν ἔχω ὑπὸ σοῦ βαπτισθῆναι, καὶ σὺ ἔρχῃ πρός μέ; Ἀποκριθεὶς δὲ ὁ Ἰησοῦς εἶπε πρὸς αὐτόν· Ἄφες ἄρτι· οὕτω γὰρ πρέπον ἡμῖν ἐστὶ πληρῶσαι πᾶσαν δικαιοσύνην (29), καὶ τὰ ἑξῆς... Ἀπὸ τότε ἤρξατο ὁ Ἰησοῦς δεικνύειν τοῖς μαθηταῖς αὐτοῦ, ὅτι δεῖ αὐτὸν ἀπελθεῖν εἰς Ἱεροσόλυμα, καὶ πολλὰ παθεῖν ὑπὸ (30) τῶν πρεσβυτέρων, καὶ ἀρχιερέων, καὶ γραμματέων· καὶ ἀποκτανθῆναι, καὶ τῇ τρίτῃ ἡμέρᾳ ἐγερθῆναι. Καὶ προσλαβόμενος αὐτὸν ὁ Πέτρος, ἤρξατο ἐπιτιμᾶν αὐτῷ λέγων· Ἵλεώς σοι, Κύριε· οὐ μὴ ἔσται σοι τοῦτο. Ὁ δὲ, στραφεὶς, εἶπε τῷ Πέτρῳ· Ὕπαγε ὀπίσω μου, Σατανᾶ· σκάνδαλόν μου εἶ, ὅτι οὐ φρονεῖς τὰ τοῦ Θεοῦ, ἀλλὰ τὰ τῶν ἀνθρώπων. ΜΑΡΚΟΣ. Καὶ προσέφερον αὐτῷ παιδία, ἵνα αὐτῶν ἅψηται. Οἱ δὲ μαθηταὶ, ἐπετίμων τοῖς προσφέρουσιν. Ἰδὼν δὲ ὁ Ἰησοῦς, ἠγανάκτησε, καὶ εἶπεν αὐτοῖς· Ἄφετε τὰ παιδία ἔρχεσθαι πρός μέ, καὶ μὴ κωλύετε αὐτά· τῶν γὰρ τοιούτων ἐστὶν ἡ βασιλεία τῶν οὐρανῶν. ΠΡΑΞΕΙΣ. Ἐπιμενόντων δὲ ἡμέρας (31) πλείους, κατῆλθέ τις ἀπὸ τῆς Ἰουδαίας προφήτης ὀνόματι Ἄγαβος. Καὶ ἐλθὼν πρὸς ἡμᾶς, καὶ ἄρας τὴν ζώνην Παύλου, καὶ δήσας ἑαυτοῦ τοὺς πόδας καὶ τὰς χεῖρας, εἶπε· Τάδε λέγει τὸ Πνεῦμα τὸ ἅγιον· Τὸν ἄνδρα, οὗ ἐστιν ἡ ζώνη αὕτη, οὕτω δήσουσιν ἐν Ἱερουσαλὴμ οἱ Ἰουδαῖοι, καὶ παραδώσουσιν εἰς χεῖρας ἐθνῶν. Ὡς δὲ ἠκούσαμεν ταῦτα, παρεκαλοῦμεν ἡμεῖς τε καὶ οἱ ἐντόπιοι, τοῦ μὴ ἀναβαίνειν εἰς Ἱερουσαλήμ. Ἀπεκρίθη δὲ ὁ Παῦλος· Τί ποιεῖτε κλαίοντες, καὶ συνθρύπτοντές μου τὴν καρδίαν; Ἐγὼ γὰρ οὐ μόνον δεθῆναι, ἀλλὰ καὶ ἀποθανεῖν ἑτοίμως ἔχω ὑπὲρ τοῦ ὀνόματος τοῦ Κυρίου Ἰησοῦ (32). Μὴ πειθομένου δὲ αὐτοῦ, ἡσυχάσαμεν εἰπόντες· Τὸ θέλημα τοῦ Κυρίου γενέσθω. ΠΡΟΣ ΘΕΣΣ. Α'. Τῶν καὶ τὸν Κύριον ἀποκτεινάντων Ἰησοῦν, καὶ τοὺς ἰδίους προφήτας, καὶ ἡμᾶς ἐκδιωξάντων, καὶ Θεῷ μὴ ἀρεσκόντων, καὶ πᾶσιν ἀνθρώποις ἐναντίων, κωλυόντων ἡμᾶς τοῖς ἔθνεσι λαλῆσαι, ἵνα σωθῶσιν, εἰς τὸ ἀναπληρῶσαι αὐτῶν τὰς ἁμαρτίας πάντοτε· ἔφθασε δὲ ἐπ αὐτοὺς ἡ ὀργὴ εἰς τέλος.

*Caput I.*

*Tunc venit Jesus a Galilæa in Jordanem ad Joannem, ut baptizaretur ab eo. Joannes autem prohibebat eum, dicens: Ego opus habeo, ut* **251** *a te baptizer, et tu venis ad me? Respondens autem Jesus dixit ei: Sine modo: sic enim decet nos implere omnem justitiam* (*Matth.* III, 13-15), etc..... *Exinde cœpit Jesus ostendere discipulis suis, quod oportet eum ire Jerosolymam, et multa pati a senioribus, et principibus sacerdotum, et scribis, et occidi, et tertia die resurgere. Et apprehendens eum Petrus, cœpit increpare illum, dicens: Propitius tibi sis, Domine: non erit tibi hoc. Qui conversus, dixit Petro: Vade post me, satana; scandalum es mihi, quia non sapis ea quæ Dei sunt, sed ea quæ hominum* (*Matth.* XVI, 21-23).... *Et offerebant illi parvulos, ut tangeret illos. Discipuli autem increpabant offerentes. Videns autem Jesus, indigne tulit et ait illis: Sinite parvulos venire ad me, et ne prohibueritis eos; talium est enim regnum cœlorum* (*Marc.* X. 13, 14).... *Et cum moraremur per dies plures, advenit quidam a Judæa, propheta, nomine Agabus. Is cum venisset ad nos, tulit zonam Pauli: et alligans sibi pedes et manus, dixit: Hæc dicit Spiritus sanctus: Virum, cujus est zona hæc, sic alligabunt in Jerusalem Judæi: et tradent in manus gentium. Cum autem audissemus hæc, rogabamus et nos, et qui loci illius erant, ne ascenderet Jerosolymam. At respondit Paulus: Quid facitis flentes, et affligentes cor meum? Ego enim non solum alligari, sed et mori paratus sum pro nomine Domini Jesu. Et cum ei non suaderetur, quievimus, dicentes: Domini voluntas fiat* (*Act.* XXI, 10-14).... *Qui et Dominum occiderunt Jesum, et suos prophetas, et nos persecuti sunt, et Deo non placent: et omnibus hominibus adversantur, prohibentes nos gentibus loqui, ut salvi fiant, ut impleant peccata sua semper: pervenit autem ira super illos usque in finem* (*I Thess.* II, 15, 16).

(28) Reg. tertius λυχνίας τίθησιν.

(29) Reg. tertius δικαιοσύνην, τότε ἀφίησιν αὐτὸν ἀπό, etc.

(30) Utraque editio παθεῖν ὑπό. Libri veteres παθεῖν ἀπό.

(31) Reg. tertius ἐπιμενόντων δὲ αὐτῶν ἡμέρας. Statim Reg. primus τοῦ Παύλου.

(32) Reg. tertius τοῦ Κυρίου ἡμῶν Ἰησοῦ Χριστοῦ. Mox Reg. 1. Κυρίου γενέσθω.

Quod is qui conficit Dei mandatum animo non sincero, et tamen in speciem sinceritatem doctrinæ Domini servat, non prohibendus est; propterea quod quantum per rem ipsam licet, nemo læditur: imo vero aliqui interdum ab ipso juvantur; admonendus tamen est, ut mentem habeat recte factis dignam.

A Ὅτι τὸν ποιοῦντα ἐντολὴν Θεοῦ μὴ ἐκ διαθέσεως ὑγιοῦς, κατά γε μὴν τὸ φαινόμενον σώζοντα τὴν ἀκρίβειαν τῆς τοῦ Κυρίου διδασκαλίας, κωλύειν μὲν οὐ χρὴ διὰ τὸ ὅσον ἐπὶ τῷ πράγματι μηδένα βλάπτεσθαι, ἐνίοτε δὲ καὶ ὠφελεῖσθαί τινας ἐξ αὐτοῦ· παραινεῖν δὲ αὐτῷ ἀξίαν τοῦ κατορθώματος ἔχειν τὴν διάνοιαν.

*Caput II.*

*Cum ergo facis eleemosynam, noli tuba canere ante te, sicut hypocritæ faciunt in synagogis, et in vicis, ut honorificentur ab hominibus. Amen dico vobis, recipiunt mercedem suam. Te autem faciente eleemosynam, nesciat sinistra tua quid faciat dextera tua, ut sit eleemosyna tua in abscondito; et Pater tuus, qui videt in abscondito, ipse reddet tibi in propa-* B *tulo* (*Matth.* VI, 2-4). Et de precatione similiter... *Respondit autem et Joannes dicens: Magister, vidimus* **252** *quemdam in nomine tuo ejicientem dæmonia, qui non sequitur nos, et prohibuimus, quia non sequitur nos. Jesus autem ait: Nolite prohibere eum: nemo est enim qui faciat virtutem in nomine meo, et possit cito male loqui de me. Qui enim non est adversum nos, pro nobis est* (*Marc.* IX, 37-40).... *Quidam quidem et propter invidiam, et contentionem, quidam autem et propter bonam voluntatem Christum prædicant: quidam ex charitate, scientes quod in defensionem Evangelii positus sum; quidam autem ex contentione Christum annuntiant non sincere, existimantes se pressuram suscitare vinculis meis. Quid enim? Attamen omni modo,* C *sive per occasionem, sive per veritatem, Christus annuntiatur, et in hoc gaudeo, sed et gaudebo.* (*Philipp.* I, 15-18).

Κεφάλ. Β'.

ΜΑΤΘΑΙΟΣ. Ὅταν οὖν ποιῇς ἐλεημοσύνην, μὴ σαλπίσῃς ἔμπροσθέν σου, ὥσπερ οἱ ὑποκριταὶ ποιοῦσιν ἐν ταῖς συναγωγαῖς, καὶ ἐν ταῖς ῥύμαις, ὅπως δοξασθῶσιν ὑπὸ τῶν ἀνθρώπων. Ἀμὴν λέγω ὑμῖν, ἀπέχουσι τὸν μισθὸν αὐτῶν. Σοῦ δὲ ποιοῦντος ἐλεημοσύνην, μὴ γνώτω ἡ ἀριστερά σου τί ποιεῖ ἡ δεξιά σου· ὅπως ᾖ σου ἡ ἐλεημοσύνη ἐν τῷ κρυπτῷ· καὶ ὁ Πατήρ σου, ὁ βλέπων ἐν τῷ κρυπτῷ, ἀποδώσει σοι αὐτὸς (33) ἐν τῷ φανερῷ. Καὶ περὶ προσευχῆς ὁμοίως. ΜΑΡΚΟΣ. Ἀποκρίθη δὲ αὐτῷ ὁ Ἰωάννης λέγων· Διδάσκαλε, εἴδομέν τινα ἐν τῷ ὀνόματί σου ἐκβάλλοντα δαιμόνια, ὃς οὐκ ἀκολουθεῖ μεθ' ἡμῶν, καὶ ἐκωλύσαμεν, ὅτι οὐκ ἀκολουθεῖ ἡμῖν. Ὁ δὲ Ἰησοῦς εἶπε· Μὴ κωλύετε αὐτόν· οὐδεὶς γάρ ἐστιν, ὃς ποιήσει δύναμιν ἐπὶ τῷ ὀνόματί μου, καὶ δυνήσεται ταχὺ κακολογῆσαί με. Ὃς γὰρ οὐκ ἔστι καθ' ἡμῶν, ὑπὲρ ἡμῶν ἐστι. ΠΡΟΣ ΦΙΛΙΠ. Τινὲς μὲν καὶ διὰ φθόνον καὶ ἔριν, τινὲς δὲ καὶ δι' εὐδοκίαν τὸν Χριστὸν κηρύσσουσιν. Οἱ μὲν ἐξ ἀγάπης, εἰδότες, ὅτι εἰς ἀπολογίαν τοῦ Εὐαγγελίου κεῖμαι· οἱ δὲ ἐξ ἐριθείας Χριστὸν καταγγέλλουσιν, οὐχ ἁγνῶς, οἰόμενοι θλῖψιν ἐπιφέρειν τοῖς δεσμοῖς μου. Τί γάρ; Πλὴν παντὶ τρόπῳ, εἴτε προφάσει, εἴτε ἀληθείᾳ, Χριστὸς καταγγέλλεται, καὶ ἐν τούτῳ χαίρω, ἀλλὰ καὶ χαρήσομαι.

REGULA XX.

Quod Domino credentes baptizari debent in nomine Patris et Filii, et Spiritus sancti.

ΟΡΟΣ Κ'.

Ὅτι δεῖ τοὺς πιστεύοντας τῷ Κυρίῳ βαπτίζεσθαι εἰς τὸ ὄνομα τοῦ Πατρὸς, καὶ τοῦ Υἱοῦ, καὶ τοῦ ἁγίου Πνεύματος.

*Caput I.*

*Euntes docete omnes gentes, baptizantes eos in nomine Patris, et Filii, et Spiritus sancti* (*Matth.* XVIII, 19)... *Amen, amen dico tibi, nisi quis natus fuerit denuo, non potest videre regnum Dei* (*Joan.* III, 3)... Et rursus: *Amen, amen dico tibi, nisi quis natus fuerit ex aqua et Spiritu, non potest introire* D *in regnum Dei* (*ibid.* 5).

Κεφάλ. Α'.

ΜΑΤΘΑΙΟΣ. Πορευθέντες, μαθητεύσατε πάντα τὰ ἔθνη, βαπτίζοντες αὐτοὺς εἰς τὸ ὄνομα τοῦ Πατρὸς, καὶ τοῦ Υἱοῦ, καὶ τοῦ ἁγίου Πνεύματος. ΙΩΑΝΝΗΣ. Ἀμὴν ἀμὴν λέγω σοι, ἐὰν μή τις γεννηθῇ ἄνωθεν, οὐ δύναται ἰδεῖν τὴν βασιλείαν τοῦ Θεοῦ· καὶ πάλιν· Ἀμὴν ἀμὴν λέγω σοι· Ἐὰν μή τις γεννηθῇ ἐξ ὕδατος καὶ Πνεύματος, οὐ δύναται εἰσελθεῖν εἰς τὴν βασιλείαν τοῦ Θεοῦ.

Quæ sit ratio aut vis baptismatis? Nempe ut baptizatus et mente et sermone et actione mutetur, atque per virtutem sibi datam fiat idipsum, quod est illud ex quo natus est.

Τίς ὁ λόγος ἢ ἡ δύναμις τοῦ βαπτίσματος; Τὸ ἀλλοιωθῆναι τὸν βαπτιζόμενον κατά τε νοῦν, καὶ λόγον, καὶ πρᾶξιν, καὶ γενέσθαι ἐκεῖνο κατὰ τὴν δοθεῖσαν δύναμιν, ὅπερ ἐστὶ τὸ ἐξ οὗ ἐγεννήθη.

*Caput II.*

*Quod natum est ex carne, caro est: et quod na-*

Κεφάλ. Β'.

ΙΩΑΝΝΗΣ. Τὸ γεγεννημένον ἐκ τῆς σαρκὸς

(33) Combefisius sibi legere visus in utroque libro suo ἀποδώσει σοι αὐτός· sed vox αὐτός reperitur duntaxat in Mazarino, deest vero in Regio perinde ut in utraque editione.

σάρξ ἐστι, καὶ τὸ γεγεννημένον ἐκ τοῦ πνεύματος πνεῦμά ἐστι. Μὴ θαυμάσῃς, ὅτι εἶπόν σοι· Δεῖ ὑμᾶς (34) γεννηθῆναι ἄνωθεν. Τὸ πνεῦμα ὅπου θέλει πνεῖ, καὶ τῆς φωνῆς αὐτοῦ ἀκούεις· ἀλλ' οὐκ οἶδας πόθεν ἔρχεται, καὶ ποῦ ὑπάγει. Οὕτως ἐστὶ πᾶς ὁ γεγεννημένος ἐκ τοῦ πνεύματος. ΠΡΟΣ ΡΩΜ. Τὸ νεκρωθῆναι (35) μὲν τῇ ἁμαρτίᾳ, ζῆσαι δὲ τῷ Θεῷ ἐν Χριστῷ Ἰησοῦ. Ὅσοι ἐβαπτίσθημεν εἰς Χριστὸν Ἰησοῦν, εἰς τὸν θάνατον αὐτοῦ ἐβαπτίσθημεν, Συνετάφημεν οὖν αὐτῷ διὰ τοῦ βαπτίσματος εἰς τὸν θάνατον· ἵνα, ὥσπερ ἠγέρθη Χριστὸς ἐκ νεκρῶν διὰ τῆς δόξης τοῦ Πατρός, οὕτω καὶ ἡμεῖς ἐν καινότητι ζωῆς περιπατήσωμεν. Εἰ γὰρ σύμφυτοι γεγόναμεν τῷ ὁμοιώματι τοῦ θανάτου αὐτοῦ, ἀλλὰ καὶ τῆς ἀναστάσεως ἐσόμεθα· τοῦτο γινώσκοντες, ὅτι ὁ παλαιὸς ἡμῶν ἄνθρωπος συνεσταυρώθη, ἵνα καταργηθῇ τὸ σῶμα τῆς ἁμαρτίας, τοῦ μηκέτι δουλεύειν ἡμᾶς τῇ ἁμαρτίᾳ. Ὁ γὰρ ἀποθανὼν δεδικαίωται ἀπὸ τῆς ἁμαρτίας (36). ΠΡΟΣ ΚΟΛ. Ἐν ᾧ καὶ περιετμήθητε περιτομῇ ἀχειροποιήτῳ, ἐν τῇ ἀπεκδύσει τοῦ σώματος τῶν ἁμαρτιῶν τῆς σαρκός, ἐν τῇ περιτομῇ τοῦ Χριστοῦ, συνταφέντες, αὐτῷ ἐν τῷ βαπτίσματι, ἐν ᾧ καὶ συνηγέρθητε διὰ τῆς πίστεως τῆς ἐνεργείας τοῦ Θεοῦ, τοῦ ἐγείραντος αὐτὸν ἐκ νεκρῶν (37). ΠΡΟΣ ΓΑΛ. Ὅσοι γὰρ εἰς Χριστὸν ἐβαπτίσθητε, Χριστὸν ἐνεδύσασθε. Οὐκ ἔνι Ἰουδαῖος, οὐδὲ Ἕλλην· οὐκ ἔνι δοῦλος, οὐδὲ ἐλεύθερος· οὐκ ἔνι ἄρσεν καὶ θῆλυ· πάντες γὰρ ὑμεῖς ἐν ἐστε ἐν Χριστῷ Ἰησοῦ. ΠΡΟΣ ΚΟΛ. Ἀπεκδυσάμενοι τὸν παλαιὸν ἄνθρωπον σὺν ταῖς πράξεσιν αὐτοῦ, καὶ ἐνδυσάμενοι τὸν νέον τὸν ἀνακαινούμενον εἰς ἐπίγνωσιν κατ' εἰκόνα τοῦ κτίσαντος αὐτόν· ὅπου οὐκ ἔνι Ἕλλην καὶ Ἰουδαῖος, περιτομὴ καὶ ἀκροβυστία, βάρβαρος, Σκύθης, δοῦλος, ἐλεύθερος· ἀλλὰ τὰ πάντα, καὶ ἐν πᾶσι Χριστός.

A *tum est ex spiritu, spiritus est. Non mireris quod dixi tibi: Oportet vos nasci denuo. Spiritus ubi vult spirat, et vocem ejus audis, sed nescis unde veniat, et quo vadat. Sic est omnis qui natus est ex spiritu* (*Joan.* III, 6-8)... *Moriamini quidem peccato, vivatis autem Deo in Christo Jesu* (*Rom.* VI, 11)... *Quicunque baptizati sumus in Christo Jesu, in mortem ipsius baptizati sumus. Consepulti igitur sumus cum illo per baptismum in mortem: ut quomodo Christus surrexit a mortuis per gloriam Patris, ita et nos novitate vitæ ambulemus. Si enim complantati facti sumus similitudini mortis ejus, nimirum et resurrectionis erimus: hoc scientes, quod vetus homo noster simul crucifixus est ut destruatur corpus peccati, ut ultra non serviamus* B *peccato. Qui enim mortuus est, justificatus est a peccato* (*ibid.* 3-7)... *In quo et circumcisi estis circumcisione* **253** *non manufacta, in exspoliatione corporis peccatorum carnis, in circumcisione Christi, consepulti ei in baptismo, in quo et simul resurrexistis per fidem operationis Dei, qui suscitavit illum a mortuis* (*Coloss.* III, 11, 12)... *Quicunque enim in Christo baptizati estis, Christum induistis. Non est Judæus, neque Græcus, non est servus, neque liber: non est masculus, et femina. Omnes enim vos unum estis in Christo Jesu* (*Galat.* III, 27, 28)... *Exspoliantes veterem hominem cum actibus suis, et induentes novum, qui renovatur in agnitionem, secundum imaginem ejus, qui creavit illum: ubi non est Gentilis et Judæus, circumcisio et præputium, barbarus, Scytha, servus, liber: sed omnia, et in omnibus Christus* (*Colos.* III, 9-11).

ΟΡΟΣ ΚΑ'.

Ὅτι ἀναγκαία (38) καὶ πρὸς αὐτὴν τὴν αἰώνιον ζωὴν ἡ μεταλήψις τοῦ σώματος καὶ αἵματος τοῦ Χριστοῦ.

REGULA XXI.

Quod necessaria etiam ad vitam æternam sit participatio corporis et sanguinis Christi.

Κεφαλ. Α'.

ΙΩΑΝΝΗΣ. Ἀμὴν ἀμὴν λέγω ὑμῖν· Ἐὰν μὴ φάγητε τὴν σάρκα τοῦ Υἱοῦ τοῦ ἀνθρώπου, καὶ πίητε αὐτοῦ τὸ αἷμα οὐκ ἔχετε ζωὴν ἐν ἑαυτοῖς. Ὁ τρώγων μου τὴν σάρκα καὶ πίνων μου τὸ αἷμα ἔχει ζωὴν αἰώνιον, καὶ τὰ ἑξῆς.

*Caput I.*

*Amen, amen dico vobis: Nisi manducaveritis carnem Filii hominis, et biberitis ejus sanguinem, non habetis vitam in vobis. Qui manducat meam carnem, et bibit meum sanguinem, habet vitam æternam* (*Joan.* IV, 53, 54), et reliqua.

(34) Utraque editio et Reg. primus δεῖ ἡμᾶς *oportet nos.* Alii duo mss. δεῖ ὑμᾶς.

(35) Editio Ven. et nostri tres mss. ἐκ του πνεύματος. Τὸ νεκρωθῆναι. Editio Paris. ἐκ του πνεύματος, Οὕτω καὶ ὑμεῖς λογίζεσθε ἑαυτοὺς, τὸ νεκρωθῆναι, etc. Sed non valde admodum dubito, quin illud, οὕτω καὶ ὑμεῖς λογίζεσθε ἑαυτούς, additum sit a typographis, qui quod hunc locum mutilum esse existimarent, ipsum ex Bibliis restituere voluerint: quos minus reprehendendos putarem, si ita edidissent, οὕτω καὶ ὑμεῖς λογίζεσθε, ἑαυτοὺς νεκρωθῆναι. Similiter suspicor has voces, ἡ ἀγνοεῖτε, ὅτι, quæ statim leguntur in editione Paris. ante vocem ὅσοι, a typographis quoque additas fuisse ex Bibliis: eoque magis, quod tria hæc vocabula et in mss. et in editione Veneta deesse constet.

(36) Illis, ἀπὸ τῆς ἁμαρτίας, adjecta sunt alia ex Epistola ad Romanos VI, 8, tum in codice Mess., tum in Reg. tertio: quorum verborum initium est εἰ δὲ ἀπεθάνομεν, finis vero τῷ Θεῷ ἐν Χριστῷ.

D (37) Post illud. ἐκ νεκρῶν, legitur hic titulus in Reg. tertio et in Mess.: Ὅτι οὕτω δεῖ νεκρωθῆναι ἐν τῷ ἀκίνητον εἶναι πρὸς ἁμαρτίαν τὸ ὅλον σῶμα, ὡς νεκροῦται ἡ ἀκροβυστία ἐν τῇ περιτομῇ. Τὸ μορφωθῆναι τὸν Χριστὸν ἐν τοῖς βαπτισθεῖσι, καὶ γενέσθαι τοὺς πάντας ἓν σωμα ἐν Χριστῷ, ὃς ἐστιν ἡ κεφαλή. *Quod sic oporteat mortificari, immotum se habente corpore toto erga peccatum, quemadmodum mortificatur præputium in circumcisione. Hoc est, oportet formari Christum in baptizatis, debentque fieri omnes unum corpus in Christo, qui est caput.* Ibidem utraque editio et mss. duo ἐβαπτίσθημεν.... ἐνεδυσάμεθα. Reg. tertius ut in contextu.

(38) Sic codex Combef. et alii duo præter Messanensem. Totum illud, ὅτι ἀναγκαία... αἰώνιον, καὶ τὰ ἑξῆς, in editione Parisiensi desideratur.

Quod qui accedit ad communionem, non considerata hac ratione, secundum quam corporis et sanguinis Christi participatio datur, is nullam ex ea utilitatem capiat : et quod qui indigne assumit, condemnatus sit,

*Caput* II.

*Amen, amen dico vobis, nisi manducaveritis carnem Filii hominis, et biberitis ejus sanguinem, non habetis vitam in vobis* (*Joan.* VI, 53). Et paulo inferius: *Sciens autem Jesus apud semetipsum, quod murmurarent de hoc discipuli ejus, dixit eis : Hoc vos scandalizat? Si ergo videritis Filium ascendentem ubi erat prius? Caro non prodest quidquam : spiritus est qui vivificat. Verba quæ ego locutus sum vobis, spiritus et vita sunt* (*ibid.* 62, 63)... *Itaque quicunque manducaverit panem hunc, vel biberit hunc Domini calicem indigne, reus erit corporis et sanguinis Domini. Probet autem seipsum homo, et sic de pane illo edat, et de calice illo bibat. Qui enim manducat et bibit indigne, judicium sibi manducat et bibit, non dijudicans corpus Domini* (*I Cor.* XI, 27-29).

**254** Qua ratione manducandum sit corpus Domini, et sanguis bibendus, in commemorationem obedientiæ Domini usque ad mortem, ut *qui vivunt, non jam sibi vivant, sed ei qui pro ipsis mortuus est et resurrexit* (I *Cor.* V, 15).

*Caput* III.

*Et accepto pane, cum gratias egisset fregit, et dedit eis dicens : Hoc est corpus meum, quod pro vobis datur : hoc facite in meam commemorationem. Similiter et calicem, postquam cœnavit, dicens: Hic calix novum testamentum est in sanguine meo, qui pro vobis funditur* (*Luc.* XXII, 19, 20)..... *Quoniam Dominus Jesus in qua nocte tradebatur, accepit panem, et gratiis actis, fregit, et dixit : Accipite, manducate : hoc est corpus meum, quod pro vobis frangitur : hoc facite in meam commemorationem. Similiter et calicem, postquam cœnavit, dicens : Hic calix novum testamentum est in meo sanguine. Hoc facite quotiescunque bibetis, in meam commemorationem. Quotiescunque enim manducabitis panem hunc, et hunc calicem bibetis, mortem Domini annuntiabitis donec veniat* (I *Cor.* XI, 23-26)... *Charitas enim Christi urget nos, æstimantes hoc quod si unus pro omnibus mortuus est, ergo omnes mortui sunt : et pro omnibus mortuus est, ut et qui vivunt, jam non sibi vivant, sed ei, qui pro ipsis mortuus est, et resurrexit* (II *Cor.* V, 14, 15), ut multi fiant unum corpus in Christo.... *Panis*

A Ὅτι οὐδὲν ὠφελεῖται ὁ ἄνευ τῆς κατανοήσεως τοῦ λόγου, καθ' ὃν δίδοται (39) ἡ μετάληψις τοῦ σώματος καὶ τοῦ αἵματος τοῦ Χριστοῦ, προσερχόμενος τῇ κοινωνίᾳ· ὁ δὲ ἀναξίως μεταλαμβάνων κατακέκριται,

Κεφάλ. Β'.

ΙΩΑΝΝΗΣ. Ἀμὴν, ἀμὴν λέγω ὑμῖν, ἐὰν μὴ φάγητε τὴν σάρκα τοῦ Υἱοῦ τοῦ ἀνθρώπου, καὶ πίητε (40) αὐτοῦ τὸ αἷμα, οὐκ ἔχετε ζωὴν ἐν ἑαυτοῖς. Καὶ μετ' ὀλίγα· Εἰδὼς δὲ ὁ Ἰησοῦς ἐν ἑαυτῷ, ὅτι γογγύζουσι περὶ τούτου οἱ μαθηταὶ αὐτοῦ, εἶπεν αὐτοῖς· Τοῦτο ὑμᾶς σκανδαλίζει; Ἐὰν οὖν θεωρῆτε τὸν Υἱὸν τοῦ ἀνθρώπου ἀναβαίνοντα ὅπου ἦν τὸ πρότερον; Ἡ σὰρξ οὐκ ὠφελεῖ οὐδέν· τὸ πνεῦμά ἐστι τὸ ζωοποιοῦν. Τὰ ῥήματα ἃ B ἐγὼ λελάληκα ὑμῖν, πνεῦμά ἐστι, καὶ ζωή ἐστι. ΠΡΟΣ ΚΟΡ. α'. Ὥστε ὃς ἂν ἐσθίῃ τὸν ἄρτον τοῦτον, ἢ πίνῃ τὸ ποτήριον τοῦτο τοῦ Κυρίου ἀναξίως (41), ἔνοχος ἔσται τοῦ σώματος καὶ τοῦ αἵματος τοῦ Κυρίου. Δοκιμαζέτω δὲ ἄνθρωπος ἑαυτὸν, καὶ οὕτως ἐκ τοῦ ἄρτου ἐσθιέτω, καὶ ἐκ τοῦ ποτηρίου πινέτω. Ὁ γὰρ ἐσθίων καὶ πίνων ἀναξίως, κρῖμα ἑαυτῷ ἐσθίει καὶ πίνει, μὴ διακρίνων τὸ σῶμα τοῦ Κυρίου.

Ποίῳ λόγῳ δεῖ ἐσθίειν τὸ σῶμα, καὶ πίνειν τὸ αἷμα τοῦ Κυρίου, εἰς ἀνάμνησιν τῆς τοῦ Κυρίου μέχρι θανάτου ὑπακοῆς, ἵνα οἱ ζῶντες μηκέτι ἑαυτοῖς ζῶσιν, ἀλλὰ τῷ ὑπὲρ αὐτῶν (42) ἀποθανόντι καὶ ἐγερθέντι.

C Κεφάλ. Γ'.

ΛΟΥΚΑΣ. Καὶ λαβὼν ἄρτον, εὐχαριστήσας ἔκλασε, καὶ ἔδωκεν αὐτοῖς λέγων· Τοῦτό ἐστι τὸ σῶμά μου, τὸ ὑπὲρ ὑμῶν διδόμενον· τοῦτο ποιεῖτε εἰς τὴν ἐμὴν ἀνάμνησιν. Ὡσαύτως καὶ τὸ ποτήριον, μετὰ τὸ δειπνῆσαι, λέγων· Τοῦτο τὸ ποτήριον ἡ Καινὴ Διαθήκη ἐστὶν ἐν τῷ αἵματί μου, τῷ ὑπὲρ ὑμῶν ἐκχυνομένῳ. ΠΡΟΣ ΚΟΡ. α'. Ὅτι ὁ Κύριος Ἰησοῦς ἐν τῇ νυκτὶ, ᾗ παρεδίδοτο, ἔλαβεν ἄρτον, καὶ εὐχαριστήσας, ἔκλασε, καὶ εἶπε· Λάβετε, φάγετε· τοῦτό μού ἐστι τὸ σωμα, τὸ ὑπὲρ ὑμων κλώμενον· τουτο ποιεῖτε εἰς τὴν ἐμὴν ἀνάμνησιν. Ὡσαύτως καὶ D τὸ ποτήριον, μετὰ τὸ δειπνῆσαι, λέγων· Τουτο τὸ ποτήριον ἡ Καινὴ Διαθήκη ἐστὶν ἐν τῷ ἐμῷ αἵματι. Τουτο ποιεῖτε, ὁσάκις ἂν πίνητε, εἰς τὴν ἐμὴν ἀνάμνησιν. Ὁσάκις γὰρ ἂν ἐσθίητε τὸν ἄρτον τουτον, καὶ τὸ ποτήριον τουτο πίνητε, τον θάνατον του Κυρίου καταγγέλλετε ἄχρις οὗ ἂν ἔλθῃ. ΗΡΟΣ ΚΟΡ. β'. Ἡ γὰρ ἀγάπη του Χριστου συνέχει ἡμᾶς, κρίναντας τουτο, ὅτι, εἰ εἷς (43) ὑπὲρ πάντων ἀπέθανεν, ἄρα οἱ πάντες ἀπέθανον· καὶ ὑπὲρ πάντων ἀπ-

(39) Antiqui duo libri *δίδοται*. Paulo post Reg. primus καταπρίνεται.

(40) Utraque editio καὶ *πίνητε*. Veteres duo libri καὶ *πίητε*. Aliquanto post utraque editio *ἐὰν οὖν θεωρεῖτε*. Libri prisci *θεωρῆτε*.

(41) Editio Paris. τοῦ Κυρίου ἀναξίως. Editio Ven. et mss. tres ἀναξίως τόν Κυρίου, *modo aliquo qui Dominum non deceat*.

(42) Utraque editio et Reg. secundus ὑπὲρ ἡμων, *pro nobis*. Alii duo mss. ὑπὲρ αὐτων, rectius.

(43) Reg. tertius εἰ εἷς. Vocula εἰ in utraque editione desideratur.

ἐθανεν, ἵνα οἱ ζωντες μηκέτι ἑαυτοῖς ζῶσιν, ἀλλὰ τῷ ὑπὲρ αὐτῶν ἀποθανόντι, καὶ ἐγερθέντι, εἰς τὸ γενέσθαι τοὺς πολλοὺς ἓν σῶμα ἐν Χριστῷ..... ΠΡΟΣ ΚΟΡ. α'. Ὁ ἄρτος ὃν κλῶμεν οὐχὶ κοινωνία τοῦ σώματος τοῦ χριστοῦ ἐστιν; Ὅτι εἷς ἐκ τοῦ ἑνὸς ἄρτου (44) μετέχομεν.

Ὅτι δεῖ τὸν μεταλαμβάνοντα τῶν ἁγίων ὑμνεῖν τὸν Κύριον.

Κεφάλ. Δ'.

ΜΑΤΘΑΙΟΣ. Ἐσθιόντων δὲ αὐτῶν, λαβὼν ὁ Ἰησοῦς τὸν ἄρτον, καὶ εὐχαριστήσας ἔκλασε, καὶ ἐδίδου τοῖς μαθηταῖς, καὶ τὰ ἑξῆς. Οἷς ἐπιφέρει· Καὶ ὑμνήσαντες ἐξῆλθον εἰς τὸ ὄρος τῶν Ἐλαιῶν.

ΟΡΟΣ ΚΒ'.

Ὅτι ἡ ἐργασία τῆς ἁμαρτίας ἀπαλλοτριοῖ τοῦ Κυρίου, καὶ προσοικειοῖ τῷ διαβόλῳ.

Κεφάλ. Α'.

ΙΩΑΝΝΗΣ. Ἀμὴν, ἀμὴν λέγω ὑμῖν, ὅτι πᾶς ὁ ποιῶν τὴν ἁμαρτίαν, δοῦλός ἐστι τῆς ἁμαρτίας. Ὑμεῖς ἐκ τοῦ πατρὸς τοῦ διαβόλου ἐστὲ, καὶ τὰς ἐπιθυμίας τοῦ πατρὸς ὑμῶν θέλετε ποιεῖν. ΠΡΟΣ ΡΩΜ. Ὅτε γὰρ δοῦλοι ἦτε τῆς ἁμαρτίας, ἐλεύθεροι ἦτε τῇ δικαιοσύνῃ.

Ὅτι ἡ (45) πρὸς τὸν Κύριον οἰκειότης οὐκ ἐν τῇ κατὰ σάρκα συγγενείᾳ γνωρίζεται, ἀλλ' ἐν τῇ σπουδῇ τῶν θελημάτων τοῦ Θεοῦ κατορθοῦται.

Κεφάλ. Β'.

ΙΩΑΝΝΗΣ. Ὁ ὢν ἐκ τοῦ Θεοῦ τὰ ῥήματα τοῦ Θεοῦ ἀκούει. ΛΟΥΚΑΣ. Καὶ ἀπηγγέλη αὐτῷ λεγόντων· Ἡ μήτηρ σου καὶ οἱ ἀδελφοί σου ἑστήκασιν ἔξω, ἰδεῖν σε θέλοντες. Ὁ δὲ ἀποκριθεὶς εἶπεν αὐτοῖς· Μήτηρ μου καὶ ἀδελφοί μου οὗτοί (46) εἰσιν οἱ τὸν λόγον τοῦ Θεοῦ ἀκούοντες καὶ ποιοῦντες. ΙΩΑΝΝΗΣ. Ὑμεῖς φίλοι μου ἐστὲ, ἐὰν ποιῆτε ὅσα ἐγὼ ἐντέλλομαι ὑμῖν. ΠΡΟΣ ΡΩΜ. Ὅσοι γὰρ Πνεύματι Θεοῦ ἄγονται, οὗτοι υἱοὶ Θεοῦ εἰσιν.

ΟΡΟΣ ΚΓ'.

Ὅτι ὁ ἄκων ἑλκόμενος ὑπὸ ἁμαρτίας ὀφείλει γνωρίζειν ἑαυτὸν ὑφ' ἑτέρας προενυπαρχούσης κρατούμενον ἁμαρτίας, ᾗ ἑκὼν δουλεύων, ἄγεται λοιπὸν ὑπ' αὐτῇ (47) καὶ ἐφ' ἃ μὴ θέλει.

Κεφάλ. Α'.

ΠΡΟΣ ΡΩΜ. Οἴδαμεν δὲ, ὅτι ὁ νομος πνευματικός ἐστιν· ἐγὼ δὲ σαρκικός εἰμι, πεπραμένος (48) ὑπὸ τὴν ἁμαρτίαν. Ὃ γὰρ κατεργάζομαι, οὐ γινώσκω. Οὐ γὰρ ὃ θέλω, τοῦτο πράσσω· ἀλλ' ὃ μισῶ, τοῦτο ποιῶ. Εἰ δὲ ὃ οὐ θέλω, τοῦτο ποιῶ, σύμφημι τῷ νόμῳ, ὅτι καλός. Νυνὶ δὲ οὐκέτι ἐγὼ κατεργάζομαι αὐτό, ἀλλ' ἡ οἰκοῦσα ἐν

A *quem frangimus nonne participatio corporis Christi est? Quoniam unus panis, unum corpus multi sumus. Omnes enim de uno pane participamus* (I *Cor.* x, 16, 17).

ἄρτος, ἓν σῶμα οἱ πολλοί ἐσμεν. Οἱ γὰρ πάντες

Quod hymnis laudandus sit Dominus ab eo qui sancta participat

*Caput* IV.

*Edentibus autem illis, accepit Jesus panem, et cum gratias egisset, fregit deditque discipulis* (*Matth.* xxvi, 26), et quæ sequuntur. Quibus adjungit: *Et hymno dicto, exierunt in montem Olivarum* (*ibid.* 30).

REGULA XXII

Quod peccatum, cum perpetratur, abalienat a Domino: conciliat vero et adjungit diabolo.

B

*Caput* I.

*Amen, amen dico vobis, quod omnis qui facit peccatum, servus est peccati* (Joan. viii, 34)... *Vos ex patre diabolo estis, et desideria patris vestri vultis facere* (*ibid* 44)... *Cum enim servi essetis peccati, liberi fuistis justitiæ* (*Rom.* vi, 20).

Quod necessitudo cum Domino non in carnis **255** conjunctione noscitur, sed in studio divinæ implendæ voluntatis perficitur.

*Caput* II.

*Qui ex Deo est, verba Dei audit* (*Joan.* viii, 47)... *Et nuntiatum est illi, dictumque: Mater tua, et fratres tui stant foris, volentes te videre. Qui respondens dixit ad eos: Mater mea et fratres mei hi sunt, qui verbum Dei audiunt, et faciunt* (*Luc.* viii, 20, 21)... *Vos amici mei estis, si feceritis quæ ego præcipio vobis* (*Joan.* xv, 14)... *Quicunque enim Spiritu Dei aguntur, ii sunt filii Dei* (*Rom.* viii, 14).

C

REGULA XXIII.

Quod qui præter voluntatem trahitur a peccato, is intelligere debet, se ab alio peccato, prius a se commisso, constrictum teneri, cui sponte inserviens, tandem rapitur ab ipso etiam ad ea quæ non vult.

*Caput* I.

*Scimus enim quod lex spiritualis est, ego autem carnalis sum, venundatus sub peccato. Quod enim operor, non intelligo. Non enim quod volo, hoc ago: sed quod odi, illud facio. Si autem quod nolo, illud facio, consentio legi quod bona est. Nunc autem jam non ego operor illud, sed quod habitat in me peccatum. Scio enim quod non habitat in me,*

D

(44) Utraque editio ἐκ τοῦ ἄρτου τοῦ ἑνός. At duo mss. ut in contextu.

(45) Sic veteres duo libri. Vocula ἡ deest in vulgatis.

(46) Vox οὗτοι, quæ in utraque editione legitur a veteribus libris abest.

(47) Reg. tertius ἐπ' αὐτῇ. Ibidem duo mss. μὴ θέλῃ.

(48) Utraque editio perinde ut Combefisii Regius codex πεπραγμένος, corrupte. Regii primus et tertius πεπραμένος, emendate. Quod notavit Combefisius, legi in Reg. suo codice πεπραμένος, in eo ipsum lapsum fuisse moneo.

*hoc est in carne mea, bonum : nam velle adjacet mihi, perficere autem bonum, non invenio. Non enim quod volo, facio bonum : sed quod nolo malum, hoc ago. Si autem quod nolo ego, illud facio : jam non ego operor, illud, sed quod habitat in me peccatum* (*Rom.* VII, 14-20).

A ἐμοὶ ἁμαρτία. Οἶδα δὲ, ὅτι οὐκ οἰκεῖ ἐν ἐμοί, τουτ ἐστιν, ἐν τῇ σαρκί μου, ἀγαθόν· τὸ γὰρ θέλειν παράκειταί μοι, τὸ δὲ κατεργάζεσθαι τὴ καλὸν οὐχ εὑρίσκω. Οὐ γὰρ ὃ θέλω, ποιῶ ἀγαθόν; ἀλλ' ὃ οὐ θέλω κακόν, τοῦτο πράσσω. Εἰ δὲ ὃ οὐ θέλω ἐγὼ, τοῦτο ποιῶ, οὐκέτι ἐγὼ κατεργάζομαι αὐτὸ, ἀλλ' ἡ οἰκοῦσα ἐν ἐμοὶ ἁμαρτία.

## REGULA XXIV.

Quod non mendacium, sed verum in omnibus dicendum

### *Caput* I.

*Sit autem sermo vester, Est, est : Non, non quod autem his abundantius est a malo est* (*Matth.* V, 37)... *Deponentes mendacium, loquimini veritatem unusquisque cum proximo suo* (*Ephes.* IV, 22). ... *Nolite mentiri invicem* (*Culoss.* II, 9).

ΟΡΟΣ ΚΔ'.

Ὅτι οὐ δεῖ ψεύδεσθαι, ἀλλ' ἀληθεύειν ἐν παντί

Κεφάλ. Α.

ΜΑΤΘΑΙΟΣ. Ἔστω δὲ ὁ λόγος ὑμῶν, ναὶ, ναί· οὒ, οὔ· τὸ δὲ περισσὸν τούτων ἐκ τοῦ πονηροῦ ἐστιν. ΠΡΟΣ ΕΦΕΣ. Ἀποθέμενοι τὸ ψεῦδος, λαλεῖτε ἀλήθειαν ἕκαστος μετὰ τοῦ πλησίον αὐ-
B τοῦ... ΠΡΟΣ ΚΟΛ, Μὴ ψεύδεσθε εἰς ἀλλήλους.

## REGULA XXV.

Quod quæstiones inutiles et contentiosæ non sunt faciendæ.

### *Caput.* I

*Hæc commone, testificans coram Domino : noli contendere verbis ad nullam utilitatem, ad subversionem audientium* (*II Tim.* II, 14)... *Stultas autem et sine disciplina quæstiones devita, sciens quod generant lites* (*ibid* 23).

Quod non sunt proferenda verba otiosa, quæ **256** nihil utilitatis afferant. Etenim loqui, aut etiam facere ipsum bonum non ad ædificationem fidei, id sanctum Dei Spiritum tristitia afficit.

ΟΡΟΣ ΚΕ'.

Ὅτι οὐ δεῖ ζητήσεις ἀνωφελεῖς ἢ ἐμφιλονείκους ποιεῖσθαι.

Κεφάλ. Α'.

ΠΡΟΣ ΤΙΜ. β', Ταῦτα ὑπομίμνησκε διαμαρτυρόμενος ἐνώπιον τοῦ Κυρίου· μὴ λογομαχεῖν εἰς οὐδὲν χρήσιμον ἐπὶ καταστροφῇ τῶν ἀκουόντων..... Τὰς δὲ μωρὰς καὶ ἀπαιδεύτους ζητήσεις παραιτοῦ, εἰδὼς, ὅτι γεννῶσι μάχας.

Ὅτι οὐ δεῖ φθέγγεσθαι λόγον ἀργόν, ἐξ οὗ οὐδὲν ὄφελος. Τὸ γὰρ μὴ πρὸς οἰκοδομὴν τῆς πίστεως λαλεῖν, ἢ καὶ (49) ποιεῖν αὐτὸ τὸ ἀγαθόν, λυπεῖν ἐστι τὸ Πνεῦμα τὸ ἅγιον τοῦ Θεοῦ.

### *Caput* II.

*Dico autem vobis, quod de omni verbo otioso quod loculi fuerint homines, reddent rationem in die judicii* (*Matth.* XII, 36).... *Omnis sermo spurcus ex ore vestro non procedat : sed si quis bonus ad ædificationem fidei, ut det gratiam audientibus. Et nolite contristare Spiritum sanctum Dei : in quo obsignati estis in diem redemptionis* (*Ephes.* IV, 29, 30).

C Κεφάλ Β'.

ΜΑΤΘΑΙΟΣ. Λέγω δὲ ὑμῖν (50), ὅτι πᾶν ῥῆμα ἀργὸν ὃ ἐὰν λαλήσωσιν οἱ ἄνθρωποι, ἀποδώσουσι περὶ αὐτοῦ λόγον ἐν ἡμέρᾳ κρίσεως. ΠΡΟΣ ΕΦΕΣ. Πᾶς λόγος σαπρὸς ἐκ τοῦ στόματος ὑμῶν μὴ ἐκπορευέσθω· ἀλλ' εἴ τις ἀγαθὸς πρὸς οἰκοδομὴν τῆς πίστεως, ἵνα δῷ χάριν τοῖς ἀκούουσι, καὶ μὴ λυπῆτε (51) τὸ Πνεῦμα τὸ ἅγιον τοῦ Θεοῦ, ἐν ᾧ ἐσφραγίσθητε εἰς ἡμέραν ἀπολυτρώσεως.

## REGULA XXVI.

Quod verbum omne aut res testimonio divinæ Scripturæ obfirmanda sunt ad integram bonorum persuasionem, et ad malorum verecundiam.

ΟΡΟΣ Κς'

Ὅτι δεῖ πᾶν ῥῆμα ἢ πρᾶγμα πιστοῦσθαι τῇ μαρτυρίᾳ τῆς θεοπνεύστου Γραφῆς εἰς πληροφορίαν μὲν τῶν ἀγαθῶν, ἐντροπὴν δὲ τῶν πονηρῶν.

### *Caput* I.

*Et accedens ad eum tentator dixit : Si Filius Dei es, dic ut lapides isti panes fiant. Qui respondens dixit : Scriptum est : Non in solo pane vivet homo, sed in omni verbo quod procedit de ore Dei* (*Matth.* IV, 3 ; *Deut* VIII, 3)... *Et repleti sunt omnes Spiritu sancto, et cœperunt loqui aliis linguis, prout Spiritus sanctus dabat eloqui illis* (*Act.* II, 4)... *Stupebant autem omnes, et mirabantur ad invicem, dicentes : Quidnam vult hoc esse ? Alii*

D Κεφάλ. Α'.

ΜΑΤΘΑΙΟΣ. Καὶ προσελθὼν αὐτῷ ὁ πειράζων εἶπεν· Εἰ Υἱὸς εἶ τοῦ Θεοῦ, εἰπὲ, ἵνα οἱ λίθοι οὗτοι ἄρτοι γένωνται· Ὁ δὲ ἀποκριθεὶς εἶπε· Γέγραπται· Οὐκ ἐπ' ἄρτῳ μόνῳ ζήσεται ἄνθρωπος, ἀλλ' ἐπὶ παντὶ ῥήματι ἐκπορευομένῳ διὰ στόματος Θεοῦ. ΠΡΑΞΕΙΣ. Καὶ ἐπλήσθησαν ἅπαντες Πνεύματος ἁγίου, καὶ ἤρξαντο λαλεῖν ἑτέραις γλώσσαις, καθὼς τὸ Πνεῦμα ἐδίδου αὐτοῖς ἀποφθέγγεσθαι... Ἐξίσταντο δὲ πάντες, καὶ

(49) Voculam καὶ addidi ex antiquis libris.
(50) Utraque editio λέγω ὑμῖν. Veteres duo libri λέγω δὲ ὑμῖν.
(51) Ut tertius μὴ λυπεῖτε.

διεπόρουν (52), ἄλλος πρὸς ἄλλον λέγοντες· Τί ἂν θέλοι εἶναι τοῦτο; Ἕτεροι δὲ χλευάζοντες ἔλεγον, ὅτι Γλεύκους μεμεστωμένοι εἰσίν. Σταθεὶς δὲ ὁ Πέτρος σὺν τοῖς ἕνδεκα, ἐπῆρε τὴν φωνὴν αὐτοῦ, καὶ ἀπεφθέγξατο αὐτοῖς· Ἄνδρες Ἰουδαῖοι, καὶ οἱ κατοικοῦντες Ἱερουσαλὴμ ἅπαντες, τοῦτο ὑμῖν γνωστὸν ἔστω, καὶ ἐνωτίσασθε τὰ ῥήματά μου. Οὐ γάρ, ὡς ὑμεῖς ὑπολαμβάνετε, οὗτοι μεθύουσιν· ἔστι γὰρ ὥρα τρίτη τῆς ἡμέρας· ἀλλὰ τοῦτό ἐστι τὸ εἰρημένον διὰ τοῦ προφήτου Ἰωήλ· Καὶ ἔσται ἐν ταῖς ἐσχάταις ἡμέραις, λέγει ὁ Θεός, ἐκχεῶ ἀπὸ τοῦ Πνεύματός μου ἐπὶ πᾶσαν σάρκα, καὶ προφητεύσουσι, καὶ τὰ ἑξῆς (53).

A *autem irridentes dicebant: Musto pleni sunt isti. Stans autem Petrus, cum undecim, levavit vocem suam, et locutus est eis: Viri Judæi, et qui habitatis Jerusalem universi, hoc vobis notum sit, et auribus percipite verba mea. Non enim sicut vos putatis, hi ebrii sunt, cum sit hora diei tertia: sed hoc est, quod dictum est per prophetam Joel: Et erit in novissimis diebus, dicit Deus, effundam de Spiritu meo super omnem carnem, et prophetabunt* (*Act.* 12-17; *Joel.* II, 28)... et quæ sequuntur.

Ὅτι δεῖ καὶ τοῖς ἐν τῇ φύσει καὶ τῇ συνηθείᾳ τοῦ βίου γνωριζομένοις κεχρῆσθαι εἰς βεβαίωσιν τῶν γινομένων ἢ λεγομένων.

Quod oportet etiam iis quæ in natura ac consuetudine vitæ nota sunt, uti ad confirmationem eorum quæ fiunt aut dicuntur.

B

Κεφάλ. Β'.

ΜΑΤΘΑΙΟΣ. Προσέχετε δὲ ἀπὸ τῶν ψευδοπροφητῶν, οἵτινες ἔρχονται πρὸς ὑμᾶς ἐν ἐνδύμασι προβάτων, ἔσωθεν δέ εἰσι λύκοι ἅρπαγες. Ἀπὸ τῶν καρπῶν αὐτῶν ἐπιγνώσεσθε αὐτούς. Μήτι συλλέγουσιν ἀπὸ ἀκανθῶν σταφυλὴν, ἢ ἀπὸ τριβόλων σῦκα; Οὕτω πᾶν δένδρον ἀγαθὸν καρποὺς καλοὺς ποιεῖ· τὸ δὲ σαπρὸν δένδρον (54) καρποὺς πονηροὺς ποιεῖ, καὶ τὰ ἑξῆς. ΛΟΥΚΑΣ. Καὶ ἐγόγγυζον οἱ γραμματεῖς αὐτῶν καὶ οἱ Φαρισαῖοι, πρὸς τοὺς μαθητὰς αὐτοῦ λέγοντες· Διὰ τί μετὰ τελωνῶν (55) καὶ ἁμαρτωλῶν ἐσθίετε καὶ πίνετε; Καὶ ἀποκριθεὶς ὁ Ἰησοῦς εἶπεν αὐτοῖς· Οὐ χρείαν ἔχουσιν οἱ ὑγιαίνοντες ἰατροῦ, ἀλλ' οἱ κακῶς ἔχοντες. ΠΡΟΣ ΤΙΜ. β'. Οὐδεὶς στρατευόμενος ἐμπλέκεται ταῖς τοῦ βίου πραγματείαις, ἵνα τῷ στρατολογήσαντι ἀρέσῃ· Ἐὰν δὲ καὶ ἀθλῇ τις, οὐ στεφανοῦται, ἐὰν μὴ νομίμως ἀθλήσῃ.

*Caput II.*

*Attendite a falsis prophetis, qui veniunt ad vos in vestimentis ovium, intrinsecus autem sunt lupi rapaces. A fructibus eorum cognoscetis eos. Numquid colligunt de spinis uvam, aut de tribulis ficus? Sic omnis arbor bona fructus* **257** *bonos facit: putrida autem arbor fructus malos facit* (*Matth.* VII, 15-17), et cætera..... *Et murmurabant scribæ eorum et Pharisæi, dicentes ad discipulos ejus: Quare cum publicanis et peccatoribus manducatis et bibitis? Et respondens Jesus dixit ad illos: Non egent qui sani sunt medico, sed qui male habent* (*Luc.* V, 30-32)..... *Nemo militans implicat se vitæ negotiis, ut ei qui se in militiam delegit, placeat. Quod si certet etiam aliquis non coronatur nisi legitime certaverit* (*II Tim.* II, 4, 5).

C

ΟΡΟΣ ΚΖ'.

Ὅτι οὐ δεῖ τοῖς ἀλλοτρίοις τῆς τοῦ Κυρίου διδασκαλίας (56) ἐξομοιοῦσθαι· μιμεῖσθαι δὲ τὸν Θεὸν καὶ τοὺς ἁγίους αὐτοῦ κατὰ τὴν δοθεῖσαν ἡμῖν παρ' αὐτοῦ δύναμιν (57).

REGULA XXVII.

Quod non debemus fieri similes eis qui a Domini doctrina sunt alieni: contra, quod oportet imitari Deum et sanctos ejus pro data nobis ab illo facultate.

Κεφάλ. Α'.

ΜΑΤΘΑΙΟΣ. Οἴδατε, ὅτι οἱ ἄρχοντες τῶν ἐθνῶν κατακυριεύουσιν αὐτῶν, καὶ οἱ μεγάλοι κατεξουσιάζουσιν αὐτῶν. Οὐχ οὕτως ἔσται ἐν ὑμῖν· ἀλλ' ὃς ἐὰν θέλῃ ἐν ὑμῖν γενέσθαι πρῶτος (58), ἔσται ὑμῶν διάκονος· καὶ ὃς ἐὰν θέλῃ ἐν ὑμῖν πρῶτος

*Caput I.*

*Scitis quod principes gentium dominentur illis: et qui magni sunt, potestatem exerceant in eas. Non ita erit inter vos; sed quicunque voluerit inter vos primus fieri, erit vester minister; et qui voluerit inter vos primus esse, erit vester servus: sicut Filius*

D

(52) Reg. primus πάντες οἱ ἀκούοντες, καὶ διεπόρουν, *Stupebant autem omnes qui audiebant.*

(53) Post illud, καὶ τὰ ἑξῆς, ita scriptum invenitur in Reg. tertio, ἐπορεύθη δὲ ὁ... τοῖς ἱεροῦσι μόνοις: quæ verba legere est apud Matthæum XII, 1. Quæ mox retuli verba ex Matthæo, reperiuntur quoque in Messanensi, sed non eodem loco. Posita sunt enim post illud quod aliquanto ante legitur, διὰ στόματος Θεοῦ.

(54) Reg. tertius τὸ δὲ σαπρὸν δένδρον. Vox ultima deest in utraque editione et in duobus aliis codicibus. Mox Regii primus et tertius γραμματεῖς αὐτῶν καὶ. Vox αὐτῶν in editione Parisiensi desideratur.

(55) Reg. primus μετὰ τῶν τελωνῶν. Mox duo mss. Ἰησοῦς εἶπε πρὸς αὐτούς.

(56) Reg. tertius τῆς τοῦ Θεοῦ διδ., *a Dei doctrina.*

(57) Post vocem δύναμιν ita in Mss. et in Reg. tertio legitur, Ἐὰν γὰρ ἀγαπήσητε τούς... ὁ ἐν τοῖς οὐρανοῖς τέλειός ἐστιν· quæ verba invenias apud Matthæum V, 46.

(58) Sic editio Ven. et Reg. tertius. Paulo aliter Reg. secundus ἔσται ὑμῖν· cætera autem ut in eo quem modo citavi libro. Reg. primus ἐν ὑμῖν γενέσθαι πρῶτος, ἔσται ὑμῶν διάκονος· καὶ ὃς ἐὰν θέλῃ ἐν ὑμῖν εἶναι ἄρχων, ἔσται ὑμῶν δοῦλος. *Sed quicunque voluerit inter vos primus fieri, erit vester minister: et qui voluerit inter vos princeps esse, erit vester servus.* Editio Paris. ἀλλ' ὃς ἐὰν θέλῃ ἐν ὑμῖν γενέσθαι μέγας, *sed quicunque voluerit inter vos magnus fieri*: sed ita a typographis editum fuisse ex Bibliis puto. Ibidem. Reg. 1 οὕτως δὲ ἔσται.

*hominis non venit ut ministraretur sibi, sed ut ministraret, et daret animam suam redemptionem pro multis (Matth.* XX, 25-28).... *Nolite conformari huic sæculo, sed transformamini per renovationem mentis vestræ, ut probetis quæ sit voluntas Dei (Rom,* XII, 2)..... *Imitatores mei estote, sicut et ego Christi (I Cor.* XI, 1).

REGULA XXVIII.

**Quod non oportet temere et inconsiderate abripi et attrahi ab iis qui simulant veritatem: sed ex dato nobis a Scriptura signo unumquemque cognoscere.**

*Caput I.*

*Attendite a falsis prophetis, qui veniunt ad vos in vestimentis ovium, intrinsecus autem sunt lupi rapaces. A fructibus eorum cognoscetis eos (Matth.* VII, 15, 16).... *In hoc cognoscent omnes quod discipuli mei estis, si dilectionem mutuam habueritis inter vos (Joan.* XIII, 35)..... *Ideo notum vobis facio, quod nemo in Spiritu Dei loquens, dicit anathema Jesum (I Cor.* XII, 3).

REGULA XXIX.

**Quod debet unusquisque professionem suam per sua opera confirmare.**

*Caput I.*

*Ipsa opera, quæ ego facio, testimonium perhibent de me, quod Pater miserit me (Joan.* V. 36)... *Si non facio opera Patris mei, ne credatis* **258** *mihi: si vero facio, etsi non creditis mihi operibus meis credite, ut cognoscatis, et credatis quod Pater in me est, et ego in Patre (Joan.* X, 37, 38)..... *Nullam in ulla re dantes offensionem, ut non vituperetur ministerium. Sed in omnibus exhibentes nosmetipsos sicut Dei ministros, in multa patientia, in tribulationibus (II Cor.* VI, 3, 4), etc.

REGULA XXX.

**Quod res sacræ per admistionem eorum quæ communi usui destinantur non sunt profanandæ.**

*Caput I.*

*Et intravit Jesus in templum Dei, et ejecit omnes vendentes, et ementes in templo, et mensas nummulariorum, et cathedras vendentium columbas evertit: et dicit eis: Scriptum est: Domus mea domus orationis vocabitur: vos autem fecistis eam speluncam latronum (Matth.* XXI, 12, 13, ; *Isa* LVI, 7)... *Nunquid domos non habetis ad manducandum et bibendum? aut Ecclesiam Dei contemnitis, et confunditis eos qui non habent? (I Cor* XI, 22)... *Si quis esurit, domi manducet: ut non in judicium conveniatis (ibid.* 34).

**Quod id quod Deo dicatum est, tandiu velut sanctum honorandum sit, quandiu voluntas Dei in ipso conservatur.**

(59) Utraque editio et duo mss. ἔργοις μου. Vocula μου deest in Reg. primo.

A εἶναι, ἔσται ὑμῶν δοῦλος· ὥσπερ ὁ Υἱὸς τοῦ ἀνθρώπου οὐκ ἦλθε διακονηθῆναι, ἀλλὰ διακονῆσαι, καὶ δοῦναι τὴν ψυχὴν αὐτοῦ λύτρον ἀντὶ πολλῶν. ΠΡΟΣ ΡΩΜ. Μὴ σχηματίζεσθε τῷ αἰῶνι τούτῳ, ἀλλὰ μεταμορφοῦσθε τῇ ἀνακαινώσει τοῦ νοὸς ὑμῶν, εἰς τὸ δοκιμάζειν ὑμᾶς τί τὸ θέλημα τοῦ Θεοῦ. ΠΡΟΣ ΚΟΡ. α'. Μιμηταί μου γίνεσθε, καθὼς κἀγὼ Χριστοῦ.

ΟΡΟΣ ΚΗ'.

Ὅτι οὐ δεῖ ἁπλῶς, οὐδὲ ἀνεξετάστως ὑπὸ τῶν ὑποκρινομένων τὴν ἀλήθειαν συναρπάζεσθαι· ἀπὸ δὲ τοῦ δεδομένου ἡμῖν παρὰ τῆς Γραφῆς χαρακτῆρος γνωρίζειν ἕκαστον.

Κεφάλ. Α'.

B ΜΑΤΘΑΙΟΣ. Προσέχετε δὲ ἀπὸ τῶν ψευδοπροφητῶν, οἵτινες ἔρχονται πρὸς ὑμᾶς ἐν ἐνδύμασι προβάτων, ἔσωθεν δέ εἰσι λύκοι ἅρπαγες. Ἀπὸ τῶν καρπῶν αὐτῶν ἐπιγνώσεσθε αὐτούς. ΙΩΑΝΝ. Ἐν τούτῳ γνώσονται πάντες, ὅτι ἐμοὶ μαθηταί ἐστε, ἐὰν ἀγάπην ἔχητε ἐν ἀλλήλοις. ΠΡΟΣ ΚΟΡ. α'. Διὸ γνωρίζω ὑμῖν, ὅτι οὐδεὶς ἐν Πνεύματι Θεοῦ λαλῶν λέγει ἀνάθεμα Ἰησοῦν.

ΟΡΟΣ ΚΘ'.

Ὅτι δεῖ ἕκαστον διὰ τῶν οἰκείων ἔργων πιστοῦσθαι τὸ ἑαυτοῦ ἐπάγγελμα.

Κεφάλ. Α'.

C ΙΩΑΝΝΗΣ. Αὐτὰ τὰ ἔργα, ἃ ἐγὼ ποιῶ, μαρτυρεῖ περὶ ἐμοῦ, ὅτι ὁ Πατήρ με ἀπέστειλεν. Εἰ οὐ ποιῶ τὰ ἔργα τοῦ Πατρός μου, μὴ πιστεύετέ μοι· εἰ δὲ ποιῶ, κἂν ἐμοὶ μὴ πιστεύητε, τοῖς ἔργοις μου (59) πιστεύσατε· ἵνα γνῶτε καὶ πιστεύσητε, ὅτι ἐν ἐμοὶ ὁ Πατὴρ, κἀγὼ ἐν αὐτῷ. ΠΡΟΣ ΚΟΡ. β'. Μηδεμίαν ἐν μηδενὶ διδόντες προσκοπήν, ἵνα μὴ μωμηθῇ ἡ διακονία. Ἀλλ' ἐν παντὶ συνιστῶντες ἑαυτοὺς ὡς Θεοῦ διάκονοι, ἐν ὑπομονῇ πολλῇ, ἐν θλίψεσι, καὶ τὰ ἑξῆς.

ΟΡΟΣ Α'.

Ὅτι οὐ δεῖ τὰ ἅγια τῇ ἐτιμιξίᾳ τῶν πρὸς τὴν κοινὴν χρείαν καθυβρίζειν.

Κεφάλ. Α'.

D ΜΑΤΘΑΙΟΣ. Καὶ εἰσῆλθεν ὁ Ἰησοῦς εἰς τὸ ἱερὸν τοῦ Θεοῦ, καὶ ἐξέβαλε πάντας τοὺς πωλοῦντας καὶ ἀγοράζοντας ἐν τῷ ἱερῷ, καὶ τὰς τραπέζας τῶν κολλυβιστῶν κατέστρεψε, καὶ τὰς καθέδρας τῶν πωλούντων τὰς περιστεράς· καὶ λέγει αὐτοῖς· Γέγραπται· Ὁ οἶκός μου οἶκος προσευχῆς κληθήσεται· ὑμεῖς δὲ ἐποιήσατε αὐτὸν σπήλαιον λῃστῶν. ΠΡΟΣ ΚΟΡ. α'. Μὴ γὰρ οἰκίας οὐκ ἔχετε εἰς τὸ ἐσθίειν καὶ πίνειν; ἢ τῆς Ἐκκλησίας τοῦ Θεοῦ καταφρονεῖτε, καὶ καταισχύνετε τοὺς μὴ ἔχοντας; Εἰ δέ τις πεινᾷ, ἐν οἴκῳ ἐσθιέτω, ἵνα μὴ εἰς κρῖμα συνέρχησθε.

Ὅτι τὸ ἐπονομαζόμενον τῷ Θεῷ μέχρι τότε ὡς ἅγιον τιμᾶν δεῖ, μέχρις ἂν τὸ τοῦ Θεοῦ (60) θέλημα φυλάσσηται ἐπ' αὐτῷ.

(60) Editio. Paris τοῦ Θεοῦ. Veteres duo libri τὸ τοῦ Θεοῦ.

Κεφάλ. Β'.

ΜΑΤΘΑΙΟΣ. Ἰερουσαλήμ, Ἰερουσαλήμ, ἡ ἀποκτείνουσα τοὺς προφήτας, καὶ λιθοβολοῦσα τοὺς ἀπεσταλμένους πρὸς αὐτήν, ποσάκις ἠθέλησα ἐπισυναγαγεῖν τὰ τέκνα σου, ὃν τρόπον ὄρνις ἐπισυνάγει (61) τὰ νοσσία ἑαυτῆς ὑπὸ τὰς πτέρυγας, καὶ οὐκ ἠθελήσατε; Ἰδοὺ, ἀφίεται ὑμῖν ὁ οἶκος ὑμῶν ἔρημος.

ΟΡΟΣ ΛΔ'.

Ὅτι οὐ δεῖ τὰ τοῖς ἀνακειμένοις τῷ Θεῷ ἀφωρισμένα εἰς ἑτέρους ἀναλίσκειν, εἰ μή τί ἐν ἐκ τοῦ περισσεύματος.

Κεφάλ. Α'.

ΜΑΡΚΟΣ. Ἦν δὲ γυνὴ Ἑλληνὶς Συροφοίνισσα (62) τῷ γένει, καὶ ἐπηρώτα αὐτὸν, ἵνα τὸ δαιμόνιον ἐκβάλῃ ἐκ τῆς θυγατρὸς αὐτῆς. Ὁ δὲ εἶπεν· Ἄφες πρῶτον χορτασθῆναι τὰ τέκνα· οὐ γὰρ καλόν ἐστι λαβεῖν τὸν ἄρτον τῶν τέκνων, καὶ βαλεῖν τοῖς (63) κυναρίοις. Ἡ δὲ ἀπεκρίθη καὶ εἶπεν αὐτῷ· Ναί, Κύριε· καὶ τὰ κυνάρια ὑποκάτω τῆς τραπέζης ἐσθίει ἀπὸ τῶν ψιχίων τῶν παιδίων. Καὶ εἶπεν αὐτῇ· Διὰ τοῦτον τὸν λόγον ὕπαγε, ἐξελήλυθε τὸ δαιμόνιον ἐκ τῆς θυγατρός σου.

ΟΡΟΣ ΑΒ'.

Ὅτι δεῖ τὰ ἐπιβάλλοντα ἑκάστῳ εὐγνωμόνως ἀποδιδόναι.

Κεφάλ. Α'.

ΛΟΥΚΑΣ. Καὶ ἐπηρώτησαν αὐτὸν, λέγοντες· Διδάσκαλε, οἴδαμεν, ὅτι ὀρθῶς λέγεις καὶ διδάσκεις καὶ οὐ λαμβάνεις πρόσωπον, ἀλλ' ἐπ' ἀληθείας τὴν ὁδὸν τοῦ Θεοῦ διδάσκεις· ἔξεστιν ἡμῖν Καίσαρι φόρον δοῦναι (64), ἢ οὔ; Κατανοήσας δὲ αὐτῶν τὴν πανουργίαν, εἶπε πρὸς αὐτούς· Τί με πειράζετε; Δείξατέ μοι δηνάριον. Τίνος ἔχει εἰκόνα καὶ ἐπιγραφήν; Ἀποκριθέντες δὲ εἶπον· Καίσαρος. Ὁ δὲ εἶπεν αὐτοῖς· Ἀπόδοτε οὖν τὰ Καίσαρος Καίσαρι, καὶ τὰ τοῦ Θεοῦ τῷ Θεῷ. ΠΡΟΣ ΡΩΜ. Ἀπόδοτε οὖν πᾶσι τὰς ὀφειλάς, τῷ τὸν φόρον τὸν φόρον, τῷ τὸ τέλος τὸ τέλος, τῷ τὸν φόβον τὸν φόβον, τῷ τὴν τιμὴν τὴν τιμήν. Μηδενὶ μηδὲν ὀφείλετε, εἰ μὴ τὸ ἀλλήλους ἀγαπᾶν.

ΟΡΟΣ ΛΓ'.

Ὅτι οὐ δεῖ σκανδαλίζειν.

Κεφάλ. Α'.

ΜΑΤΘΑΙΟΣ. Ὃς δ' ἂν σκανδαλίσῃ ἕνα τῶν μικρῶν τούτων τῶν πιστευόντων εἰς ἐμὲ, συμφέρει αὐτῷ, ἵνα κρεμασθῇ μύλος ὀνικὸς περὶ τὸν (65) τράχηλον αὐτοῦ, καὶ καταποντισθῇ ἐν τῷ πελάγει τῆς θαλάσσης· καὶ πάλιν· Οὐαὶ τῷ ἀνθρώπῳ

A

*Caput II.*

*Jerusalem, Jerusalem, quæ occidis prophetas, et lapidas eos qui ad te missi sunt, quoties volui congregare filios tuos, quemadmodum gallina congregat pullos suos sub alas, et noluisti? Ecce relinquitur vobis domus vestra deserta* (*Matth.* XXIII, 37, 38).

REGULA XXXI

Quod res assignatæ iis qui Deo se consecrarunt, in alios non sint insumendæ : nisi si quid supersit superfluum.

*Caput I.*

*Erat autem mulier gentilis Syrophœnissa genere, et rogabat eum ut dæmonium ejiceret de filia sua. Qui dixit illi : Sine prius saturari filios : non est enim bonum sumere panem filiorum, et projicere catellis. At illa respondit et dixit illi : Utique, Domine; nam et catelli comedunt sub mensa de micis puerorum. Et ait illi : Propter hunc sermonem vade, exiit dæmonium de filia tua* (*Marc.* VII, 26-29).

**259** REGULA XXXII.

Quod ex æquo et bono unicuique reddi debent quæ sua sunt.

*Caput I.*

*Et interrogaverunt eum, dicentes : Magister, scimus quia recte dicis, et doces, et non accipis personam, sed viam Dei in veritate doces : licet nobis tributum dare Cæsari, an non? Considerans autem dolum illorum, dixit ad eos : Quid me tentatis? Ostendite mihi denarium. Cujus habet imaginem et inscriptionem? Respondentes dixerunt : Cæsaris. Et ait illis : Reddite ergo quæ sunt Cæsaris, Cæsari : et quæ sunt Dei, Deo* (*Luc.* XX, 21-25)... *Reddite ergo omnibus debita : cui tributum, tributum : cui vectigal, vectigal : cui timorem, timorem : cui honorem, honorem. Nemini quidquam debeatis, nisi ut invicem diligatis* (*Rom.* XIII, 7, 8).

REGULA XXXIII.

Quod scandalum non sit dandum.

*Caput I.*

*Qui autem scandalizaverit unum de pusillis istis, qui in me credunt, expedit ei ut suspendatur mola asinaria ad collum ejus, et demergatur in profundum maris* (*Matth.* XVIII, 6). Et rursum : *Væ homini illi, per quem scandalum venit* (*ibid.* 7)...

(61) Vocem ἐπισυνάγει ex antiquis duobus libris addidi. Mox editio Paris. πτέρυγας αὐτῆς. Vox ultima in nostris tribus mss. non reperitur. Nec ita multo post utraque editio Ἰδοὺ ἀφίετε ὑμῖν ὁ οἶκος ἔρημος corrupte. Regii primus et tertius ut in contextu, emendate.

(62) Utraque editio et Reg. secundus Συροφοινίκισσα. Reg. primus Σύρα φοινίκισσα, Reg. tertius Συροφοίνισσα. Haud longe editio Paris. δαιμόνιον ἐκβάλῃ, Editio Ven. et mss. tres ἐκβάλῃ.

(63) Editio Paris. καὶ βάλλειν τοῖς. Regii primus et tertius βαλεῖν, secundus τέκνων, καὶ δοῦναι τοῖς, *et dare catellis*. Ibidem Reg. primus Ἡ δὲ ἀποκριθεῖσα εἶπεν αὐτῷ.

(64) Reg. tertius φόρους διδόναι.

(65) Reg. primus ὀνικὸς ἐπὶ τὸν. Aliquanto post idem codex τοῦτο κρίναντες μᾶλλον.

*Sed hoc judicate magis, ne ponatis offendiculum fratri, vel scandalum* (*Rom.* XIV, 13).

Quod quidquid Domini voluntati adversatur, scandalum sit.

*Caput II*

*Exinde cœpit Jesus ostendere discipulis suis, quod oporteret eum ire Jerosolymam, et multa pati a senioribus, et principibus sacerdotum, et scribis, et occidi, et tertia die resurgere. Et apprehendens eum Petrus cœpit increpare illum, dicens : Propitius sis tibi, Domine, non erit tibi hoc. Qui conversus, dixit Petro : Vade post me, Satana, scandalum mihi es, quia non sapis ea quæ Dei sunt, sed quæ hominum* (*Matth.* XVI, 21-23).

Quod licet a scriptura res vel verbum aliquod concedatur, ea tamen vitanda sunt, cum alii ad peccatum simili re concitantur, vel eorum erga bonum alacritas minuitur.

*Caput III.*

*De esu igitur eorum quæ idolis immolantur, scimus, quod nullum est idolum in mundo, et* **260** *quod nullus est Deus, nisi unus. Nam, et si sunt qui dicuntur dii, sive in cœlo, sive in terra (si quidem sunt multi dii, et domini multi), nobis tamen unus Deus, Pater, ex quo omnia, et nos in illum : et unus Dominus, Jesus Christus, per quem omnia, et nos per ipsum : sed non in omnibus est scientia. Quidam autem cum conscientia idoli usque nunc quasi idolothytum manducant, et conscientia illorum cum sit infirma, polluitur. Esca autem nos non commendat Deo. Neque enim si manducaverimus, abundamus : neque si non manducaverimus, deficimus. Videte autem ne forte hæc licentia vestra offendiculum fiat infirmis. Si enim quis viderit te, qui habes scientiam, in idolio recumbentem, nonne conscientia ejus qui infirmus est ædificabitur ad manducandum idolothyta ? et perit infirmus in tua scientia frater, propter quem Christus mortuus est ? Sic autem peccantes in fratres, et percutientes conscientiam ipsorum infirmam, in Christum peccatis. Quapropter, si esca scandalizat fratrem meum, non manducabo carnem in æternum, ne fratrem meum scandalizem* (*I. Cor.* VIII, 4-13)... *Nunquid non habemus potestatem manducandi et bibendi ? Nunquid non habemus potestatem sororem mulierem circumducendi, sicut et cæteri apostoli, et fratres Domini, et Cephas ? Aut ego solus et Barnabas non habemus potestatem hoc operandi ? Quis militat suis stipendiis unquam ? quis plantat vineam, et de fructu ejus non edit ? Aut quis pascit gregem, et de lacte gregis non manducat ? (I Cor.* IX, 4-7) et cætera.

(66) Reg. tertius στραφεὶς, εἶπεν αὐτῷ, *conversus dixit ei.*

(67) Editio Paris. εἷς ὁ Θεός. Deest articulus in vulgatis.

ἐκείνῳ, δι' οὗ τὸ σκάνδαλον ἔρχεται. ΠΡΟΣ ΡΩΜ. Ἀλλὰ τοῦτο κρίνατε μᾶλλον, τὸ μὴ τιθέναι πρόσκομμα τῷ ἀδελφῷ, ἢ σκάνδαλον.

Ὅτι πᾶν τὸ ἀντικείμενον τῷ τοῦ Κυρίου θελήματι σκάνδαλόν ἐστιν.

Κεφάλ. Β'.

ΜΑΤΘΑΙΟΣ. Ἀπὸ τότε ἤρξατο ὁ Ἰησοῦς δεικνύειν τοῖς μαθηταῖς αὐτοῦ, ὅτι δεῖ αὐτὸν ἀπελθεῖν εἰς Ἱεροσόλυμα, καὶ πολλὰ παθεῖν ἀπὸ τῶν πρεσβυτέρων, καὶ ἀρχιερέων, καὶ γραμματέων, καὶ ἀποκταν9ῆναι, καὶ τῇ τρίτῃ ἡμέρᾳ ἀναστῆναι. Καὶ προσλαβόμενος αὐτὸν ὁ Πέτρος, ἤρξατο ἐπιτιμᾶν αὐτῷ, λέγων· Ἵλεώς σοι, Κύριε, οὐ μὴ ἔσται σοι τοῦτο. Ὁ δὲ, στραφεὶς, εἶπε (66) τῷ Πέτρῳ· Ὕπαγε ὀπίσω μου, Σατανᾶ· σκάνδαλόν μου εἶ, ὅτι οὐ φρονεῖς τὰ τοῦ Θεοῦ, ἀλλὰ τὰ τῶν ἀνθρώπων.

Ὅτι δεῖ καὶ τὸ συγκεχωρημένον ὑπὸ τῆς Γραφῆς πρᾶγμα ἢ ῥῆμα παραιτεῖσθαι, ὅταν οἰκοδομῶνται ἄλλοι ἐκ τοῦ ὁμοίου εἰς ἁμαρτίαν· ἢ ἐκκάπτωνται τὴν περὶ τὰ καλὰ προθυμίαν.

Κεφάλ. Γ'.

ΠΡΟΣ ΚΟΡ. α' Περὶ τῆς βρώσεως οὖν τῶν εἰδωλοθύτων οἴδαμεν, ὅτι οὐδὲν εἴδωλον ἐν κόσμῳ, καὶ ὅτι οὐδεὶς Θεὸς εἰ μὴ εἷς. Καὶ γὰρ εἴπερ εἰσὶ λεγόμενοι θεοὶ, εἴτε ἐν οὐρανῷ εἴτε ἐπὶ τῆς γῆς (ὥσπερ εἰσὶ θεοὶ πολλοὶ καὶ κύριοι πολλοὶ), ἀλλ' ἡμῖν εἷς Θεὸς (67), ὁ Πατὴρ, ἐξ οὗ τὰ πάντα, καὶ ἡμεῖς εἰς αὐτόν· καὶ εἷς Κύριος, Ἰησοῦς Χριστὸς, δι' οὗ τὰ πάντα, καὶ ἡμεῖς δι' αὐτοῦ· ἀλλ' οὐκ ἐν πᾶσιν ἡ γνῶσις. Τινὲς δὲ τῇ συνειδήσει ἕως ἄρτι τοῦ εἰδώλου ὡς εἰδωλόθυτον ἐσθίουσι, καὶ ἡ συνείδησις αὐτῶν ἀσθενὴς οὖσα μολύνεται. Βρῶμα δὲ ἡμᾶς οὐ παρίστησι τῷ Θεῷ. Οὔτε γὰρ ἐὰν φάγωμεν, περισσεύομεν· οὔτε ἐὰν μὴ φάγωμεν, ὑστερούμεθα. Βλέπετε δὲ μήπως ἡ ἐξουσία ὑμῶν αὕτη πρόσκομμα γένηται τοῖς ἀσθενοῦσιν. Ἐὰν γάρ τις ἴδῃ σὲ, τὸν ἔχοντα γνῶσιν, ἐν εἰδωλείῳ κατακείμενον, οὐχὶ ἡ συνείδησις αὐτοῦ ἀσθενοῦς ὄντος οἰκοδομηθήσεται εἰς τὸ τὰ εἰδωλόθυτα ἐσθίειν ; καὶ ἀπόλλυται (68) ὁ ἀσθενῶν ἐν τῇ σῇ γνώσει ἀδελφὸς, δι' ὃν Χριστὸς ἀπέθανεν ; Οὕτω δὲ ἁμαρτάνοντες εἰς τοὺς ἀδελφοὺς, καὶ τύπτοντες αὐτῶν τὴν συνείδησιν ἀσθενοῦσαν, εἰς Χριστὸν ἁμαρτάνετε. Διόπερ εἰ βρῶμα σκανδαλίζει τὸν ἀδελφόν μου, οὐ μὴ φάγω κρέα εἰς τὸν αἰῶνα, ἵνα μὴ τὸν ἀδελφόν μου σκανδαλίσω. Μὴ οὐκ ἔχομεν ἐξουσίαν φαγεῖν καὶ πίνειν ; Μὴ οὐκ ἔχομεν ἐξουσίαν ἀδελφὴν γυναῖκα περιάγειν, ὡς καὶ οἱ λοιποὶ ἀπόστολοι, καὶ οἱ ἀδελφοὶ τοῦ Κυρίου, καὶ Κηφᾶς ! Ἢ μόνος ἐγὼ καὶ Βαρνάβας οὐκ ἔχομεν ἐξουσίαν τοῦ μὴ ἐργάζεσθαι ; Τίς στρατεύεται ἰδίοις ὀψωνίοις ποτέ ; τίς φυτεύει ἀμπελῶνα,

(68) Utraque editio et mss. duo ἀπόλλυται. Reg. tertius perinde ut sacer textus vulgatus ἀπολεῖται, *peribit.* Ibidem Reg. primus ἀσθενῶν ἀδελφὸς ἐν τῇ σῇ γνώσει.

καὶ ἐκ τοῦ καρποῦ αὐτοῦ οὐκ ἐσθίει ; Ἢ τίς ποιμαίνει ποίμνην, καὶ ἐκ τοῦ γάλακτος τῆς ποίμνης οὐκ ἐσθίει (69) ; καὶ τὰ ἑξῆς.

Ὅτι, ὑπὲρ τοῦ μὴ σκανδαλίσαι τινὰ, ποιεῖν δεῖ καὶ ὃ μὴ ἐπάναγκες.

A Quod, ne cui offendiculo simus, id etiam, quod non est necessarium, effici debet.

Κεφάλ. Δ'.

ΜΑΤΘΑΙΟΣ. Ἐλθόντων δὲ αὐτῶν εἰς Καπερναοὺμ, προσῆλθον οἱ τὰ δίδραχμα λαμβάνοντες τῷ Πέτρῳ, καὶ εἶπον· Ὁ διδάσκαλος ὑμῶν οὐ τελεῖ τὰ δίδραχμα ; Λέγει· Ναί. Καὶ ὅτε εἰσῆλθεν (70) εἰς τὴν οἰκίαν, προέφθασεν αὐτὸν ὁ Ἰησοῦς λέγων· Τί σοι δοκεῖ, Σίμων ; Οἱ βασιλεῖς τῆς γῆς ἀπὸ τίνων λαμβάνουσι τέλη, ἢ κῆνσον ; Ἀπὸ τῶν υἱῶν αὐτῶν, ἢ ἀπὸ τῶν ἀλλοτρίων ; Λέγει αὐτῷ ὁ Πέτρος· Ἀπο τῶν ἀλλοτρίων. Λέγει αὐτῷ ὁ Ἰησοῦς· Ἄρα γε ἐλεύθεροί εἰσιν οἱ υἱοι. Ἵνα δὲ μὴ σκανδαλίσωμεν αὐτοὺς, πορευθεὶς εἰς τὴν θάλασσαν, βάλε ἄγκιστρον, καὶ τὸν ἀναβάντα πρῶτον ἰχθὺν ἆρον· καὶ ἀνοίξας τὸ στόμα αὐτοῦ, εὑρήσεις στατῆρα· ἐκεῖνον λαβὼν, δὸς αὐτοῖς ἀντὶ ἐμοῦ καὶ σοῦ.

*Caput IV.*

*Et cum venissent Capharnaum, accesserunt qui didrachma accipiebant, ad Petrum, et dixerunt : Magister vester non solvit didrachma ? Ait Etiam. Et cum intrasset in domum, prævenit eum Jesus dicens : Quid tibi videtur, Simon ? Reges terræ a quibus accipiunt tributa vel censum ? A filiis suis an ab alienis ? Dicit ipsi Petrus : Ab alienis. Dixit illi Jesus : Ergo liberi sunt filii. Ut autem non scandalizemus eos, progressus ad mare, mitte hamum et eum piscem, qui primus ascenderit, tolle et aperto ore* B *ejus, invenies staterem ; illum sumens, da eis pro me et te (Matth.* XVII, 23-27).

Ὅτι ἐπὶ τοῖς τοῦ Κυρίου θελήμασι, κἂν σκανδαλίζωνταί τινες, ἀνένδοτον ἐπιδείκνυσθαι δεῖ τὴν παρρησίαν.

Quod in Domini voluntatibus, tametsi nonnulli scandalum perpetiuntur, exhibenda est invicta quædam libertas.

Κεφάλ Ε'.

ΜΑΤΘΑΙΟΣ. Οὐ τὸ εἰσερχόμενον εἰς τὸ στόμα κοινοῖ τὸν ἄνθρωπον, ἀλλὰ τὸ ἐκπορευόμενον ἐκ τοῦ στόματος, τοῦτο κοινοῖ τὸν ἄνθρωπον (71)· Τότε προσελθόντες οἱ μαθηταὶ αὐτοῦ, εἶπον αὐτῷ Οἶδας, ὅτι οἱ Φαρισαῖοι, ἀκούσαντες τὸν λόγον ἐσκανδαλίσθησαν ; Ὁ δὲ, ἀποκριθεὶς, εἶπε· Πᾶσα φυτεία, ἣν οὐκ ἐφύτευσεν ὁ Πατήρ μου ὁ οὐράνιος, ἐκριζωθήσεται. Ἄφετε αὐτούς· τυφλοί εἰσιν ὁδηγοὶ τυφλῶν. Τυφλὸς δὲ τυφλὸν ἐὰν ὁδηγῇ, C ἀμφότεροι εἰς βόθυνον πεσοῦνται. ΙΩΑΝΝΗΣ. Ἀμὴν, ἀμὴν λέγω ὑμῖν· ἐὰν μὴ φάγητε τὴν σάρκα τοῦ Υἱοῦ τοῦ ἀνθρώπου, καὶ πίητε (72) αὐτοῦ τὸ αἷμα, οὐκ ἔχετε ζωὴν ἐκ ἑαυτοῖς. Καὶ μετ' ὀλίγα· Ἐκ τούτου πολλοὶ τῶν μαθητῶν αὐτοῦ ἀπῆλθον εἰς τὰ ὀπίσω, καὶ οὐκέτι μετ' αὐτοῦ περιεπάτουν. Εἶπεν οὖν ὁ Ἰησοῦς τοῖς δώδεκα· Μὴ καὶ ὑμεῖς θέλετε ἀπελθεῖν (83) ; ΠΡΟΣ ΚΟΡ. β'. Ὅτι Χριστοῦ εὐωδία ἐσμὲν τῷ Θεῷ, ἐν τοῖς σωζομένοις, καὶ ἐν τοῖς ἀπολλυμένοις, οἷς μὲν ὀσμὴ θανάτου εἰς θάνατον, οἷς δὲ ὀσμὴ ζωῆς εἰς ζωήν. Καὶ πρὸς ταῦτα τίς ἱκανός ;

*Caput V.*

*Non quod intrat in os, coinquinat hominem : sed quod exit ex ore, hoc coinquinat hominem. Tunc accedentes discipuli ejus dixerunt ei :* **261** *Scis quod Pharisæi, audito hoc verbo, scandalizati sunt ? At ille respondens ait : Omnis plantatio, quam non plantavit Pater meus cœlestis, eradicabitur. Sinite illos : cæci sunt, duces cæcorum. Cæcus autem si cæco ducatum præstet, ambo in foveam cadent (Matth.* XV, 11-14)... *Amen, amen dico vobis : Nisi manducaveritis carnem Filii hominis, et biberitis ejus sanguinem, non habetis vitam in vobis (Joan.* VI, 53). Et paulo post : *Ex hoc multi discipulorum ejus abierunt retro : et jam non cum illo ambulabant. Dixit ergo Jesus ad duodecim : Nunquid et vos vultis abire ? (Ibid.* 66, 67) .. *Quia Christi bonus odor sumus Deo, in iis qui salvi fiunt, et in iis qui pereunt : aliis quidem odor mortis in mortem, aliis vero odor vitæ in vitam. Et ad hæc quis idoneus ? (II Cor.* II., 15, 16).

ΟΡΟΣ ΛΔ'.

Ὅτι δεῖ τύπον τῶν καλῶν προκεῖσθαι τοῖς ἄλλοις, ἕκαστον ἐκ τῷ ἰδίῳ μέτρῳ.

REGULA XXXIV.

Quod unusquisque in sua ipsius mensura debet sese aliis typum bonorum operum proponere. D

Κεφάλ. Κ'.

ΜΑΤΘΑΙΟΣ. Μάθετε ἀπ' ἐμοῦ, ὅτι πρᾶός εἰμι, καὶ ταπεινὸς τῇ καρδίᾳ. ΠΡΟΣ ΚΟΡ. β'. Οἶδα γὰρ τὴν προθυμίαν ὑμῶν, ἣν ὑπὲρ ὑμων καυχῶμαι Μα-

*Caput I.*

*Discite a me, quia mitis sum, et humilis corde (Matth.* XI, 29)... *Scio enim promptum animum vestrum : oro quo de vobis glorior apud Macedones :*

(69) Post illud, οὐκ ἐσθίει, ita habent Reg. tertius et Mess. μὴ κατὰ ἄνθρωπον ταῦτα λαλῶ..... τῷ Εὐαγγελίῳ τοῦ Χριστοῦ, quæ verba ibidem leguntur I Cor IX, 8.

(70) Reg. primus καὶ ὅτε εἰσῆλθο, *et cum introisset.*

(71) Editio Paris. κοινοῖ ἄνθρωπον. Libri veteres τὸν ἄνθρωπον. Nec ita multo post Reg. tertius Τότε προσελθόντες αὐτῷ οἱ μαθηταὶ αὐτοῦ, εἶπον αὐτῷ, *Tunc discipuli ejus ad eum accedentes, dixerunt ipsi.*

(72) Rursus editio Paris. καὶ πίνητε. Antiqui duo libri πίητε.

(75) Reg. tertius θέλετε ὑπάγειν.

*quoniam Achaia parata est ab anno præterito, et* A *vestra æmulatio provocavit plurimos* (*II Cor.*, IX, 2). *Et vos imitatores nostri facti estis, et Domini, excipientes verbum in tribulatione multa, cum gaudio Spiritus sancti: ita ut facti sitis forma omnibus credentibus in Macedonia et in Achaia* (*I Thess.* I, 6, 7).

κεδόσιν, ὅτι Ἀχαΐα μὲν παρεσκεύασται ἀπὸ πέρυσι, καὶ ὁ ἐξ ὑμῶν ζῆλος ἠρέθισε τοὺς πλείονας. ΠΡΟΣ ΘΕΣΣ· α'. Καὶ ὑμεῖς μιμηταὶ ἡμῶν ἐγενήθητε καὶ τοῦ Κυρίου, δεξάμενοι τὸν λόγον ἐν θλίψει πολλῇ μετὰ χαρᾶς Πνεύματος ἁγίου· ὥστε γενέσθαι ὑμᾶς τύπους πᾶσι τοῖς πιστεύουσιν ἐν τῇ Μακεδονίᾳ καὶ ἐν τῇ Ἀχαΐᾳ.

## REGULA XXXV.

**Quod ii qui sancti Spiritus fructum eamdem ubique pietatis rationem conservantem in quopiam animadvertunt, nec tamen sancto Spiritui illum acceptum referunt, sed adversario tribuunt, ipsi in ipsum Spiritum sanctum blasphemi sunt.**

## ΟΡΟΣ ΛΕ'.

**Ὅτι οἱ τὸν καρπὸν τοῦ ἁγίου Πνεύματος ἔν τινι ὁρῶντες πανταχοῦ τὸ ὁμαλὸν τῆς θεοσεβείας σῴζοντα (74), καὶ μὴ τῷ ἁγίῳ Πνεύματι ἀνατιθέντες, ἀλλὰ τῷ ἐναντίῳ ἐπιφημίζοντες, εἰς αὐτὸ τὸ ἅγιον Πνεῦμα βλασφημοῦσιν.**

### *Caput I.*

### Κεφάλ. Α'.

***Tunc oblatus est ei dæmonium habens, cæcus et*** B ***mutus, et curavit eum, ita ut mutus et cæcus et loqueretur et videret. Et stupebant omnes turbæ, et dicebant: Numquid hic est filius David? Pharisæi autem audientes dixerunt: Hic non ejicit dæmones nisi in Beelzebub principe dæmoniorum. Jesus autem sciens cogitationes eorum, dixit eis: Quod si ego in Spiritu Dei ejicio dæmonia, utique pervenit in vos regnum Dei* (*Matth.* XII, 22-25, 28)..... Quibus deinceps subjungit: *Ideo dico vobis, omne peccatum et blasphemia remittetur hominibus; Spiritus autem blasphemia non remittetur hominibus. Et quicunque dixerit verbum contra Filium hominis remittetur ei: qui autem dixerit contra Spiritum sanctum, non remittetur ei, neque in hoc sæculo neque in futuro* (*ibid.* 31, 32).

ΜΑΤΘΑΙΟΣ. Τότε προσηνέχθη αὐτῷ δαιμονιζόμενος τυφλὸς καὶ κωφός, καὶ ἐθεράπευσεν αὐτόν, ὥστε τὸν κωφὸν καὶ τυφλὸν καὶ λαλεῖν καὶ βλέπειν. Καὶ ἐξίσταντο πάντες οἱ ὄχλοι, καὶ ἔλεγον· Μήτι οὗτός ἐστιν ὁ υἱὸς Δαβίδ; Οἱ δὲ Φαρισαῖοι, ἀκούσαντες, εἶπον· Οὗτος οὐκ ἐκβάλλει τὰ δαιμόνια εἰ μὴ ἐν Βεελζεβοὺλ ἄρχοντι τῶν δαιμονίων. Εἰδὼς δὲ ὁ Ἰησοῦς τὰς ἐνθυμήσεις αὐτῶν, εἶπεν αὐτοῖς (75)· Εἰ δὲ ἐν Πνεύματι Θεοῦ ἐκβάλλω ἐγὼ τὰ δαιμόνια, ἄρα ἔφθασεν ἐφ' ὑμᾶς ἡ βασιλεία τοῦ Θεοῦ. Οἷς ἑξῆς ἐπιφέρει· Διὰ τοῦτο λέγω ὑμῖν, πᾶσα ἁμαρτία καὶ βλασφημία ἀφεθήσεται τοῖς ἀνθρώποις· ἡ δὲ τοῦ Πνεύματος βλασφημία οὐκ ἀφεθήσεται (76) τοῖς ἀνθρώποις. Καὶ ὃς ἐὰν εἴπῃ λόγον κατὰ τοῦ Υἱοῦ τοῦ ἀνθρώπου, ἀφεθήσεται αὐτῷ· ὃς δ' ἂν εἴπῃ κατὰ τοῦ Πνεύματος τοῦ ἁγίου, οὐκ ἀφεθήσεται αὐτῷ, οὔτε ἐν τῷ νῦν αἰῶνι, οὔτε ἐν τῷ μέλλοντι.

## 262 REGULA XXXVI.

**Quod servantes formam doctrinæ Domini, cum omni studio et honore suscipiendi sunt ad ipsius Domini gloriam: qui vero neque eos audit, neque suscipit, condemnatur.**

## ΟΡΟΣ Λς'.

**Ὅτι τοὺς φυλάσσοντας τὸν τύπον τῆς τοῦ Κυρίου διδασκαλίας μετὰ πάσης σπουδῆς καὶ τιμῆς δέχεσθαι δεῖ εἰς δόξαν αὐτοῦ τοῦ Κυρίου· ὁ δὲ μὴ ἀκούσας, μηδὲ δεξάμενος, κατακρίνεται.**

### *Caput I.*

### Κεφάλ. Α'.

***Qui recipit vos, me recipit: et qui me recipit, recipit eum qui me misit*** (*Matth.* X, 40)... ***Et quicunque non receperit vos, neque audierit sermones vestros, exeuntes ex illa domo vel civitate, excutite pulverem de pedibus vestris. Amen dico vobis: tolerabilius erit terræ Sodomorum et Gomorrhæorum*** D ***in die judicii quam illi civitati*** (*ibid.* 14-15).. ***Qui accipit, si quem misero, me accipit: qui autem me accipit, accipit eum qui me misit*** (*Joan.* XIII, 20). ***Necessarium autem existimavi Epaphroditum fratrem, et cooperatorem, et commilitonem meum, vestrum autem apostolum, et ministrum necessitatis meæ, mittere ad vos*** (*Philipp.* II, 25). Et paulo post:

ΜΑΤΘΑΙΟΣ. Ὁ δεχόμενος ὑμᾶς ἐμὲ δέχεται· καὶ ὁ ἐμὲ δεχόμενος δέχεται τὸν ἀποστείλαντά με. Καὶ ὃς ἐὰν μὴ δέξηται ὑμᾶς, μηδὲ ἀκούσῃ τοὺς λόγους ὑμῶν, ἐξερχόμενοι τῆς οἰκίας (77) ἐκείνης, ἢ τῆς πόλεως, ἐκτινάξατε τὸν κονιορτὸν τῶν ποδῶν ὑμῶν. Ἀμὴν λέγω ὑμῖν, ἀνεκτότερον ἔσται γῇ Σοδόμων καὶ Γομόρρων ἐν ἡμέρᾳ κρίσεως ἢ τῇ πόλει ἐκείνῃ. ΙΩΑΝΝΗΣ. Ὁ λαμβάνων, ἐάν τινα πέμψω, ἐμὲ λαμβάνει· ὁ δὲ ἐμὲ λαμβάνων λαμβάνει τὸν ἀποστείλαντά με. ΠΡΟΣ ΦΙΛ. Ἀναγκαῖον δὲ ἡγησάμην Ἐπαφρόδιτον τὸν ἀδελφόν, καὶ συνεργόν, καὶ συστρατιώτην μου, ὑμῶν δὲ ἀπόστολον, καὶ λειτουργὸν τῆς χρείας

(74) Utraque editio θεοσεβείας σῴζοντι. Libri veteres σῴζοντα.

(75) Utraque editio et mss. nostri εἶπεν αὐτοῖς. Καὶ μετ' ὀλίγα· Εἰ δὲ ἐν. Sed cum verba hæc, καὶ μετ' ὀλίγα, inepte seriem orationis interrumpant, judicavi ipsa ab otiosis quibusdam librariis adjecta fuisse, ob idque ea delevi.

(76) Reg. primus οὐκ ἀφεθήσεται· Καὶ ὅς.

(77) Utraque editio ἐκ τῆς οἰκίας. Vocula ἐκ in nostris mss. non invenitur. Statim Reg. tertius Ἀμὴν ἀμὴν λέγω.

μου, πέμψαι πρὸς ὑμᾶς. Καὶ μετ' ὀλίγα· Προσεύχεσθε οὖν (78) αὐτὸν ἐν Κυρίῳ μετὰ πάσης χαρᾶς, καὶ τοὺς τοιούτους ἐντίμους ἔχετε.

ΟΡΟΣ ΛΖ'

Ὅτι ἡ κατὰ δύναμιν, κἂν ᾖ (79) ἐν τοῖς ἐλαχίστοις, προθυμία εὐπρόσδεκτός ἐστι τῷ Θεῷ, κἂν παρὰ γυναικῶν ᾖ.

Κεφάλ. Α'.

ΜΑΤΘΑΙΟΣ. Καὶ ὃς ἂν ποτίσῃ ἕνα τῶν μικρῶν τούτων ποτήριον ψυχροῦ μόνον εἰς ὄνομα μαθητοῦ, ἀμὴν, λέγω ὑμῖν, οὐ μὴ ἀπολέσῃ (80) τὸν μισθὸν αὐτοῦ, ΛΟΥΚΑΣ. Ἀναβλέψας δὲ εἶδε τοὺς βάλλοντας τὰ δῶρα αὐτῶν εἰς τὸ γαζοφυλάκιον πλουσίους. Εἶδε δέ τινα χήραν πενιχρὰν (81) βάλλουσαν ἐκεῖ δύο λεπτὰ, καὶ εἶπεν· Ἀληθῶς λέγω ὑμῖν, ὅτι ἡ χήρα αὕτη ἡ πτωχὴ πτωχὴ πλεῖον πάντων ἔβαλεν. Ἅπαντες γὰρ οὗτοι ἐκ τοῦ περισσεύοντος αὐτοῖς ἔβαλον εἰς τὰ δῶρα τοῦ Θεοῦ· αὕτη δὲ ἐκ τοῦ ὑστερήματος αὐτῆς ἅπαντα τὸν βίον ὃν εἶχεν ἔβαλεν. ΜΑΤΘΑΙΟΣ· Τοῦ δὲ Ἰησοῦ γενομένου ἐν Βεθανίᾳ ἐν οἰκίᾳ Σίμωνος τοῦ λεπροῦ, προσῆλθεν αὐτῷ γυνὴ ἀλάβαστρον μύρου ἔχουσα βαρυτίμου, καὶ κατέχεεν ἐπὶ τὴν κεφαλὴν αὐτοῦ ἀνακειμένου. Ἰδόντες δὲ οἱ μαθηταὶ αὐτοῦ, ἠγανάκτησαν, λέγοντες· Εἰς τί ἡ ἀπώλεια αὕτη τοῦ μύρου; Ἠδύνατο γὰρ τοῦτο πραθῆναι πολλοῦ, καὶ δοθῆναι πτωχοῖς. Γνοὺς δὲ ὁ Ἰησοῦς, εἶπεν αὐτοῖς· Τί κόπους παρέχετε τῇ γυναικί; Ἔργον γὰρ καλὸν εἰργάσατο εἰς ἐμέ. ΠΡΑΞΕΙΣ. Περὶ τῆς Λυδίας· Ὡς δὲ ἐβαπτίσθη, καὶ ὁ οἶκος (82) αὐτῆς, παρεκάλεσε λέγουσα· Εἰ κεκρίκατέ με πιστὴν τῷ Κυρίῳ εἶναι, εἰσελθόντες εἰς τὸν οἶκόν μου, μείνατε. Καὶ παρεβιάσατο ἡμᾶς.

ΟΡΟΣ ΛΗ.

Ὅτι δεῖ τὸν Χριστιανὸν καὶ τὴν εἰς τοὺς ἀδελφοὺς δεξίωσιν ἀθόρυβον καὶ λιτοτέραν ποιεῖσθαι.

Κεφάλ. Α'.

ΙΩΑΝΝΗΣ. Λέγει αὐτῷ εἷς τῶν μαθητῶν αὐτοῦ, Ἀνδρέας ὁ ἀδελφὸς Σίμωνος· Ἔστι παιδάριον ἓν ὧδε, καὶ ἔχει πέντε ἄρτους κριθίνους καὶ δύο ὀψάρια· ἀλλὰ ταῦτα τί ἐστιν εἰς τοσούτους; Εἶπε δὲ ὁ Ἰησοῦς· Ποιήσατε τοὺς ἀνθρώπους ἀναπεσεῖν. Ἦν δὲ χόρτος πολὺς ἐν τῷ τόπῳ. Ἀνέπεσον οὖν οἱ ἄνδρες τὸν ἀριθμὸν ὡσεὶ πεντακισχίλιοι. Ἔλαβε δὲ τοὺς ἄρτους ὁ Ἰησοῦς, καὶ εὐχαριστήσας, διέδωκε τοῖς ἀνακειμένοις. Ὁμοίως δὲ καὶ ἐκ τῶν ὀψαρίων ὅσον ἤθελον. ΛΟΥΚΑΣ. Γυνὴ δέ τις ὀνόματι Μάρθα ὑπεδέξατο αὐτὸν εἰς τὸν οἶκον αὐτῆς. Καὶ τῇδε ἦν ἀδελφὴ καλουμένη Μαρία, ἣ καὶ παρακαθίσασα παρὰ τοὺς πόδας τοῦ Ἰησοῦ, ἤκουε τὸν λόγον (83) αὐτοῦ. Ἡ δὲ Μάρθα περίεσπᾶτο περὶ πολλὴν διακονίαν. Ἐπιστᾶσα δὲ εἶπε· Κύριε, οὐ μέλει σοι, ὅτι ἡ ἀδελφή μου μόνην με κατέλιπε διακονεῖν; Εἰπὲ οὖν αὐτῇ, ἵνα μοι συναντιλάβηται. Ἀποκριθεὶς δὲ εἶπεν αὐτῇ ὁ Ἰησοῦς· Μάρθα, Μάρθα, μεριμνᾷς καὶ

A *Excipite itaque illum in Domino cum omni gaudio, et eos qui sunt ejusmodi, in honore habete (Philip. II, 29).*

REGULA XXXVIII.

Quod obsequium pro viribus etiam in rebus minimis præstitum, Deo est acceptum, etiam si præstetur a mulieribus.

*Caput I.*

B *Et quicunque potum dederit uni ex minimis istis calicem aquæ frigidæ tantum in nomine discipuli, amen dico vobis, non perdet mercedem suam (Matth. X, 42)... Respiciens autem vidit eos qui mittebant munera sua in gazophylacium divites. Vidit autem quamdam viduam pauperculam mittentem illuc duo minuta, et dixit: Vere dico vobis, quia vidua hæc pauper plus quam omnes misit. Nam omnes hi ex abundanti sibi miserunt in munera Dei: hæc autem ex eo quod deest illi, omnem victum quem habuit, misit (Luc. XXI, 1-4)... Cum autem Jesus esset in Bethania in domo Simonis leprosi, accessit ad eum mulier habens alabastrum unguenti pretiosi, et effudit super caput ipsius recumbentis. Videntes autem discipuli ejus, indignati sunt, dicentes: Ut quid perditio hæc unguenti? Potuit enim istud venundari multo et dari pauperibus. Sciens autem Jesus, ait illis: Quid molesti estis huic mulieri? Opus enim bonum operata est in me (Matth. XXVI, 6-10).... In Actis de Lydia: Cum autem baptizata esset, et domus ejus, deprecata est, dicens: Si judicastis me fidelem Domino esse,* C *introite in domum meam, et manete. Et coegit nos (Act. XVI, 15).*

**263** REGULA XXXVIII.

Quod Christianus etiam citra tumultum et cum frugalitate debeat fratres hospitio excipere.

*Caput I.*

*Dicit ei unus ex discipulis ejus, Andreas frater Simonis: Est puer unus hic, et habet quinque panes hordeaceos et duos pisces: sed hæc quid sunt inter tam multos? Dixit autem Jesus: Facite homines discumbere. Erat autem fenum multum in loco. Discubuerunt ergo viri numero quasi quinque millia. Accepit autem Jesus panes, et cum gratias egisset, distribuit discumbentibus: similiter autem et ex* D *piscibus quantum volebant (Joan. VI, 8-11)... Mulier autem quædam, Martha nomine, excepit illum in domum suam. Et huic erat soror nomine Maria, quæ etiam sedens secus pedes Jesu, audiebat verbum illius. Martha vero satagebat circa frequens ministerium: quæ stetit, et ait: Domine, non est tibi curæ quod soror mea reliquit me solam ministrare? Dic ergo illi ut me adjuvet. Respondens autem Jesus dixit ei: Martha, Martha, sollicita es, et turbaris*

(78) Reg. tertius Προσεύξασθε οὖν.

(79) Sic Reg. tertius. Illud ᾖ deest utroque in loco utraque in editione.

(80) Editio Paris. ἀπολέσει. At mss. tres ἀπολέσῃ.

(81) Vocem πενιχράν ex Reg. tertio addidi. Ibidem idem codex βαλοῦσαν

(82) Utraque editio ἐβαπτίσθη ὁ οἶκος. Codex Combef. et alii duo ἐβαπτίσθη καὶ ὁ.

(83) Antiqui duo libri τῶν λόγων.

*circa plurima; tamen paucis opus est, aut uno. Maria autem bonam partem elegit, quæ non auferetur ab ea* (*Luc.* x, 38-42).

τυρβάζῃ περὶ πολλά· ὀλίγων δέ ἐστι χρεία ἢ ἑνός. (84) Μαρία δὲ τὴν ἀγαθὴν μερίδα ἐξελέξατο, ἥτις οὐκ ἀφαιρεθήσεται ἀπ' αὐτῆς (85).

### REGULA XXXIX.

Quod non oportet quemquam mutabilem esse, sed in fide stabilem, quodque ab iis bonis quæ sunt in Domino, divelli non debet.

### ΟΡΟΣ ΑΘ.

Ὅτι οὐ δεῖ εὐμετάθετον εἶναι, ἀλλὰ ἑδραῖον ἐν τῇ πίστει, καὶ ἀμετάθετον ἀπὸ τῶν ἐν Κυρίῳ καλῶν.

### *Caput I.*

*Qui autem super petrosa seminatus est, hic est qui verbum audit, et continuo cum gaudio accipit illud. Non habet autem in se radicem, sed est temporalis; facta autem tribulatione aut persecutione propter verbum, continuo scandalizatur* (*Matth.* XIII, 20, 21)... *Itaque, fratres mei, stabiles estote, immobiles, abundantes in opere Domini semper* (*1 Cor.* XV, 58). *Miror quod tam cito transferimini ab eo qui vos vocavit in gratia Christi, in aliud Evangelium* (*Gal.* I, 6).

### Κεφάλ. Α'.

ΜΑΤΘΑΙΟΣ. Ὁ δὲ ἐπὶ τὰ πετρώδη σπαρείς, οὗτός ἐστιν ὁ τὸν λόγον ἀκούων, καὶ εὐθὺς μετὰ χαρᾶς λαμβάνων αὐτόν. Οὐκ ἔχει δὲ ῥίζαν ἐν ἑαυτῷ, ἀλλὰ πρόσκαιρός ἐστι· γενομένης δὲ (86) θλίψεως ἢ διωγμοῦ διὰ τὸν λόγον, εὐθὺς σκανδαλίζεται. ΠΡΟΣ ΚΟΡ. α'. Ὥστε, ἀδελφοί μου, ἑδραῖοι γίνεσθε, ἀμετακίνητοι, περισσεύοντες ἐν τῷ ἔργῳ τοῦ Κυρίου πάντοτε. ΠΡΟΣ ΓΑΛΑΤ. Θαυμάζω, ὅτι οὕτω ταχέως μετατίθεσθε ἀπὸ τοῦ καλέσαντος ὑμᾶς (87) ἐν χάριτι Χριστοῦ εἰς ἕτερον Εὐαγγέλιον.

### REGULA XL.

Quod non sunt ferendi ii qui alienam et diversam doctrinam tradunt, etiamsi simulatione utantur ut instabiles decipiant vel redarguant.

### ΟΡΟΣ Μ'.

Ὅτι οὐ δεῖ ἑτεροδιδασκαλούντων ἀνέχεσθαι, κἂν σχηματίζωνται (88) πρὸς ἀπάτην ἢ ἔλεγχον τῶν ἀβεβαίων.

### *Caput I.*

*Videte ne quis vos seducat. Multi enim venient in nomine meo, dicentes: Ego sum Christus;* **264** *et multos seducent* (*Matth.* XXIV, 5).... *Attendite a scribis qui volunt ambulare in stolis, et amant salutationes in foris, et primas cathedras in synagogis, et primos discubitus in conviviis: qui devorant domos viduarum, et simulatione diu orant. Hi accipient damnationem majorem* (*Luc.* XX, 46, 47)... *Sed licet nos, aut angelus de cœlo evangelizet vobis, præterquam quod evangelizavimus vobis, anathema sit. Sicut prædiximus, et nunc iterum dico: Si quis vobis evangelizat præter id quod accepistis, anathema sit* (*Gal.* I, 8, 9).

### Κεφάλ. Α'.

ΜΑΤΘΑΙΟΣ. Βλέπετε μή τις ὑμᾶς πλανήσῃ. Πολλοὶ γὰρ ἐλεύσονται ἐπὶ τῷ ὀνόματί μου, λέγοντες, ὅτι Ἐγώ εἰμι ὁ Χριστός· καὶ πολλοὺς πλανήσουσιν. ΛΟΥΚΑΣ. Προσέχετε ἀπὸ τῶν γραμματέων τῶν θελόντων περιπατεῖν ἐν στολαῖς, καὶ φιλούντων ἀσπασμοὺς ἐν ταῖς ἀγοραῖς, καὶ πρωτοκαθεδρίας ἐν ταῖς συναγωγαῖς, καὶ πρωτοκλισίας ἐν τοῖς δείπνοις· οἱ κατεσθίουσι τὰς οἰκίας τῶν χηρῶν, καὶ προφάσει μακρὰ (89) προσεύχονται. Οὗτοι λήψονται περισσότερον κρῖμα. ΠΡΟΣ ΓΑΛ. Ἀλλὰ καὶ ἐὰν ἡμεῖς, ἢ ἄγγελος ἐξ οὐρανοῦ εὐαγγελίζηται ὑμῖν, παρ' ὃ εὐηγγελισάμεθα ὑμῖν, ἀνάθεμα ἔστω. Ὡς προειρήκαμεν (90), καὶ ἄρτι πάλιν λέγω· Εἴ τις ὑμᾶς εὐαγγελίζεται παρ' ὃ παρελάβετε, ἀνάθεμα ἔστω.

### REGULA XLI.

Quod exscindendum est quidquid scandalum affert, etiamsi conjunctissimum quiddam ac maxime necessarium esse videatur.

### ΟΡΟΣ ΜΑ'.

Ὅτι δεῖ πᾶν τὸ σκανδαλίζον ἐκκόπτειν, κἂν οἰκειότατόν τι καὶ ἀναγκαιότατον εἶναι δοκῇ (91).

(84) Utraque editio et Reg. secundus ὀλίγων δέ ἐστι χρεία ἢ ἑνός, *tamen paucis opus est, aut uno*, supple, *ferculo*. Ita quoque habuit Reg. primus prima manu: nunc vero emendatus habet ita, ut sacer textus vulgatus. Reg. tertius πολλά· ἑνὸς δέ ἐστι χρεία, *Porro unum est necessarium*. Sed vereor, ne quod contigit codici Regio primo, idem quoque contigerit et tertio: eoque magis, quod librarii multa ex suis Bibliis non raro emendarint. Puto igitur Basilium ita scripsisse, uti in contextu edendum curavimus. Vix enim librariis in mentem venire potuissèt hoc modo scribere, nisi in veteribus quibus utebantur libris sic legissent. Præterea cum in hoc capite agatur de frugalitate, consequens esse videtur ut ita legatur.

(85) Reg. primus καὶ τὰ λοιπά.

(86) Vocula δέ addita est antiquis duobus libris.

(87) Regii primus et tertius καλέσαντος ἡμᾶς, *qui nos vocavit*.

(88) Utraque editio σχηματίζονται. At mss. duo σχηματίζωνται.

(89) Utraque editio et Reg. tertius μακρᾷ cum circumflexo et cum ι subscripto, *longa dissimulatione*. Alii duo mss. μακρά, *et per dissimulationem diu orant*.

(90) Reg. tertius ὡς προείρηκα, *sicut prædixi*. Aliquanto post utraque editio εἴ τις ὑμῖν. Regii primus et tertius ὑμᾶς.

(91) Reg. primus εἶναι δοκῇ. Alii δοκεῖ.

Κεφάλ. Α'.

ΜΑΤΘΑΙΟΣ. Οὐαὶ τῷ ἀνθρώπῳ ἐκείνῳ, δι' οὗ τὸ σκάνδαλον ἔρχεται· Εἰ δὲ ὁ ποῦς σου ἢ ἡ χείρ σου σκανδαλίζει σε, ἔκκοψον αὐτὰ, καὶ βάλε ἀπὸ σοῦ. Καλόν σοι ἐστὶν εἰσελθεῖν εἰς τὴν ζωὴν χωλὸν, ἢ κυλλὸν, ἢ δύο πόδας ἢ δύο χεῖρας ἔχοντα βληθῆναι εἰς τὸ πῦρ τὸ αἰώνιον. Καὶ εἰ ὁ ὀφθαλμός σου σκανδαλίζει σε, ἔλελε αὐτὸν, καὶ βάλε ἀπὸ σοῦ.

Ὅτι τῶν ἀσθενεστέρων ἐν τῇ πίστει φείδεσθαι δεῖ, καὶ ἀνάγειν (92) αὐτοὺς δι' ἐπιμελείας ἐπὶ τὴν τελειότητα· φείδεσθαι δὲ, δηλονότι, χωρὶς τοῦ παρεῖδεῖν ἐντολὴν Θεοῦ.

A

*Caput* I.

*Væ homini illi per quem scandalum venit? Si autem pes tuus vel manus tua scandalizet te abscide ea, et projice abs te. Bonum tibi est ad vitam ingredi claudum vel debilem, quam duos pedes vel duas manus habentem mitti in ignem æternum. Et si oculus tuus scandalizat te, erue eum, et projice abs te* (*Matth.* XVIII, 7-9),

Quod oportet mitius agere cum iis qui in fide sunt infirmiores, eosque diligenti cura ad perfectionem adducere : ita tamen temperate, ut Dei mandatum non negligatur.

Κεφάλ. Β'.

ΜΑΤΘΑΙΟΣ. Κάλαμον συντετριμμένον οὐ κατεάξει, καὶ λίνον τυφόμενον οὐ σβέσει, ἕως ἂν ἐκβάλῃ εἰς νῖκος τὴν κρίσιν· καὶ τῷ ὀνόματι αὐτοῦ ἔθνη ἐλπιοῦσιν. ΠΡΟΣ ΡΩΜ. Τὸν δὲ ἀσθενοῦνα τῇ πίστει προσλαμβάνεσθε· ΠΡΟΣ ΓΑΛ. Ἐὰν καὶ προληφθῇ ἄνθρωπος ἔν τινι παραπτώματι, ὑμεῖς οἱ πνευματικοὶ καταρτίζετε τον τοιοῦτον ἐν πνεύματι πραότητος, σκοπῶν σεαυτὸν, μὴ καὶ σὺ πειρασθῇς. Ἀλλήλων τὰ βάρη βαστάζετε, καί οὕτως ἀναπληρώσατε τὸν νόμον τοῦ Χριστοῦ.

*Caput* II.

*Arundinem quassatam non confringet, et linum fumigans non extinguet, donec ejiciat ad victoriam judicium : et in nomine ejus gentes sperabunt* (*Matth.* XII, 20, 21)... *Infirmum autem in fide assumite* (*Rom.* XIV, 1)... *Et si præoccupatus fuerit homo in aliquo delicto, vos qui spirituales estis, hujusmodi instruite in spiritu lenitatis, considerans teipsum, ne et tu tenteris. Alter alterius onera portate, et sic adimplete legem Christi* (*Gal.* VI, 1, 2).

ΟΡΟΣ ΜΒ'.

Ὅτι οὐ δεῖ νομίζειν ἐπὶ καταλύσει τοῦ νόμου καὶ τῶν προφητῶν τὸν Κύριον ἐληλυθέναι, ἀλλ' ἐπὶ πληρώσει καὶ προσθήκῃ τῶν τελειοτέρων.

REGULA XLII.

Quod non putandum est Dominum venisse ut, legem et prophetas evertat, sed ut adimpleat, et adjiciat quæ sunt perfectiora.

Κεφάλ. Α'.

ΜΑΤΘΑΙΟΣ. Μὴ νομίσητε, ὅτι ἦλθον καταλῦσαι τὸν νόμον, ἢ τοὺς προφήτας· οὐκ ἦλθον καταλυσαι, ἀλλὰ πληρῶσαι. ΠΡΟΣ ΡΩΜ. Νόμον οὖν καταργοῦμεν διὰ τῆς πίστεως ; Μὴ γένοιτο ! ἀλλὰ νόμον ἱστῶμεν.

C

*Caput* I.

*Nolite putare quoniam veni solvere legem, aut prophetas : non veni solvere, sed adimplere* (*Matth.* V, 17)... *Legem ergo destruimus per fidem? Absit! sed legem statuimus* (*Rom.* III, 31).

ΟΡΟΣ ΜΓ'.

Ὅτι ὡς νόμος τὰς πράξεις ἀπαγορεύει τὰς φαύλας, οὕτω τὸ Εὐαγγέλιον αὐτὰ τὰ κεκρυμμένα πάθη τῆς ψυχῆς.

**265** REGULA XLIII.

Quod quemadmodum lex actiones malas vetat, ita Evangelium ipsa animi vitia latentia prohibet.

Κεφάλ· Α'.

ΜΑΤΘΑΙΟΣ. Ἠκούσατε, ὅτι ἐρρέθη τοῖς ἀρχαίοις, Οὐ φονεύσεις· ὃς δ' ἂν φονεύσῃ (93), ἔνοχος ἔσται τῇ κρίσει. Ἐλὼ δὲ λέγω ὑμῖν, πᾶς ὁ ὀργιζομενος τῷ ἀδελφῷ αὐτου εἰκῇ· ἔνοχος ἔσται τῇ κρίσει. ΠΡΟΣ ΡΩΜ. Οὐ γὰρ ὁ ἐν τῷ φανερῷ Ἰουδαῖός ἐστιν, οὐδὲ ἡ ἐν τῷ φανερῷ ἐν σαρκὶ περιτομή· ἀλλ ὁ ἐν τῷ κρυπτῷ Ἰουδαῖος, καὶ περιτομὴ καρδίας ἐν πνεύματι, οὐ γράμματι, οὗ ὁ ἔπαινος οὐκ ἐξ ἀνθρώπων, ἀλλ' ἐκ τοῦ Θεοῦ.

D

*Caput* I.

*Audistis quia dictum est antiquis : Non occides : qui autem occiderit, reus erit judicio. Ego autem dico vobis, quia omnis qui irascitur fratri suo temere, reus erit judicio* (*Matth.* V, 21, 22)..... *Non enim qui in manifesto, Judeus est : neque quæ in manifesto, incarne, est circumcisio : sed qui in abscondito. Judæus est, et circumcisio cordis in spiritu, non littera : cujus laus non ex hominibus, sed ex Deo est* (*Rom.* II, 28, 29).

Ὅτι ὡς ὁ νόμος τὸ ἐκ μέρους, οὕτω τὸ Εὐαγγέλιον τὸ ὁλόκληρον ἑφ' ἑκάστῳ τῶν κατορθουμένων ἐπιζητεῖ.

Quod sicuti lex partem, sic Evangelium in unoquoque recte facto expostulat integritatem.

Κεφάλ. Β'.

ΛΟΥΚΑΣ. Ἅπαντα ὅσα ἔχεις πώλησον, καὶ διάδος πτωχοῖς, καὶ ἕξεις θησαυρὸν ἐν οὐρανῷ καὶ

*Caput* II.

*Omnia quæcunque habes vende, et da pauperibus, et habebis thesaurum in cœlo : et veni, sequere me*

(92) Reg. tertius δεῖ καὶ ἀνάγειν.
(93) Utraque editio ὃς δ' ἂν φονεύσει. Regii primus et tertius φονεύσῃ.

(*Luc.* XVIII. 22)..... *In quo et circumcisi estis circumcisione non manu facta in exspoliatione corporis peccatorum carnis, in circumcisione Christi* (*Coloss.* II. 11).

Quod ii regnum cœlorum consequi non possint, qui Evangelii justitiam non ostenderint majorem esse, quam quæ in lege præscribitur.

*Caput* III.

*Nisi abundaverit justitia vestra plus quam scribarum et Pharisæorum, non intrabitis in regnum cœlorum* (*Matth.* V, 20)..... *Si quis alius videtur confidere in carne, ego magis, circumcisus octavo die, ex genere Israel, de tribu Benjamin, Hebræus ex Hebræis, secundum legem Pharisæus, secundum æmulationem persequens Ecclesiam, secundum justitiam, quæ in lege est, conversatus, sine querela. Sed quæ mihi erant lucra, hæc arbitratus sum propter Christum detrimenta. Verumtamen existimo omnia detrimentum esse propter eminentem scientiam Jesu Christi Domini nostri : propter quem omnia detrimentum feci, et arbitror stercora esse ut Christum lucrifaciam, et inueniar in illo non habens meam justitiam, quæ ex lege est, sed illam quæ per fidem est Christi, quæ ex Deo est justitiam* (*Philipp.* III, 4-9).

REGULA XLIV.

Quod jugum Christi suave est, et onus ejus leve ad recreandos eos qui illud subeunt : omnia vero quæ ab Evangelii doctrina sunt aliena, gravia sunt et onerosa.

*Caput* I.

*Venite ad me, omnes qui laboratis et onerati estis, et ego reficiam vos. Tollite jugum meum super vos, et discite a me quia mitis* **266** *sum et humilis corde, et invenietis requiem animabus vestris. Jugum enim meum suave est, et onus meum leve* (*Matth.* XI, 28-30),

REGULA XLV.

Quod non possunt regno cœlorum digni haberi ii, qui inter se non imitantur eam conditionis æqualitatem, quam pueri inter se invicem servant.

*Caput* I.

*Amen dico vobis, nisi conversi fueritis, et efficiamini sicut parvuli, non intrabitis in regnum cœlorum* (*Matth.* XVIII, 3).

Quod qui majorem gloriam assequi cupit in regno cœlorum, is debeat hic humilitatem et ultimum locum amplecti.

*Caput* II.

*Quicunque ergo humiliabit se sicut parvulus iste, hic est major in regno cœlorum. Sed quicunque vo-*

δευρο, ἀκολούθει μοι. ΠΡΟΣ ΚΟΛ. Ἐν ᾧ καὶ περιετμήθητε περιτομῇ ἀχειροποιήτῳ ἐν τῇ ἀπεκδύσει του σώματος τῶν ἁμαρτιῶν τῆς σαρκός, ἐν τῇ περιτομῇ τοῦ Χριστοῦ.

Ὅτι ἀδύνατον καταξιωθῆναι βασιλείας οὐρανῶν τοὺς μὴ πλείονα τῆς ἐν τῷ νόμῳ τὴν κατὰ τὸ Εὐαγγέλιον δικαιοσύνην ἐπιδεικνυμένους.

Κεφάλ. Γ'.

ΜΑΤΘΑΙΟΣ. Ἐὰν μὴ περισσεύῃ ἡ δικαιοσύνη ὑμῶν πλεῖον τῶν γραμματέων καὶ Φαρισαίων, οὐ μὴ εἰσέλθητε εἰς τὴν βασιλείαν τῶν οὐρανῶν. ΠΡΟΣ ΦΙΛΙΠΠ· Εἴ τις δοκεῖ ἄλλος πεποιθέναι ἐν σαρκί, ἐγὼ μᾶλλον, περιτομὴ (94) ὀκταήμερος, ἐκ γένους Ἰσραήλ, φυλῆς Βενιαμίν, Ἑβραῖος ἐξ Ἑβραίων, κατὰ νόμον Φαρισαῖος, κατὰ ζῆλον διώκων τὴν Ἐκκλησίαν, κατὰ δικαιοσύνην τὴν ἐν νόμῳ γενόμενος ἄμεμπτος. Ἀλλ' ἅτινα ἦν μοι κέρδη, ταῦτα ἥγημαι διὰ τὸν Χριστὸν ζημίαν. Ἀλλὰ μὲν οὖν καὶ ἡγοῦμαι ζημίαν πάντα εἶναι διὰ τὸ ὑπερέχον τῆς γνώσεως Ἰησοῦ Χριστοῦ τοῦ Κυρίου ἡμῶν, δι, ὃν τὰ πάντα ἐζημιώθην, καὶ ἡγοῦμαι σκύβαλα εἶναι, ἵνα Χριστὸν κερδήσω, καὶ εὑρεθῶ ἐν αὐτῷ μὴ ἔχων ἐμὴν δικαιοσύνην τὴν ἐκ νόμου (95), ἀλλὰ τὴν διὰ πίστεως Χριστοῦ, τὴν ἐκ Θεοῦ δικαιοσύνην.

ΟΡΟΣ ΜΔ'.

Ὅτι ὁ ζυγὸς τοῦ Χριστοῦ χρηστὸς, καὶ τὸ φορτίον αὐτοῦ ἐλαφρόν ἐστιν εἰς ἀνάπαυσιν τῶν καταδεχομένων· πάντα δὲ τὰ ἀλλότρια τῆς κατὰ τὸ Εὐαγγέλιον διδασκαλίας βαρέα καὶ φορτικά.

Κεφάλ. Α.

ΜΑΤΘΑΙΟΣ. Δεῦτε πάντες πρός με, οἱ κοπιῶντες καὶ πεφορτισμένοι, κἀγὼ ἀναπαύσω ὑμᾶς. Ἄρατε τὸν ζυγόν μου ἐφ' ὑμᾶς, καὶ μάθετε ἀπ' ἐμοῦ, ὅτι πρᾶός εἰμι καὶ ταπεινὸς τῇ καρδίᾳ, καὶ εὑρήσετε ἀνάπαυσιν ταῖς ψυχαῖς ὑμῶν. Ὁ γὰρ ζυγός μου χρηστὸς, καὶ τὸ φορτίον μου ἐλαφρόν ἐστιν.

ΟΡΟΣ ΜΕ'.

Ὅτι ἀδύνατον καταξιωθῆναι βασιλείας οὐρανῶν τοὺς μὴ παιδίων πρὸς ἄλληλα ἰσοτιμίαν ἐν ἀλλήλοις μιμουμένους.

Κεφάλ. Α'

ΜΑΤΘΑΙΟΣ. Ἀμὴν λέγω ὑμῖν, ἐὰν μὴ στραφῆτε, καὶ γένησθε ὡς τὰ παιδία, οὐ μὴ εἰσέλθητε εἰς τὴν βασιλείαν τῶν οὐρανῶν.

Ὅτι δεῖ τὸν ἐπιθυμοῦντα μείζονος δόξης καταξιωθῆναι ἐν τῇ βασιλείᾳ τῶν οὐρανῶν τὸ ἐνταῦθα ταπεινὸν καὶ ἔσχατον ἀγαπᾷν.

Κεφάλ. Β'

ΜΑΤΘΑΙΟΣ. Ὅστις οὖν ταπεινώσει (97) ἑαυτὸν, ὡς τὸ παιδίον τοῦτο, οὗτός ἐστιν ὁ μείζων

(94) Reg. tertius περιτομῇ cum circumflexo : quod fortasse non ita ineptum est.

(95) Sic antiqui tres libri præter Messanensem. Totum illud, τὴν ἐκ νόμου... ἐκ Θεοῦ δικαιοσύνην, deest in editione Parisiensi.

(96) Nostri tres mss. et utraque editio ταπεινώσει ἑαυτόν. At sacer textus vulgatus ταπεινώσῃ, quicunque humiliaverit se.

ἐν τῇ βασιλείᾳ τῶν οὐρανῶν. Ἀλλ' ὃς ἐὰν θέλῃ γενέσθαι μέγας ἐν ὑμῖν, ἔσται ὑμῶν διάκονος. ΜΑΡΚΟΣ. Καὶ ὃς ἐὰν θέλῃ γενέσθαι πρωτος ὑμῶν ἔσται πάντων δοῦλος. ΠΡΟΣ ΦΙΛΙΠΠ. Μηδὲν κατ' ἐριθείαν ἢ κενοδοξίαν, ἀλλὰ τῇ ταπεινοφροσύνῃ ἀλλήλους ἡγούμενοι ὑπερέχοντας ἑαυτῶν (97).

A *luerit magnus fieri inter vos, erit vester minister* (*Matth.* xx, 26) : *et qui voluerit in vobis primus esse, erit omnium servus* (*Marc.* x, 44)..... *Nihil per contentionem aut inanem gloriam, sed in humilitate superiores sibi invicem arbitrantes* (*Philipp.* II, 3).

ΟΡΟΣ Μϛ'.

Ὅτι ἐξ ἀντιπαραθέσεως τῆς ἐπὶ τοῖς ἐλάττοσι φυλαττομένης ἀκολουθίας τὴν ἐπὶ τοῖς μείζοσι σπουδὴν ἀπαιτούμεθα.

REGULA XLVI.

Quod ex comparatione rationis ejus quæ in rebus minoribus servatur, studium in majoribus a nobis requiritur.

Κεφάλ. Α'.

ΛΟΥΚΑΣ. Ἕκαστος ὑμῶν τῷ Σαββάτῳ οὐ λύει τὸν βοῦν αὐτοῦ, ἢ τὸν ὄνον ἀπὸ τῆς φάτνης, καὶ ἀπαγαγὼν ποτίζει ; Ταύτην δὲ θυγατέρα Ἀβραὰμ οὖσαν, ἣν ἔδησεν ὁ Σατανᾶς ἰδοὺ δέκα καὶ ὀκτὼ ἔτη, οὐκ ἔδει λυθῆναι ἀπὸ τοῦ δεσμοῦ τούτου τῇ ἡμέρᾳ τοῦ Σαββάτου ; Ἔλεγε δὲ παραβολὴν αὐτοῖς, πρὸς τὸ δεῖν πάντοτε προσεύχεσθαι καὶ μὴ ἐκκακεῖν. Κριτής τις ἦν ἔν τινι πόλει, τὸν Θεὸν μὴ φοβούμενος, καὶ ἄνθρωπον μὴ ἐντρεπόμενος. Χήρα δὲ ἦν ἐν τῇ πόλει ἐκείνῃ, καὶ ἤρχετο πρὸς αὐτὸν λέγουσα · Ἐκδίκησόν με ἀπὸ τοῦ ἀντιδίκου μου. Καὶ οὐκ ἤθελεν ἐπὶ χρόνον. Μετὰ δὲ ταῦτα εἶπεν ἐν ἑαυτῷ · Εἰ καὶ τὸν Θεὸν οὐ φοβοῦμαι, καὶ ἄνθρωπον οὐκ ἐντρέπομαι, διά γε τὸ παρέχειν μοι κόπον τὴν χήραν ταύτην, ἐκδικήσω αὐτὴν, ἵνα μὴ εἰς τέλος ἐρχομένη ὑπωπιάζῃ με. Εἶπε δὲ ὁ Κύριος · Ἀκούσατε, τί ὁ κριτὴς τῆς ἀδικίας λέγει · ὁ Θεὸς οὐ μὴ ποιήσῃ (98) τὴν ἐκδίκησιν τῶν ἐκλεκτῶν αὐτοῦ, τῶν βοώντων πρὸς αὐτὸν ἡμέρας καὶ νυκτός ; ΠΡΟΣ ΤΙΜ. β'. Οὐδεὶς στρατευόμενος ἐμπλέκεται ταῖς τοῦ βίου πραγματείαις, ἵνα τῷ στρατολογήσαντι ἀρέσῃ. Ἐὰν δὲ καὶ ἀθλῇ τις, οὐ στεφανοῦται, ἐὰν μὴ νομίμως ἀθλήσῃ.

B

C

*Caput* I.

*Unusquisque vestrum Sabbato non solvit bovem suum aut asinum a præsepio, et ducit adaquare ? Hanc autem filiam Abrahæ quam alligavit Satanas ecce decem et octo annis, non oportuit solvi a vinculo isto die Sabbati?* (*Luc.* XIII, 15, 16)..... *Dicebat autem parabolam ad illos, quod nempe oportet semper orare, et non deficere. Judex quidam erat in quadam civitate, qui Deum non timebat, et hominem non reverebatur. Vidua autem erat in civitate illa, et veniebat ad eum, dicens : Vindica me de adversario meo. Et nolebat aliquandiu. Post hæc autem dixit intra se : Et si Deum non timeo, nec hominem revereor ; tamen quia molesta est mihi hæc vidua, vindicabo illam, ne in novissimo veniens suggillet me. Ait autem Dominus : Audite quid judex iniquitatis dicit : Deus autem non faciet vindictam electorum suorum clamantium ad se die ac nocte* (*Luc* XVIII, 1, 7)..... *Nemo militans implicat se vitæ negotiis, ut ei qui se in militiam delegit, placeat. Quod si certet etiam aliquis. non coronatur, nisi legitime certaverit* (*II Tim.* II, 4, 5).

Ὅτι ἐξ ἀντιπαραθέσεως τῶν ἐπὶ τοῖς ἀλάττοσιν ἐκ πίστεως φόβον, καὶ ἐξ ἐπιθυμίας ἀξιολόγου σπουδὴν ἐπιδειξαμένων, οἱ ἐπὶ τοῖς μείζοσι καταφρονηταὶ ἢ ἀμελεῖς ἁλόντες (99) σφοδροτέραν ἔχουσι τὴν κατάκρισιν.

Quod ex comparatione eorum qui per fidem **267** in rebus minoribus timore correpti sunt, ac desiderio laudabili studium et diligentiam adhibuerunt, alii qui majora contemnere aut negligere deprehensi fuerint, gravius sunt condemnandi.

Κεφάλ. Β'.

ΛΟΥΚΑΣ. Βασίλισσα Νότου ἐγερθήσεται ἐν τῇ κρίσει μετὰ τῶν ἀνδρῶν τῆς γενεᾶς ταύτης, καὶ κατακρινεῖ αὐτούς · ὅτι ἦλθεν ἐκ τῶν περάτων τῆς γῆς ἀκοῦσαι τὴν σοφίαν Σολομῶντος (1), καὶ ἰδοὺ πλεῖον Σολομῶντος ὧδε. ΜΑΤΘΑΙΟΣ. Ἄνδρες Νινευῖται ἀναστήσονται ἐν τῇ κρίσει μετὰ τῆς γενεᾶς ταύτης, καὶ κατακρινοῦσιν αὐτὴν, ὅτι μετενόησαν εἰς τὸ κήρυγμα Ἰωνᾶ, καὶ ἰδοὺ πλεῖον Ἰωνᾶ ὧδε.

*Caput* II.

*Regina Austri surget in judicio cum viris generationis hujus, et condemnabit illos, quia venit a finibus terræ audire sapientiam Salomonis, et ecce plus quam Salomon hic* (*Luc*, XI, 31).... *Viri Ninivitæ surgent in judicio cum generatione ista, et condemnabunt eam : quia pœnitentiam egerunt in prædicatione Jonæ, et ecce plus quam Jonas hic* (*Matth.* XII, 41).

Ὅτι οὐ δεῖ καταφρονεῖν τῶν μειζόνων, ἐπὶ τοῖς ἐλάττοσι σπουδὴν ἐνδεικνύμενον. Προηγουμένως δὲ τὰ μείζονα τῶν προσταγμάτων ποιοῦντα, συγκατορθοῦν καὶ τὰ ἐλάττονα.

Quod is qui diligentiam in minoribus ostendit, non debet contemnere majora : sed tenetur præsertim majora præcepta exsequi, et simul minora perficere.

(97) Reg. primus ὑπερέχοντας αὐτῶν.
(98) Reg. primus recenti manu ποιήσει.
(99) Sic mss. nostri et edito Veneta. Vox ἁλόντες. typographis Parisiensibus exciderat.
(1) In Reg. primo bis scriptum invenitur Σολομῶνος.

*Caput* III.

*Væ vobis, scribæ et Pharisæi, hypocritæ, quia decimatis mentham, et anethum, et cyminum, et reliquistis, quæ graviora sunt legis, judicium, et misericordiam, et fidem. Hæc oportuit facere, et illa non omittere. Duces cæci, excolantes culicem, camelum autem glutientes* (*Matt.* XXIII, 23, 24).

REGULA XLVII.

Quod non oporteat quemquam sibi ipsi colligere thesaurum in terra, sed in cœlo : et quis sit modus colligendi thesauri in cœlo.

*Caput* I.

*Nolite thesaurizare vobis thesauros in terra, ubi tinea et ærugo demolitur, et ubi fures effodiunt, et furantur. Thesaurizate autem vobis thesauros in cœlo, ubi neque tinea, neque ærugo demolitur, et ubi fures non effodiunt, nec furantur* (*Matth.* IV, 19-20)..... *Vendite quæ possidetis, et date eleemosynam. Facite vobis sacculos qui non veterascunt, thesaurum non deficientem in cœlis* (*Luc.* XII, 33)..... *Omnia quæcunque habes vende, et da pauperibus, et habebis thesaurum in cœlis* (*Luc* XVIII, 22)..... *Ut facile tribuant, communicent, thesaurizent sibi fundamentum bonum in futurum ; quo apprehendant veram vitam* (*I Tim.* VI, 18, 19).

REGULA XLVIII.

Quod oportet quemvis misericordem esse et liberalem : qui enim non sunt hujusmodi, coarguuntur.

*Caput* I.

*Beati misericordes, quoniam ipsi misericordiam consequentur* (*Matth.* V, 7)..... *Omni petenti te, tribue* (*Luc.* VI, 30)..... **268** *Sine affectione, sine misericordia, qui cum justitiam Dei cognovissent, nempe quod qui talia agunt, digni sunt morte* (*Rom.* I, 31, 32)..... *Ut facile tribuant, communicent* (*I Tim.* VI, 18).

Quod quidquid possidet quispiam ultra ea quæ ad vitam necessaria sunt, debet id beneficii loco impertire, ex mandato Domini, qui ea etiam quæ habemus, largitus est.

*Caput* II.

*Qui habet duas tunicas, det non habenti : et qui habet escas, similiter faciat* (*Luc.* III, 11). ... *Quid enim habes quod non accepisti?* (*I Cor.* IV, 7)... *Vestra abundantia illorum inopiam suppleat ; ut et illorum abundantia vestræ inopiæ sit supplementum, ut fiat æqualitas, sicut scriptum est : Qui multum, non abundavit : et qui modicum, non minoravit* (*II Cor.* VIII, 14, 15 ; *Exod.* XVI 18).

(2) Utraque editio ἐπὶ γῆς. At mss. tres ἐπι τῆς γῆς.
(3) Antiqui tres libri ἐπιγνόντες. Utraque editio ἐπιγνῶντες.
(4) Utraque editio ἂν ἔχει τις πλέον του δεομένου.

A

Κεφάλ Γ'.

ΜΑΤΘΑΙΟΣ. Οὐαὶ ὑμῖν, γραμματεῖς καὶ Φαρισαῖοι, ὑποκριταί, ὅτι ἀποδεκατοῦτε τὸ ἡδύοσμον, καὶ τὸ ἄνηθον, καὶ τὸ κύμινον, καὶ ἀφήκατε τὰ βαρύτερα τοῦ νόμου, τὴν κρίσιν, καὶ τὸν ἔλεον, καὶ τὴν πίστιν. Ταῦτα ἔδει ποιῆσαι, κἀκεῖνα μὴ ἀφιέναι. Ὁδηγοὶ τυφλοὶ οἱ διυλίζοντες τὸν κώνωπα, τὴν δὲ κάμηλον καταπίνοντες.

ΟΡΟΣ ΜΖ'.

Ὅτι οὐ δεῖ θησαυρίζειν ἑαυτῷ ἐπὶ τῆς γῆς (2), ἀλλ' ἐν οὐρανῷ· καὶ τίς ὁ τρόπος τοῦ ἐν οὐρανῷ θησαυρίζειν.

B

Κεφαλ. Α'.

ΜΑΤΘΑΙΟΣ. Μὴ θησαυρίζετε ὑμῖν θησαυροὺς ἐπὶ τῆς γῆς, ὅπου σὴς καὶ βρῶσις ἀφανίζει, καὶ ὅπου κλέπται διορύσσουσι καὶ κλέπτουσι. Θησαυρίζετε ὑμῖν θησαυροὺς ἐν οὐρανῷ, ὅπου οὔτε σὴς οὔτε βρῶσις ἀφανίζει, καὶ ὅπου κλέπται οὐ διορύσσουσιν, οὐδὲ κλέπτουσιν. ΛΟΥΚΑΣ. Πωλήσατε τὰ ὑπάρχοντα ὑμῶν, καὶ δότε ἐλεημοσύνην. Ποιήσατε ἑαυτοῖς βαλάντια μὴ παλαιούμενα· θησαυρὸν ἀνέκλειπτον τοῖς οὐρανοῖς. ΛΟΥΚΑΣ. Πάντα ὅσα ἔχεις πώλησον, καὶ διάδος πτωχοῖς, καὶ ἕξεις θησαυρὸν ἐν οὐρανοῖς. ΠΡΟΣ ΤΙΜ. α'. Εὐμεταδότους εἶναι, κοινωνικούς, ἀποθησαυρίζοντας ἑαυτοῖς θεμέλιον καλὸν εἰς τὸ μέλλον, ἵνα ἐπιλάβωνται τῆς ὄντως ζωῆς.

C

ΟΡΟΣ ΜΗ'.

Ὅτι δεῖ ἐλεήμονα καὶ εὐμετάδοτον εἶναι· κατηγοροῦνται γὰρ οἱ μὴ τοιοῦτοι.

Κεφαλ. Α'.

ΜΑΤΘΑΙΟΣ. Μακάριοι οἱ ἐλεήμονες, ὅτι αὐτοὶ ἐλεηθήσονται. ΛΟΥΚΑΣ. Παντὶ τῷ αἰτοῦντί σε δίδου. ΠΡΟΣΡΩΜ. Ἀοτόργους, ἀνελεήμονας, οἵτινες τὸ δικαίωμα τοῦ Θεοῦ ἐπιγνόντες (3), ὅτι οἱ τὰ τοιαῦτα πράσσοντες ἄξιοι θανάτου εἰσίν. ΠΡΟΣ ΤΙΜ. α'. Εὐμεταδότους εἶναι, κοινωνικούς.

Ὅτι πᾶν ὅπερ ἂν ἔχῃ τις πλέον τοῦ ἐπιδεομένου (4) τῶν πρὸς τὸ ζῆν ἀναγκαίων, ὀφειλέτης ἐστὶν ἐκείνου εὐεργετῆσαι, κατ' ἐντολὴν τοῦ Κυρίου τοῦ καὶ δεδωκότος ἃ ἔχομεν.

D

Κεφαλ Β'.

ΛΟΥΚΑΣ. Ὁ ἔχων δύο χιτῶνας μεταδότω τῷ μὴ ἔχοντι· καὶ ὁ ἔχων βρώματα ὁμοίως ποιείτω. ΠΡΟΣ ΚΟΡ. α'. Τί γὰρ ἔχεις· ὃ οὐκ ἔλαβες; ΠΡΠΣ ΚΟΡ. β'. Τὸ ὑμῶν περίσσευμα εἰς τὸ ἐκείνων ὑστέρημα· ἵνα καὶ τὸ ἐκείνων περίσσευμα γένηται εἰς τὸ ὑμῶν ὑστέρημα, ὅπως γένηται ἰσότης, καθὼς γέγραπται· Ὁ τὸ πολὺ (5) οὐκ ἐπλεόνασε· καὶ ὁ τὸ ὀλίγον οὐκ ἐλαττόνησεν.

At mss. ut in contextu.
(5) Reg. primus ᾧ τὸ πολύ. Mox editio Paris. καὶ ὁ τὸ ὀλίγον. Sed articulus, neque in nostris mss., neque in editione Veneta legitur.

Ὅτι οὐ δεῖ πλουτεῖν, ἀλλὰ πτωχεύειν, κατὰ τὸν του Κυριου λόγον.

Κεφάλ. Γ'.

ΛΟΥΚΑΣ. Μακάριοι, οἱ πτωχοί, ὅτι ὑμετέρα ἐστὶν ἡ βασιλεία τοῦ Θεοῦ (6). Οὐαὶ ὑμῖν τοῖς πλουσίοις, ὅτι ἀπέχετε τὴν παράκλησιν ὑμῶν. ΠΡΟΣ ΚΟΡ. β'. Ἡ κατὰ βάθους πτωχεία αὐτῶν ἐπερίσσευσεν εἰς τον πλουτον τῆς ἁπλότητος αὐτῶν (7). ΠΡΟΣ ΤΙΜ. α'. Οἱ δὲ βουλόμενοι πλουτεῖν ἐμπίπτουσιν εἰς πειρασμὸν καὶ παγίδα, καὶ ἐπιθυμίας πολλὰς ἀνοήτους (8) καὶ βλαβερὰς, αἵτινες βυθίζουσι τοὺς ἀνθρώπους εἰς ὄλεθρον καὶ ἀπώλειαν. Ῥίζα γὰρ πάντων τῶν κακῶν ἐστιν ἡ φιλαργυρία, ἧς τινες ὀρεγόμενοι, ἀπεπλανήθησαν ἀπὸ τῆς πίστεως, καὶ ἑαυτοὺς περιέπειραν ὀδύναις πολλαῖς.

A

Quod non oportet divitem esse, sed pauperem, juxta Domini sententiam.

*Caput III.*

*Beati, pauperes, quia vestrum est regnum Dei* (*Luc.* VI, 20).... *Væ vobis divitibus, quia habetis consolationem vestram* (*ibid.* 24)... *Altissima paupertas eorum abundavit in divitias simplicitatis eorum* (*II Cor.* VIII, 2)..... *Nam qui volunt diviles fieri, incidunt in tentationem, et in laqueum, et in desideria multa stulta et nociva, quæ mergunt homines in interitum et perditionem. Radix enim omnium malorum est avaritia, quam quidam appetentes, erraverunt a fide, et inseruerunt se doloribus multis* (*I Tim.* VI, 9, 10).

B

Ὅτι οὐ δεῖ φροντίζειν του περισσευεσθαι ἐν τοῖς πρὸς τὸ ζῆν· οὔτε περὶ τὴν πλησμονὴν, οὔτε περὶ τὴν πολυτέλειαν σπουδὴν ἔχειν (9)· καθαρεύειν δὲ παντὸς εἴδους πλεονεξίας καὶ καλλωπισμοῦ.

Quod non oportet sollicitum esse de copia rerum ad vitam necessariarum: neque saturitati, neque magnificentiæ studium est impertiendum, sed oportet purum esse ab omni specie avaritiæ et cultus.

Κεφάλ. Δ'.

*Caput IV.*

ΛΟΥΚΑΣ. Ὁρᾶτε, καὶ φυλάσσεσθε ἀπὸ πάσης πλεονεξίας, ὅτι οὐκ ἐν τῷ περισσεύειν τινὶ ἡ ζωὴ αὐτου ἐστιν ἐκ τῶν ὑπαρχόντων αὐτῷ. ΠΡΟΣ ΤΙΜ. α'. Κοσμεῖν ἑαυτὰς μὴ ἐν πλέγμασιν, ἢ χρυσῷ, ἢ μαργαρίταις, ἢ ἱματισμῷ πολυτελεῖ. Ἔχοντες διατροφὰς καὶ σκεπάσματα, τούτοις ἀρκεσθησόμεθα.

*Videte, et cavete ab omni avaritia : quia non in abundantia cujusquam vita ejus est ex his quæ possidet* (*Luc.* XII, 15)..... *Ornare se non intortis crinibus, aut auro, aut margaritis, vel veste pretiosa* (*I Tim.* II, 9)..... *Habentes alimenta, et quibus tegamur, his contenti erimus* (*I Tim.* VI, 8).

Ὅτι οὐ δεῖ μεριμνᾶν τῆς ἰδίας ἕνεκεν χρείας, οὐδὲ τοῖς ἡτοιμασμένοις πρὸς τὴν παρουσαν ζωὴν ἐπελπίζειν, ἀλλὰ τῷ Θεῷ ἀποδιδόναι τὰ καθ' ἑαυτόν.

C

Quod neminem oportet sollicitum esse de iis **269** quæ sibi ipsi sunt necessaria : neque in rebus quæ ad præsentem vitam degendam comparantur, reponenda spes est, sed sui cura Deo committenda est.

Κεφάλ. Ε'.

*Caput V.*

ΜΑΤΘΑΙΟΣ. Οὐ δύνασθε Θεῷ δουλεύειν καὶ μαμμωνᾷ. Διὰ τουτο λέγω ὑμῖν, μὴ μεριμνᾶτε τῇ ψυχῇ ὑμῶν τί φάγητε, καὶ τί πίητε, μηδὲ τῷ σώματι ὑμῶν τί ἐνδύσησθε. Οὐχὶ ἡ ψυχὴ πλεῖόν ἐστι τῆς τροφῆς, καὶ τὸ σῶμα του ἐνδύματος ; Ἐμβλέψατε εἰς τὰ πετεινά του οὐρανου, ὅτι οὐ σπείρουσιν, οὐδὲ θερίζουσιν, οὐδὲ συνάγουσιν εἰς ἀποθήκας· καὶ ὁ Πατὴρ ὑμῶν ὁ οὐράνιος τρέφει αὐτά. Οὐχ ὑμεῖς μᾶλλον διαφέρετε αὐτῶν ; Τίς δὲ ἐξ ὑμῶν μεριμνῶν δύναται προσθεῖναι ἐπὶ τὴν ἡλικίαν αὐτοῦ πῆχυν ἕνα ; Καὶ περὶ ἐνδύματος τί μεριμνᾶτε ; Καταμάθετε τὰ κρίνα τοῦ ἀγροῦ πῶς αὐξάνει· οὐ κοπιᾷ, οὐδὲ νήθει. Λέγω δὲ ὑμῖν· οὐδὲ Σολομὼν ἐν πάσῃ τῇ δόξῃ αὐτοῦ περιεβάλετο ὡς ἓν τούτων. Εἰ δὲ τὸν χόρτον τοῦ ἀγροῦ, σήμερον ὄντα, καὶ αὔριον εἰς κλίβανον βαλλόμενον, ὁ Θεὸς οὕτως ἀμφιέννυσιν, οὐ πολλῷ μᾶλλον ὑμᾶς, ὀλιγόπιστοι ; Μὴ οὖν μεριμνήσητε λέγοντες· Τί φάγωμεν, ἢ τί πίωμεν, ἢ τί περιβαλώμεθα (10) ; Ταῦτα γὰρ πάντα τὰ ἔθνη ἐπιζη-

D

*Non potestis Deo servire et mammonæ. Ideo dico vobis, ne solliciti sitis animæ vestræ quid manducetis, et quid bibatis, neque corpori vestro quid induamini. Nonne anima plus est quam esca, et corpus plus quam vestimentum? Respicite volatilia cœli, quoniam non serunt, neque metunt, neque congregant in horrea : et Pater vester cœlestis pascit illa. Nonne vos magis pluris estis illis? Quis autem vestrum sollicite cogitans, potest adjicere ad staturam suam cubitum unum? Et de vestimento quid solliciti estis? Considerate lilia agri, quomodo crescunt : non laborant, neque nent. Dico autem vobis : neque Salomon in omni gloria sua coopertus est sicut unum ex istis. Quod si fenum agri, quod hodie est, et cras in clibanum mittitur, Deus sic vestit, an non multo magis vos, modicæ fidei? Nolite ergo solliciti esse, dicentes : Quid manducabimus, aut quid bibemus, aut quo multa desideria.* Antiqui tres libri perinde ut sacer textus vulgatus ἀνοήτους, *stulta multa desideria.*

(6) Utraque editio βασιλεία τοῦ Θεοῦ. At nostri tres mss. βασιλεία των οὐρανῶν, *regnum cœlorum.*

(7) Editio Ven. et nostri tres mss. ἁπλότητος αὐτων. Vox ultima deerat in editione Parisiensi.

(8) Utraque editio πολλὰς ἀνονήτους, *inutilia*

(9) Editio Ven. πολυτέλειαν ἔχειν· καθαρεύειν, male. Editio Paris. πολυτέλειαν καθαρεύειν, pejus. Reg. tertius ut in contextu, optime.

*operiemur? Hæc enim omnia gentes inquirunt.* A *Scit enim Pater vester cœlestis, quia his omnibus indigetis. Quærite autem primum regnum Dei, et justitiam ejus : et hæc omnia adjicientur vobis. Nolite ergo solliciti esse in crastinum : crastinus enim dies sollicitus erit sibi ipsi : sufficit diei malitia sua* (*Matth.* VI, 24, 34)... *Hominis cujusdam divitis uberes fructus ager attulit, et cogitabat intra se, dicens : Quid faciam, quia non habeo quo congregem fructus meos? Et dixit : Hoc faciam : destruam horrea mea, et majora extruam, et illuc congregabo omnia quæ nata sunt mihi, et bona mea. Et dicam animæ meæ : Anima, habes multa bona reposita in annos plurimos : requiesce, comede, bibe, lætare* (*Luc.* XII, 16-19), et cætera.. *Divitibus hujus sæculi præcipe non sublime sapere, neque* B *sperare in incerto divitiarum, sed in Deo qui præstat nobis omnia abunde ad fruendum* (*I Tim.* VI, 17).

τεῖ. Οἶδε γὰρ ὁ Πατὴρ ὑμῶν ὁ οὐράνιος, ὅτι χρῄζετε τούτων πάντων. Ζητεῖτε δὲ πρῶτον τὴν βασιλείαν τοῦ Θεοῦ, καὶ τὴν δικαιοσύνην αὐτοῦ, καὶ ταῦτα πάντα προστεθήσεται ὑμῖν. Μὴ οὖν μεριμνήσητε εἰς τὴν αὔριον· ἡ γὰρ αὔριον μεριμνήσει τὰ ἑαυτῆς· ἀρκετὸν τῇ ἡμέρᾳ ἡ κακία αὐτῆς. ΛΟΥΚΑΣ. Ἀνθρώπου τινὸς πλουσίου εὐφόρησεν ἡ χώρα, καὶ διελογίζετο ἐν ἑαυτῷ λέγων· Τί ποιήσω, ὅτι οὐκ ἔχω που συνάξω τοὺς καρπούς μου; Καὶ εἶπε· Τοῦτο ποιήσω· καθελῶ μου τὰς ἀποθήκας, καὶ μείζονας οἰκοδομήσω, καὶ συνάξω ἐκεῖ πάντα τὰ γεννήματά μου (11) καὶ τὰ ἀγαθά μου· καὶ ἐρῶ τῇ ψυχῇ μου· Ψυχή, ἔχεις πολλὰ ἀγαθὰ κείμενα εἰς ἔτη πολλά· ἀναπαύου, φάγε, πίε, εὐφραίνου (12), καὶ τὰ ἑξῆς. ΠΡΟΣ ΤΙΜ. α'. Τοῖς πλουσίοις τοῦ νῦν αἰῶνος παράγγελλε μὴ ὑψηλοφρονεῖν, μηδὲ ἠλπικέναι ἐπὶ πλούτου ἀδηλότητι, ἀλλ' ἐπὶ τῷ Θεῷ τῷ παρέχοντι ἡμῖν τὰ πάντα πλουσίως εἰς ἀπόλαυσιν.

Quod adhibenda sit cura et sollicitudo circa fratrum necessitatem secundum Domini voluntatem.

Ὅτι δεῖ φροντίζειν καὶ μεριμνᾷν περὶ τῆς τῶν ἀδελφῶν χρείας κατὰ τὸ θέλημα τοῦ Κυρίου.

## *Caput VI.*

## Κεφαλ. ς'.

*Venite, benedicti Patris mei, possidete paratum vobis regnum a constitutione mundi. Esurivi enim, et dedistis mihi manducare : sitivi, et dedistis mihi bibere : hospes eram, et collegistis me : nudus, et cooperuistis me : infirmus, et visitastis me : in carcere eram, et venistis ad me* (*Matth.* XXV, 34-36). Et paulo post : *Amen dico vobis, quandiu fecistis uni ex his fratribus meis minimis, mihi fecistis* C (*ibid.* 40)... *Cum sublevasset ergo oculos* **270** *Jesus, et vidisset quod turba multa venit ad se, dicit ad Philippum : Unde ememus panes, ut manducent hi?* (*Joan.* VI, 5) et reliqua... *De collatione autem quæ fit in sanctos, sicut ordinavi Ecclesiis Galatiæ, ita et vos facite. In una Sabbatorum unusquisque vestrum apud se seponat, recondens quod per facultates licuerit : ut non cum venero, tunc collationes fiant* (*I Cor.* XVI, 1, 2).

ΜΑΤΘΑΙΟΣ. Δευτε, οἱ εὐλογημένοι του Πατρός μου, κληρονομήσατε τὴν ἡτοιμασμένην ὑμῖν Βασιλείαν ἀπὸ καταβολῆς κόσμου· ἐπείνασα γάρ, καὶ ἐδώκατέ μοι φαγεῖν· ἐδίψησα, καὶ ἐποτίσατέ με. ξένος ἤμην, καὶ συνηγάγετέ με· γυμνός, καὶ περιεβάλετέ με· ἠσθένησα, καὶ ἐπεσκέψασθέ με· ἐν φυλακῇ ἤμην, καὶ ἤλθετε πρός με. Καὶ μετ' ὀλίγα· Ἀμὴν λέγω ὑμῖν, ἐφ' ὅσον ἐποιήσατε ἑνὶ τούτων τῶν ἀδελφῶν μου τῶν ἐλαχίστων, ἐμοὶ ἐποιήσατε. ΙΩΑΝΝΗΣ. Ἐπάρας οὖν τοὺς ὀφθαλμοὺς ὁ Ἰησοῦς, καὶ θεασάμενος, ὅτι πολὺς ὄχλος ἔρχεται πρὸς αὐτὸν, λέγει πρὸς τὸν Φίλιππον· Πόθεν ἀγοράσομεν ἄρτους, ἵνα φάγωσιν οὗτοι; καὶ τὰ ἑξῆς. ΠΡΟΣ ΚΟΡ. α'. Περὶ δὲ τῆς λογίας τῆς εἰς τοὺς ἁγίους, ὥσπερ διέταξα ταῖς Ἐκκλησίαις τῆς Γαλατίας, οὕτω καὶ ὑμεῖς ποιήσατε. Κατὰ μίαν Σαββάτων ἕκαστος ὑμῶν παρ' ἑαυτῷ τιθέτω, θησαυρίζων ὅ τι ἂν εὐοδῶται· ἵνα μὴ, ὅταν ἔλθω, τότε λογίαι γίνωνται.

Quod is qui viribus præditus est debeat operari, et aliquid impertiri indigentibus. Qui enim non D vult operari, neque dignus est qui manducet.

Ὅτι δεῖ τὸν δυνατῶς ἔχοντα ἐργαζόμενον μεταδιδόναι τοῖς χρείαν ἔχουσιν· Ὁ γὰρ μὴ θέλων ἐργάζεσθαι οὐδὲ τοῦ φαγεῖν ἄξιος ἐκρίθη.

## *Caput VII.*

## Κεφαλ. Ζ'.

*Dignus est operarius cibo suo* (*Matth.* X, 10)... *Omnia ostendi vobis, quoniam sic laborantes, oportet suscipere infirmos, ac meminisse verba Domini, quoniam ipse dixit : Beatius est dare, quam accipere* (*Act.* XX, 35)... *Qui furabatur, jam non furetur : magis autem laboret operando manibus quod bonum*

ΜΑΤΘΑΙΟΣ. Ἄξιος ὁ ἐργάτης τῆς τροφῆς αὐτοῦ. ΠΡΑΞΕΙΣ. Πάντα ὑπέδειξα ὑμῖν, ὅτι οὕτω κοπιῶντας δεῖ ἀντιλαμβάνεσθαι τῶν ἀσθενούντων, μνημονεύειν τε τῶν λόγων τοῦ Κυρίου, ὅτι αὐτὸς εἶπε· Μακάριον ἐστι διδόναι μᾶλλον ἢ λαμβάνειν. ΠΡΟΣ ΕΦΕΣ. Ὁ κλέπτων μηκέτι

(10) Utraque editio περιβαλλώμεθα. Reg. tertius περιβαλώμεθα. Statim idem codex τούτων ἁπάντων.

(11) Editi perinde ut mss. nostri γενήματά μου. At sacer textus vulgatus apud Lucam γεννήματα.

(12) Post vocem εὐφραίνου ita legitur in Reg. tertio et in mss. Εἶπε δὲ αὐτῷ ὁ Θεός.... Τί ἐνδύσησθε· quæ verba videre cuique licet apud Lucam XII, 20. Hoc ipso in loco Reg. primus τοῖς πλουσίοις ἐν τῷ νῦν αἰῶνι.

κλεπτέτω· μᾶλλον δὲ κοπιάτω, ἐργαζόμενος τὸ ἀγαθὸν ταῖς χερσὶν, ἵνα ἔχῃ μεταδιδόναι τῷ χρείαν ἔχοντι. ΠΡΟΣ ΘΕΣΣ. β'. Ὅτε (13) ἦμεν πρὸς ὑμᾶς, τοῦτο παρηγγέλλομεν ὑμῖν, ὅτι εἴ τις οὐ θέλει ἐργάζεσθαι, μηδὲ ἐσθιέτω.

ὅρος μθ'.

Ὅτι οὐ χρὴ δικάζεσθαι οὐδὲ περὶ αὐτῶν τῶν πρὸς τὴν ἀναγκαίαν σκέπην τῷ σώματι περικειμένων.

Κεφάλ. Α'.

ΛΟΥΚΑΣ. Τῷ τύπτοντί σε ἐπὶ τὴν δεξιὰν σιαγόνα πάρεχε καὶ τὴν ἄλλην. καὶ ἀπὸ τοῦ αἴροντός σου τὸ ἱμάτιον καὶ τὸν χιτῶνα μὴ κωλύσῃς. Παντὶ δὲ τῷ αἰτοῦντί σε δίδου· καὶ ἀπὸ τοῦ αἴροντος τὰ σὰ, μὴ ἀπαίτει. ΠΡΟΣ ΚΟΡ. α'. Τολμᾷ τις (14), πρᾶγμα ἔχων πρὸς τὸν ἕτερον, κρίνεσθαι ἐπὶ τῶν ἀδίκων, καὶ οὐχὶ ἐπὶ τῶν ἁγίων; Καὶ μετ' ὀλίγα· Ἤδη μὲν οὖν ὅλως ἥττημα ὑμῖν ἐστιν, ὅτι κρίματα ἔχετε (15) μεθ' ἑαυτῶν. Διὰ τί οὐχὶ μᾶλλον ἀδικεῖσθε; διὰ τί οὐχὶ μᾶλλον ἀποστερεῖσθε; Ἀλλὰ ὑμεῖς ἀδικεῖτε καὶ ἀποστερεῖτε, καὶ ταῦτα ἀδελφούς.

Ὅτι οὐ δεῖ μάχεσθαι, ἢ ἑαυτὸν ἐκδικεῖν· πρὸς πάντας δὲ, εἰ δυνατὸν, εἰρηνεύειν, κατὰ τὴν ἐντολὴν τοῦ Κυρίου.

Κεφάλ. Β'.

ΜΑΤΘΑΙΟΣ. Ἠκούσατε, ὅτι ἐρρέθη· Ὀφθαλμὸν ἀντὶ ὀφθαλμοῦ, καὶ ὀδόντα ἀντὶ ὀδόντος. Ἐγὼ δὲ λέγω ὑμῖν, μὴ ἀντιστῆναι τῷ πονηρῷ· ἀλλ' ὅστις σε ῥαπίσῃ (16) εἰς τὴν δεξιὰν σιαγόνα, στρέψον αὐτῷ καὶ τὴν ἄλλην, καὶ τὰ ἑξῆς. ΜΑΡΚΟΣ. Ἀγάπην ἔχετε (17) ἐν ἑαυτοῖς, ἀλλὰ καὶ εἰρηνεύετε ἐν ἀλλήλοις. ΠΡΟΣ ΡΩΜ. Μηδενὶ κακὸν ἀντὶ κακοῦ ἀποδιδόντες, προνοούμενοι καλὰ ἐνώπιον πάντων ἀνθρώπων. Εἰ δυνατὸν, τὸ ἐξ ὑμῶν μετὰ πάντων (18) ἀνθρώπων εἰρηνεύοντες· μὴ ἑαυτοὺς ἐκδικοῦντες, ἀγαπητοι· ἀλλὰ δότε τόπον τῇ ὀργῇ. ΠΡΟΣ ΤΙΜ. β'. Δοῦλον δὲ Κυρίου οὐ δεῖ μάχεσθαι, ἀλλὰ ἤπιον εἶναι πρὸς πάντας.

Ὅτι οὐ δεῖ οὔτε εἰς ἐκδίκησιν ἀδικουμένου ἑτέρου ἀμύνασθαι τὸν ἀδικοῦντα.

Κεφάλ. Γ'.

ΜΑΤΘΑΙΟΣ. Τότε προσελθόντες, ἐπέβαλον τὰς χεῖρας ἐπὶ τὸν Ἰησοῦν, καὶ ἐκράτησαν αὐτόν. Καὶ ἰδοὺ εἷς τῶν μετὰ Ἰησοῦ, ἐκτείνας τὴν χεῖρά, ἐπέσπασε τὴν μάχαιραν αὐτοῦ, καὶ πατάξας τὸν δοῦλον τοῦ ἀρχιερέως, ἀφεῖλεν αὐτοῦ τὸ ὠτίον. Λέγει δὲ αὐτῷ ὁ Ἰησοῦς·

A *est, ut habeat unde tribuat necessitatem patienti* (*Ephes.* IV, 28)... *Cum essemus apud vos, hoc denuntiabamus vobis : quoniam si quis non vult operari, nec manducet* (*II Thess.* III, 10).

REGULA XLIX.

Quod ne de iis quidem quæ corpori circumponuntur, litigare oportet, etiamsi ad id contegendum necessaria sint.

*Caput I.*

*Percutienti te in dextram maxillam, præbe et alteram : et ab eo qui aufert tibi vestimentum, etiam tunicam noli prohibere. Omni autem petenti te, tribue : et ab eo qui aufert quæ tua sunt, ne repetas* (*Luc.* XVI, 29, 30)... *Audet aliquis, habens negotium adversus alterum, judicari apud iniquos, et non apud sanctos?* (*I Cor.* VI, 1)... Et paulo post : *Jam quidem omnino delictum est in vobis, quod judicia habetis inter vos. Quare non magis injuriam accipitis? quare non magis fraudem patimini? Sed vos injuriam facitis, et fraudatis : et hoc fratribus* (*ibid.* 7, 8).

Quod non oportet pugnare, aut seipsum ulcisci : sed erga omnes, si fieri potest, pacem servare, juxta Domini mandatum.

*Caput II.*

*Audistis quia dictum est : Oculum pro oculo, et dentem pro dente. Ego autem dico vobis, non resistere malo. Sed quisquis te percusserit in dexteram maxillam, obverte illi et alteram* (*Matth.* V, 38, 39); et reliqua... *Charitatem habete in vobis, sed et pacem* **271** *habete inter vos* (*Marc.* IX, 49)... *Nulli malum pro malo reddentes : providentes bona coram omnibus hominibus : si fieri potest, quod ex vobis est, cum omnibus hominibus pacem habentes : non vosmetipsos vindicantes, charissimi, sed date locum iræ* (*Rom.* XII, 17-19)... *Servum autem Domini non oportet litigare, sed mansuetum esse ad omnes* (*II Tim.* III, 24).

Quod non oportet etiam ad alterum, qui injuria afficitur, vindicandum, ulcisci eum qui injuriam facit.

*Caput III.*

*Tunc accedentes manus injecerunt in Jesum, et tenuerunt eum. Et ecce unus ex his qui erant cum Jesu, extendens manum, exemit gladium suum, et percutiens servum principis sacerdotum, amputavit auriculam ejus. Ait autem illi Jesus : Converte*

(13) Veteres duo libri Καὶ γὰρ ὅτε, *nam et cum essemus.*

(14) Reg. tertius τίς ὑμῶν. Sed vox ὑμῶν in cæteris veteribus libris et in utraque editione pariter deest. Monebo quasi præteriens, non raro, invitis ac repugnantibus aliis libris, legi in Reg. tertio perinde ut in sacro textu vulgato; ob idque suspicor librarium, quicunque ille fuit, Græcum Basilii exemplar multis locis ex Bibliis correxisse. Mox editio Paris. κρίνεσθαι ἐπὶ τῶν ἁγίων. At mss. nostri ut in contextu.

(15) Utraque editio et Reg. secundus κρῖμα ἔχετε. Alii duo mss. κρίματα.

(16) Veteres duo libri ῥαπίσει. Ibidem Reg. primus στρέψον αὐτῷ.

(17) Utraque editio et nostri tres mss. ἀγάπην ἔχετε. At in sacro textu vulgato legitur ἔχετε ἐν ἑαυτοῖς ἅλας, *habete in vobis sal.*

(18) Reg. tertius καλὰ ἐνώπιον τοῦ Θεοῦ καὶ πάντων, *coram Deo et omnibus hominibus.*

*gladium tuum in locum suum : quia omnes qui acceperint gladium, gladio peribunt* (*Matth.* XXVI, 50-52)... *Et misit nuntios ante conspectum suum : et euntes venerunt in civitatem Samaritanorum, ut pararent illi. Et non receperunt eum, quia facies ejus erat euntis in Jerusalem. Cum vidissent autem discipuli ejus Jacobus et Joannes, dixerunt : Domine, vis dicamus ut ignis descendat de cœlo et consumat illos, sicut et Helias fecit? Conversus autem increpavit illos, et abierunt in aliud castellum* (*Luc.* IX, 52-56).

A Απόστρεψον τὴν μάχαιραν σου εἰς τὸν τόπον αὐτῆς· ὅτι πάντες οἱ λαβόντες μάχαιραν ἐν μαχαίρᾳ ἀπολοῦνται. ΛΟΥΚΑΣ. Καὶ ἀπέστειλεν ἀγγέλους πρὸ προσώπου αὐτοῦ· καὶ πορευθέντες ἦλθον εἰς κώμην Σαμαρειτῶν, ὥστε ἑτοιμάσαι αὐτῷ. Καὶ οὐκ ἐδέξαντο αὐτόν, ὅτι τὸ πρόσωπον αὐτοῦ ἦν πορευόμενον εἰς Ἱερουσαλήμ. Ἰδόντες δὲ οἱ μαθηταὶ αὐτοῦ Ἰακωβος καὶ Ἰωάννης, εἶπον· Κύριε, θέλεις εἴπωμεν πῦρ καταβῆναι ἐκ του οὐρανου καὶ ἀναλῶσαι αὐτούς, ὡς καὶ Ἠλίας ἐποίησε; Στραφεὶς δὲ ἐπετίμησεν αὐτοῖς, καὶ ἐπορεύθησαν εἰς ἑτέραν κώμην.

## REGULA L.

Quod alii quoque ad pacem Christi sunt adducendi.

## ΟΡΟΣ Ν'.

Οτι δεῖ συμβιβάζειν καὶ ἑτέρους εἰς εἰρήνην τὴν ἐν Χριστῷ.

### *Caput I.*

B

### Κεφάλ. Α'.

*Beati pacifici, quoniam ipsi filii Dei vocabuntur* (*Matth.* V, 9)... *Pacem relinquo vobis : pacem meam do vobis* (*Joan.* XV, 27).

ΜΑΤΘΑΙΟΣ. Μακάριοι οἱ εἰρηνοποιοὶ, ὅτι αὐτοὶ υἱοὶ Θεου κληθήσονται. ΙΩΑΝΝΗΣ. Εἰρήνην ἀφίημι ὑμῖν· εἰρήνην τὴν ἐμὴν δίδωμι ὑμῖν.

## REGULA LI.

Quod oportet prius seipsum purgare a quocunque tandem delicto, et tunc alterum coarguere.

## ΟΡΟΣ ΝΑ'.

Ὅτι δεῖ πρότερον ἑαυτὸν διορθουσθαι ἐφ' ᾧτινιουν ἐλαττώματι, καὶ τότε ἑτέρῳ ἐγκαλεῖν (19).

### *Caput I.*

### Κεφάλ. Α'.

*Quid autem vides festucam in oculo fratris tui, et trabem in oculo tuo non vides? Aut quomodo dicis fratri tuo : Sine ejiciam festucam de oculo tuo, et ecce trabs est in oculo tuo? Hypocrita, ejice primum trabem de oculo tuo, et tunc videbis ejicere festucam de oculo fratris tui* (*Matth.* VII, 3-5)... *Propter quod inexcusabilis es, o homo,* C *omnis qui judicas. In quo enim judicas alterum, teipsum condemnas : eadem enim agis tu qui judicas. Scimus enim quoniam judicium Dei est secundum veritatem in eos qui talia agunt. Existimas autem hoc, o homo qui* **272** *judicas eos qui talia agunt, et facis eadem, quia tu effugies judicium Dei?* (*Rom.* II, 1 3).

ΜΑΤΘΑΙΟΣ. Τί δὲ βλέπεις τὸ κάρφος τὸ ἐν τῷ ὀφθαλμῷ του ἀδελφου σου, τὴν δὲ δοκὸν τὴν ἐν τῷ σῷ ὀφθαλμῷ οὐ κατανοεῖς; ἢ πῶς ἐρεῖς τῷ ἀδελφῷ σου· Ἄφες ἐκβάλω τὸ κάρφος ἐκ του ὀφθαλμου σου· καὶ ἰδοὺ ἡ δοκὸς ἐν τῷ ὀφθαλμῷ σου; Ὑποκριτὰ, ἔκβαλε πρωτον τὴν δοκὸν ἐκ του ὀφθαλμου σου, καὶ τότε διαβλέψεις ἐκβαλεῖν τὸ κάρφος ἐκ του ὀφθαλμου του ἀδελφου σου. ΠΡΟΣ ΡΩΜ. Διὸ ἀναπολόγητος εἶ, ἄνθρωπε, πᾶς ὁ κρίνων. Ἐν ᾧ γὰρ κρίνεις τὸν ἕτερον, σεαυτὸν κατακρίνεις· τὰ γὰρ αὐτὰ πράσσεις ὁ κρίνων. Οἴδαμεν δὲ, ὅτι τὸ κρῖμα του Θεου ἐστι κατὰ ἀλήθειαν ἐπὶ τοὺς τὰ τοιαυτα πράσσοντας. Λογίζῃ δὲ τουτο, ὦ ἄνθρωπε, ὁ κρίνων τοὺς τὰ τοιαυτα πράσσοντας, καὶ ποιῶν τὰ αὐτὰ (20), ὅτι σὺ ἐκφεύξῃ τὸ κρῖμα του Θεου;

## REGULA LII.

Quod non oportet indifferenter se gerere erga peccantes, sed eorum causa tristitia affici et lugere.

## ΟΡΟΣ ΝΒ'.

Ὅτι οὐ χρὴ ἀδιαφορεῖν ἐπὶ τοῖς ἁμαρτάνουσι, λυπεῖσθαι δὲ καὶ πενθεῖν ἐπ' αὐτοῖς.

### *Caput I.*

### Κεφάλ. Α'.

*Et ut appropinquavit, videns civitatem, flevit super illam, dicens : Quia si cognovisses et tu, et quidem in hac die, quæ ad pacem tibi : nunc autem abscon-* D *dita sunt ab oculis tuis* (*Luc.* XIX, 41, 42)... *Omnino auditur inter vos fornicatio, et talis fornicatio qualis nec inter gentes nominatur, ita ut uxorem patris aliquis habeat. Et vos inflati estis : et non magis luctum habuistis, ut tollatur de medio vestrum qui*

ΛΟΥΚΑΣ. Καὶ ὡς ἤγγισεν, ἰδὼν τὴν πόλιν, ἔκλαυσεν ἐπ' αὐτὴν, λέγων· Ὅτι, εἰ ἔγνως καὶ σὺ, καὶ γε ἐν τῇ ἡμέρᾳ ταύτῃ τὰ πρὸς εἰρήνην σου· νυν δὲ ἐκρύβη ἀπὸ ὀφθαλμῶν σου. ΠΡΟΣ ΚΟΡ. α'. Ὅλως ἀκούεται ἐν ὑμῖν πορνεία, καὶ τοιαύτη πορνεία, ἥτις οὐδὲ ἐν τοῖς ἔθνεσιν ὀνομάζεται. ὥστε γυναῖκά τινα του πατρὸς ἔχειν. Καὶ ὑμεῖς πεφυσιωμενοι ἐστὲ, καὶ οὐχὶ μᾶλλον

(19) Utraque editio et Reg. secundus καὶ τότε ἑτέρους ἐγκαλεῖν. Alii duo mss. ἑτέρῳ ἐγκαλεῖν.

(20) Regii primus et tertius perinde ut sacer textus vulgatus ποιῶν αὐτά. Editio Paris. ποιῶν τὰ αὐτά· quam scripturam Combefisius probat; aitque melius ita legi quam in sacro textu vulgato. Editio Ven. uno verbo ποιῶντας αὐτά, male. Reg. secundus duabus vocibus ποιῶν τὰς αὐτά, non melius, sed sic tamen, ut ex utraque hac scriptura obscurum non sit legi oportere ποιῶν τὰ αὐτά. Apparet enim vel cæco, in eo peccatum fuisse, quod librarii ex ποιῶν τά inepte fecerint ποιῶντας, et ποιῶν τάς. Puto quidem typographos Parisienses ita de suo edidisse ποιῶν τὰ αὐτά· quoniam tamen hæc scriptura librorum veterum testimonio satis aperte confirmatur, nihil mutandum judicavi.

ἐπενθήσατε, ἵνα ἐξαρθῇ ἐκ μέσου ὑμῶν ὁ τὸ ἔργον τοῦτο ποιήσας. ΠΡΟΣ ΚΟΡ. β'· Μὴ πάλιν ἐλθόντα (21) με πρὸς ὑμᾶς ταπεινώσῃ με ὁ Θεός μου, καὶ πενθήσω πολλοὺς τῶν προημαρτηκότων, καὶ μὴ μετανοησάντων.

A *hoc opus fecit (I Cor.* v, 1, 2). *Ne iterum cum venero ad vos, humiliet me Deus meus, et lugeam multos ex iis qui ante peccaverunt, et non egerunt pœnitentiam (II Cor.* xii, 21).

Ὅτι οὐ δεῖ ἡφυσυχάζειν τοῖς ἁμαρτάνουσιν.

Quod non oportet silere, quando aliqui peccant.

Κεφάλ. β'.

*Caput II.*

ΛΟΥΚΑΣ· Ἐὰν δὲ ἁμάρτῃ (22) ὁ ἀδελφός σου, ἐπιτίμησον αὐτῷ· καὶ τὰ ἑξῆς. ΠΡΟΣ ΕΦΕΣ. Καὶ μὴ συγκοινωνεῖτε τοῖς ἔργοις τοῖς ἀκάρποις τοῦ σκότους, μᾶλλον δὲ καὶ ἐλέγχετε.

*Si autem peccaverit frater tuus, increpa eum (Luc.* xvii, 3), etc. *Et nolite communicare operibus infructuosis tenebrarum, magis autem et redarguite (Ephes.* v, 11).

Ὅτι δεῖ τὴν πρὸς τοὺς ἁμαρτάνοντας συντυχίαν καταδέχεσθαι, οὐκ ἄλλου τινὸς ἕνεκεν ἢ τοῦ εἰς μετάνοιαν αὐτοὺς ἀνακαλέσασθαι, ὅπερ ἂν τρόπῳ δυνατὸν ᾖ χωρὶς ἁμαρτίας.

Quod oportet in congressum et colloquium peccatorum venire, non ob aliam causam, quam ut ipsos ad pœnitentiam revocemus ; quo tandem modo fieri poterit citra peccatum.

B

Κεφάλ. γ'

*Caput III.*

ΜΑΤΘΑΙΟΣ. Καὶ ἰδοὺ πολλοὶ τελῶναι καὶ ἁμαρτωλοὶ ἐλθόντες συνανέκειντο τῷ Ἰησοῦ, καὶ τοῖς μαθηταῖς αὐτοῦ. Καὶ ἰδόντες οἱ Φαρισαῖοι, εἶπον τοῖς μαθηταῖς αὐτοῦ· Διὰ τί μετὰ τῶν τελωνῶν καὶ ἁμαρτωλῶν ἐσθίει ὁ διδάσκαλος ὑμῶν ; Ὁ δὲ Ἰησοῦς, ἀκούσας, εἶπεν αὐτοῖς· Οὐ χρείαν ἔχουσιν οἱ ἰσχύοντες ἰατροῦ, ἀλλ' οἱ κακῶς ἔχοντες. Πορευθέντες δὲ μάθετε τί ἐστιν· Ἔλεον θέλω, καὶ οὐ θυσίαν. Οὐ γὰρ ἦλθον καλέσαι δικαίους, ἀλλὰ ἁμαρτωλοὺς εἰς μετάνοιαν (23). ΛΟΥΚΑΣ. Ἦσαν δὲ αὐτῷ ἐγγίζοντες πάντες οἱ τελῶναι καὶ ἁμαρτωλοὶ ἀκούειν αὐτοῦ. Καὶ διεγόγγυζον οἱ γραμματεῖς καὶ οἱ Φαρισαῖοι, λέγοντες, ὅτι οὗτος ἁμαρτωλοὺς προσδέχεται, καὶ συνεσθίει αὐτοῖς. Εἶπε δὲ πρὸς αὐτοὺς τὴν παραβολὴν ταύτην, λέγων· Τίς ἐξ ὑμῶν ἔχων ἑκατὸν πρόβατα, καὶ ἀπολέσας ἐν ἐξ αὐτῶν, οὐ καταλείπει τὰ ἐνενηκονταεννέα ἐν τῇ ἐρήμῳ, καὶ πορεύεται ἐπὶ τὸ ἀπολωλὸς, ἕως οὗ εὕρῃ αὐτό (24) ; καὶ τὰ ἑξῆς. ΠΡΟΣ ΘΕΣΣ. β'. Εἰ δέ τις οὐχ ὑπακούει τῷ λόγῳ ἡμῶν, διὰ τῆς ἐπιστολῆς τοῦτον σημειοῦσθε, καὶ μὴ συναναμίγνυσθε αὐτῷ, ἵνα ἐντραπῇ. Καὶ μὴ ὡς ἐχθρὸν ἡγεῖσθε, ἀλλὰ νουθετεῖτε ὡς ἀδελφόν. ΠΡΟΣ ΚΟΡ. β'. Εἰ δέ τις λελύπηκεν, οὐκ ἐμὲ λελύπηκεν, ἀλλὰ ἀπὸ μέρους, ἵνα μὴ ἐπιβαρῶ πάντας ὑμᾶς. Ἱκανὸν τῷ τοιούτῳ ἡ ἐπιτιμία αὕτη, ἡ ὑπὸ τῶν πλειόνων, ὥστε τοὐναντίον ὑμᾶς μᾶλλον χαρίσασθαι, καὶ παρακαλέσαι, μή πως τῇ περισσοτέρᾳ λύπῃ καταποθῇ ὁ τοιοῦτος.

*Et ecce multi publicani et peccatores venientes, discumbebant cum Jesu et discipulis ejus. Et videntes Pharisæi, dixerunt discipulis ejus : Quare cum publicanis et peccatoribus manducat magister vester ? At Jesus audiens, ait illis : Non est opus valentibus medicus, sed male habentibus. Euntes autem discite quid est : Misericordiam volo, et non sacrificium. Non enim veni vocare justos, sed peccatores ad pœnitentiam (Matth.* ix, 10-13). *Erant autem appropinquantes ei omnes publicani et peccatores, ut audirent illum. Et murmurabant scribæ et Pharisæi, dicentes : Quia hic peccatores recipit, et manducat cum illis. Et ait ad illos parabolam istam, dicens : Quis ex vobis est, qui habet centum oves, et si perdiderit unam ex illis, nonnne dimittit nonaginta novem in deserto, et vadit ad illam quæ perierat, donec* **273** *inveniat eam ? (Luc.* xv, 1-4), etc. *Quod si quis non obedit verbo nostro, per epistolam hunc notate, et ne commisceamini cum illo, ut confundatur. Et nolite quasi inimicum existimare, sed corripite ut fratrem (II Thess.* iii, 14, 15). *Si quis autem contristavit, non me contristavit : sed ex parte, ut non onerem omnes vos. Sufficit illi, qui ejusmodi est, objurgatio hæc quæ fit a pluribus : ita ut e contrario magis donetis, et consolemini, ne forte abundantiori tristitia absorbeatur qui ejusmodi est (II Cor.* ii, 5-7).

C

Ὅτι δεῖ τοὺς, μετὰ τὸ πληρωθῆναι πάντα τρόπον τῆς εἰς αὐτοὺς ἐπιμελείας (25), ἐπιμένοντας τῇ ἰδίᾳ κακίᾳ ἀποστρέφεσθαι.

Quod oportet eos qui perseverant in sua ipsorum nequitia, aversari, posteaquam eorum curatio omni modo tentata fuerit.

D

Κεφάλ. δ'.

*Caput IV.*

ΜΑΤΘΑΙΟΣ. Ἐὰν ἁμάρτῃ εἰς σὲ ὁ ἀδελφός

*Si peccaverit in te frater tuus, vade, corripe eum*

(21) Hunc locum, μὴ πάλιν ἐλθόντα, ita in Vulgata expressum legimus, *Ne iterum cum venero, humiliet me Deus apud vos* : sed eorumdem verborum varia collocatio fecit, ut paulo aliter interpretatus sim.

(22) Editio Paris. ἁμάρτῃ εἰς σέ. Sed illud, εἰς σέ, neque in editione Ven. neque in nostris mss. legitur. Ibidem utraque editio et Reg. secundus μὴ συγκοινωνῆτε. Reg. tertius συγκαινωνεῖτε.

(23) Illud, εἰς μετάνοιαν, addidi ex Reg. tertio.

(24) Post voces εὕρῃ αὐτό, ita scriptum invenitur in Reg. tertio et in mss. καὶ εὑρὼν ἐπιτίθησιν ἐπὶ... οὐ χρείαν ἔχουσι μετανοίας. Lege Lucam xv, 5. Pursus ex eodem Luca adjecta sunt hæc in utroque libro veteri. εὐφρανθῆναι δὲ καὶ ἔδει, ὅτι ὁ ἀδελφός σου οὗτος νεκρὸς ἦν καὶ ἀνέζησε, καὶ ἀπολωλὼς καὶ εὑρέθη. Legi potest versiculus 32 ejus quod modo citavi capitis.

(25) Editio Paris. τῆς αὐτῶν ἐπιμελείας. Antiqui tres libri τῆς εἰς αὐτοὺς ἐπιμελείας.

*inter te et ipsum solum. Si te audierit, lucratus es fratrem tuum: si vero non audierit, adhibe tecum unum, vel duos, ut in ore duorum vel trium testium stet omne verbum. Quod si non audierit eos, dic Ecclesiæ : si autem Ecclesiam quoque non audierit, sit tibi sicut ethnicus et publicanus* (*Matth.* XVIII, 15-17).

σου, ὕπαγε, ἔλεγξον αὐτὸν μεταξὺ σοῦ καὶ αὐτοῦ μόνου. Ἐάν σου ἀκούσῃ, ἐκέρδησας τὸν ἀδελφόν σου· ἐὰν δὲ μὴ ἀκούσῃ, παράλαβε μετὰ σοῦ ἕνα ἢ δύο, ἵνα ἐπὶ στόματος δύο ἢ τριῶν μαρτύρων σταθῇ πᾶν ῥῆμα. Ἐὰν δὲ παρακούσῃ αὐτῶν, εἰπὲ τῇ Ἐκκλησίᾳ· ἐὰν δὲ καὶ τῆς Ἐκκλησίας παρακούσῃ, ἔστω σοι ὥσπερ ὁ ἐθνικὸς καὶ ὁ τελώνης.

## REGULA LIII.

Quod non debet Christianus injuriarum acceptarum memor esse, sed illas iis qui in se deliquerint ex corde condonare.

## ΟΡΟΣ ΝΓ'

Ὅτι οὐ δεῖ τὸν Χριστιανὸν μνησικακεῖν, ἀλλ' ἀπὸ καρδίας ἀφιέναι τοῖς εἰς αὐτὸν ἡμαρτηκόσιν.

### *Caput I.*

### Κεφάλ. α'

*Si non dimiseritis hominibus delicta eorum, neque Pater vester cœlestis dimittet delicta vestra ; si autem dimiseritis hominibus peccata eorum,* B *dimittet et vobis Pater vester cœlestis* (*Matth.* VI, 14, 15).

ΜΑΤΘΑΙΟΣ. Ἐὰν μὴ (26) ἀφῆτε τοῖς ἀνθρώποις τὰ παραπτώματα αὐτῶν, οὐδὲ ὁ Πατὴρ ὑμῶν ὁ οὐράνιος ἀφήσει τὰ παραπτώματα ὑμῶν· ἐὰν δὲ ἀφῆτε τοῖς ἀνθρώποις τὰ παραπτώματα αὐτῶν, ἀφήσει καὶ ὑμῖν ὁ Πατὴρ ὑμῶν ὁ οὐράνιος.

## REGULA LIV.

Quod non oportet se invicem judicare in iis quæ a Scriptura sunt concessa.

## ΟΡΟΣ ΝΔ'

Ὅτι οὐ δεῖ κρίνειν ἀλλήλους ἐπὶ τοῖς ὑπὸ τῆς Γραφῆς συγκεχωρημένοις.

### *Caput I.*

### Κεφάλ. α'

*Nolite judicare, ut non judicemini. In quo enim judicio judicatis, judicabimini* (*Matth.* VII, 1)... *Nolite judicare, et non judicabimini : nolite condemnare, et non condemnabimini* (*Luc.* VI, 37).... *Alius quidem credit se manducare omnia ; qui autem infirmus est, olera manducat. Is qui manducat, non manducantem non spernat : et qui non manducat, manducantem non judicet. Deus enim illum assumpsit. Tu qui es qui judicas alienum servum? Domino suo stat, aut cadit : stabit autem : potens est* C *enim Deus statuere illum. Alius enim* **274** *judicat diem inter diem : alius vero judicat omnem diem, unusquisque in suo sensu abundet. Qui sapit diem, Domino sapit : et qui non sapit diem, Domino non sapit. Et qui manducat, Domino manducat : gratias enim agit Deo. Et qui non manducat, Domino non manducat, et gratias agit Deo* (*Rom.* XIV, 2-6). Et paulo post: *Itaque unusquisque nostrum pro se rationem reddet Deo. Non ergo amplius nos invicem judicemus* (*ibid.* 12, 13)..... *Nemo ergo vos judicet in cibo, aut in potu, aut in parte diei festi, aut neomeniæ, aut sabbatorum, quæ sunt umbra futurorum* (*Coloss.* II, 16, 17).

ΜΑΤΘΑΙΟΣ. Μὴ κρίνετε, ἵνα μὴ κριθῆτε. Ἐν ᾧ γὰρ κρίματι κρίνετε, κριθήσεσθε. ΛΟΥΚΑΣ. Μὴ κρίνετε, καὶ οὐ μὴ κριθῆτε· μὴ καταδικάζετε, καὶ οὐ μὴ καταδικασθῆτε. ΠΡΟΣ ΡΩΜ. Ὃς μὲν πιστεύει φαγεῖν πάντα, ὁ δὲ ἀσθενῶν λάχανα ἐσθίει. Ὁ ἐσθίων τὸν μὴ ἐσθίοντα μὴ ἐξουθενείτω, καὶ ὁ μὴ ἐσθίων τὸν ἐσθίοντα μὴ κρινέτω. Ὁ Θεὸς γὰρ αὐτὸν προσελάβετο. Σὺ τίς εἶ ὁ κρίνων ἀλλότριον οἰκέτην ; Τῷ ἰδίῳ Κυρίῳ στήκει, ἢ πίπτει· σταθήσεται δέ· δυνατὸς γὰρ ἐστιν ὁ Θεὸς (27) στῆσαι αὐτόν. Ὃς μὲν γὰρ κρίνει ἡμέραν παρ' ἡμέραν, ὃς δὲ κρίνει πᾶσαν ἡμέραν, ἕκαστος ἐν τῷ ἰδίῳ νοὶ πληροφορείσθω. Ὁ φρονῶν τὴν ἡμέραν, Κυρίῳ φρονεῖ· καὶ ὁ μὴ φρονῶν τὴν ἡμέραν, Κυρίῳ οὐ φρονεῖ. Καὶ ὁ ἐσθίων, Κυρίῳ ἐσθίει· εὐχαριστεῖ γὰρ τῷ Θεῷ (28). Καὶ ὁ μὴ ἐσθίων. Κυρίῳ οὐκ ἐσθίει, καὶ εὐχαριστεῖ τῷ Θεῷ. Καὶ μετ. ὀλίγα· Ἄρα οὖν ἕκαστος ἡμῶν περὶ ἑαυτοῦ λόγον δώσει τῷ Θεῷ. Μηκέτι οὖν ἀλλήλους κρίνωμεν (29). ΠΡΟΣ ΚΟΛ. Μὴ οὖν τις ὑμᾶς κρινέτω ἐν βρώσει, ἢ ἐν πόσει, ἢ ἐν μέρει ἑορτῆς, ἢ νουμηνίας, ἢ σαββάτων, ἅ ἐστι σκιὰ τῶν μελλόντων.

Quod non oportet hæsitare in his quæ a Scriptura permissa sunt.

Ὅτι οὐ δεῖ διακρίνεσθαι ἐπὶ τοῖς ὑπὸ τῆς Γραφῆς συγκεχωρημένοις.

### *Caput II.*

### Κεφάλ. β'.

*Beatus qui non judicat semetipsum in eo quod probat. Qui autem discernit, si manducaverit, condem-*

ΠΡΟΣ ΡΩΜ. Μακάριος ὁ μὴ κρίνων ἑαυτὸν ἐν ᾧ δοκιμάζει. Ὁ δὲ διακρινόμενος, ἐὰν φάγῃ, κα

(26) Reg. tertius Ἐὰν γὰρ μή.

(27) Utraque editio δυνατός γὰρ ὁ. Reg. primus δυνατὸς γὰρ ἐστιν ὁ. Codex Combef. et Reg. tertius δυνατὸς γὰρ ὁ Κύριος, *potens est enim Dominus*. Ibidem utraque editio Ὁ μὲν κρίνει. Libri veteres Ὃς μὲν γὰρ κρίνει.

(28) Sic codex Combef. et Reg. tertius præter Messanensem. Utraque editio εὐχαριστεῖ γὰρ τῷ Θεῷ. Καὶ μετ' ὀλίγα· Ἄρα· quod mutilum erat et truncum. Mox utraque editio περὶ αὐτοῦ. Reg. tertius περὶ ἑαυτοῦ.

(29) Post verbum κρίνωμεν ita scriptum invenitur in editione Ven. et in Messan. et in aliis tribus mss. Δῆλον δὲ, ὅτι ἐν τοῖς τοιούτοις ὡς ἐκ τούτων καὶ τὰ τοῦ Εὐαγγελίου σαφῆ γενέσθαι· quæ verba omnia in editione Paris. desunt ; nec dubito, quin melius absint, cum aperte librariorum sint aut additamenta, aut glossemata, eaque male consarcinata.

τεκέχριται· ὅτι οὐκ ἐκ πίστεως. Πᾶν δὲ ὃ οὐκ ἐκ πίστεως, ἁμαρτία ἐστίν. ΠΡΟΣ ΚΟΛ. Εἰ ἀπεθάνετε σὺν Χριστῷ ἀπὸ τῶν στοιχείων τοῦ κόσμου, τί ὡς ζῶντες ἐν κόσμῳ δογματίζεσθε ; Μὴ ἅψῃ, μηδὲ γεύσῃ, μηδὲ θίγῃς (30)· ἃ ἐστι πάντα εἰς φθορὰν τῇ ἀποχρήσει, κατὰ τὰ ἐντάλματα καὶ διδασκαλίας τῶν ἀνθρώπων.

Ὅτι οὐ δεῖ κρίνειν περὶ τῶν ἀδήλων.

Κεφάλ. γ'.

ΠΡΟΣ ΚΟΡ. α'. Ὥστε μὴ πρὸ καιροῦ τι κρίνετε, ἕως ἂν ἔλθῃ ὁ Κύριος, ὃς καὶ φωτίσει τὰ κρυπτὰ τοῦ σκότους, καὶ φανερώσει τὰς βουλὰς τῶν καρδιῶν · καὶ τότε ὁ ἔπαινος γενήσεται ἑκάστῳ ἀπὸ τοῦ Θεοῦ.

Ὅτι οὐ δεῖ ἐν προσωπολημψίᾳ κρίνειν.

Κεφάλ. δ'.

ΙΩΑΝΝΗΣ. Εἰ περιτομὴν λαμβάνει ἄνθρωπος ἐν Σαββάτῳ, ἵνα μὴ λυθῇ ὁ νόμος Μωϋσέως, ἐμοὶ τί (31) χολᾶτε, ὅτι ὅλον ἄνθρωπον ὑγιῆ ἐποίησα ἐν Σαββάτῳ ; Μὴ κρίνετε κατ' ὄψιν, ἀλλὰ τὴν δικαίαν κρίσιν κρίνατε.

Ὅτι οὐ δεῖ κατακρίνειν τινά, μὴ πρότερον ἐπὶ παρουσίᾳ (32) αὐτοῦ τὰ κατ' αὐτὸν ἀκριβώσαντες, κἂν πολλοὶ ὦσιν οἱ κατηγοροῦντες.

Κεφάλ. ε'.

ΙΩΑΝΝΗΣ. Λέγει Νικόδημος, ὁ ἐλθὼν πρὸς αὐτὸν νυκτός, εἷς ὢν ἐξ αὐτῶν · Μὴ ὁ νόμος ἡμῶν κρίνει (33) τὸν ἄνθρωπον, ἐὰν μὴ ἀκούσῃ παρ' αὐτοῦ πρότερον, καὶ γνῷ τί ποιεῖ ; ΠΡΑΞΕΙΣ. Ὡς δὲ πλείους ἡμέρας διέτριβον ἐκεῖ, ὁ Φῆστος τῷ βασιλεῖ ἀνέθετο τὰ κατὰ τὸν Παῦλον, λέγων· Ἀνήρ τίς ἐστι καταλελειμμένος ὑπὸ Φήλικος δέσμιος, περὶ οὗ γενομένου μου εἰς Ἱεροσόλυμα ἐνεφάνισαν οἱ ἀρχιερεῖς καὶ οἱ πρεσβύτεροι τῶν Ἰουδαίων αἰτούμενοι κατ' αὐτοῦ καταδίκην· πρὸς οὓς ἀπεκρίθην. Ὅτι οὐκ ἔστιν ἔθος Ῥωμαίοις χαρίζεσθαί τινα ἄνθρωπον (34), πρὶν ἢ ὁ κατηγορούμενος κατὰ πρόσωπον ἔχῃ τοὺς κατηγόρους, τόπον τε ἀπολογίας λάβῃ περὶ τοῦ ἐγκλήματος.

ΟΡΟΣ ΝΕ'.

Ὅτι δεῖ εἰδέναι καὶ ὁμολογεῖν παντὸς ἀγαθοῦ τὴν χάριν, καὶ αὐτῶν τῶν ὑπὲρ Χριστοῦ παθημάτων τὴν ὑπομονὴν παρὰ Θεοῦ ὑπάρχειν.

Κεφάλ. α'.

ΙΩΑΝΝΗΣ. Οὐ δύναται ἄνθρωπος λαμβάνειν οὐδέν, ἐὰν μὴ ᾖ δεδομένον αὐτῷ ἐκ τοῦ οὐρανοῦ. ΠΡΟΣ ΚΟΡ. α'. Τί δὲ ἔχεις, ὃ οὐκ ἔλαβες ; ΠΡΟΣ

(30) Utraque editio μὴ θίγῃς. Libri antiqui μηδὲ θίγῃς.

(31) Vocula τί in duobus mss. deest.

(32) Veteres duo libri ὑπὸ παρουσίᾳ. Ibidem utraque editio et Reg. secundus ἀκριβώσαντες. Alii duo mss. ἀκριβώσαντα. Haud longe editio Paris. Νικόδημος πρὸς αὐτούς, sed has voces, πρὸς αὐτούς, ex Bibliis ab aliquo otioso additas fuisse puto, cum

A *natus est, quia non ex fide. Omne autem, quod non est ex fide, peccatum est* (*Rom.* XIV, 22, 23)... *Si mortui estis cum Christo ab elementis mundi, quid tanquam viventes in mundo decernitis? Ne tetigeris, neque gustaveris, neque contrectaveris; quæ sunt omnia in interitum ipso usu, secundum præcepta et doctrinas hominum* (*Coloss.* II, 20-23).

Quod de rebus incertis non est judicandum.

*Caput III*

*Itaque nolite ante tempus judicare, quoadusque veniat Dominus, qui et illuminabit abscondita tenebrarum, et manifestabit consilia cordium : et tunc laus erit unicuique a Deo* (*I Cor.* IV, 5).

B Quod non oportet judicare habita personarum ratione.

*Caput IV*

*Si circumcisionem accipit homo in Sabbato, ut non solvatur lex Moysis, quid mihi indignamini quia totum hominem sanum feci in Sabbato? Nolite judicare secundum faciem, sed justum judicium judicate* (*Joan.* VII, 23, 24).

Quod non debemus quemquam condemnare, nisi prius ipso præsente diligenter expenderimus illius agendi rationem, etiamsi adsint multi accusatores.

*Caput V*

*Dicit Nicodemus, ille qui venit ad eum nocte, qui unus erat ex ipsis : Nunquid lex nostra judicat hominem, nisi prius audierit ab ipso, et* **275**
C *cognoverit quid faciat ?... (Joan.* VII, 50, 51.) *Et cum dies complures ibi immorarentur, Festus regi retulit causam pauli, dicens : Vir quidam est relictus a Felice vinctus, de quo cum essem Hierosolymis, significarunt mihi principes sacerdotum et seniores Judæorum, postulantes adversus illum damnationem ; ad quos respondi : Quia non est Romanis consuetudo tradere aliquem hominem priusquam is qui accusatur, præsentes habeat accusatores, locumque defendi accipiat de crimine* (*Act.* XXV, 14-16).

REGULA LV.

Quod sciendum est atque confitendum cujusvis boni largitionem, et ipsarum afflictionum quas D Christi causa accidunt, tolerantiam a Deo proficisci.

*Caput I.*

*Non potest homo accipere quidquam, nisi fuerit ei datum de cælo* (*Joan.* III, 27). *Quid autem habes quod non accepisti ?... (I Cor.* IV, 7.) *Gratia enim*

neque in editione Ven. neque in ullis veteribus libris reperiantur.

(33) Utraque editio ἡμῶν κρίνῃ. At mss. duo κρίνει.

(34) Melius sacer textus vulgatus, in quo post vocem ἄνθρωπον additum est εἰς ἀπώλειαν., *ad interitum tradere*. Statim Reg. tertius πρόσωπον ἔχει... λάβει.

*estis salvati per fidem, et hoc non ex vobis, Dei donum est: non ex operibus, ut ne quis glorietur* (*Ephes.* II, 8)... *Et hoc a Deo, quia vobis donatum est pro Christo, non solum ut in eum credatis, sed ut etiam pro illo patiamini, idem certamen habentes* (*Philipp.* I, 28, 29), *etc.*

ΕΦΕΣ. Τῇ γὰρ χάριτί ἐστε σεσωσμένοι διὰ τῆς πίστεως· καὶ τοῦτο οὐκ ἐξ ὑμῶν· Θεοῦ τὸ δῶρον· οὐκ ἐξ ἔργων, ἵνα μή τις καυχήσηται. ΠΡΟΣ ΦΙΛΙΠ. Καὶ τοῦτο ἀπὸ Θεοῦ, ὅτι ὑμῖν ἐχαρίσθη τὸ ὑπὲρ (35) Χριστοῦ, οὐ μόνον τὸ εἰς αὐτὸν πιστεύειν, ἀλλὰ καὶ τὸ ὑπὲρ αὐτοῦ πάσχειν, τὸν αὐτὸν ἀγῶνα ἔχοντες, καὶ τὰ ἑξῆς.

Quod Dei beneficia non sunt silentio prætermittenda, sed grates pro ipsis sunt persolvendæ.

Ὅτι οὐ δεῖ σιωπᾷν τὰς εὐεργεσίας τοῦ Θεοῦ, ἀλλ' εὐχαριστεῖν ἐπ' αὐταῖς.

*Caput II.*

Κεφάλ. β'.

*Et rogabat illum vir, a quo demonia exierant, ut cum eo esset. Dimisit autem eum Jesus, dicens: Redi in domum tuam, et narra quanta illi fecit Deus. Et abiit per universam civitatem, prædicans quanta illi fecisset Jesus* (*Luc.* VIII, 38, 39)..... *Et cum ingrederetur quoddam castellum, occurrerunt ei decem viri leprosi, qui steterunt a longe. Et levaverunt vocem, dicentes: Jesu præceptor, miserere nostri. Et aspiciens, dixit eis: Euntes, ostendite vos sacerdotibus. Et factum est dum irent mundati sunt. Unus autem ex illis, ut vidit quod sanatus est, regressus est cum magna voce glorificans Deum, Et cecidit in faciem ante pedes ejus, gratias agens ei: et hic erat Samaritanus, Respondens autem Jesus dixit: Nonne decem mundati sunt? et novem ubi sunt? Non sunt inventi qui redierint, ut darent gloriam Deo, nisi hic alienigena. Et ait illi: Surge, vade: fides tua te salvum fecit* (*Luc.* XVII, 12-19). *Gratia autem Dei sum id quod sum* (*I Cor.* XV, 10).... *Omnis creatura Dei bona est, et nihil rejiciendum, quod cum gratiarum actione percipitur* (*I Tim.* IV, 4.

ΛΟΥΚΑΣ. Ἐδέετο δὲ αὐτοῦ ὁ ἀνὴρ, ἀφ' οὗ ἐξεληλύθει (36) τὰ δαιμόνια, εἶναι σὺν αὐτῷ. Ἀπέλυσε δὲ αὐτὸν ὁ Ἰησοῦς, λέγων. Ὑπόστρεφε εἰς τὸν οἶκόν σου, καὶ διηγοῦ ὅσα ἐποίησέ σοι ὁ Θεός. Καὶ ἀπῆλθεν εἰς ὅλην τὴν πόλιν κηρύσσων ὅσα ἐποίησεν αὐτῷ ὁ Ἰησοῦς. ΛΟΥΚΑΣ. Καὶ εἰσερχομένου αὐτοῦ εἴς τινα κώμην, ὑπήντησαν αὐτῷ δέκα λεπροὶ ἄνδρες, οἱ ἔστησαν πόρρωθεν. Καὶ αὐτοὶ ἦραν φωνὴν, λέγοντες· Ἰησοῦ ἐπιστάτα, ἐλέησον ἡμᾶς. Καὶ ἰδὼν, εἶπεν αὐτοῖς· Πορευθέντες, ἐπιδείξατε ἑαυτοὺς τοῖς ἱερεῦσι. Καὶ ἐγένετο ἐν τῷ ὑπάγειν αὐτοὺς, ἐκαθαρίσθησαν. Εἷς δέ τις ἐξ αὐτῶν ἰδὼν, ὅτι ἰάθη, ὑπέστρεψε μετὰ φωνῆς μεγάλης δοξάζων τὸν Θεόν. Καὶ ἔπεσεν ἐπὶ πρόσοπον ἐπὶ τοὺς πόδας (37) αὐτοῦ, εὐχαριστῶν αὐτῷ· καὶ αὐτὸς ἦν Σαμαρείτης. Ἀποκριθεὶς δὲ ὁ Ἰησοῦς εἶπεν· Οὐχὶ οἱ δέκα ἐκαθαρίσθησαν; Οἱ δὲ ἐννέα ποῦ; Οὐχ εὑρέθησαν ὑποστρέψαντες δοῦναι δόξαν τῷ Θεῷ, εἰ μὴ ὁ ἀλλογενὴς οὗτος. Καὶ εἶπεν αὐτῷ· Ἀναστὰς πορεύου· ἡ πίστις σου σέσωκέ σε. ΠΡΟΣ ΚΟΡ. α'. Χάριτι δὲ Θεοῦ εἰμι ὅ εἰμι (38). ΠΡΟΣ ΤΙΜ. α'. Πᾶν κτίσμα Θεοῦ καλὸν, καὶ οὐδὲν ἀπόβλητον, μετ' εὐχαριστίας λαμβανόμενον.

## 276 REGULA LVI.

Quod precationibus et vigiliis assidue incumbendum sit.

ΟΡΟΣ Νς'.

Ὅτι δεῖ προσκαρτερεῖν ταῖς προσευχαῖς καὶ ταῖς ἀγρυπνίαις.

*Caput I.*

Κεφάλ. α'.

*Petite, et dabitur vobis: quærite et invenietis: pulsate, et aperietur vobis. Omnis enim qui petit, accipit: et qui quærit, invenit: et pulsanti aperietur* (*Matth.* VII, 7, 8), *etc. Dicebat autem et parabolam ad illos: quod oportet semper orare, et non deficere dicens: Judex quidam erat in quadam civitate* (*Luc.* XVIII, 1, 2), et reliqua. *Attendite autem vobis, nequando graventur corda vestra in crapula, et ebrietate, et curis hujus vitæ: et derepente superveniat in vos dies illa. Tanquam laqueus enim superveniet in omnes, qui sedent super faciam omnis*

ΜΑΤΘΑΙΟΣ. Αἰτεῖτε, καὶ δοθήσεται ὑμῖν· ζητεῖτε, καὶ εὑρήσετε· κρούετε, καὶ ἀνοιγήσεται ὑμῖν. Πᾶς γὰρ ὁ αἰτῶν λαμβάνει· καὶ ὁ ζητῶν εὑρίσκει· καὶ τῷ κρούοντι ἀνοιγήσεται, καὶ τὰ ἑξῆς. ΛΟΥΚΑΣ. Ἔλεγε δὲ καὶ παραβολὴν αὐτοῖς, πρὸς τὸ δεῖν πάντοτε προσεύχεσθαι, καὶ μὴ ἐκκακεῖν, λέγων· Κριτής ἦν ἔν τινι πόλει (39), καὶ τὰ λοιπά. ΛΟΥΚΑΣ. Προσέχετε δὲ ἑαυτοῖς, μήποτε βαρυνθῶσιν ὑμῶν αἱ καρδίαι ἐν κραιπάλῃ, καὶ μέθῃ, καὶ μερίμναις βιωτικαῖς, καὶ αἰφνιδίως ἐφ' ὑμᾶς ἐπιστῇ ἡ ἡμέρα ἐκείνη. Ὡς παγὶς γὰρ ἐπελεύσεται

(35) Antiqui duo libri τὸ ὑπέρ. Vocula τό in utraque editione desideratur.

(36) Sic Regii primus et tertius. Utraque editio ἐξελήλυθει.

(37) Utraque editio et codex Combef. ἐπὶ τοὺς πόδας. Alii duo mss. ὑπὸ τούς. Placet magis quod legitur in sacro textu vulgato παρὰ τούς. Nec ita multo post editi οὐχὶ δέκα. At mss. duo οὐχὶ οἱ δέκα.

(38) Post verbum εἰμί sequuntur hæc continenter in Messan. et in Reg. tertio, τῷ δὲ Θεῷ χάρις τῷ δόντι ἡμῖν τὸ νῖκος διὰ Ἰησοῦ Χριστοῦ.... εὐχαριστοῦντες πάντοτε ὑπὲρ πάντων ἐν ὀνόματι τοῦ Κυρίου ἡμῶν Ἰησοῦ Χριστοῦ τῷ Θεῷ καὶ Πατρὶ, *Deo autem gratia, qui dedit nobis victoriam per Jesum Christum... gratias agentes semper pro omnibus in nomine Domini nostri Jesu Christi Deo et Patri*: quæ verba inveniuntur partim I Cor. XV, 57, partim Ephes. V, 20.

(39) Reg. tertius et Messan. κριτής τις ἦν ἔν τινι πόλει τὸν Θεὸν μὴ φοβούμενος, etc., ad illas usque voces, ἐκδίκησιν αὐτῶν ἐν τάχει. Statim Reg. tertius μήποτε βαρυνθῶσιν αἱ.

ἐπὶ πάντας τοὺς καθημένους ἐπὶ πρόσωπον πάσης τῆς γῆς. Ἀγρυπνεῖτε οὖν, ἐν παντὶ καιρῷ δεόμενοι, ἵνα καταξιωθῆτε ἐκφυγεῖν πάντα τὰ μέλλοντα γενέσθαι (40), καὶ σταθῆναι ἔμπροσθεν τοῦ Υἱοῦ τοῦ ἀνθρώπου. ΠΡΟΣ ΚΟΛ. Τῇ προσευχῇ προσκαρτερεῖτε, γρηγοροῦντες ἐν αὐτῇ ἐν εὐχαριστίᾳ. ΠΡΟΣ ΘΕΣΣ. α'. Πάντοτε χαίρετε, ἀδιαλείπτως προσεύχεσθε.

A terræ. *Vigilate itaque, omni tempore orantes, ut digni habeamini fugere ista omnia, quæ futura sunt, et stare ante Filium hominis* (*Luc.* XXI, 34-36)... *Orationi instate, vigilantes in ea, in gratiarum actione* (*Coloss.* IV, 2)... *Semper gaudete, sine intermissione orate* (*I Thess.* V, 16).

Ὅτι δεῖ ὑπὲρ αὐτῶν τῶν πρὸς τὴν καθημερινὴν χρείαν τοῦ σώματος εὐχαριστεῖν πρότερον τῷ Θεῷ, καὶ οὕτω μεταλαμβάνειν.

Quod oportet etiam pro iis quæ quotidiana corporis necessitas requirit, prius gratias agere Deo, et ita demum sumere.

Κεφάλ. β'.

ΜΑΤΘΑΙΟΣ. Καὶ λαβὼν τοὺς πέντε ἄρτους, καὶ τοὺς δύο ἰχθύας, εὐχαριστήσας, ἔκλασε καὶ ἔδωκε τοῖς μαθηταῖς αὐτοῦ· οἱ δὲ μαθηταὶ τῷ ὄχλῳ. ΠΡΑΞΕΙΣ. Εἰπὼν δὲ ταῦτα, καὶ λαβὼν ἄρτον; εὐχαριστήσει τῷ Θεῷ ἐνώπιον πάντων, καὶ κλάσας, ἤρξατο ἐσθίειν. ΠΡΟΣ ΤΙΜ. α'. Πᾶν κτίσμα Θεοῦ καλὸν, καὶ οὐδὲν ἀπόβλητον, μετὰ εὐχαριστίας λαμβανόμενον.

*Caput II.*

*Et acceptis quinque panibus, et duobus piscibus, cum gratias egisset, fregit, et dedit discipulis suis: discipuli autem turbæ* (*Matth.* XIV, 19).... *Et cum hæc dixisset, et sumpsisset panem, gratias egit Deo* B *in conspectu omnium: et cum fregisset, cæpit manducare* (*Act.* XXVII, 35)... *Omnis creatura Dei bona est, et nihil rejiciendum, quod cum gratiarum actione percipitur* (*I Tim.* VI, 4).

Ὅτι οὐ δεῖ βαττολογεῖν προσευχόμενον ἐν τῷ φθαρτὰ καὶ ἀνάξια τοῦ Κυρίου αἰτεῖν.

Quod non oportet inani et prolixa precatione uti in petendis rebus quæ corruptioni sunt obnoxiæ et Domino indignæ.

Κεφάλ. γ'.

ΜΑΤΘΑΙΟΣ. Προσευχόμενοι δὲ, μὴ βαττολογήσητε, ὥσπερ οἱ ἐθνικοί. Δοκοῦσι γὰρ, ὅτι ἐν τῇ πολυλογίᾳ αὐτῶν εἰσακουσθήσονται. Μὴ οὖν ὁμοιωθῆτε αὐτοῖς· οἶδε γὰρ ὁ Πατὴρ ὑμῶν ὁ οὐράνιος, ὧν χρείαν ἔχετε, πρὸ τοῦ ὑμᾶς αἰτῆσαι αὐτόν. ΛΟΥΚΑΣ. Καὶ ὑμεῖς μὴ ζητεῖτε τί φάγητε, καὶ τί πίητε· καὶ μὴ μετεωρίζεσθε. Πάντα γὰρ ταῦτα τὰ ἔθνη τοῦ κόσμου ἐπιζητεῖ. Ὑμῶν δὲ ὁ Πατὴρ οἶδεν ὅτι χρῄζετε τούτων.

*Caput III.*

*Orantes autem, nolite multum loqui, sicut ethnici. Putant enim quod in multiloquio suo exaudientur. Nolite ergo assimilari eis: scit enim Pater vester celestis, quid opus sit vobis, antequam petatis eum* (*Matth.* VI, 7, 8,).... *Et vos nolite quærere quid manducetis, et quid bibatis: et nolite in sublime tolli. Hæc enim omnia gentes mundi quærunt.* C *Pater autem vester scit quoniam his indigetis* (*Luc.* XII, 29, 30).

Πῶς δεῖ προσεύχεσθαι, καὶ ἐν ποίᾳ τῆς ψυχῆς καταστάσει.

Quomodo orandum sit, et in quali animi statu.

Κεφάλ. δ'.

ΜΑΤΘΑΙΟΣ. Πάτερ (41) ἡμῶν ὁ ἐν τοῖς οὐρανοῖς, ἁγιασθήτω τὸ ὄνομά σου, ἐλθέτω ἡ βασιλεία σου, γενηθήτω τὸ θέλημά σου, καὶ τὰ ἑξῆς. ΜΑΤΘΑΙΟΣ. Ζητεῖτε δὲ πρῶτον τὴν βασιλείαν τοῦ Θεοῦ, καὶ τὴν δικαιοσύνην αὐτοῦ. ΜΑΡΚΟΣ. Ὅταν στήκητε προσευχόμενοι, ἀφίετε (42) εἴ τι ἔχετε κατά τινος. ΠΡΟΣ ΤΙΜ. α'. Βούλομαι οὖν προσεύχεσθαι τοὺς ἄνδρας ἐν παντὶ τόπῳ, ἐπαίροντας ὁσίας χεῖρας, χωρὶς ὀργῆς καὶ διαλογισμῶν.

*Caput IV*

*Pater noster, qui es in cœlis, sanctificetur nomen tuum: adveniat regnum tuum fiat voluntas tua* (*Matth.* VI, 9, 10), et cætera. *Quærite autem* **277** *primum regnum Dei, et justitiam ejus* (*Ibid.* 33)... *Cum steteritis orantes, dimittite si quid habetis adversus aliquem* (*Marc.* XI, 25)... *Volo ergo viros orare in omni loco, levantes puras manus, sine ira et diceptationibus* (*Tim.* II, 8)

Ὅτι δεῖ προσεύχεσθαι ὑπὲρ ἀλλήλων, καὶ ὑπὲρ τῶν προεστώτων τοῦ λόγου τῆς ἀληθείας.

Quod alii pro aliis orare debeant, et pro iis qui verbo veritatis præfecti sunt.

Κεφάλ. ε'.

ΛΟΥΚΑΣ. Εἶπε δὲ ὁ Κύριος· Σίμων, Σίμων, ἰδοὺ ὁ Σατανᾶς ἐξῃτήσατο ὑμᾶς, τοῦ σινιάσαι ὡς τὸν σῖτον· ἐγὼ δὲ ἐδεήθην περὶ σοῦ, ἵνα μὴ ἐκλίπῃ ἡ πίστις σου. ΠΡΟΣ ΕΦΕΣ. Προσευχόμενοι ἐν παντὶ καιρῷ ἐν πνεύματι, καὶ εἰς αὐτὸ ἀγρυπνοῦντες πάντοτε ἐν πάσῃ προ-

*Caput V.*

*Ait autem Dominus: Simon, Simon, ecce Satanas expetivit vos, ut cribraret sicut triticum. Ego autem rogavi pro te, ut non deficiat fides tua* (*Luc.* XXII, 31, 32.) *Orantes omni tempore in spiritu et in ipso vigilantes semper in omni instantia et obsecra-*

(40) Reg. primus μέλλοντα γίνεσθαι.

(41) Hic notari potest Dominicam orationem reperiri integram in Messanensi libro.

(42) Utraque editio ἄφετε. Regii primus et tertius ἀφίετε.

*tione pro omnibus sanctis, et pro me, ut detur mihi sermo in apertione oris mei cum fiducia, notum facere mysterium Evangelii, pro quo legatione fungor in catena: ita ut in ipso audeam prout oportet me loqui* (*Ephes.* VI, 18-20)... *De cætero orate pro nobis, ut sermo Domini currat, et glorificetur in omnibus, sicut et apud vos* (*II Thess.* III, 1).

Quod pro inimicis etiam orandum sit.

*Caput VI.*

*Orate pro calumniantibus et persequentibus vos, ut sitis filii Patris vestri qui in cœlis est* (*Matth.* V, 44, 45).

Quod non debet vir velato capite orare, prophetareve, neque mulier, aperto.

*Caput VII.*

*Volo autem vos scire, quod omnis viri caput Christus est: caput autem mulieris, vir: caput vero Christi, Deus. Omnis vir orans, aut prophetans, quidquam habens in capite, deturpat caput suum: omnis vero mulier orans aut prophetans non velato capite, deturpat caput suum* (*I Cor.* XI, 3-5), et reliqua.

REGULA LVII.

Quod non oportet magnifice sentire de seipso ob recte facta, neque alios contemnere.

*Caput I.*

*Dixit autem ad quosdam qui in se confidebant, tanquam justi, et aspernabantur cæteros, parabolam istam. Duo homines ascenderunt in templum ut orarent: unus Pharisæus, alter vero publicanus. Phrrisæus stans, hæc apud se orabat: Deus gratias ago tibi quia non sum sicut cæteri hominum: raptores, injusti,* **278** *adulteri, vel etiam ut hic publicanus. Jejuno bis in Sabbato, decimas do omnium quæ possideo. Et publicanus a longe stans, nolebat nec oculos ad cœlum levare: sed percutiebat pectus suum, dicens: Deus, propitius esto mihi peccatori. Dico vobis, descendit hic justificatus in domum suam ab illo: quia omnis qui se exaltat, humiliabitur: et qui se humiliat, exaltabitur* (*Luc.* XVIII, 9-14).

REGULA LVIII.

Quod non putandum sit Dei donum pecunia aut alia quavis arte comparari.

*Caput I.*

*Cum vidisset autem Simon, quod per impositionem manuum apostolorum datur Spiritus sanctus, obtulit eis pecuniam, dicens: Date et mihi hanc pote-*

σκαρτερήσει καὶ δεήσει, περὶ πάντων τῶν ἁγίων, καὶ ὑπὲρ ἐμοῦ, ἵνα μὴ δοθῇ λόγος ἐν ἀνοίξει τοῦ στόματός μου ἐν παῤῥησίᾳ, γνωρίσαι τὸ μυστήριον τοῦ Εὐαγγελίου, ὑπὲρ οὗ πρεσβεύω ἐν ἁλύσει, ἵνα ἐν αὐτῷ παῤῥησιάσωμαι ὡς δεῖ με λαλῆσαι. ΠΡΟΣ ΘΕΣΣ. β'. Τὸ λοιπὸν προσεύχεσθε περὶ ἡμῶν, ἵνα ὁ λόγος τοῦ Κυρίου τρέχῃ καὶ δοξάζηται ἐν παντὶ, καθὼς καὶ πρὸς ὑμᾶς.

Ὅτι δεῖ καὶ ὑπὲρ τῶν ἐχθρῶν προσεύχεσθαι.

Κεφάλ. ε'.

ΜΑΤΘΑΙΟΣ. Προσεύχεσθε ὑπὲρ τῶν ἐπηρεαζόντων ὑμᾶς, καὶ διωκόντων ὑμᾶς, ὅπως γένησθε υἱοὶ τοῦ Πατρὸς ὑμῶν τοῦ ἐν τοῖς οὐρανοῖς.

Ὅτι οὐ δεῖ ἄνδρα κεκαλυμμένον (43) προσεύχεσθαι, ἢ προφητεύειν, οὔτε γυναῖκα ἀκατακάλυπτον.

Κεφάλ. ζ'.

ΠΡΟΣ ΚΟΡ. α'. Θέλω δὲ ὑμᾶς εἰδέναι, ὅτι παντὸς ἀνδρὸς ἡ κεφαλὴ ὁ Χριστός ἐστι· κεφαλὴ δὲ γυναικὸς ὁ ἀνὴρ· κεφαλὴ δὲ Χριστοῦ ὁ Θεός. Πᾶς ἀνὴρ προσευχόμενος ἢ προφητεύων, κατὰ κεφαλῆς ἔχων, καταισχύνει τὴν κεφαλὴν αὐτοῦ. Πᾶσα δὲ γυνὴ προσευχομένη, ἢ προφητεύουσα ἀκατακαλύπτῳ τῇ κεφαλῇ, καταισχύνει τὴν κεφαλὴν αὐτῆς, καὶ τὰ ἑξῆς.

ΟΡΟΣ ΝΖ'.

Ὅτι οὐ δεῖ μεγαλοφρονεῖν (44) ἐφ' ἑαυτῷ ἐν τοῖς κατορθώμασι, καὶ ἐξουθενεῖν τοὺς λοιπούς.

Κεφάλ. α'.

ΛΟΥΚΑΣ. Εἶπε δὲ πρός τινας τοὺς πεποιθότας ἐφ' ἑαυτοῖς, ὅτι εἰσὶ δίκαιοι, καὶ ἐξουθενοῦντας τοὺς λοιποὺς, τὴν παραβολὴν ταύτην· Ἄνθρωποι δύο ἀνέβησαν εἰς τὸ ἱερὸν προσεύξασθαι· ὁ εἷς Φαρισαῖος, ὁ δὲ ἕτερος (45) τελώνης. Ὁ Φαρισαῖος, σταθεὶς, πρὸς ἑαυτὸν ταῦτα προσηύχετο· Ὁ Θεός, εὐχαριστῶ σοι, ὅτι οὐκ εἰμὶ ὥσπερ οἱ λοιποὶ τῶν ἀνθρώπων, ἅρπαγες, ἄδικοι, μοιχοὶ, ἢ καὶ (46) ὡς οὗτος ὁ τελώνης. Νηστεύω δὶς τοῦ Σαββάτου· ἀποδεκατῶ πάντα ὅσα κτῶμαι. Καὶ ὁ τελώνης, μακρόθεν ἑστὼς, οὐκ ἤθελεν οὐδὲ τοὺς ὀφθαλμοὺς εἰς τὸν οὐρανὸν ἐπᾶραι· ἀλλ' ἔτυπτεν εἰς τὸ στῆθος αὐτοῦ λέγων· Ὁ Θεός, ἱλάσθητί μοι τῷ ἁμαρτωλῷ. Λέγω ὑμῖν, κατέβη οὗτος δεδικαιωμένος εἰς τὸν οἶκον αὐτοῦ, ἤπερ ἐκεῖνος (47)· ὅτι πᾶς ὁ ὑψῶν ἑαυτὸν, ταπεινωθήσεται· καὶ ὁ ταπεινῶν ἑαυτὸν, ὑψωθήσεται.

ΟΡΟΣ ΝΗ'.

Ὅτι οὐ δεῖ νομίζειν δωρεὰν Θεοῦ διὰ χρημάτων ἢ καὶ δι' ἄλλης τινὸς ἐπινοίας κτᾶσθαι.

Κεφάλ. α'.

ΠΡΑΞΕΙΣ. Ἰδὼν δὲ ὁ Σίμων, ὅτι διὰ τῆς ἐπιθέσεως τῶν χειρῶν τῶν ἀποστόλων δίδοται τὸ Πνεῦμα τὸ ἅγιον, προσήνεγκεν αὐτοῖς χρήματα,

(43) Reg. primus ἄνδρα κατακεκαλυμμένον.

(44) Reg. tertius δεῖ μέγα φρονεῖν. Aliquanto post Reg. primus brevius εἶπεν ὁ Κύριος τὴν παραβολὴν ταύτην.

(45) Utraque editio Φαρισαῖος, καὶ ὁ ἕτερος. Antiqui tres libri Φαρισαῖος, ὁ δὲ ἕτερος. Ibidem Reg. primus ὁ δὲ Φαρισαῖος, σταθείς.

(46) Editio Paris. μοιχοὶ καί. Libri veteres μοιχοὶ ἢ καὶ.

(47) Editio Paris. ἤπερ ἐκεῖνος. At mss. nostri ἢ γὰρ ἐκεῖνος. Mox utraque editio et Reg. secundus καὶ ὁ ταπεινῶν. Alii duo mss. ὁ δὲ ταπεινῶν.

λέγων· Δότε κἀμοὶ τὴν ἐξουσίαν ταύτην, ἵνα ᾧ ἂν ἐπιθῶ τὰς χεῖρας, λαμβάνῃ Πνεῦμα ἅγιον. Πέτρος δὲ εἶπε πρὸς αὐτόν· Τὸ ἀργύριόν σου σὺν σοὶ εἴη (48) εἰς ἀπώλειαν, ὅτι τὴν δωρεὰν τοῦ Θεοῦ ἐνόμισας διὰ χρημάτων κτᾶσθαι. Οὐκ ἔστι σοι μερὶς, οὐδὲ κλῆρος ἐν τῷ λόγῳ τούτῳ· ἡ γὰρ καρδία σου οὐκ ἔστιν εὐθεῖα ἐναντίον τοῦ Θεοῦ. Μετανόησον οὖν ἀπὸ τῆς κακίας σου ταύτης, καὶ δεήθητι τοῦ Κυρίου, εἰ ἄρα ἀφεθήσεταί σοι ἡ ἐπίνοια τῆς καρδίας σου. Εἰς γὰρ χολὴν πικρίας καὶ σύνδεσμον ἀδικίας ὁρῶ σε ὄντα.

*statem, ut quicunque imposuero manus, accipia Spiritum sanctum. Petrus autem dixit ad eum : Pecunia tua tecum sit in perditionem : quoniam donum Dei existimasti pecunia possideri. Non est tibi pars, neque sors in sermone isto, cor enim tuum non est rectum coram Deo. Pœnitentiam itaque age ab hac nequitia tua : et roga Dominum, si forte remittatur tibi hæc cogitatio cordis tui. In felle enim amaritudinis, et obligatione iniquitatis video te esse* (*Act.* VIII, 18-23).

Ὅτι κατὰ ἀναλογίαν τῆς πίστεως ἑκάστῳ δίδοται παρὰ Θεοῦ χαρίσματα πρὸς τὸ συμφέρον

Quod unicuique pro fidei ratione dantur a Deo dona ad utilitatem.

Κεφάλ. β'.

*Caput II.*

ΠΡΟΣ ΡΩΜ. Ἔχοντες δὲ χαρίσματα, κατὰ τὴν χάριν τὴν δοθεῖσαν ἡμῖν, διάφορα, εἴτε προφητείαν κατὰ τὴν ἀναλογίαν τῆς πίστεως. ΠΡΟΣ ΚΟΡ. α'. Ἑκάστῳ δὲ δίδοται ἡ φανέρωσις τοῦ Πνεύματος πρὸς τὸ συμφέρον· ᾧ μὲν γὰρ διὰ τοῦ Πνεύματος (49) δίδοται λόγος σοφίας· ἄλλῳ δὲ λόγος γνώσεως, κατὰ τὸ αὐτὸ Πνεῦμα· ἑτέρῳ δὲ πίστις, ἐν τῷ αὐτῷ Πνεύματι· ἄλλῳ δὲ χαρίσματα ἰαμάτων· ἄλλῳ προφητεία· ἄλλῳ διακρίσεις πνευμάτων· ἑτέρῳ δὲ γένη (50) γλωσσῶν· ἄλλῳ δὲ ἑρμηνεία γλωσσῶν.

*Habentes autem donationes, secundum gratiam, quæ data est nobis, differentes, sive prophetiam secundum rationem fidei* (*Rom.* XII, 6)... *Unicuique autem datur manifestatio Spiritus ad utilitatem : alii quidem per Spiritum datur sermo sapientiæ ; alii autem sermo scientiæ, secundum eumdem Spiritum : alteri fides, in eodem Spiritu : alii dona sanitatum : alii prophetia : alii discretiones spirituum : alii genera linguarum : alii interpretatio sermonum* (*I Cor.* XII, 7-10).

Ὅτι δεῖ τὴν χάριν τοῦ Θεοῦ δωρεὰν λαμβάνοντα δωρεὰν διδόναι, καὶ μὴ πραγματεύεσθαι αὐτὴν πρὸς τὰς ἰδίας ἡδονάς.

Quod Dei donum gratis acceptum, sit gratis conferendum : quodque lucrum ex eo non sit quærendum, suarum voluptatum causa.

Κεφάλ. γ'.

*Caput III.*

ΜΑΤΘΑΙΟΣ. Ἀσθενοῦντας θεραπεύετε, λεπροὺς καθαρίζετε, δαιμόνια ἐκβάλλετε· δωρεὰν ἐλάβετε, δωρεὰν δότε. Μὴ κτήσησθε χρυσίον, μηδὲ ἀργύριον, μηδὲ χαλκὸν εἰς τὰς ζώνας ὑμῶν. ΠΡΑΞΕΙΣ. Εἶπε δὲ Πέτρος· Ἀργύριον καὶ χρυσίον οὐχ ὑπάρχει μοι· ὃ δὲ ἔχω, τοῦτό σοι δίδωμι. Ἐν τῷ ὀνόματι Ἰησοῦ Χριστοῦ τοῦ Ναζωραίου ἔγειραι καὶ περιπάτει (51). Καὶ πιάσας αὐτὸν τῆς δεξιᾶς χειρὸς, ἤγειρεν αὐτόν. ΠΡΟΣ ΘΕΣΣ. α'. Οὔτε γὰρ ἐν λόγῳ κολακείας (52) ἐγενήθημεν, καθὼς οἴδατε, οὔτε προφάσει πλεονεξίας, Θεὸς μάρτυς· οὔτε ζητοῦντες ἐξ ἀνθρώπων δόξαν, οὔτε ἀφ' ὑμῶν, οὔτε ἀπ' ἄλλων. Δυνάμενοι ἐν βάρει εἶναι, ὡς Χριστοῦ ἀπόστολοι· ἀλλ' ἐγενήθημεν ἤπιοι (53) ἐν μέσῳ ὑμῶν. Ὡς ἐὰν τροφὸς θάλπῃ τὰ ἑαυτῆς τέκνα, οὕτως ἱμειρόμενοι ὑμῶν εὐδοκοῦμεν μεταδοῦναι ὑμῖν οὐ μόνον τὸ Εὐαγγέλιον τοῦ Θεοῦ, ἀλλὰ καὶ τὰς ἑαυτῶν ψυχὰς, διότι ἀγαπητοὶ ἡμῖν ἐγενήθητε (54).

*Infirmos curate, leprosos mundate, dæmones ejicite : gratis accepistis gratis date. Nolite possidere aurum, neque argentum, neque æs in zonis vestris* (*Matth.* X, 8, 9,)... *Petrus autem dixit : Argentum et aurum non est mihi : quod autem habeo, hoc tibi do. In nomine Jesu Christi Nazareni surge, et ambula. Et apprehensa manu ejus dextera, allevavit eum* (*Act.* III, 6)... *Neque enim fuimus in sermone adulationis, sicut scitis : neque in occasione* **279** *avaritiæ, Deus testis est : neque quærentes ab hominibus gloriam, neque a vobis, neque ab aliis. Cum possemus oneri esse, ut Christi apostoli : tamen fuimus benevoli in medio vestrum. Tanquam si nutrix foveat filios suos : ita desiderantes vos cupide, volebamus tradere vobis non solum Evangelium Dei, sed etiam animas nostras, quoniam charissimi nobis facti estis* (*I Thess.* II, 5-8).

Ὅτι ὁ τὴν πρώτην παρὰ Θεοῦ δωρεὰν εὐγνωμόνως δεξάμενος, καὶ σπουδαίως κατεργασάμενος εἰς τὴν

Quod qui primum Dei donum probo ac grato animo suscepit, idque diligenter excoluit ad

(48) Illud εἴη additi ex Reg. primo.

(49) Veteres duo libri τοῦ Πνεύματος. Statim Reg. primus brevius κατὰ τὸ αὐτὸ Πνεῦμα, καὶ τὰ ἑξῆς.

(50) Reg. tertius διάκρισις πνευμάτων, ἑτέρῳ γένη.

(51) Sic antiqui duo libri. Utraque editio et Reg. secundus ἔγειρε καὶ περιπάτει.

(52) Utraque editio et codex Combef. recentiori manu λόγῳ ποτὲ κολακείας. Vox ποτέ in nostris mss. non legitur. Hoc ipso in loco utraque editio et Reg. tertius ἐγενήθημεν ὑμῖν. Sed vox ὑμῖν in Reg. primo deest. Deerat quoque et in codice Combefisiano : at manu recenti addita est.

(53) Libri nostri omnes tum calamo notati, tum typis descripti perinde ut sacer textus vulgatus ἐγενήθημεν ἤπιοι, *fuimus blandi, mites* : ubi tamen Vulgatæ auctor legit νήπιοι, *facti sumus parvuli.*

(54) Editi et Reg secundus ἐγενήθητε. Alii duo mss. γεγένησθε.

Dei gloriam, is alia etiam accipiat : qui vero talis non exstitit, priore etiam privatur, paratumque non consequitur, imo vero pœnæ traditur.

*Caput IV.*

*Et accedentes discipuli dixerunt ei : Quare in parabolis loqueris eis? Qui respondens ait illis : Quia vobis datum est nosse mysteria regni cœlorum, illis autem non est datum. Qui enim habet, dabitur ei, et abundabit : qui autem non habet, et quod habet auferetur ab eo. Ideo in parabolis loquor eis, quia videntes non vident, et audientes non audiunt, neque intelligunt. Et adimpletur in eis prophetia Isaiæ* (*Matth.* XIII, 10-14).... *Sicut enim peregre homo proficiscans, vocavit servos suos, et tradidit illis bona sua. Et huic quidem dedit quinque talenta, alii autem duo, alii vero unum, unicuique secundum propriam virtutem, et profectus est statim. Abiit autem qui quinque talenta acceperat, et operatus est in eis, et comparavit alia quinque talenta. Similiter et qui duo acceperat, lucratus est alia duo* (*Matth.* XXV, 14-17). Et paulo post : *Omni enim habenti dabitur : qui vero non habet, et quod habet, auferetur ab eo. Et inutilem servum ejicite in tenebras exteriores : illic erit fletus et stridor dentium* (*ibid.* 29, 30)

REGULA LIX.

Quod non oportet Christianum humana gloria affici, neque sibi vindicare eximium honorem : quin potius debet emendare eos qui ipsum sic in pretio habent, aut majorem de eo existimationem concipiunt.

*Caput I.*

*Et ecce, unus accedens ait illi : magister bone, quid boni faciendo vitam æternam possidebo ? Qui dixit ei : quid me dicis bonum ? Nemo bonus nisi unus Deus* (*Matth.* XIX, 16, 17).... *Gloriam ab hominibus non accipio* (*Joan.* V, 41). Et paucis interjectis : *Quomodo vos potestis credere, qui gloriam* **280** *ab invicem accipitis, et gloriam quæ a solo Deo est non quæritis ?* (*ibid.* 44).... *Væ vobis Pharisæis quia diligitis primas cathedras in synagogis, et salutationes in foris* (*Luc.* XI, 43).... *Neque enim aliquando fuimus in sermone adulationis, sicut scitis, neque in occasione avaritiæ, Deus testis est, nec quærentes ab hominibus gloriam, neque a vobis, neque ab aliis* (*I Thess.* II, 5, 6).... *Et factum est cum introisset Petrus, obvius venit ei Cornelius, et procidens ad pedes ejus adoravit. Petrus vero elevavit eum dicens : Surge, nam et ego ipse homo sum*

δόξαν τοῦ Θεοῦ, καὶ ἑτέρων καταξιοῦται · ὁ δὲ μὴ τοιοῦτος τήν τε προϋπάρχουσαν ἀφαιρεῖται, καὶ τῆς ἡτοιμασμένης (55) οὐ καταξιοῦται, καὶ τιμωρίᾳ παραδίδοται.

Κεφάλ. δ'.

ΜΑΤΘΑΙΟΣ. Καὶ προσελθόντες οἱ μαθηταὶ εἶπον αὐτῷ · Διὰ τί ἐν παραβολαῖς λαλεῖς αὐτοῖς ; Ὁ δὲ ἀποκριθεὶς εἶπεν αὐτοῖς · Ὅτι ὑμῖν δέδοται γνῶναι τὰ μυστήρια τῆς βασιλείας τῶν οὐρανῶν, ἐκείνοις δὲ οὐ δέδοται. Ὅστις (56) γὰρ ἔχει, δοθήσεται αὐτῷ, καὶ περισσευθήσεται · ὅστις δὲ οὐκ ἔχει, καὶ ὃ ἔχει ἀρθήσεται ἀπ' αὐτοῦ. Διὰ τοῦτο ἐν παραβολαῖς αὐτοῖς λαλῶ, ὅτι βλέποντες οὐ βλέπουσι, καὶ ἀκούοντες οὐκ ἀκούουσιν, οὐδὲ συνιοῦσι. Καὶ ἀναπληροῦται αὐτοῖς ἡ προφητεία Ἡσαΐου... Ὥσπερ γὰρ ἄνθρωπος ἀποδημῶν ἐκάλεσε τοὺς ἰδίους δούλους, καὶ παρέδωκεν αὐτοῖς τὰ ὑπάρχοντα αὐτοῦ (57) · καὶ ᾧ μὲν ἔδωκε πέντε τάλαντα, ᾧ δὲ δύο, ᾧ δὲ ἕν, ἑκάστῳ κατὰ τὴν ἰδίαν δύναμιν, καὶ ἀπεδήμησεν εὐθέως. Πορευθεὶς δὲ ὁ τὰ πέντε τάλαντα λαβών, εἰργάσατο ἐν αὐτοῖς, καὶ ἐποίησεν ἄλλα πέντε τάλαντα. Ὡσαύτως καὶ ὁ τὰ δύο ἐκέρδησεν ἄλλα δύο. Καὶ μετ' ὀλίγα · Τῷ γὰρ ἔχοντι παντὶ δοθήσεται · ἀπὸ δὲ τοῦ μὴ ἔχοντος καὶ ὃ ἔχει ἀρθήσεται ἀπ' αὐτοῦ. Καὶ τὸν ἀχρεῖον δοῦλον ἐκβάλετε (58) εἰς τὸ σκότος τὸ ἐξώτερον · ἐκεῖ ἔσται ὁ κλαυθμὸς, καὶ ὁ βρυγμὸς τῶν ὀδόντων.

ΟΡΟΣ ΝΘ'

Ὅτι οὐ δεῖ τὸν Χριστιανὸν προσπάσχειν τῇ ἀπὸ τῶν ἀνθρώπων δόξῃ, οὔτε ἀντέχεσθαί τιμῆς ὑπερβαλλούσης, ἀλλὰ καὶ διορθοῦσθαι τοὺς οὕτω τιμῶντας, ἢ πλέον περὶ αὐτοῦ φρονοῦντας.

Κεφάλ. α'.

ΜΑΤΘΑΙΟΣ. Καὶ ἰδού, εἷς προσελθὼν εἶπεν αὐτῷ · Διδάσκαλε ἀγαθὲ, τί ἀγαθὸν ποιήσας ζωὴν αἰώνιον κληρονομήσω ; Ὁ δὲ εἶπεν αὐτῷ (59) · Τί με λέγεις ἀγαθόν ; Οὐδεὶς ἀγαθὸς εἰ μὴ εἷς ὁ Θεός. ΙΩΑΝΝΗΣ. Δόξαν παρὰ ἀνθρώπων οὐ λαμβάνω. Καὶ μετ' ὀλίγα · Πῶς δύνασθε ὑμεῖς πιστεῦσαι, δόξαν παρ' ἀλλήλων λαμβάνοντες, καὶ τὴν δόξαν τὴν παρὰ τοῦ μόνου Θεοῦ οὐ ζητοῦντες ; ΛΟΥΚΑΣ. Οὐαὶ ὑμῖν τοῖς Φαρισαίοις, ὅτι ἀγαπᾶτε τὰς πρωτοκαθεδρίας ἐν ταῖς συναγωγαῖς, καὶ τοὺς ἀσπασμοὺς ἐν ταῖς ἀγοραῖς. ΠΡΟΣ ΘΕΣΣ. α'. Οὔτε γάρ ποτε (60) ἐν λόγῳ κολακείας ἐγενήθημεν, καθὼς οἴδατε, οὔτε προφάσει πλεονεξίας, Θεὸς μάρτυς · οὔτε ζητοῦντες ἐξ ἀνθρώπων δόξαν, οὔτε ἀφ' ὑμῶν, οὔτε ἀπ' ἄλλων. ΠΡΑΞΕΙΣ. Ὡς δὲ ἐγίνετο τοῦ εἰσελθεῖν τὸν Πέτρον, συναντήσας αὐτῷ ὁ Κορνήλιος, πεσὼν ἐπὶ τοὺς πόδας αὐτοῦ

(55) Utraque editio καὶ τοῖς ἡτοιμασμένοις. Codex Combef. et Reg. primus καὶ τῆς ἡτοιμασμένης.

(56) Reg. primus ἐκείνοις δὲ ἐν παραβολαῖς. Ὅστις.

(57) Utraque editio ὑπάρχοντα αὐτοῦ. At mss. tres αὐτῷ. Hoc loco plura sunt in Messanensi codice quam in vulgatis.

(58) Libri veteres ἐκβάλετε. Utraque ed. ἐκβάλλετε.

(59) Reg. tertius Ὁ δὲ λέγει αὐτῷ.

(60) Totum illud, Οὔτε γάρ ποτε, etc., ad vocem usque μάρτυς, in Regiis primo et tertio non legitur ; nec bene, ut mihi quidem videtur, huic loco convenit : quoniam tamen ea quæ indicavi verba, reperiuntur et in vulgatis et in Reg. secundo, nihil mutare volui.

προσεκύνησεν. Ὁ δὲ Θέατρος ἤγειρεν αὐτὸν λέγων· Ἀνάστηθι· καὶ γὰρ κἀγὼ αὐτὸς ἄνθρωπός εἰμι. ΠΡΑΞΕΙΣ. Τακτῇ δὲ ἡμέρᾳ ὁ Ἡρῴδης, ἐνδυσάμενος ἐσθῆτα βασιλικήν, καὶ (61) καθίσας ἐπὶ τοῦ βήματος, ἐδημηγόρει. Ὁ δὲ δῆμος ἐπεφώνει· Θεοῦ φωνὴ, καὶ οὐκ ἀνθρώπου. Παραχρῆμα δὲ ἐπάταξεν αὐτὸν ἄγγελος Κυρίου, ἀνθ' ὧν οὐκ ἔδωκε τὴν δόξαν τῷ Θεῷ· καὶ γενόμενος σκωληκόβρωτος ἐξέψυξε.

ΟΡΟΣ Ξ'.

Ὅτι, τῶν χαρισμάτων τοῦ Πνεύματος διαφόρων ὑπαρχόντων, καὶ οὔτε ἑνὸς δυναμένου τὰ πάντα ὑποδέξασθαι, οὔτε πάντων τὸ αὐτό, δεῖ (62) σωφρόνως καὶ εὐχαρίστως ἕκαστον ἐμμένειν τῷ δεδομένῳ, καὶ συμφωνεῖν ἀλλήλοις τοὺς πάντας ἐν ἀγάπῃ Χριστοῦ, ὥσπερ μέλη ἐν σώματι· ὥστε τὸν ὑποδεέστερον ἐν τοῖς χαρίσμασι συγκρίσει τοῦ ὑπεροίσοντος αὐτῷ μὴ ἀπογινώσκειν (63), μήτε μὴν τὸν μείζονα καταφρονεῖν τοῦ ἐλάττονος. Οἱ γὰρ διαμεμερισμένοι καὶ διαστασιάζοντες καταλύσεως ἄξιοι.

Κεφάλ. α'.

ΜΑΤΘΑΙΟΣ. Πᾶσα βασιλεία, μερισθεῖσα καθ' ἑαυτῆς, ἐρημοῦται (64)· καὶ πᾶσα πόλις ἢ οἰκία, μερισθεῖσα καθ' ἑαυτῆς, οὐ σταθήσεται. ΠΡΟΣ ΓΑΛ. Εἰ δὲ ἀλλήλους δάκνετε, καὶ κατεσθίετε, βλέπετε μὴ ὑπὸ ἀλλήλων (65) ἀναλωθῆτε. ΙΩΑΝΝΗΣ. Οὐ περὶ τούτων ἐρωτῶ μόνον, ἀλλὰ καὶ περὶ τῶν πιστευόντων διὰ τοῦ λόγου αὐτῶν εἰς ἐμέ· ἵνα πάντες ἓν ὦσι, καθὼς σὺ, Πάτερ, ἐν ἐμοὶ, κἀγὼ ἐν σοί· ἵνα καὶ οὗτοι ἐν ἡμῖν ἓν ὦσι. ΠΡΑΞΕΙΣ. Τοῦ δὲ πλήθους τῶν πιστευσάντων ἦν ἡ καρδία καὶ ἡ ψυχὴ μία, καὶ οὐδὲ εἷς τι τῶν ὑπαρχόντων αὐτῷ ἔλεγεν ἴδιον εἶναι, ἀλλ' ἦν αὐτοῖς ἅπαντα κοινά. ΠΡΟΣ ΡΩΜ. Λέγω γὰρ διὰ τῆς χάριτος τῆς δοθείσης μοι παντὶ τῷ ὄντι ἐν ὑμῖν, μὴ ὑπερφρονεῖν παρ' ὃ δεῖ φρονεῖν, ἀλλὰ φρονεῖν εἰς τὸ σωφρονεῖν· ἑκάστῳ ὡς ὁ Θεὸς ἐμέρισε μέτρον πίστεως. Καθάπερ γὰρ ἐν ἑνὶ σώματι μέλη πολλὰ ἔχομεν, τὰ δὲ μέλη πάντα οὐ τὴν αὐτὴν ἔχει πρᾶξιν· οὕτως οἱ πολλοὶ ἓν σῶμά ἐσμεν ἐν Χριστῷ, ὁ δὲ καθεὶς ἀλλήλων μέλη· ἔχοντες δὲ χαρίσματα κατὰ τὴν χάριν τὴν δοθεῖσαν ἡμῖν διάφορα (66), καὶ τὰ ἑξῆς. ΠΡΟΣ ΚΟΡ. α'. Παρακαλῶ δὲ ὑμᾶς διὰ τοῦ ὀνόματος τοῦ Κυρίου Ἰησοῦ Χριστοῦ, ἵνα τὸ αὐτὸ λέγητε πάντες, καὶ μὴ ᾖ ἐν ὑμῖν σχίσματα· ἦτε δὲ κατηρτισμένοι ἐν τῷ αὐτῷ νοὶ, καὶ ἐν τῇ αὐτῇ γνώμῃ. ΠΡΟΣ ΚΟΡ. α'. Καθάπερ γὰρ τὸ σῶμα ἓν ἐστι, μέλη δὲ ἔχει πολλὰ, πάντα δὲ τὰ μέλη τοῦ σώματος, τοῦ ἑνὸς πολλὰ ὄντα, ἓν ἐστι σῶμα· οὕτω καὶ ἐν Χριστῷ (67). Καὶ γὰρ ἐν ἑνὶ Πνεύματι ἡμεῖς πάντες εἰς ἓν σῶμα ἐβαπτίσθημεν, εἴτε Ἰουδαῖοι, εἴτε Ἕλληνες, εἴτε δοῦλοι, εἴτε ἐλεύθεροι (68), καὶ τὰ ἑξῆς. ΠΡΟΣ ΦΙΛΙΠ. Ἵνα τὸ αὐτὸ φρονῆτε πάντες, τὴν αὐτὴν

(61) Vocula καί in nostris tribus mss. deest.

(62) Editio Ven. et veteres nostri libri τὸ αὐτὸ εἶναι δεῖ. Editio Paris. τὸ αὐτὸ δεῖ.

(63) Antiqui duo libri ὥστε μήτε τὸν... αὐτῷ ἀπογινώσκειν.

(64) Reg. tertius Πᾶσα βασιλεία, μερισθεῖσα καθ' ἑαυτῆς, οὐ σταθήσεται, *omne regnum divisum contra se non stabit.*

A (*Act.* x, 25, 26)... *Statuto autem die, Herodes vestitus veste regia, et sedens pro tribunali, concionabatur. Populus autem acclamabat : Dei vox, et non hominis. Confestim autem percussit eum angelus Domini, eo quod non dedisset gloriam Deo : et consumptus a vermibus exspiravit* (*Act.* xii, 21-23).

REGULA LX.

Quod cum diversa sint Spiritus dona, unusquisque omnia recipere non possit, neque omnes idem, oportet unumquemque modeste et cum gratiarum actione in dono sibi concesso permanere, et omnes inter se mutuo in Christi charitate concordes esse, velut membra in corpore : ita ut qui inferior est in donis, is comparatione ejus qui sibi præstat, animum haud despondeat ; qui vero superior est, nequaquam spernat inferiorem. Qui enim divisi sunt, ac inter sese dissident, digni sunt interitu.

*Caput I.*

*Omne regnum divisum contra se, desolabitur : et omnis civitas vel domus divisa contra se non stabit* (*Matth.* xii, 25)... *Quod si invicem mordetis, et comeditis, videte ne ab invicem consumamini* (*Galat.* v, 15)... *Non pro eis autem rogo tantum, sed et pro eis qui credunt per verbum eorum in me : ut omnes unum sint, sicut tu, Pater, in me, et ego in te; ut et ipsi in nobis unum sint* (*Joan.* xvii, 20, 21)..... *Multitudinis autem credentium erat cor unum et anima una : nec quisquam eorum, quæ possidebat, aliquid suum esse dicebat, sed erant illis omnia communia* (*Act.* iv, 32)... *Dico enim per gratiam quæ data est mihi, omnibus qui sunt inter vos : non plus sapere quam oportet sapere, sed sapere ad sobrietatem : unicuique sicut Deus divisit mensuram fidei. Sicut enim in uno corpore multa membra habemus, omnia autem membra non eumdem actum habent : ita multi unum corpus sumus in Christo, singuli autem alter alterius membra : habentes autem donationes secundum* **281** *gratiam, quæ data est nobis, differentes* (*Rom.* xii, 3-6), et cætera... *Obsecro autem vos per nomen Domini Jesu Christi, ut idipsum dicatis omnes, et non sint in vobis schismata : sitis autem perfecti in eodem sensu, et in eadem sententia* (*I Cor.* i, 10).... *Sicut enim corpus unum est, et membra habet multa, omnia autem membra corporis unius cum sint multa, unum corpus sunt : ita et in Christo. Etenim in uno Spiritu omnes nos in unum corpus baptizati sumus, sive Judæi, sive gentiles,*

(65) Utraque editio μὴ ἀπὸ ἀλλήλων. At nostri mss. μὴ ὑπό. Mox utraque editio τῶν πιστευσόντων. Libri veteres πιστευόντων.

(66) Verba quæ apud Paulum leguntur post vocem διάφορα, inveniuntur expressa in Messan. et in Reg. tertio usque ad vocem ἰλαρότητι.

(67) Sacer textus vulgatus οὕτω καὶ ὁ Χριστός, *ita et Christus.*

*sive servi, sive liberi (I Cor.* XII, 12, 13), etc... *Ut idem sapiatis omnes, eamdem charitatem habentes, unanimes, idem sentientes : nihil per contentionem, neque per inanem gloriam, sed in humilitate superiores sibi invicem arbitrantes : non quæ sua sunt singuli considerantes, sed et ea quæ aliorum (Philipp.* II, 2-4).

A ἀγάπην ἔχοντες, σύμψυχοι, τὸ ἓν φρονοῦντες, μηδὲν κατ' ἐριθείαν, ἢ κενοδοξίαν, ἀλλὰ τῇ ταπεινοφροσύνῃ ἀλλήλους ἡγούμενοι ὑπερέχοντας ἑαυτῶν· μὴ τὰ ἑαυτῶν ἕκαστος σκοποῦντες, ἀλλὰ καὶ τὰ ἑτέρων ἕκαστοι.

## REGULA LXI.

Quod ii qui sunt gratiæ Domini administri, non propterea contemnendi sunt, quod nullius pretii esse videantur, abjectique. Hi enim maxime Deo placent.

## ΟΡΟΣ ΞΑ'.

Ὅτι οὐ δεῖ ἐξουθενεῖν τοὺς συνεργοῦντας (69) τὴν χάριν τοῦ Κυρίου, εἰς τὴν εὐτέλειαν αὐτῶν ἀφορῶντας. Ἐν τούτοις γὰρ μάλιστα εὐδοκεῖ ὁ Θεός.

### *Caput I.*

*Confiteor tibi, Pater, Domine cœli et terræ, quia* B *abscondisti hæc a sapientibus et prudentibus, et revelasti ea parvulis. Ita, Pater : quoniam sic fuit placitum ante te (Matth.* XI, 25, 26)..... *Et veniens in patriam suam, docebat eos in synagoga eorum ita ut mirarentur, et dicerent : Unde huic sapientia hæc et virtutes ? Nonne hic est fabri filius ? Nonne mater ejus dicitur Maria, et fratres ejus Jacobus, et Joseph, et Simon, et Judas ? et sorores ejus, nonne omnes apud nos sunt ? Unde ergo huic omnia ista ? Et scandalizabantur in eo. Jesus autem dixit eis : Non est propheta sine honore, nisi in patria sua, et in domo sua. Et non fecit ibi virtutes multas, propter incredulitatem eorum (Matth.* XIII, 54-58)... *Videte enim vocationem vestram, fratres, quia non multi sapientes secundum car-* C *nem, non multi potentes, non multi nobiles. Sed quæ stulta sunt mundi elegit Deus, ut confundat fortia ; et ignobilia mundi, et contemptibilia elegit Deus, et ea quæ non sunt, ut ea quæ sunt destrueret, ut non glorietur omnis caro in conspectu Dei (I Cor.* I, 26-29).

### Κεφάλ. α'.

ΜΑΤΘΑΙΟΣ. Ἐξομολογοῦμαί σοι, Πάτερ, Κύριε τοῦ οὐρανοῦ καὶ τῆς γῆς, ὅτι ἀπέκρυψας ταῦτα ἀπὸ σοφῶν καὶ συνετῶν, καὶ ἀπεκάλυψας αὐτὰ νηπίοις. Ναί, ὁ Πατήρ, ὅτι οὕτως ἐγένετο εὐδοκία ἔμπροσθέν σου... Ἐλθὼν εἰς τὴν πατρίδα αὐτοῦ, ἐδίδασκεν αὐτοὺς ἐν τῇ συναγωγῇ αὐτῶν, ὥστε ἐκπλήσσεσθαι αὐτοὺς, καὶ λέγειν· Πόθεν ἡ σοφία αὕτη τούτῳ καὶ αἱ δυνάμεις ; Οὐχ οὗτός ἐστιν ὁ τοῦ τέκτονος υἱός; Οὐχ ἡ μήτηρ αὐτοῦ λέγεται Μαριάμ ; καὶ οἱ ἀδελφοὶ αὐτοῦ Ἰάκωβος, καὶ Ἰωσὴφ, καὶ Σίμων, καὶ Ἰούδας; καὶ αἱ ἀδελφαὶ αὐτοῦ οὐχὶ πᾶσαι πρὸς ἡμᾶς εἰσι ; Πόθεν οὖν τούτῳ πάντα ταῦτα ; Καὶ ἐσκανδαλίζοντο ἐν αὐτῷ. Ὁ δὲ Ἰησοῦς εἶπεν αὐτοῖς· Οὐκ ἔστι προφήτης ἄτιμος εἰ μὴ ἐν τῇ πατρίδι αὐτοῦ καὶ ἐν τῇ οἰκίᾳ αὐτοῦ. Καὶ οὐκ ἐποίησεν ἐκεῖ δυνάμεις πολλὰς διὰ τὴν ἀπιστίαν αὐτῶν. ΠΡΟΣ ΚΟΡ. α'. Βλέπετε γὰρ τὴν κλῆσιν ὑμῶν, ἀδελφοὶ, ὅτι οὐ πολλοὶ σοφοὶ κατὰ σάρκα, οὐ πολλοὶ δυνατοὶ, οὐ πολλοὶ εὐγενεῖς· ἀλλὰ τὰ μωρὰ τοῦ κόσμου ἐξελέξατο ὁ Θεὸς, ἵνα καταισχύνῃ τοὺς σοφούς· καὶ τὰ ἀσθενῆ τοῦ κόσμου ἐξελέξατο ὁ Θεὸς, ἵνα καταισχύνῃ τὰ ἰσχυρά· καὶ τὰ ἀγενῆ τοῦ κόσμου, καὶ τὰ ἐξουθενημένα ἐξελέξατο ὁ Θεὸς, καὶ τὰ μὴ ὄντα, ἵνα τὰ ὄντα καταργήσῃ, ὅπως μὴ καυχήσηται πᾶσα σὰρξ ἐνώπιον τοῦ Θεοῦ.

## REGULA LXII.

Quod qui crediderunt Deo, et baptizati sunt, ii confestim præparandi sint ad tentationes usque ad mortem sustinendas, quæ sibi ab ipsis etiam D familiaribus sunt inferendæ : quandoquidem qui sese hoc modo non præparavit, is, calamitate statim ingruente, facile commovetur.

## ΟΡΟΣ ΞΒ'.

Ὅτι τοὺς πιστεύσαντας τῷ Θεῷ, καὶ βαπτισθέντας, εὐθὺς παρασκευάζεσθαι δεῖ πρὸς τοὺς πειρασμούς, καὶ παρ' αὐτῶν τῶν οἰκείων, μέχρι θανάτου. Ὁ γὰρ μὴ οὕτως ἑτοιμασάμενος, αἰφνίδιον τῆς περιστάσεως καταλαβούσης, εὐκόλως διασαλεύεται.

### *Caput I.*

*Et baptizatus Jesus confestim ascendit de aqua. Et ecce aperti sunt ei cœli, et vidit Spiritum* **282** *Dei descendentem sicut columbam, et venientem super se. Et ecce vox de cœlis, dicens : Hic est Filius meus dilectus, in quo mihi complacui. Tunc Jesus*

### Κεφάλ. α'.

ΜΑΤΘΑΙΟΣ. Καὶ βαπτισθεὶς ὁ Ἰησοῦς ἀνέβη εὐθὺς ἀπὸ (70) τοῦ ὕδατος. Καὶ ἰδοὺ ἀνεῴχθησαν αὐτῷ οἱ οὐρανοὶ, καὶ εἶδε τὸ Πνεῦμα τοῦ Θεοῦ καταβαῖνον ὡσεὶ περιστερὰν, καὶ ἐρχόμενον ἐπ' αὐτόν. Καὶ ἰδοὺ φωνὴ ἐκ τῶν οὐρανῶν λέγουσα·

(68) Rursus quæ in Biblis sequuntur post vocem ἐλεύθεροι, usque ad verbum διερμηνεύουσιν, in Messanensi codice leguntur. Aliquanto infra antiqui duo libri ἀλλὰ καὶ τά. Vocula καί deerat in vulgatis.

(69) Editi et codex Combef. τοὺς συνεργοῦντας. Alii duo mss. τοὺς ἐνεργοῦντας. Ibidem Reg. tertius χάριν τοῦ Θεοῦ.

(70) Utraque editio ἀνέβη ἀπό. Reg. primus ἀνέβη εὐθὺς ἀπό. Reg. tertius ἀνέβη εὐθέως.

Οὗτός ἐστιν ὁ Υἱός μου ὁ ἀγαπητὸς, ἐν ᾧ εὐδόκησα. Τότε ὁ Ἰησοῦς ἀνήχθη εἰς τὴν ἔρημον ὑπὸ τοῦ Πνεύματος, πειρασθῆναι ὑπὸ τοῦ διαβόλου. Ἰδοὺ ἐγὼ ἀποστέλλω ὑμᾶς ὡς πρόβατα ἐν μέσῳ λύκων. Γίνεσθε οὖν φρόνιμοι, ὡς οἱ ὄφεις, καὶ ἀκέραιοι, ὡς αἱ περιστεραί. Προσέχετε δὲ ἀπὸ τῶν ἀνθρώπων. Παραδώσουσι γὰρ ὑμᾶς εἰς συνέδρια καὶ ἐν ταῖς συναγωγαῖς αὐτῶν μαστιγώσουσιν ὑμᾶς. Καὶ ἐπὶ ἡγεμόνας δὲ καὶ βασιλεῖς ἀχθήσεσθε ἕνεκεν ἐμοῦ, εἰς μαρτύριον αὐτοῖς καὶ τοῖς (71) ἔθνεσι. Καὶ μετ' ὀλίγα· Παραδώσει δὲ ἀδελφὸς ἀδελφον εἰς θάνατον, καὶ πατὴρ τέκνον· καὶ ἐπαναστήσονται τέκνα ἐπὶ γονεῖς, καὶ θανατώσουσιν αυτούς. Καὶ ἔσεσθε μισουμενοι ὑπὸ πάντον διὰ τὸ ὄνομα μου· ὁ δὲ ὑπομείνας εἰς τέλος, οὗτος σωθήσεται... Καὶ ὃς οὐ λαμβάνει τὸν σταυρὸν αὐτοῦ, καὶ ἀκολουθεῖ ὀπισω μου, οὐκ ἔστι μου ἄξιος. ΙΩΑΝΝΗΣ. Ταῦτα λελάληκα ὑμῖν ἵνα μὴ σκανδαλισθῆτε. Ἀποσυναγώγους ποιήσουσιν ὑμᾶς· ἀλλ' ἔρχεται ὥρα, ἵνα πᾶς ὁ ἀποκτείνας ὑμᾶς δόξῃ λατρείαν προσφέρειν τῷ Θεῷ. Καὶ ταῦτα ποιήσουσιν ὑμῖν, ὅτι οὐκ ἔγνωσαν τὸν Πατέρα, οὐδὲ ἐμὲ (72), καὶ τὰ ἑξῆς. ΛΟΥΚΑΣ. Οἱ δὲ ἐπὶ τῆς πέτρας, οἵ, ὅταν ἀκούσωσι, μετὰ χαρᾶς δέχονται τὸν λόγον, καὶ οὗτοι ῥίζαν οὐκ ἔχουσιν, οἱ πρὸς καιρὸν πιστεύουσι, καὶ ἐν καιρῷ πειρασμῶν ἀφιστανται, ΠΡΟΣ ΚΟΡ. β'. Οὐ θέλω γὰρ ὑμᾶς ἀγνοεῖν, ἀδελφοί, περὶ τῆς θλίψεως ἡμῶν τῆς γενομένης ἡμῖν ἐν τῇ Ἀσίᾳ, ὅτι καθ' ὑπερβολὴν ὑπὲρ δύναμιν ἐβαρήθημεν, ὥστε ἐξαπορηθῆναι ἡμᾶς καὶ τοῦ ζῆν· ἀλλ' αὐτοὶ ἐν ἑαυτοῖς τὸ ἀπόκριμα τοῦ θανάτου ἐσχήκαμεν, ἵνα μὴ πεποιθότες ὦμεν ἐφ' ἑαυτοῖς, ἀλλ' ἐπὶ Θεῷ τῷ ἐγείροντι (73) τοὺς νεκρούς. ΠΡΟΣ ΤΙΜ. β'. Πάντες δὲ οἱ θέλοντες εὐσεβῶς ζῆν ἐν Χριστῷ Ἰησοῦ, διωχθήσονται.

Ὅτι οὐ δεῖ ἑαυτὸν ἐπιῤῥίπτειν πειρασμοῖς πρὸ καιροῦ τῆς τοῦ Θεοῦ συγχωρήσεως, ἀλλὰ προσεύχεσθαι μὴ ἐμπεσεῖν (74) εἰς πειρασμόν.

Κεφάλ. β'.

ΜΑΤΘΑΙΟΣ. Οὕτως οὖν προσεύχεσθε· Πάτερ ἡμῶν, ὁ ἐν τοῖς οὐρανοῖς, ἁγιασθήτω τὸ ὄνομά σου, ἐλθέτω ἡ βασιλεία σου (75). Καὶ μετ' ὀλίγα· Καὶ μὴ εἰσενέγκῃς ἡμᾶς εἰς πειρασμόν, ἀλλὰ ῥῦσαι ἡμᾶς ἀπὸ τοῦ πονηροῦ. ΙΩΑΝΝΗΣ. Καὶ περιεπάτει ὁ Ἰησοῦς μετὰ ταῦτα ἐν τῇ Γαλιλαίᾳ· οὐ γὰρ ἤθελεν ἐν τῇ Ἰουδαίᾳ περιπατεῖν, ὅτι ἐζήτουν αὐτὸν οἱ Ἰουδαῖοι ἀποκτεῖναι. Ἦν δὲ ἐγγὺς ἡ ἑορτὴ τῶν Ἰουδαίων, ἡ Σκηνοπηγια, Εἶπον οὖν πρὸς αὐτὸν οἱ ἀδελφοὶ αὐτοῦ· Μετάβηθι ἐντεῦθεν, καὶ ὕπαγε εἰς τὴν Ἰουδαίαν, ἵνα καὶ οἱ μαθηταί σου θεωρήσωσι τὰ ἃ ἔργα ποιεῖς. Οὐδεὶς γὰρ ἐν κρυπτῷ ποιεῖ τι, καὶ ζητεῖ αὐτὸς ἐν παῤῥησίᾳ εἶναι. Εἰ ταῦτα ποιεῖς, φανέρωσον σεαυτὸν τῷ κόσμῳ. Οὐδὲ γαρ οἱ ἀδελφοὶ αὐτοῦ ἐπίστευον εἰς αὐτόν. Λέγει οὖν αὐτοῖς ὁ Ἰησοῦς· Ὁ και-

*ductus est in desertum a Spiritu, ut tentaretur a diabolo* (*Matth.* III, 16, 17; IV, 4).... *Ecce ego mitto vos sicut oves in medio luporum. Estote ergo prudentes, sicut serpentes, et simplices, sicut columbæ. Cavete autem ab hominibus. Tradent enim vos in conciliis, et in synagogis suis flagellabunt vos. Et ad præsides et ad reges ducemini propter me, in testimonium illis, et gentibus* (*Matth.* V, 16-18) Et post pauca : *Tradet autem frater fratrem in mortem, et pater filium: et insurgent filii in parentes, et morte eos afficient. Et eritis odio omnibus propter nomen meum : qui autem perseveraverit usque in finem, hic salvus erit* (*ibid.* 21, 22) *Et qui non accipit crucem suam, et sequitur me, non est me dignus* (*ibid.* 38)... *Hæc locutus sum vobis, ut non scandalizemini. Absque synagogis facient vos sed venit hora, ut omnis qui interficit vos, arbitretur obsequium se præstare Deo. Et hæc facient vobis, quia non noverunt Patrem neque me* (*Joan.* XVI, 1-3), etc.... *Nam qui supra petram: qui cum audierint, cum gaudio suscipiunt verbum : et hi radices non habent, qui ad tempus credunt: et in tempore tentationum recedunt* (*Luc.* VII, 13).... *Non enim volo ignorare vos, fratres, de tribulatione nostra quæ facta est nobis in Asia : quoniam supra modum gravati sumus supra virtutem, ita ut etiam modus servandæ vitæ nobis non suppeteret: sed ipsi in nobismetipsis decretum mortis habuimus, ut non simus fidentes in nobis, sed in Deo, qui suscitat mortuos* (*II Cor.* I, 8,9)... *Et omnes qui pie volunt vivere in Christo Jesu, persecutionem patientur* (*II Tim.* III, 12).

Quod nemo debet seipsum objicere tentationibus antequam Deus permiserit ; imo debet quisque orare, ut ne incidat in tentationem.

*Caput II.*

*Sic ergo orate : Pater noster qui es in cœlis sanctificetur nomen tuum, adveniat regnum tuum* (*Matth.* VI, 9. Et paulo post: *Et ne nos inducas in tentationem, sed libera nos a malo* (*ibid.* 13)... *Post hæc autem ambulabat Jesus in Galilæam: non enim volebat in Judæam ambulare, quia quærebant eum Judæi interficere. Erat autem in proximo dies festus Judæorum, Scenopegia. Dixerunt igitur ad eum fratres ejus: Transi hinc, et vade in Judæam ut et discipuli tui videant opera quæ facis. Nemo quippe in occulto quid facit et quærit ipse palam esse. Si hæc facis, manifesta teipsum mundo · Neque enim fratres ejus credebant in eum. Dicit ergo eis Jesus : Tempus meum nondum adest, tempus autem vestrum semper est paratum. Non potest mundus odisse vos : me autem odit, quia ego*

(71) **Regii primus et tertius** μαρτύριον ὑμῖν καὶ τοῖς.

(72) **In Reg. tertio et in Messan. leguntur ea verba, quæ apud Joannem sequuntur post vocem** ἐμέ. **ad illud usque,** ἐγὼ εἶπον ὑμῖν.

(73) **Reg tertius** τῷ ἐγείραντι.

(74) **Editio Paris** μὰ ἐμπέσῃ. **Libri veteres** ἐμπεσεῖν.

(75) **Rursus oratio Dominica hoc loco invenitur integra in codice Messanensi.**

*sive servi, sive liberi (I Cor.* XII, 12, 13), etc... *Ut idem sapatis omnes, eamdem charitatem habentes, unanimes, idem sentientes : nihil per contentionem, neque per inanem gloriam, sed in humilitate superiores sibi invicem arbitrantes : non quæ sua sunt singuli considerantes, sed et ea quæ aliorum (Philipp.* II, 2-4).

A ἀγάπην ἔχοντες, σύμψυχοι [illegible] · ὁ δὲ καιρός ὁ κατ' ἐριθείαν, ἢ κενοδ[illegible] οὐ δύναται ὁ κόσμ[illegible] ἀλλήλους ἡγούμ[illegible] ἐγὼ μαρτυρῶ περὶ αὐτ[illegible] τῶν ἴκασ[illegible] στου. Ὑμεῖς ἀνάβητε εἰς τὴ[illegible] ω εἰς τὴν ἑορτὴν ταύτην (7 [illegible] οὔπω πεπλήρωται. Ταῦτα ὁ [illegible] ησεν ἐν τῇ Γαλιλαίᾳ. Ὡς δὲ ἀνέβ[illegible] αὐτοῦ, τότε καὶ αὐτὸς ἀνέβη εἰς τὴν ἑο[illegible] νῳ, ἀλλ' ὡς ἐν κρυπτῷ (78). ΛΟΥΚΑΣ. Ἀν[illegible] ἱ προσεύχεσθε, ἵνα ἐμπέσητε εἰς πειρασμόν.

## REGULA LXI.

Quod ii qui sunt gratiæ Domini propterea contemnendi sunt tii esse videantur, abjectiq[illegible] Deo placent.

Ὅτι δεῖ κατὰ καιρὸν (79) ὑπαναχωρεῖν τῶν λυόντων, συγχωρηθέντα μέντοι περιπεσ[illegible] ρασμῷ, τὴν ἔκβασιν τοῦ δύνασται ὑπενεγ[illegible] τὸ θέλημα τοῦ Θεοῦ διὰ προσευχῆς αἰτεῖν.

### *Cap*

*Confiteor tibi, Pate abscondisti hæc a revelasti ea parv[illegible] placitum ante t[illegible] in patriam sv[illegible] ita ut mirar[illegible] hæc et vir[illegible] mater ej[illegible] et Jos[illegible] nonr[illegible] nio d[illegible]*

Κεφάλ. γ'.

B ΜΑΤΘΑΙΟΣ. Ὅταν διώκωσιν ὑμᾶς ἐν τῇ πόλ[illegible] φεύγετε εἰς τὴν ἄλλην. Οἱ δὲ Φαρισαῖοι συμβού[illegible] βον κατ' αὐτοῦ, ἐξελθόντες, ὅπως αὐτὸν ἀπολέσ[illegible] δὲ Ἰησοῦς, γνοὺς, ἀνεχώρησεν ἐκεῖθεν. ΙΩΑΝΝ ἐκείνης οὖν τῆς ἡμέρας συνεβουλεύσαντο, ἵνα [illegible] νωσιν αὐτόν. Ἰησοῦς οὖν οὐκέτι παρρησίᾳ περιε[illegible] τοῖς Ἰουδαίοις. ΛΟΥΚΑΣ. Καὶ θεὶς τὰ γόνα[illegible] σήυχετο λέγων· Πάτερ, εἰ βούλει παρενεγκεῖν τ[illegible] ριον τοῦτο ἀπ' ἐμοῦ· πλὴν μὴ τὸ θέλημά μου, [illegible] σὸν γενέσθω (80). ΠΡΟΣ ΚΟΡ. α'. Πειρασμὸς [illegible] εἴληφεν εἰ μὴ ἀνθρώπινος· πιστὸς δὲ ὁ Θεός, ὃς [illegible] σει ὑμᾶς πειρασθῆναι ὑπὲρ ὃ δύνασθε, ἀλλὰ [illegible] σὺν τῷ πειρασμῷ καὶ τὴν ἔκβασιν, τοῦ δύνασ[illegible] ενεγκεῖν (81).

*Quod Christianus in singulis quæ sibi inducuntur tentationibus, debet meminisse eorum quæ in sacra Scriptura adversus malum instans dicta sunt, atque ita illæsum se servare, et adversariorum conatus irritos facere.*

C Ὅτι δεῖ τὸν Χριστιανὸν ἐν τοῖς πειρασμοῖς [illegible] στῳ τῶν προσαγομένων αὐτῷ, μνημονεύον[illegible] ἐν τῇ θεοπνεύστῳ Γραφῇ πρὸς τὸ προκείμενον [illegible] νων, αὐτὸς αὐτόν τε (82) ἀνεπηρέαστον συντη[illegible] τοὺς ἐναντίους καταργεῖν.

### *Caput IV.*

*Tunc Jesus ductus est in desertum a Spiritu, ut tentaretur a diabolo. Et cum jejunasset quadraginta dicbus, et quadraginta noctibus, postea esuriit. Et accedens ad eum tentator dixit: Si Filius Dei es, dic ut lapides isti panes fiant: qui respondens dixit: Scriptum est: Non in solo pane vivet homo, sed in omni verbo quod procedit de ore Dei. Matth.* IV, 1-4).

Κεφάλ. δ'.

ΜΑΤΘΑΙΟΣ. Τότε ὁ Ἰησοῦς ἀνήχθη εἰς τὴ[illegible] ὑπὸ τοῦ Πνεύματος, πειρασθῆναι ὑπὸ τοῦ διαβό[illegible] νηστεύσας ἡμέρας τεσσαράκοντα, καὶ νύκτας τ[illegible] κοντα, ὕστερον ἐπείνασε. Καὶ προσελθὼν αὐτῷ [illegible] ράζων, εἶπέν· Εἰ Υἱὸς εἶ τοῦ Θεοῦ, εἰπὲ ἵνα οἱ λ[illegible] τοι ἄρτοι γένωνται. Ὁ δὲ ἀποκριθεὶς εἶπε· Γέγ[illegible] ὅτι οὐκ ἐπ' ἄρτῳ μόνῳ ζήσεται ἄνθρωπος, ἀλλ' ἐ[illegible] ῥήματι ἐκπορευομένῳ διὰ στόματος Θεοῦ (83), [illegible] ἑξῆς.

D

## 284 REGULA LXIII.

Quod non oportet Christianum metuere, et inter calamitates sollicitum esse, sic ut ejus animus ab ea quæ in Deo habenda est fiducia, avocetur.

ΟΡΟΣ ΞΓ'.

Ὅτι οὐ δεῖ τὸν Χριστιανὸν φοβεῖσθαι, καὶ ἐν ταῖς περιστάσεσι, μετεωριζόμενον ἀπὸ Θεῷ πεποιθήσεως (84)· θαρρεῖν δὲ, ὡς τοῦ

(76) Antiqui libri ὁ καιρός. Deerat articulus in vulgatis.
(77) Reg. tertius τὴν ἑορτὴν ταύτην· ἐγώ.
(78) Reg. primus ὡς ἐν τῷ κρυπτῷ.
(79) Reg. tertius δεῖ κατὰ καιρόν. Vox κατά in utraque editione desideratur. Nec ita multo post Regii primus et tertius ὅταν διώξωσιν ὑμᾶς εἰς τὴν πόλιν ταύτην.

(80) Regii primus et tertius τὸ σὸν γινέσθ[illegible]
(81) Reg. tertius τοῦ δύνασθαι ὑμᾶς ὑπενεγ[illegible]
(82) Editi et unus ms. αὐτόν τε. Aliiduo ἐσ[illegible]
(83) Quæ sequuntur apud Matthæum, τότε λαμβάνει αὐτόν, etc., usque ad vocis διακόνει addita invenimus in Messanensi libro.
(84) Regii primus et tertius τῆς ἐπὶ Θεὸ[illegible] θήσεως.

ὀντος, καὶ τὰ κατ' αὐτὸν οἰκονομοῦντος, καὶ (85) A
ς πάντας ἐνδυναμοῦντος, καὶ τοῦ ἁγίου Πνεύ-
ος διδάσκοντος μέχρι καὶ ἀποκρίσεως τῆς πρὸς
ἐναντίους.

Quin potius debet confidere tanquam Domino præsente, atque consulente rebus ipsius, et adversus omnes ipsum corroborante, ipsoque Spiritu sancto vel idipsum etiam quod adversariis respondendum sit edocente.

Κεφάλ. α'.

ΟΣ. Μὴ φοβεῖσθε ἀπὸ τῶν ἀποκτεινόντων
ἢν δὲ ψυχὴν ἀποκτεῖναι μὴ δυναμένων·
ε μᾶλλον τὸν δυνάμενον καὶ ψυχὴν
μα ἀπολέσαι ἐν γεέννῃ. Οὐχὶ δύο στρουθία
αρίου πωλεῖται; Καὶ ἓν ἐξ αὐτῶν οὐ πεσεῖται
ἐπὶ τὴν γῆν ἄνευ τοῦ Πατρὸς ὑμῶν. Ὑμῶν δὲ καὶ
αἱ τρίχες τῆς κεφαλῆς πᾶσαι ἠριθμημέναι εἰσίν.
Μὴ οὖν φοβηθῆτε, πολλῶν στρουθίων (86) διαφέρετε
ὑμεῖς. ΛΟΥΚΑΣ. Ὅταν δὲ προσφέρωσιν ὑμᾶς ἐπὶ
τὰς συναγωγὰς, καὶ τὰς ἀρχὰς, καὶ τὰς ἐξουσίας, B
μὴ μεριμνᾶτε πῶς ἢ τί ἀπολογήσησθε, ἢ τί εἴπητε·
τὸ γὰρ ἅγιον Πνεῦμα διδάξει ὑμᾶς ἐν αὐτῇ τῇ
ὥρᾳ, ἃ δεῖ εἰπεῖν. ΜΑΡΚΟΣ. Καὶ γίνεται λαῖλαψ
ἀνέμου μεγάλη· τὰ δὲ κύματα ἐπέβαλλεν (87) εἰς
τὸ πλοῖον, ὥστε αὐτὸ ἤδη γεμίζεσθαι. Καὶ ἦν αὐτὸς
ἐπὶ τῇ πρύμνῃ ἐπὶ τὸ προσκεφάλαιον καθεύδων.
Καὶ διεγείρουσιν αὐτὸν, καὶ λέγουσιν αὐτῷ· Διδάσκαλε, οὐ μέλει σοι, ὅτι ἀπολλύμεθα; Καὶ διεγερθεὶς (88) ἐπετίμησε τῷ ἀνέμῳ, καὶ εἶπε τῇ θαλάσσῃ·
Σιώπα, πεφίμωσο. Καὶ ἐκόπασεν ὁ ἄνεμος, καὶ
ἐγένετο γαλήνη μεγάλη. Καὶ εἶπεν αὐτοῖς· Τί δειλοί
ἐστε οὕτως; Πῶς οὐκ ἔχετε πίστιν; ΠΡΑΞΕΙΣ.
Ἀναστὰς δὲ ὁ ἀρχιερεὺς καὶ οἱ σὺν αὐτῷ (ἡ οὖσα
αἵρεσις τῶν Σαδδουκαίων [89]) ἐπλήσθησαν ζήλου·
καὶ ἐπέβαλον τὰς χεῖρας αὐτῶν ἐπὶ τοὺς ἀποστό- C
λους, καὶ ἔθεντο αὐτοὺς ἐν τηρήσει δημοσίᾳ.
Ἄγγελος δὲ Κυρίου διὰ τῆς νυκτὸς ἤνοιξε τὰς
θύρας τῆς φυλακῆς, ἐξαγαγών τε αὐτοὺς, εἶπε (90).
Πορεύεσθε, καὶ σταθέντες λαλεῖτε ἐν τῷ ἱερῷ τῷ
λῷ πάντα τὰ ῥήματα τῆς ζωῆς ταύτης. Ἀκούσαντες
δὲ εἰσῆλθον ὑπὸ τὸν ὄρθρον εἰς τὸ ἱερὸν καὶ ἐδί-
δασκον. ΠΡΟΣ ΚΟΡ. β'. Οὐ γὰρ θέλομεν ὑμᾶς
ἀγνοεῖν, ἀδελφοὶ, περὶ τῆς θλίψεως ἡμῶν, τῆς γενο-
μένης ἡμῖν ἐν τῇ Ἀσίᾳ. Καὶ μετ' ὀλίγα· Ὃς ἐκ
τηλικούτου θανάτου ἐρρύσατο ἡμᾶς, καὶ ῥύεται· εἰς ὃν ἠλπίκαμεν, ὅτι (91) καὶ ἔτι ῥύσεται.

*Caput I.*

*Nolite timere eos, qui occidunt corpus, animam autem non possunt occidere: sed potius timete eum qui potest et animam et corpus perdere in gehennam. Nonne duo passeres asse veneunt? Et unus ex illis non cadit super terram, sine Patre vestro. Vestri autem etiam capilli capitis omnes numerati sunt: nolite ergo timere, multis passeribus meliores estis vos (Matth. x, 28-31). Cum autem induxerint vos in synagogas, et ad magistratus, et potestates, nolite solliciti esse qualiter aut quid respondeatis, aut quid dicatis: Spiritus enim sanctus docebit vos in ipsa hora quid oporteat vos dicere (Luc. xii, 11, 12)... Et fit procella magna venti, et fluctus ingrediebantur in navim, ita ut illa jam impleretur. Et erat ipse in puppi super cervical dormiens. Et excitant eum, et dicunt illi: Magister, non est curæ tibi quod perimus? Et excitatus increpavit ventum, et dixit mari: Tace. obmutesce. Et cessavit ventus, et facta est tranquilitas magna. Et ait illis: Quid timidi adeo estis? Quomodo non habetis fidem (Marc. iv, 37-40)?.... Exsurgens autem princeps sacerdotum, et qui cum illo erant (quæ est hæresis Sadducæorum), repleti sunt zelo: et injecerunt manus suas in apostolos et posuerunt eos in custodia publica. Angelus autem Domini per noctem aperuit januas carceris, et educens eos dixit: Ite, et stantes loquimini in templo plebi omnia verba vitæ hujus. Qui cum audissent, intraverunt diluculo in templum, et docebant (Act. v, 17-21).. Non enim volumus ignorare vos, fratres, de tribulatione nostra, quæ facta est nobis in Asia (II Cor. i, 8).* Et paucis interjectis : *Qui ex tanta morte nos eripuit, et eruit: in quem speravimus, quoniam et adhuc eripiet (Ibid. 10).*

ΟΡΟΣ ΞΔ.

Ὅτι δεῖ χαίρειν πᾶν ὁτιοῦν πάσχοντα μέχρι θανάτου ἕνεκεν τοῦ ὀνόματος τοῦ Κυρίου καὶ τῶν ἐντολῶν αὐτοῦ.

REGULA LXIV.

Quod quidvis vel usque ad mortem cum gaudio sustinendum sit pro nomine Domini, et ipsius D mandatis.

Κεφάλ. α'.

ΜΑΤΘΑΙΟΣ. Μακάριοι οἱ δεδιωγμένοι ἕνεκεν δικαιοσύνης, ὅτι αὐτῶν ἐστιν ἡ βασιλεία τῶν οὐρανῶν. Μακάριοί ἐστε, ὅταν ὀνειδίσωσιν ὑμᾶς, καὶ διώξωσι, καὶ εἴπωσι πᾶν πονηρὸν ῥῆμα καθ' ὑμῶν ψευδόμενοι,

*Caput I.*

*Beati qui persecutionem patiuntur propter justitiam, quoniam ipsorum est regnum cælorum.* **285** *Beati estis cum opprobriis affecerint vos, et persecuti fuerint, et dixerint omne verbum maruebant in navim,*

(85) Voculam καί ex antiquis duobus libris addidimus: ubi præterea notandum, pro πάντας legi in Reg. tertio *πάντα, et adversus omnia ipsum corroborante.* Mox Regii primus et tertius πρὸς τοὺς *ἐναντίους.*

(86) Editi et Reg. secundus πολλῷ στρουθίων, *multo meliores estis passeribus.* Alii duo mss. πολλῶν.

(87) Reg. primus κύματα *ἐπέβαλλεν*· quem locum ita interpretatur Erasmus, *et fluctus ir-*

(88) Reg. primus καὶ ἐγερθείς.

(89) Utraque editio τῶν Σαδδουκέων. At mss. duo Σαδδουκαίων. Mox Reg. primus τὰς χεῖρας ἐπί.

(90) Reg. tertius εἶπε πρὸς αὐτούς.

(91) Reg. tertius Ὃς ἐκ τηλικούτων θανάτων ἐρρύσατο ἡμᾶς, καὶ ῥύεται. Ἠλπίκαμεν δὲ ὅτι. Et hic locus quoque fusius scriptus est in codice Messanensi.

*estis salvati per fidem, et hoc non ex vobis, Dei donum est: non ex operibus, ut ne quis glorietur* (*Ephes.* II, 8)... *Et hoc a Deo, quia vobis donatum est pro Christo, non solum ut in eum credatis, sed ut etiam pro illo patiamini, idem certamen habentes* (*Philipp.* I, 28, 29), *etc.*

A ΕΦΕΣ. Τῇ γὰρ χάριτί ἐστε σεσωσμένοι διὰ τῆς πίστεως· καὶ τοῦτο οὐκ ἐξ ὑμῶν· Θεοῦ τὸ δῶρον· οὐκ ἐξ ἔργων, ἵνα μή τις καυχήσηται. ΠΡΟΣ ΦΙΛΙΠ. Καὶ τοῦτο ἀπὸ Θεοῦ, ὅτι ὑμῖν ἐχαρίσθη τὸ ὑπὲρ (35) Χριστοῦ, οὐ μόνον τὸ εἰς αὐτὸν πιστεύειν, ἀλλὰ καὶ τὸ ὑπὲρ αὐτοῦ πάσχειν, τὸν αὐτὸν ἀγῶνα ἔχοντες, καὶ τὰ ἑξῆς.

Quod Dei beneficia non sunt silentio prætermittenda, sed grates pro ipsis sunt persolvendæ.

*Caput II.*

Ὅτι οὐ δεῖ σιωπᾷν τὰς εὐεργεσίας τοῦ Θεοῦ, ἀλλ' εὐχαριστεῖν ἐπ' αὐταῖς.

Κεφάλ. β'.

*Et rogabat illum vir, a quo demonia exierant, ut cum eo esset. Dimisit autem eum Jesus, dicens: Redi in domum tuam, et narra quanta illi fecit Deus. Et abiit per universam civitatem, prædicans quanta illi fecisset Jesus* (*Luc.* VIII, 38, 39)..... *Et* B *cum ingrederetur quoddam castellum, occurrerunt ei decem viri leprosi, qui steterunt a longe. Et levaverunt vocem, dicentes: Jesu præceptor, miserere nostri. Et aspiciens, dixit eis: Euntes, ostendite vos sacerdotibus. Et factum est dum irent mundati sunt. Unus autem ex illis, ut vidit quod sanatus est, regressus est cum magna voce glorificans Deum, Et cecidit in faciem ante pedes ejus, gratias agens ei: et hic erat Samaritanus, Respondens autem Jesus dixit: Nonne decem mundati sunt? et novem ubi sunt? Non sunt inventi qui redierint, ut darent gloriam Deo, nisi hic alienigena. Et ait illi: Surge, vade: fides tua te salvum fecit* (*Luc.* XVII, 12-19). *Gratia autem Dei sum id quod sum* (*I Cor.* XV, 10)..... *Omnis creatura Dei bona est, et nihil reji-* C *ciendum, quod cum gratiarum actione percipitur* (*I Tim.* IV, 4.

ΛΟΥΚΑΣ. Ἐδέετο δὲ αὐτοῦ ὁ ἀνὴρ, ἀφ' οὗ ἐξεληλύθει (36) τὰ δαιμόνια, εἶναι σὺν αὐτῷ. Ἀπέλυσε δὲ αὐτὸν ὁ Ἰησοῦς, λέγων. Ὑπόστρεφε εἰς τὸν οἶκόν σου, καὶ διηγοῦ ὅσα ἐποίησέ σοι ὁ Θεός. Καὶ ἀπῆλθεν εἰς ὅλην τὴν πόλιν κηρύσσων ὅσα ἐποίησεν αὐτῷ ὁ Ἰησοῦς. ΛΟΥΚΑΣ. Καὶ εἰσερχομένου αὐτοῦ εἴς τινα κώμην, ὑπήντησαν αὐτῷ δέκα λεπροὶ ἄνδρες, οἱ ἔστησαν πόρρωθεν. Καὶ αὐτοὶ ἦραν φωνὴν, λέγοντες· Ἰησοῦ ἐπιστάτα, ἐλέησον ἡμᾶς. Καὶ ἰδὼν, εἶπεν αὐτοῖς· Πορευθέντες, ἐπιδείξατε ἑαυτοὺς τοῖς ἱερεῦσι. Καὶ ἐγένετο ἐν τῷ ὑπάγειν αὐτοὺς, ἐκαθαρίσθησαν. Εἷς δέ τις ἐξ αὐτῶν ἰδὼν, ὅτι ἰάθη, ὑπέστρεψε μετὰ φωνῆς μεγάλης δοξάζων τὸν Θεόν. Καὶ ἔπεσεν ἐπὶ πρόσοπον ἐπὶ τοὺς πόδας (37) αὐτοῦ, εὐχαριστῶν αὐτῷ· καὶ αὐτὸς ἦν Σαμαρείτης. Ἀποκριθεὶς δὲ ὁ Ἰησοῦς εἶπεν· Οὐχὶ οἱ δέκα ἐκαθαρίσθησαν; Οἱ δὲ ἐννέα ποῦ; Οὐχ εὑρέθησαν ὑποστρέψαντες δοῦναι δόξαν τῷ Θεῷ, εἰ μὴ ὁ ἀλλογενὴς οὗτος. Καὶ εἶπεν αὐτῷ· Ἀναστὰς πορεύου· ἡ πίστις σου σέσωκέ σε. ΠΡΟΣ ΚΟΡ. α'. Χάριτι δὲ Θεοῦ εἰμι ὅ εἰμι (38). ΠΡΟΣ ΤΙΜ. α'. Πᾶν κτίσμα Θεοῦ καλὸν, καὶ οὐδὲν ἀπόβλητον, μετ' εὐχαριστίας λαμβανόμενον.

## 276 REGULA LVI.

Quod precationibus et vigiliis assidue incumbendum sit.

ΟΡΟΣ Νς'.

Ὅτι δεῖ προσκαρτερεῖν ταῖς προσευχαῖς καὶ ταῖς ἀγρυπνίαις.

*Caput I.*

Κεφάλ. α'.

*Petite, et dabitur vobis: quærite et invenietis: pulsate, et aperietur vobis. Omnis enim qui petit, accipit: et qui quærit, invenit: et pulsanti aperietur* (*Matth.* VII, 7, 8), *etc. Dicebat autem et parabolam ad illos: quod oportet semper orare, et non deficere dicens: Judex quidam erat in quadam civitate* (*Luc.* XVIII, 1, 2), et reliqua. *Attendite autem vobis, nequando graventur corda vestra in crapula, et* D *ebrietate, et curis hujus vitæ: et derepente superveniat in vos dies illa. Tanquam laqueus enim superveniet in omnes, qui sedent super faciam omnis*

ΜΑΤΘΑΙΟΣ. Αἰτεῖτε, καὶ δοθήσεται ὑμῖν· ζητεῖτε, καὶ εὑρήσετε· κρούετε, καὶ ἀνοιγήσεται ὑμῖν. Πᾶς γὰρ ὁ αἰτῶν λαμβάνει· καὶ ὁ ζητῶν εὑρίσκει· καὶ τῷ κρούοντι ἀνοιγήσεται, καὶ τὰ ἑξῆς. ΛΟΥΚΑΣ. Ἔλεγε δὲ καὶ παραβολὴν αὐτοῖς, πρὸς τὸ δεῖν πάντοτε προσεύχεσθαι, καὶ μὴ ἐκκακεῖν, λέγων· Κριτής ἦν ἔν τινι πόλει (39), καὶ τὰ λοιπά. ΛΟΥΚΑΣ. Προσέχετε δὲ ἑαυτοῖς, μήποτε βαρυνθῶσιν ὑμῶν αἱ καρδίαι ἐν κραιπάλῃ, καὶ μέθῃ, καὶ μερίμναις βιωτικαῖς, καὶ αἰφνιδίως ἐφ' ὑμᾶς ἐπιστῇ ἡ ἡμέρα ἐκείνη. Ὡς παγὶς γὰρ ἐπελεύσεται

(35) Antiqui duo libri τὸ ὑπέρ. Vocula τό in utraque editione desideratur.

(36) Sic Regii primus et tertius. Utraque editio ἐξελήλυθει.

(37) Utraque editio et codex Combef. ἐπὶ τοὺς πόδας. Alii duo mss. ὑπὸ τούς. Placet magis quod legitur in sacro textu vulgato παρὰ τούς. Nec ita multo post editi οὐχὶ δέκα. At mss. duo οὐχὶ οἱ δέκα.

(38) Post verbum εἰμί sequuntur hæc continenter in Messan. et in Reg. tertio, τῷ δὲ Θεῷ χάρις τῷ δόντι ἡμῖν τὸ νῖκος διὰ Ἰησοῦ Χριστοῦ.... εὐχαριστοῦντες πάντοτε ὑπὲρ πάντων ἐν ὀνόματι τοῦ Κυρίου ἡμῶν Ἰησοῦ Χριστοῦ τῷ Θεῷ καὶ Πατρὶ, *Deo autem gratia, qui dedit nobis victoriam per Jesum Christum... gratias agentes semper pro omnibus in nomine Domini nostri Jesu Christi Deo et Patri*: quæ verba inveniuntur partim I Cor. XV, 57, partim Ephes. V, 20.

(39) Reg. tertius et Messan. κριτής τις ἦν ἔν τινι πόλει τὸν Θεὸν μὴ φοβούμενος, etc., ad illas usque voces, ἐκδίκησιν αὐτῶν ἐν τάχει. Statim Reg. tertius μήποτε βαρυνθῶσιν αἱ.

ἐπὶ πάντας τοὺς καθημένους ἐπὶ πρόσωπον πάσης τῆς γῆς. Ἀγρυπνεῖτε οὖν, ἐν παντὶ καιρῷ δεόμενοι, ἵνα καταξιωθῆτε ἐκφυγεῖν πάντα τὰ μέλλοντα γενέσθαι (40), καὶ σταθῆναι ἔμπροσθεν τοῦ Υἱοῦ τοῦ ἀνθρώπου. ΠΡΟΣ ΚΟΛ. Τῇ προσευχῇ προσκαρτερεῖτε, γρηγοροῦντες ἐν αὐτῇ ἐν εὐχαριστίᾳ. ΠΡΟΣ ΘΕΣΣ. α'. Πάντοτε χαίρετε, ἀδιαλείπτως προσεύχεσθε.

A *terræ. Vigilate itaque, omni tempore orantes, ut digni habeamini fugere ista omnia, quæ futura sunt, et stare ante Filium hominis* (*Luc.* XXI, 34-36)... *Orationi instate, vigilantes in ea, in gratiarum actione* (*Coloss.* IV, 2)... *Semper gaudete, sine intermissione orate* (*I Thess.* V, 16).

Ὅτι δεῖ ὑπὲρ αὐτῶν τῶν πρὸς τὴν καθημερινὴν χρείαν τοῦ σώματος εὐχαριστεῖν πρότερον τῷ Θεῷ, καὶ οὕτω μεταλαμβάνειν.

Quod oportet etiam pro iis quæ quotidiana corporis necessitas requirit, prius gratias agere Deo, et ita demum sumere.

Κεφάλ. β'.

ΜΑΤΘΑΙΟΣ. Καὶ λαβὼν τοὺς πέντε ἄρτους, καὶ τοὺς δύο ἰχθύας, εὐχαριστήσας, ἔκλασε καὶ ἔδωκε τοῖς μαθηταῖς αὐτοῦ· οἱ δὲ μαθηταὶ τῷ ὄχλῳ. ΠΡΑΞΕΙΣ. Εἰπὼν δὲ ταῦτα, καὶ λαβὼν ἄρτον; εὐχαριστήσε τῷ Θεῷ ἐνώπιον πάντων, καὶ B κλάσας, ἤρξατο ἐσθιειν. ΠΡΟΣ ΤΙΜ. α'. Πᾶν κτίσμα Θεοῦ καλὸν, καὶ οὐδὲν ἀπόβλητον, μετὰ εὐχαριστίας λαμβανόμενον.

*Caput II.*

*Et acceptis quinque panibus, et duobus piscibus, cum gratias egisset, fregit, et dedit discipulis suis: discipuli autem turbæ* (*Matth.* XIV, 19).... *Et cum hæc dixisset, et sumpsisset panem, gratias egit Deo in conspectu omnium: et cum fregisset, cœpit manducare* (*Act.* XXVII, 35)... *Omnis creatura Dei bona est, et nihil rejiciendum, quod cum gratiarum actione percipitur* (*I Tim.* VI, 4).

Ὅτι οὐ δεῖ βαττολογεῖν προσευχόμενον ἐν τῷ φθαρτὰ καὶ ἀνάξια τοῦ Κυρίου αἰτεῖν.

Quod non oportet inani et prolixa precatione uti in petendis rebus quæ corruptioni sunt obnoxiæ et Domino indignæ.

Κεφάλ. γ'.

ΜΑΤΘΑΙΟΣ. Προσευχόμενοι δὲ, μὴ βαττολογήσητε, ὥσπερ οἱ ἐθνικοί. Δοκοῦσι γὰρ, ὅτι ἐν τῇ πολυλογίᾳ αὐτῶν εἰσακουσθήσονται. Μὴ οὖν ὁμοιωθῆτε αὐτοῖς· οἶδε γὰρ ὁ Πατὴρ ὑμῶν ὁ οὐράνιος, ὧν χρείαν ἔχετε, πρὸ τοῦ ὑμᾶς αἰτῆσαι αὐτόν. ΛΟΥΚΑΣ. Καὶ ὑμεῖς μὴ ζητεῖτε τί φάγητε, καὶ τί πίητε· καὶ μὴ μετεωρίζεσθε. Πάντα γὰρ ταῦτα τὰ ἔθνη τοῦ κόσμου ἐπιζητεῖ. Ὑμῶν C δὲ ὁ Πατὴρ οἶδεν ὅτι χρῄζετε τούτων.

*Caput III.*

*Orantes autem, nolite multum loqui, sicut ethnici. Putant enim quod in multiloquio suo exaudientur. Nolite ergo assimilari eis: scit enim Pater vester celestis, quid opus sit vobis, antequam petatis eum* (*Matth.* VI, 7, 8,).... *Et vos nolite quærere quid manducetis, et quid bibatis: et nolite in sublime tolli. Hæc enim omnia gentes mundi quærunt. Pater autem vester scit quoniam his indigetis* (*Luc.* XII, 29, 30).

Πῶς δεῖ προσεύχεσθαι, καὶ ἐν ποίᾳ τῇ ψυχῇ καταστάσει.

Quomodo orandum sit, et in quali animi statu.

Κεφάλ. δ'.

ΜΑΤΘΑΙΟΣ. Πάτερ (41) ἡμῶν ὁ ἐν τοῖς οὐρανοῖς, ἁγιασθήτω τὸ ὄνομά σου, ἐλθέτω ἡ βασιλεία σου, γενηθήτω τὸ θέλημά σου, καὶ τὰ ἑξῆς. ΜΑΤΘΑΙΟΣ. Ζητεῖτε δὲ πρῶτον τὴν βασιλείαν τοῦ Θεοῦ, καὶ τὴν δικαιοσύνην αὐτοῦ. ΜΑΡΚΟΣ. Ὅταν στήκητε προσευχόμενοι, ἀφίετε (42) εἴ τι ἔχετε κατά τινος. ΠΡΟΣ ΤΙΜ. α'. Βούλομαι οὖν προσεύχεσθαι τοὺς ἄνδρας ἐν παντὶ τόπῳ, ἐπαίροντας ὁσίας χεῖρας, χωρὶς ὀργῆς καὶ διαλογισμῶν.

*Caput IV*

*Pater noster, qui es in cœlis, sanctificetur nomen tuum: adveniat regnum tuum fiat voluntas tua* (*Matth.* VI, 9, 10), et cætera. *Quærite autem* **277** *primum regnum Dei, et justitiam ejus* (*Ibid.* 33)... *Cum steteritis orantes, dimittite si quid habetis adversus aliquem* (*Marc.* XI, 25)... *Volo ergo viros orare in omni loco, levantes puras manus, sine ira et diceptationibus* (*Tim.* II, 8)

Ὅτι δεῖ προσεύχεσθαι ὑπὲρ ἀλλήλων, καὶ ὑπὲρ τῶν D προϊστώτων τοῦ λόγου τῆς ἀληθείας.

Quod alii pro aliis orare debeant, et pro iis qui verbo veritatis præfecti sunt.

Κεφάλ. ε'.

ΛΟΥΚΑΣ. Εἶπε δὲ ὁ Κύριος· Σίμων, Σίμων, ἰδοὺ ὁ Σατανᾶς ἐξῃτήσατο ὑμᾶς, τοῦ σινιάσαι ὡς τὸν σῖτον· ἐγὼ δὲ ἐδεήθην περὶ σοῦ, ἵνα μὴ ἐκλίπῃ ἡ πίστις σου. ΠΡΟΣ ΕΦΕΣ. Προσευχόμενοι ἐν παντὶ καιρῷ ἐν πνεύματι, καὶ εἰς αὐτὸ ἀγρυπνοῦντες πάντοτε ἐν πάσῃ προ-

*Caput V.*

*Ait autem Dominus: Simon, Simon, ecce Satanas expetivit vos, ut cribraret sicut triticum. Ego autem rogavi pro te, ut non deficiat fides tua* (*Luc.* XXII, 31, 32.) *Orantes omni tempore in spiritu et in ipso vigilantes semper in omni instantia et obsecra-*

(40) Reg. primus μέλλοντα γίνεσθαι.

(41) Hic notari potest Dominicam orationem reperiri integram in Messanensi libro.

(42) Utraque editio ἄφητε. Regii primus et tertius ἀφίετε.

*tione pro omnibus sanctis, et pro me, ut detur mihi sermo in apertione oris mei cum fiducia, notum facere mysterium Evangelii, pro quo legatione fungor in catena; ita ut in ipso audeam prout oportet me loqui* (*Ephes.* VI, 18-20)... *De cætero orate pro nobis, ut sermo Domini curral, et glorificetur in omnibus, sicut et apud vos* (*II Thess.* III, 1).

A σκαρτερήσει καὶ δεήσει, περὶ πάντων τῶν ἁγίων, καὶ ὑπὲρ ἐμοῦ, ἵνα μοι δοθῇ λόγος ἐν ἀνοίξει τοῦ στόματός μου ἐν παῤῥησίᾳ, γνωρίσαι τὸ μυστήριον τοῦ Εὐαγγελίου, ὑπὲρ οὗ πρεσβεύω ἐν ἁλύσει, ἵνα ἐν αὐτῷ παῤῥησιάσωμαι ὡς δεῖ με λαλῆσαι. ΠΡΟΣ ΘΕΣΣ. Β'. Τὸ λοιπὸν προσεύχεσθε περὶ ἡμῶν, ἵνα ὁ λόγος τοῦ Κυρίου τρέχῃ καὶ δοξάζηται ἐν πᾶσι, καθὼς καὶ πρὸς ὑμᾶς.

Quod pro inimicis etiam orandum sit.

*Caput VI.*

*Orate pro calumniantibus et persequentibus vos, ut sitis filii Patris vestri qui in cœlis est* (*Matth.* V, 44, 45).

Ὅτι δεῖ καὶ ὑπὲρ τῶν ἐχθρῶν προσεύχεσθαι.

Κεφάλ. ς'.

ΜΑΤΘΑΙΟΣ. Προσεύχεσθε ὑπὲρ τῶν ἐπηρεαζόντων ὑμᾶς, καὶ διωκόντων ὑμᾶς, ὅπως γένησθε υἱοὶ τοῦ Πατρὸς ὑμῶν τοῦ ἐν τοῖς οὐρανοῖς.

Quod non debet vir velato capite orare, prophetareve, neque mulier, aperto.

*Caput VII.*

*Volo autem vos scire, quod omnis viri caput Christus est: caput autem mulieris, vir: caput vero Christi, Deus. Omnis vir orans, aut prophetans, quidquam habens in capite, deturpat caput suum: omnis vero mulier orans aut prophetans non velato capite, deturpat caput suum* (*I Cor.* XI, 3-5), et reliqua.

Ὅτι οὐ δεῖ ἄνδρα κεκαλυμμένον (43) προσεύχεσθαι, ἢ προφητεύειν, οὔτε γυναῖκα ἀκατακάλυκτον.

B

Κεφάλ. ζ'.

ΠΡΟΣ ΚΟΡ. α'. Θέλω δὲ ὑμᾶς εἰδέναι, ὅτι παντὸς ἀνδρὸς ἡ κεφαλὴ ὁ Χριστός ἐστι· κεφαλὴ δὲ γυναικὸς ὁ ἀνήρ· κεφαλὴ δὲ Χριστοῦ ὁ Θεός. Πᾶς ἀνὴρ προσευχόμενος ἢ προφητεύων, κατὰ κεφαλῆς ἔχων, καταισχύνει τὴν κεφαλὴν αὐτοῦ. Πᾶσα δὲ γυνὴ προσευχομένη, ἢ προφητεύουσα ἀκατακαλύπτῳ τῇ κεφαλῇ, καταισχύνει τὴν κεφαλὴν αὐτῆς, καὶ τὰ ἑξῆς.

REGULA LVII.

Quod non oportet magnifice sentire de seipso ob recte facta, neque alios contemnere.

ΟΡΟΣ ΝΖ'.

Ὅτι οὐ δεῖ μεγαλοφρονεῖν (44) ἐφ' ἑαυτῷ ἐν τοῖς κατορθώμασι, καὶ ἐξουθενεῖν τοὺς λοιπούς.

*Caput I.*

*Dixit autem ad quosdam qui in se confidebant, tanquam justi, et aspernabantur cæteros, parabolam istam. Duo homines ascenderunt in templum ut orarent: unus Pharisæus, alter vero publicanus. Phrrisæus stans, hæc apud se orabat: Deus gratias ago tibi quia non sum sicut cæteri hominum: raptores, injusti,* **278** *adulteri, vel etiam ut hic publicanus. Jejuno bis in Sabbato, decimas do omnium quæ possideo. Et publicanus a longe stans, nolebat nec oculos ad cœlum levare: sed percutiebat pectus suum, dicens: Deus, propitius esto mihi peccatori. Dico vobis, descendit hic justificatus in domum suam ab illo: quia omnis qui se exaltat, humiliabitur: et qui se humiliat, exaltabitur* (*Luc.* XVIII, 9-14).

Κεφάλ. α'.

ΛΟΥΚΑΣ. Εἶπε δὲ πρός τινας τοὺς πεποιθότας ἐφ' ἑαυτοῖς, ὅτι εἰσὶ δίκαιοι, καὶ ἐξουθενοῦντας τοὺς λοιποὺς, τὴν παραβολὴν ταύτην· Ἄνθρωποι δύο ἀνέβησαν C εἰς τὸ ἱερὸν προσεύξασθαι· ὁ εἷς Φαρισαῖος, ὁ δὲ ἕτερος (45) τελώνης. Ὁ Φαρισαῖος, σταθεὶς, πρὸς ἑαυτὸν ταῦτα προσηύχετο· Ὁ Θεὸς, εὐχαριστῶ σοι, ὅτι οὐκ εἰμὶ ὥσπερ οἱ λοιποὶ τῶν ἀνθρώπων, ἅρπαγες, ἄδικοι, μοιχοὶ, ἢ καὶ (46) ὡς οὗτος ὁ τελώνης. Νηστεύω δὶς τοῦ Σαββάτου· ἀποδεκατῶ πάντα ὅσα κτῶμαι. Καὶ ὁ τελώνης, μακρόθεν ἑστὼς, οὐκ ἤθελεν οὐδὲ τοὺς ὀφθαλμοὺς εἰς τὸν οὐρανὸν ἐπᾶραι· ἀλλ' ἔτυπτεν εἰς τὸ στῆθος αὐτοῦ λέγων· Ὁ Θεὸς, ἱλάσθητί μοι τῷ ἁμαρτωλῷ. Λέγω ὑμῖν, κατέβη οὗτος δεδικαιωμένος εἰς τὸν οἶκον αὐτοῦ, ἢ περ ἐκεῖνος (47)· ὅτι πᾶς ὁ ὑψῶν ἑαυτὸν, ταπεινωθήσεται· καὶ ὁ ταπεινῶν ἑαυτὸν, ὑψωθήσεται.

REGULA LVIII.

Quod non putandum sit Dei donum pecunia aut alia quavis arte comparari.

ΟΡΟΣ ΝΗ'.

D Ὅτι οὐ δεῖ νομίζειν δωρεὰν Θεοῦ διὰ χρημάτων ἢ καὶ δι' ἄλλης τινὸς ἐπινοίας κτᾶσθαι.

*Caput I.*

*Cum vidisset autem Simon, quod per impositionem manuum apostolorum datur Spiritus sanctus, obtulit eis pecuniam, dicens: Date et mihi hanc pote-*

Κεφάλ. α'.

ΠΡΑΞΕΙΣ. Ἰδὼν δὲ ὁ Σίμων, ὅτι διὰ τῆς ἐπιθέσεως τῶν χειρῶν τῶν ἀποστόλων δίδοται τὸ Πνεῦμα τὸ ἅγιον, προσήνεγκεν αὐτοῖς χρήματα,

(43) Reg. primus ἄνδρα κατακεκαλυμμένον.

(44) Reg. tertius δεῖ μέγα φρονεῖν. Aliquanto post Reg. primus brevius εἶπεν ὁ Κύριος τὴν παραβολὴν ταύτην.

(45) Utraque editio Φαρισαῖος, καὶ ὁ ἕτερος. Antiqui tres libri Φαρισαῖος, ὁ δὲ ἕτερος. Ibidem Reg. primus ὁ δὲ Φαρισαῖος, σταθείς.

(46) Editio Paris. μοιχοὶ καί. Libri veteres μοιχοὶ ἢ καί.

(47) Editio Paris. ἤπερ ἐκεῖνος. At mss. nostri ἢ γὰρ ἐκεῖνος. Mox utraque editio et Reg. secundus καὶ ὁ ταπεινῶν. Alii duo mss. ὁ δὲ ταπεινῶν.

λέγων· Ὅτε καμοὶ τὴν ἐξουσίαν ταύτην, ἵνα ᾧ ἂν ἐπιθῶ τὰς χεῖρας, λαμβάνῃ Πνεῦμα ἅγιον. Πέτρος δὲ εἶπε πρὸς αὐτόν· Τὸ ἀργύριόν σου σὺν σοὶ εἴη (48) εἰς ἀπώλειαν, ὅτι τὴν δωρεὰν τοῦ Θεοῦ ἐνόμισας διὰ χρημάτων κτᾶσθαι. Οὐκ ἔστι σοι μερὶς, οὐδὲ κλῆρος ἐν τῷ λόγῳ τούτῳ· ἡ γὰρ καρδία σου οὐκ ἔστιν εὐθεῖα ἐναντίον τοῦ Θεοῦ. Μετανόησον οὖν ἀπὸ τῆς κακίας σου ταύτης, καὶ δεήθητι τοῦ Κυρίου, εἰ ἄρα ἀφεθήσεταί σοι ἡ ἐπίνοια τῆς καρδίας σου. Εἰς γὰρ χολὴν πικρίας καὶ σύνδεσμον ἀδικίας ὁρῶ σε ὄντα.

*statem, ut quicumque imposuero manus, accipiat Spiritum sanctum. Petrus autem dixit ad eum : Pecunia tua tecum sit in perditionem : quoniam donum Dei existimasti pecunia possideri. Non est tibi pars, neque sors in sermone isto, cor enim tuum non est rectum coram Deo. Pœnitentiam itaque age ab hac nequitia tua : et roga Dominum, si forte remittatur tibi hæc cogitatio cordis tui. In felle enim amaritudinis, et obligatione iniquitatis video te esse* (*Act.* VIII, 18-23).

Ὅτι κατὰ ἀναλογίαν τῆς πίστεως ἑκάστῳ δίδοται παρὰ Θεοῦ χαρίσματα πρὸς τὸ συμφέρον

Quod unicuique pro fidei ratione dantur a Deo dona ad utilitatem.

Κεφάλ. β'.

ΠΡΟΣ ΡΩΜ. Ἔχοντες δὲ χαρίσματα, κατὰ τὴν χάριν τὴν δοθεῖσαν ἡμῖν, διάφορα, εἴτε προφητείαν κατὰ τὴν ἀναλογίαν τῆς πίστεως. ΠΡΟΣ ΚΟΡ. α'. Ἑκάστῳ δὲ δίδοται ἡ φανέρωσις τοῦ Πνεύματος πρὸς τὸ συμφέρον· ᾧ μὲν γὰρ διὰ τοῦ Πνεύματος (49) δίδοται λόγος σοφίας· ἄλλῳ δὲ λόγος γνώσεως, κατὰ τὸ αὐτὸ Πνεῦμα· ἑτέρῳ δὲ πίστις, ἐν τῷ αὐτῷ Πνεύματι· ἄλλῳ δὲ χαρίσματα ἰαμάτων· ἄλλῳ προφητεία· ἄλλῳ διακρίσεις πνευμάτων· ἑτέρῳ δὲ γένη (50) γλωσσῶν· ἄλλῳ δὲ ἑρμηνεία γλωσσῶν.

*Caput II.*

*Habentes autem donationes, secundum gratiam, quæ data est nobis, differentes, sive prophetiam secundum rationem fidei* (*Rom.* XII, 6)... *Unicuique autem datur manifestatio Spiritus ad utilitatem : alii quidem per Spiritum datur sermo sapientiæ ; alii autem sermo scientiæ, secundum eumdem Spiritum : alteri fides, in eodem Spiritu : alii dona sanitatum : alii prophetia : alii discretiones spirituum : alii genera linguarum : alii interpretatio sermonum* (*I Cor.* XII, 7-10).

Ὅτι δεῖ τὴν χάριν τοῦ Θεοῦ δωρεὰν λαμβάνοντα δωρεὰν δίδόναι, καὶ μὴ πραγματεύεσθαι αὐτὴν πρὸς τὰς ἰδίας ἡδονάς.

Quod Dei donum gratis acceptum, sit gratis conferendum : quodque lucrum ex eo non sit quærendum, suarum voluptatum causa.

Κεφάλ. γ'.

ΜΑΤΘΑΙΟΣ. Ἀσθενοῦντας θεραπεύετε, λεπροὺς καθαρίζετε, δαιμόνια ἐκβάλλετε· δωρεὰν ἐλάβετε, δωρεὰν δότε. Μὴ κτήσησθε χρυσίον, μηδὲ ἀργύριον, μηδὲ χαλκὸν εἰς τὰς ζώνας ὑμῶν. ΠΡΑΞΕΙΣ. Εἶπε δὲ Πέτρος· Ἀργύριον καὶ χρυσίον οὐχ ὑπάρχει μοι· ὃ δὲ ἔχω, τοῦτό σοι δίδωμι. Ἐν τῷ ὀνόματι Ἰησοῦ Χριστοῦ τοῦ Ναζωραίου ἔγειραι καὶ περιπάτει (51). Καὶ πιάσας αὐτὸν τῆς δεξιᾶς χειρὸς, ἤγειρεν αὐτόν. ΠΡΟΣ ΘΕΣΣ. α'. Οὔτε γὰρ ἐν λόγῳ κολακείας (52) ἐγενήθημεν, καθὼς οἴδατε, οὔτε προφάσει πλεονεξίας, Θεὸς μάρτυς· οὔτε ζητοῦντες ἐξ ἀνθρώπων δόξαν, οὔτε ἀφ' ὑμῶν, οὔτε ἀπ' ἄλλων. Δυνάμενοι ἐν βάρει εἶναι, ὡς Χριστοῦ ἀπόστολοι· ἀλλ' ἐγενήθημεν ἤπιοι (53) ἐν μέσῳ ὑμῶν. Ὡς ἐὰν τροφὸς θάλπῃ τὰ ἑαυτῆς τέκνα, οὕτως ἱμειρόμενοι ὑμῶν εὐδοκοῦμεν μεταδοῦναι ὑμῖν οὐ μόνον τὸ Εὐαγγέλιον τοῦ Θεοῦ, ἀλλὰ καὶ τὰς ἑαυτῶν ψυχὰς, διότι ἀγαπητοὶ ἡμῖν ἐγενήθητε (54).

*Infirmos curate, leprosos mundate, dæmones eficite : gratis accepistis gratis date. Nolite possidere aurum, neque argentum, neque æs in zonis vestris* (*Matth.* X, 8, 9,)... *Petrus autem dixit : Argentum et aurum non est mihi : quod autem habeo, hoc tibi do. In nomine Jesu Christi Nazareni surge, et ambula. Et apprehensa manu ejus dextera, allevavit eum* (*Act.* III, 6)... *Neque enim fuimus in sermone adulationis, sicut scitis : neque in occasione* **279** *avaritiæ, Deus testis est : neque quærentes ab hominibus gloriam, neque a vobis, neque ab aliis. Cum possemus oneri esse, ut Christi apostoli : tamen fuimus benevoli in medio vestrum. Tanquam si nutrix foveat filios suos : ita desiderantes vos cupide, volebamus tradere vobis non solum Evangelium Dei, sed etiam animas nostras, quoniam charissimi nobis facti estis* (*I Thess.* II, 5-8).

Ὅτι ὁ τὴν πρώτην παρὰ Θεοῦ δωρεὰν εὐγνωμόνως δεξάμενος, καὶ σπουδαίως κατεργασάμενος εἰς τὴν

Quod qui primum Dei donum probo ac grato animo suscepit, idque diligenter excoluit ad

(48) Illud εἴη additi ex Reg. primo.

(49) Veteres duo libri τοῦ Πνεύματος. Statim Reg. primus brevius κατὰ τὸ αὐτὸ Πνεῦμα, καὶ τὰ ἑξῆς.

(50) Reg. tertius διάκρισις πνευμάτων, ἑτέρῳ γένη.

(51) Sic antiqui duo libri. Utraque editio et Reg. secundus ἔγειρε καὶ περιπάτει.

(52) Utraque editio et codex Combef. recentiori manu λόγῳ ποτὲ κολακείας. Vox ποτέ in nostris mss. non legitur. Hoc ipso in loco utraque editio et Reg. tertius ἐγενήθημεν ὑμῖν. Sed vox ὑμῖν in Reg. primo deest. Deerat quoque et in codice Combefisiano : at manu recenti addita est.

(53) Libri nostri omnes tum calamo notati, tum typis descripti perinde ut sacer textus vulgatus ἐγενήθημεν ἤπιοι, *fuimus blandi, mites* : ubi tamen Vulgatæ auctor legit νήπιοι, *facti sumus parvuli.*

(54) Editi et Reg secundus ἐγενήθητε. Alii duo mss. γεγένησθε.

Dei gloriam, is alia etiam accipiat : qui vero talis non exstitit, priore etiam privatur, paratumque non consequitur, imo vero pœnæ traditur.

*Caput IV.*

*Et accedentes discipuli dixerunt ei : Quare in parabolis loqueris eis? Qui respondens ait illis : Quia vobis datum est nosse mysteria regni cœlorum, illis autem non est datum. Qui enim habet, dabitur ei, et abundabit : qui autem non habet, et quod habet auferetur ab eo. Ideo in parabolis loquor eis, quia videntes non vident, et audientes non audiunt, neque intelligunt. Et adimpletur in eis prophetia Isaiæ* (*Matth.* XIII, 10-14).... *Sicut enim peregre homo proficiscans, vocavit servos suos, et tradidit illis bona sua. Et huic quidem dedit quinque talenta, alii autem duo, alii vero unum, unicuique secundum propriam virtutem, et profectus est statim. Abiit autem qui quinque talenta acceperat, et operatus est in eis, et comparavit alia quinque talenta. Similiter et qui duo acceperat, lucratus est alia duo* (*Matth.* XXV, 14-17). Et paulo post : *Omni enim habenti dabitur : qui vero non habet, et quod habet, auferetur ab eo. Et inutilem servum ejicite in tenebras exteriores : illic erit fletus et stridor dentium* (*ibid.* 29, 30)

REGULA LIX.

Quod non oportet Christianum humana gloria affici, neque sibi vindicare eximium honorem : quin potius debet emendare eos qui ipsum sic in pretio habent, aut majorem de eo existimationem concipiunt.

*Caput I.*

*Et ecce, unus accedens ait illi : magister bone, quid boni faciendo vitam æternam possidebo ? Qui dixit ei : quid me dicis bonum ? Nemo bonus nisi unus Deus* (*Matth.* XIX, 16, 17).... *Gloriam ab hominibus non accipio* (*Joan.* V, 41). Et paucis interjectis : *Quomodo vos potestis credere, qui gloriam* **280** *ab invicem accipitis, et gloriam quæ a solo Deo est non quæritis ?* (*ibid.* 44).... *Væ vobis Pharisæis quia diligitis primas cathedras in synagogis, et salutationes in foris* (*Luc.* XI, 43).... *Neque enim aliquando fuimus in sermone adulationis, sicut scitis, neque in occasione avaritiæ, Deus testis est, nec quærentes ab hominibus gloriam, neque a vobis, neque ab aliis* (*I Thess.* II, 5, 6).... *Et factum est cum introisset Petrus, obvius venit ei Cornelius, et procidens ad pedes ejus adoravit. Petrus vero elevavit eum dicens : Surge, nam et ego ipse homo sum*

δόξαν τοῦ Θεοῦ, καὶ ἑτέρων καταξιοῦται · ὁ τοιοῦτος τήν τε προϋπάρχουσαν ἀφαιρεῖται, κ ἡτοιμασμένης (55) οὐ καταξιοῦται, καὶ τιμωρί ραδίδοται.

Κεφάλ. δ'.

ΜΑΤΘΑΙΟΣ. Καὶ προσελθόντες οἱ μαθηταὶ εἶπ τῷ · Διὰ τί ἐν παραβολαῖς λαλεῖς αὐτοῖς ; Ὁ δ κριθεὶς εἶπεν αὐτοῖς · Ὅτι ὑμῖν δέδοται γνῶναι στήρια τῆς βασιλείας τῶν οὐρανῶν, ἐκείνοις δὲ δοται. Ὅστις (56) γὰρ ἔχει, δοθήσεται αὐτῷ, κ ρισσευθήσεται · ὅστις δὲ οὐκ ἔχει, καὶ ὃ ἔχει ἀ ται ἀπ' αὐτοῦ. Διὰ τοῦτο ἐν παραβολαῖς αὐτοῖς ὅτι βλέποντες οὐ βλέπουσι, καὶ ἀκούοντες οὐκ ὁ σιν, οὐδὲ συνιοῦσι. Καὶ ἀναπληροῦται αὐτοῖς ἡ τεία Ἡσαΐου... Ὥσπερ γὰρ ἄνθρωπος ἀποδημέ λεσε τοὺς ἰδίους δούλους, καὶ παρέδωκεν αὐτ ὑπάρχοντα αὐτοῦ (57) · καὶ ᾧ μὲν ἔδωκε πέντε τα ᾧ δὲ δύο, ᾧ δὲ ἕν, ἑκάστῳ κατὰ τὴν ἰδίαν δύναμ ἀπεδήμησεν εὐθέως. Πορευθεὶς δὲ ὁ τὰ πέντε τ λαβών, εἰργάσατο ἐν αὐτοῖς, καὶ ἐποίησεν ἄλλα τάλαντα. Ὡσαύτως καὶ ὁ τὰ δύο ἐκέρδησεν ἄλλ Καὶ μετ' ὀλίγα · Τῷ γὰρ ἔχοντι παντὶ δοθήσεται δὲ τοῦ μὴ ἔχοντος καὶ ὃ ἔχει ἀρθήσεται ἀπ' αὐτ τὸν ἀχρεῖον δοῦλον ἐκβάλετε (58) εἰς τὸ σκότος τερον · ἐκεῖ ἔσται ὁ κλαυθμὸς, καὶ ὁ βρυγμὸς τῶν ὀδ

ΟΡΟΣ ΝΘ'

Ὅτι οὐ δεῖ τὸν Χριστιανὸν προσπάσχειν τῇ ἀπ ἀνθρώπων δόξῃ, οὔτε ἀντέχεσθαί τιμῆς ὑπερβ σης, ἀλλὰ καὶ διορθοῦσθαι τοὺς οὕτω τιμῶν πλέον περὶ αὐτοῦ φρονοῦντας.

Κεφάλ. α'.

ΜΑΤΘΑΙΟΣ. Καὶ ἰδοὺ, εἷς προσελθὼν εἶπ τῷ · Διδάσκαλε ἀγαθὲ, τί ἀγαθὸν ποιήσας αἰώνιον κληρονομήσω ; Ὁ δὲ εἶπεν αὐτῷ Τί με λέγεις ἀγαθόν ; Οὐδεὶς ἀγαθὸς εἰ μὴ Θεός. ΙΩΑΝΝΗΣ. Δόξαν παρὰ ἀνθρώπων οὐ δάνω. Καὶ μετ' ὀλίγα · Πῶς δύνασθε ὑμεῖς π σαι, δόξαν παρ' ἀλλήλων λαμβάνοντες, κα δόξαν τὴν παρὰ τοῦ μόνου Θεοῦ οὐ ζητε ΛΟΥΚΑΣ. Οὐαὶ ὑμῖν τοῖς Φαρισαίοις, ὅτι ἀ τὰς πρωτοκαθεδρίας ἐν ταῖς συναγωγαῖς, κα ἀσπασμοὺς ἐν ταῖς ἀγοραῖς. ΠΡΟΣ ΘΕΣΣ. α'. γάρ ποτε (60) ἐν λόγῳ κολακείας ἐγνή καθὼς οἴδατε, οὔτε προφάσει πλεονεξίας, μάρτυς · οὔτε ζητοῦντες ἐξ ἀνθρώπων δόξαν ἀφ' ὑμῶν, οὔτε ἀπ' ἄλλων. ΠΡΑΞΕΙΣ. Ὡς δ νετο τοῦ εἰσελθεῖν τὸν Πέτρον, συναντήσα τῷ ὁ Κορνήλιος, πεσὼν ἐπὶ τοὺς πόδας

(55) Utraque editio καὶ τοῖς ἡτοιμασμένοις. Codex Combef. et Reg. primus καὶ τῆς ἡτοιμασμένης.

(56) Reg. primus ἐκείνοις δὲ ἐν παραβολαῖς. Ὅστις.

(57) Utraque editio ὑπάρχοντα αὐτοῦ. At mss. tres αὐτῷ. Hoc loco plura sunt in Messanensi codice quam in vulgatis.

(58) Libri veteres ἐκβάλετε. Utraque ed. ἐκβάλλετε.

(59) Reg. tertius Ὁ δὲ λέγει αὐτῷ.

(60) Totum illud, Οὔτε γάρ ποτε, etc., ad usque μάρτυς, in Regiis primo et tertio non tur ; nec bene, ut mihi quidem videtur, hui convenit : quoniam tamen ea quæ indicavi reperiuntur et in vulgatis et in Reg. secun hil mutare volui.

προσκύνησιν. Ὁ δὲ Ἥρως ἤγειρεν αὐτὸν λέγων· Ἀνάστηθι· καὶ γὰρ κἀγὼ αὐτὸς ἄνθρωπός εἰμι. ΠΡΑΞΕΙΣ. Τακτῇ δὲ ἡμέρᾳ ὁ Ἡρώδης, ἐνδυσάμενος ἐσθῆτα βασιλικήν, καὶ (61) καθίσας ἐπὶ τοῦ βήματος, ἐδημηγόρει. Ὁ δὲ δῆμος ἐπεφώνει· Θεοῦ φωνὴ, καὶ οὐκ ἀνθρώπου. Παραχρῆμα δὲ ἐπάταξεν αὐτὸν ἄγγελος Κυρίου, ἀνθ' ὧν οὐκ ἔδωκε τὴν δόξαν τῷ Θεῷ· καὶ γενόμενος σκωληκόβρωτος ἐξέψυξε.

A (*Act.* x, 25, 26)... *Statuto autem die, Herodes vestitus veste regia, et sedens pro tribunali, concionabatur. Populus autem acclamabat : Dei vox, et non hominis. Confestim autem percussit eum angelus Domini, eo quod non dedisset gloriam Deo : et consumptus a vermibus exspiravit* (*Act.* xii, 21-23).

## ΟΡΟΣ Ξ'.

Ὅτι, τῶν χαρισμάτων τοῦ Πνεύματος διαφόρων ὑπαρχόντων, καὶ οὔτε ἑνὸς δυναμένου τὰ πάντα ὑποδέξασθαι, οὔτε πάντων τὸ αὐτό, δεῖ (62) σωφρόνως καὶ εὐχαρίστως ἕκαστον ἐμμένειν τῷ δεδομένῳ, καὶ συμφωνεῖν ἀλλήλοις τοὺς πάντας ἐν ἀγάπῃ Χριστοῦ, ὥσπερ μέλη ἐν σώματι· ὥστε τὸν ὑποδεέστερον ἐν τοῖς χαρίσμασι συγκρίσει τοῦ ὑπερέχοντος αὐτῷ μὴ B ἀπογινώσκειν (63), μήτε μὴν τὸν μείζονα καταφρονεῖν τοῦ ἐλάττονος. Οἱ γὰρ διαμεμερισμένοι καὶ διαστασιάζοντες καταλύσεως ἄξιοι.

## REGULA LX.

Quod cum diversa sint Spiritus dona, unusquisque omnia recipere non possit, neque omnes idem, oportet unumquemque modeste et cum gratiarum actione in dono sibi concesso permanere, et omnes inter se mutuo in Christi charitate concordes esse, velut membra in corpore : ita ut qui inferior est in donis, is comparatione ejus qui sibi præstat, animum haud despondeat ; qui vero superior est, nequaquam spernat inferiorem. Qui enim divisi sunt, ac inter sese dissident, digni sunt interitu.

### Κεφάλ. α'.

ΜΑΤΘΑΙΟΣ. Πᾶσα βασιλεία, μεριστθεῖσα καθ' ἑαυτῆς, ἐρημοῦται (64)· καὶ πᾶσα πόλις ἢ οἰκία, μεριστθεῖσα καθ' ἑαυτῆς, οὐ σταθήσεται. ΠΡΟΣ ΓΑΛ. Εἰ δὲ ἀλλήλους δάκνετε, καὶ κατεσθίετε, βλέπετε μὴ ὑπὸ ἀλλήλων (65) ἀναλωθῆτε. ΙΩΑΝΝΗΣ. Οὐ περὶ τούτων ἐρωτῶ μόνον, ἀλλὰ καὶ περὶ τῶν πιστευόντων διὰ τοῦ λόγου αὐτῶν εἰς ἐμέ· ἵνα πάντες ἓν ὦσι, καθὼς σὺ, Πάτερ, ἐν ἐμοὶ, κἀγὼ ἐν σοί· ἵνα καὶ οὗτοι ἐν ἡμῖν ἓν C ὦσι. ΠΡΑΞΕΙΣ. Τοῦ δὲ πλήθους τῶν πιστευσάντων ἦν ἡ καρδία καὶ ἡ ψυχὴ μία, καὶ οὐδὲ εἷς τι τῶν ὑπαρχόντων αὐτῷ ἔλεγεν ἴδιον εἶναι, ἀλλ' ἦν αὐτοῖς ἅπαντα κοινά. ΠΡΟΣ ΡΩΜ. Λέγω γὰρ διὰ τῆς χάριτος τῆς δοθείσης μοι παντὶ τῷ ὄντι ἐν ὑμῖν, μὴ ὑπερφρονεῖν παρ' ὃ δεῖ φρονεῖν, ἀλλὰ φρονεῖν εἰς τὸ σωφρονεῖν· ἑκάστῳ ὡς ὁ Θεὸς ἐμέρισε μέτρον πίστεως. Καθάπερ γὰρ ἐν ἑνὶ σώματι μέλη πολλὰ ἔχομεν, τὰ δὲ μέλη πάντα οὐ τὴν αὐτὴν ἔχει πρᾶξιν· οὕτως οἱ πολλοὶ ἓν σῶμά ἐσμεν ἐν Χριστῷ, ὁ δὲ καθεὶς ἀλλήλων μέλη· ἔχοντες δὲ χαρίσματα κατὰ τὴν χάριν τὴν δοθεῖσαν ἡμῖν διάφορα (66), καὶ τὰ ἑξῆς. ΠΡΟΣ ΚΟΡ. α'. Παρακαλῶ δὲ ὑμᾶς διὰ τοῦ ὀνόματος τοῦ Κυρίου Ἰησοῦ Χριστοῦ, ἵνα τὸ αὐτὸ λέγητε πάντες, καὶ μὴ ᾖ ἐν ὑμῖν σχίσματα· ἦτε δὲ κατηρτισμένοι ἐν τῷ αὐτῷ νοὶ, καὶ ἐν τῇ D αὐτῇ γνώμῃ. ΠΡΟΣ ΚΟΡ. α'. Καθάπερ γὰρ τὸ σῶμα ἓν ἐστι, μέλη δὲ ἔχει πολλὰ, πάντα δὲ τὰ μέλη τοῦ σώματος, τοῦ ἑνὸς πολλὰ ὄντα, ἓν ἐστι σῶμα· οὕτω καὶ ὁ Χριστὸς (67). Καὶ γὰρ ἐν ἑνὶ Πνεύματι ἡμεῖς πάντες εἰς ἓν σῶμα ἐβαπτίσθημεν, εἴτε Ἰουδαῖοι, εἴτε Ἕλληνες, εἴτε δοῦλοι, εἴτε ἐλεύθεροι (68), καὶ τὰ ἑξῆς. ΠΡΟΣ ΦΙΛΙΠ. Ἵνα τὸ αὐτὸ φρονῆτε πάντες, τὴν αὐτὴν

### Caput I.

*Omne regnum divisum contra se, desolabitur : et omnis civitas vel domus divisa contra se non stabit* (*Matth.* xii, 25)... *Quod si invicem mordetis, et comeditis, videte ne ab invicem consumamini* (*Galat.* v, 15)... *Non pro eis autem rogo tantum, sed et pro eis qui credunt per verbum eorum in me : ut omnes unum sint, sicut tu, Pater, in me, et ego in te ; ut et ipsi in nobis unum sint* (*Joan.* xvii, 20, 21)..... *Multitudinis autem credentium erat cor unum et anima una : nec quisquam eorum, quæ possidebat, aliquid suum esse dicebat, sed erant illis omnia communia* (*Act.* iv, 32)... *Dico enim per gratiam quæ data est mihi, omnibus qui sunt inter vos : non plus sapere quam oportet sapere, sed sapere ad sobrietatem : unicuique sicut Deus divisit mensuram fidei. Sicut enim in uno corpore multa membra habemus, omnia autem membra non eumdem actum habent : ita multi unum corpus sumus in Christo, singuli autem alter alterius membra : habentes autem donationes secundum* **281** *gratiam, quæ data est nobis, differentes* (*Rom.* xii, 3-6), et cætera... *Obsecro autem vos per nomen Domini Jesu Christi, ut idipsum dicatis omnes, et non sint in vobis schismata : sitis autem perfecti in eodem sensu, et in eadem sententia* (*I Cor.* i, 10).... *Sicut enim corpus unum est, et membra habet multa, omnia autem membra corporis unius cum sint multa, unum corpus sunt : ita et in Christo. Etenim in uno Spiritu omnes nos in unum corpus baptizati sumus, sive Judæi, sive gentiles,*

(61) Vocula καί in nostris tribus mss. deest.

(62) Editio Ven. et veteres nostri libri τὸ αὐτὸ εἶναι δεῖ. Editio Paris. τὸ αὐτὸ δεῖ.

(63) Antiqui duo libri ὥστε μήτε τὸν... αὐτῷ ἀπογινώσκειν.

(64) Reg. tertius Πᾶσα βασιλεία, μεριστθεῖσα καθ' ἑαυτῆς, οὐ σταθήσεται, *omne regnum divisum contra se non stabit.*

(65) Utraque editio μὴ ἀπὸ ἀλλήλων. At nostri mss. μὴ ὑπό. Mox utraque editio τῶν πιστευσόντων. Libri veteres πιστευόντων.

(66) Verba quæ apud Paulum leguntur post vocem διάφορα, inveniuntur expressa in Messan. et in Reg. tertio usque ad vocem ἐλαρότητι.

(67) Sacer textus vulgatus οὕτω καὶ ὁ Χριστός, *ita et Christus.*

*sive servi, sive liberi (I Cor.* XII, 12, 13), etc... *Ut idem sapiatis omnes, eamdem charitatem habentes, unanimes, idem sentientes : nihil per contentionem, neque per inanem gloriam, sed in humilitate superiores sibi invicem arbitrantes : non quæ sua sunt singuli considerantes, sed et ea quæ aliorum (Philipp.* II, 2-4).

A ἀγάπην ἔχοντες, σύμψυχοι, τὸ ἓν φρονοῦντες, μηδὲν κατ' ἐριθείαν, ἢ κενοδοξίαν, ἀλλὰ τῇ ταπεινοφροσύνῃ ἀλλήλους ἡγούμενοι ὑπερέχοντας ἑαυτῶν· μὴ τὰ ἑαυτῶν ἕκαστος σκοποῦντες, ἀλλὰ καὶ τὰ ἑτέρων ἕκαστοι.

## REGULA LXI.

Quod ii qui sunt gratiæ Domini administri, non propterea contemnendi sunt, quod nullius pretii esse videantur, abjectique. Hi enim maxime Deo placent.

## ΟΡΟΣ ΞΑ'.

Ὅτι οὐ δεῖ ἐξουθενεῖν τοὺς συνεργοῦντας (69) τὴν χάριν τοῦ Κυρίου, εἰς τὴν εὐτέλειαν αὐτῶν ἀφορῶντας. Ἐν τούτοις γὰρ μάλιστα εὐδοκεῖ ὁ Θεός.

### *Caput I.*

*Confiteor tibi, Pater, Domine cœli et terræ, quia* B *abscondisti hæc a sapientibus et prudentibus, et revelasti ea parvulis. Ita, Pater : quoniam sic fuit placitum ante te (Matth.* XI, 25, 26)..... *Et veniens in patriam suam, docebat eos in synagoga eorum ita ut mirarentur, et dicerent : Unde huic sapientia hæc et virtutes ? Nonne hic est fabri filius ? Nonne mater ejus dicitur Maria, et fratres ejus Jacobus, et Joseph, et Simon, et Judas ? et sorores ejus, nonne omnes apud nos sunt ? Unde ergo huic omnia ista ? Et scandalizabantur in eo. Jesus autem dixit eis : Non est propheta sine honore, nisi in patria sua, et in domo sua. Et non fecit ibi virtutes multas, propter incredulitatem eorum (Matth.* XIII, 54-58)... *Videte enim vocationem vestram, fratres, quia non multi sapientes secundum carnem, non multi potentes, non multi nobiles. Sed quæ stulta sunt mundi elegit Deus, ut confundat fortia ; et ignobilia mundi, et contemptibilia elegit Deus, et ea quæ non sunt, ut ea quæ sunt destrueret, ut non glorietur omnis caro in conspectu Dei (I Cor.* I, 26-29).

### Κεφάλ. α'.

ΜΑΤΘΑΙΟΣ. Ἐξομολογοῦμαί σοι, Πάτερ, Κύριε τοῦ οὐρανοῦ καὶ τῆς γῆς, ὅτι ἀπέκρυψας ταῦτα ἀπὸ σοφῶν καὶ συνετῶν, καὶ ἀπεκάλυψας αὐτὰ νηπίοις. Ναί, ὁ Πατήρ, ὅτι οὕτως ἐγένετο εὐδοκία ἔμπροσθέν σου... Ἐλθὼν εἰς τὴν πατρίδα αὐτοῦ, ἐδίδασκεν αὐτοὺς ἐν τῇ συναγωγῇ αὐτῶν, ὥστε ἐκπλήσσεσθαι αὐτοὺς, καὶ λέγειν· Πόθεν ἡ σοφία αὕτη τούτῳ καὶ αἱ δυνάμεις ; Οὐχ οὗτός ἐστιν ὁ τοῦ τέκτονος υἱός; Οὐχ ἡ μήτηρ αὐτοῦ λέγεται Μαριάμ ; καὶ οἱ ἀδελφοὶ αὐτοῦ Ἰάκωβος, καὶ Ἰωσὴφ, καὶ Σίμων, καὶ Ἰούδας ; καὶ αἱ ἀδελφαὶ αὐτοῦ οὐχὶ πᾶσαι πρὸς ἡμᾶς εἰσι ; Πόθεν οὖν τούτῳ πάντα ταῦτα ; Καὶ ἐσκανδαλίζοντο ἐν αὐτῷ. Ὁ δὲ Ἰησοῦς εἶπεν αὐτοῖς· Οὐκ ἔστι προφήτης ἄτιμος εἰ μὴ ἐν τῇ πατρίδι αὐτοῦ καὶ ἐν τῇ οἰκίᾳ αὐτοῦ. Καὶ οὐκ ἐποίησεν ἐκεῖ δυνάμεις πολλὰς διὰ τὴν ἀπιστίαν αὐτῶν. ΠΡΟΣ C ΚΟΡ. α'. Βλέπετε γὰρ τὴν κλῆσιν ὑμῶν, ἀδελφοὶ, ὅτι οὐ πολλοὶ σοφοὶ κατὰ σάρκα, οὐ πολλοὶ δυνατοὶ, οὐ πολλοὶ εὐγενεῖς· ἀλλὰ τὰ μωρὰ τοῦ κόσμου ἐξελέξατο ὁ Θεὸς, ἵνα καταισχύνῃ τοὺς σοφούς· καὶ τὰ ἀσθενῆ τοῦ κόσμου ἐξελέξατο ὁ Θεὸς, ἵνα καταισχύνῃ τὰ ἰσχυρά· καὶ τὰ ἀγενῆ τοῦ κόσμου, καὶ τὰ ἐξουθενημένα ἐξελέξατο ὁ Θεὸς, καὶ τὰ μὴ ὄντα, ἵνα τὰ ὄντα καταργήσῃ, ὅπως μὴ καυχήσηται πᾶσα σὰρξ ἐνώπιον τοῦ Θεοῦ.

## REGULA LXII.

Quod qui crediderunt Deo, et baptizati sunt, ii confestim præparandi sint ad tentationes usque ad mortem sustinendas, quæ sibi ab ipsis etiam D familiaribus sunt inferendæ : quandoquidem qui sese hoc modo non præparavit, is, calamitate statim ingruente, facile commovetur.

## ΟΡΟΣ ΞΒ'.

Ὅτι τοὺς πιστεύσαντας τῷ Θεῷ, καὶ βαπτισθέντας, εὐθὺς παρασκευάζεσθαι δεῖ πρὸς τοὺς πειρασμούς, καὶ παρ' αὐτῶν τῶν οἰκείων, μέχρι θανάτου. Ὁ γὰρ μὴ οὕτως ἑτοιμασάμενος, αἰφνίδιον τῆς περιστάσεως καταλαβούσης, εὐκόλως διασαλεύεται.

### *Caput I.*

***Et baptizatus Jesus confestim ascendit de aqua. Et ecce aperti sunt ei cœli, et vidit Spiritum 282 Dei descendentem sicut columbam, et venientem super se. Et ecce vox de cœlis, dicens : Hic est Filius meus dilectus, in quo mihi complacui. Tunc Jesus***

### Κεφάλ. α'.

ΜΑΤΘΑΙΟΣ. Καὶ βαπτισθεὶς ὁ Ἰησοῦς ἀνέβη εὐθὺς ἀπὸ (70) τοῦ ὕδατος. Καὶ ἰδοὺ ἀνεῴχθησαν αὐτῷ οἱ οὐρανοὶ, καὶ εἶδε τὸ Πνεῦμα τοῦ Θεοῦ καταβαῖνον ὡσεὶ περιστερὰν, καὶ ἐρχόμενον ἐπ' αὐτόν. Καὶ ἰδοὺ φωνὴ ἐκ τῶν οὐρανῶν λέγουσα·

(68) Rursus quæ in Biblliis sequntur post vocem ἐλεύθεροι, usque ad verbum διερμηνεύουσιν, in Messanensi codice leguntur. Aliquanto infra antiqui duo libri ἀλλὰ καὶ τά. Vocula καί deerat in vulgatis.

(69) Editi et codex Combef. τοὺς συνεργοῦντας. Alii duo mss. τοὺς ἐνεργοῦντας. Ibidem Reg. tertius χάριν τοῦ Θεοῦ.

(70) Utraque editio ἀνέβη ἀπό. Reg. primus ἀνέβη εὐθὺς ἀπό. Reg. tertius ἀνέβη εὐθέως.

Οὗτός ἐστιν ὁ Υἱός μου ὁ ἀγαπητός, ἐν ᾧ εὐδόκησα. Τότε ὁ Ἰησοῦς ἀνήχθη εἰς τὴν ἔρημον ὑπὸ τοῦ Πνεύματος, πειρασθῆναι ὑπὸ τοῦ διαβόλου. Ἰδοὺ ἐγὼ ἀποστέλλω ὑμᾶς ὡς πρόβατα ἐν μέσῳ λύκων. Γινεσθε οὖν φρόνιμοι, ὡς οἱ ὄφεις, καὶ ἀκέραιοι, ὡς αἱ περιστεραι. Προσέχετε δὲ ἀπὸ τῶν ἀνθρώπων. Παραδώσουσι γὰρ ὑμᾶς εἰς συνέδρια καὶ ἐν ταῖς συναγωγαῖς αὐτῶν μαστιγώσουσιν ὑμᾶς. Καί ἐπί ἡγεμόνας δὲ καὶ βασιλεῖς ἀχθήσεσθε ἕνεκεν ἐμοῦ, εἰς μαρτύριον αὐτοῖς καὶ τοῖς (71) ἔθνεσι. Καὶ μετ' ὀλίγα· Παραδώσει δὲ ἀδελφὸς ἀδελφον εἰς θάνατον, καὶ πατὴρ τέκνον· καὶ ἐπαναστήσονται τέκνα ἐπὶ γονεῖς, καὶ θανατώσουσιν αυτούς. Καὶ ἔσεσθε μισουμενοι ὑπὸ πάντον διὰ τὸ ὄνομα μου· ὁ δὲ ὑπομείνας εἰς τέλος, οὗτος σωθήσεται... Καὶ ὃς οὐ λαμβάνει τὸν σταυρὸν αὐτοῦ, καὶ ἀκολουθεῖ ὀπισω μου, οὐκ ἔστι μου ἄξιος. ΙΩΑΝΝΗΣ. Ταῦτα λελάληκα ὑμῖν ἵνα μὴ σκανδαλισθῆτε. Ἀποσυναγώγους ποιήσουσιν ὑμᾶς· ἀλλ' ἔρχεται ὥρα, ἵνα πᾶς ὁ ἀποκτείνας ὑμᾶς δόξῃ λατρείαν προσφέρειν τῷ Θεῷ. Καὶ ταῦτα ποιήσουσιν ὑμῖν, ὅτι οὐκ ἔγνωσαν τὸν Πατέρα, οὐδὲ ἐμὲ (72), καὶ τὰ ἑξῆς. ΛΟΥΚΑΣ. Οἱ δὲ ἐπὶ τῆς πέτρας, οἱ, ὅταν ἀκούσωσι, μετὰ χαρᾶς δέχονται τὸν λόγον, καὶ οὗτοι ῥίζαν οὐκ ἔχουσιν, οἱ πρὸς καιρὸν πιστεύουσι, καὶ ἐν καιρῷ πειρασμῶν ἀφίστανται, ΠΡΟΣ ΚΟΡ. β'. Οὐ θέλω γὰρ ὑμᾶς ἀγνοεῖν, ἀδελφοί, περὶ τῆς θλίψεως ἡμῶν τῆς γενομένης ἡμῖν ἐν τῇ Ἀσίᾳ, ὅτι καθ' ὑπερβολὴν ὑπέρ δύναμιν ἐβαρήθημεν, ὥστε ἐξαπορηθῆναι ἡμᾶς καὶ τοῦ ζῆν· ἀλλ' αὐτοὶ ἐν ἑαυτοῖς τὸ ἀπόκριμα τοῦ θανάτου ἐσχήκαμεν, ἵνα μὴ πεποιθότες ὦμεν ἐφ' ἑαυτοῖς, ἀλλ' ἐπὶ Θεῷ τῷ ἐγείροντι (73) τοὺς νεκρούς. ΠΡΟΣ ΤΙΜ. β'. Πάντες δὲ οἱ θέλοντες εὐσεβῶς ζῆν ἐν Χριστῷ Ἰησοῦ, διωχθήσονται.

A *ductus est in desertum a Spiritu, ut tentaretur a diabolo (Matth. iii, 16, 17 ; iv, 4).... Ecce ego mitto vos sicut oves in medio luporum. Estote ergo prudentes, sicut serpentes, et simplices, sicut columbæ. Cavete autem ab hominibus. Tradent enim vos in conciliis, et in synagogis suis flagellabunt vos. Et ad præsides et ad reges ducemini propter me, in testimonium illis, et gentibus (Matth. v, 16-18)* Et post pauca : *Tradet autem frater fratrem in mortem, et pater filium : et insurgent filii in parentes, et morte eos afficient. Et eritis odio omnibus propter nomen meum : qui autem perseveraverit usque in finem, hic salvus erit (ibid. 21, 22) Et qui non accipit crucem suam, et sequitur me, non est me dignus (ibid. 38)... Hæc locutus sum vobis, ut* B *non scandalizemini. Absque synagogis facient vos sed venit hora, ut omnis qui interficit vos, arbitretur obsequium se præstare Deo. Et hæc facient vobis, quia non noverunt Patrem neque me (Joan. xvi, 1-3), etc.... Nam qui supra petram : qui cum audierint, cum gaudio suscipiunt verbum : et hi radices non habent, qui ad tempus credunt : et in tempore tentationum recedunt (Luc. vii, 13).... Non enim volo ignorare vos, fratres, de tribulatione nostra quæ facta est nobis in Asia : quoniam supra modum gravati sumus supra virtutem, ita ut etiam modus servandæ vitæ nobis non suppeteret : sed ipsi in nobismetipsis decretum mortis habuimus, ut non simus fidentes in nobis, sed in Deo, qui suscitat mortuos (II Cor. i, 8, 9)... Et omnes qui pie vo-* C *luntvivere in Christo Jesu, persecutionem patientur (II Tim. iii, 12).*

Ὅτι οὐ δεῖ ἑαυτὸν ἐπιῤῥίπτειν πειρασμοῖς πρὸ καιροῦ τῆς τοῦ Θεοῦ συγχωρήσεως, αλλὰ προσεύχεσθαι μὴ ἐμπεσεῖν (74) εἰς πειρασμόν.

Quod nemo debet seipsum objicere tentationibus antequam Deus permiserit ; imo debet quisque orare, ut ne incidat in tentationem.

Κεγὰλ. β'.

*Caput II.*

ΜΑΤΘΑΙΟΣ. Οὕτως οὖν προσεύχεσθε· Πατερ ἡμῶν, ὁ ἐν τοῖς οὐρανοῖς, ἁγιασθήτω τό ὄνομά σου, ἐλθέτω ἡ βασιλεία σου (75). Καὶ μετ' ὀλίγα· Καὶ μὴ εἰσενέγκῃς ἡμᾶς εἰς πειρασμόν, ἀλλὰ ῥῦσαι ἡμᾶς ἀπὸ τοῦ πονηροῦ. ΙΩΑΝΝΗΣ. Καὶ περιεσπάτει ὁ Ἰησοῦς μετὰ ταῦτὰ ἐν τῇ Γαλιλαίᾳ· οὐ γὰρ ἤθελεν ἐν τῇ Ἰουδαίᾳ περιπατεῖν, ὅτι ἐζήτουν αὐτὸν οἱ Ἰουδαῖοι ἀποκτεῖναι. Ἦν δὲ ἐγγὺς D ἡ ἑορτὴ τῶν Ἰουδαίων, ἡ Σκηνοπηγια, Εἶπον οὖν πρὸς αὐτὸν οἱ ἀδελφοὶ αὐτοῦ· Μετάβηθι ἐντεῦθεν, καὶ ὕπαγε εἰς τὴν Ἰουδαίαν, ἵνα καὶ οἱ μαθηταί σου θεωρήσωσι τὰ ἃ ἔργα ποιεῖς. Οὐδεὶς γὰρ ἐν κρυπτῷ ποιεῖ τι, καὶ ζητεῖ αὐτὸς ἐν παῤῥησίᾳ εἶναι. Εἰ ταῦτα ποιεῖς, φανέρωσον σεαυτὸν τῷ κόσμῳ. Οὐδὲ γαρ οἱ ἀδελφοὶ αὐτοῦ ἐπιστευον εἰς αὐτόν. Λέγει οὖν αὐτοῖς ὁ Ἰησοῦς· Ὁ καιρός

*Sic ergo orate :* Pater noster qui es in cœlis sanctificetur nomen tuum, adveniat regnum tuum *(Matth. vi, 9.* Et paulo post: *Et ne nos inducas in tentationem, sed libera nos a malo (ibid. 13)... Post hæc autem ambulabat Jesus in Galilæam : non enim volebat in Judæam ambulare, quia quærebant eum Judæi interficere. Erat autem in proximo dies festus Judæorum, Scenopegia. Dixerunt igitur ad eum fratres ejus : Transi hinc, et vade in Judæam ut et discipuli tui videant opera quæ facis. Nemo quippe in occulto quid facit et quærit ipse palam esse. Si hæc facis, manifesta teipsum mundo · Neque enim fratres ejus credebant in eum. Dicit ergo eis Jesus : Tempus meum nondum adest, tempus autem vestrum semper est paratum. Non potest mundus odisse vos : me autem odit, quia ego*

(71) Regii primus et tertius μαρτύριον ὑμῖν καὶ τοῖς.

(72) In Reg. tertio et in Mesan. leguntur ea verba, quæ apud Joannem sequuntur post vocem ἐμέ. ad illud usque, ἐγὼ εἶπον ὑμῖν.

(73) Reg. tertius τῷ ἐγείραντι.

(74) Editio Paris μὰ ἐμπέσῃ. Libri veteres ἐμπεσεῖν.

(75) Rursus oratio Dominica hoc loco invenitur integra in codice Messanensi.

*testimonium perhibeo de illo, quod opera ejus mala* **283** *sunt. Vos ascendite ad diem festum hunc; ego nondum ascendo ad diem festum istum, quia meum tempus nondum impletum est. Hæc cum dixisset eis, mansit in Galilæa. Ut autem ascenderunt fratres ejus, tunc et ipse ascendit ad diem festum, non manifeste, sed quasi in occulto* (*Joan.* VII, 1-10.... *Surgentes autem orate, ne intretis in tentationem* (*Luc.* XX, 46).

Quod oportet per tempus secedere ab insidiantibus: sin permittatur quispiam incidere in tentationem exitum ut sustinere possit, utque Dei voluntas fiat, precibus exposcendum est.

*Caput III.*

*Cum autem persecuti vos fuerint in civitate ista fugite in aliam* (*Matth.* X, 23). *Pharisæi autem egressi consilium ceperunt adversus eum, quomodo perderent eum. Jesus autem sciens, recessit inde* (*Matth.* XII, 14, 15). *Ab illo ergo die cogitaverunt ut interficerent eum. Jesus ergo jam non palam ambulabat inter Judæos* (*Joan.* XI, 53, 54). *Et positis genibus, orabat dicens: Pater, si vis transferre calicem istum a me: verumtamen non mea voluntas, sed tua fiat* (*Luc.* XXII 41, 42). *Tentatio vos non apprehendit nisi humana: fidelis autem Deus est, qui non patietur vos tentari supra id quod potestis, sed faciet etiam cum tentatione proventum, ut possitis sustinere* (*I Cor.* X, 13).

Quod Christianus in singulis quæ sibi inducuntur tentationibus, debet meminisse eorum quæ in sacra Scriptura adversus malum instans dicta sunt, atque ita illæsum se servare, et adversariorum conatus irritos facere.

*Caput IV.*

*Tunc Jesus ductus est in desertum a Spiritu, ut tentaretur a diabolo. Et cum jejunasset quadraginta diebus, et quadraginta noctibus, postea esuriit. Et accedens ad eum tentator dixit: Si Filius Dei es, dic ut lapides isti panes fiant: qui respondens dixit: Scriptum est: Non in solo pane vivet homo, sed in omni verbo quod procedit de ore Dei. Matth.* IV, 1-4).

**284** REGULA LXIII.

Quod non oportet Christianum metuere, et inter calamitates sollicitum esse, sic ut ejus animus ab ea quæ in Deo habenda est fiducia, avocetur.

(76) Antiqui libri ὁ καιρός. Deerat articulus in vulgatis.
(77) Reg. tertius τὴν ἑορτὴν ταύτην· ἐγώ.
(78) Reg. primus ὡς ἐν τῷ κρυπτῷ.
(79) Reg. tertius δεῖ κατὰ καιρόν. Vox κατά in utraque editione desideratur. Nec ita multo post Regii primus et tertius ὅταν διώξωσιν ὑμᾶς εἰς τὴν πόλιν ταύτην.

A ρὸς (76) ὁ ἐμὸς οὔπω πάρεστιν· ὁ δὲ καιρὸς ὁ πάντοτέ ἐστιν ἕτοιμος. Οὐ δύναται ὁ κόσμ ὑμᾶς· ἐμὲ δὲ μισεῖ ὅτι ἐγὼ μαρτυρῶ περὶ αὐτ ἔργα αὐτοῦ πονηρά ἐστιν. Ὑμεῖς ἀνάβητε εἰς τὴν ἐγὼ οὔπω ἀναβαίνω εἰς τὴν ἑορτὴν ταύτην (7 καιρὸς ὁ ἐμὸς οὔπω πεπλήρωται. Ταῦτα δ αὐτοῖς, ἔμεινεν ἐν τῇ Γαλιλαίᾳ. Ὡς δὲ ἀνέβ ἀδελφοὶ αὐτοῦ, τότε καὶ αὐτὸς ἀνέβη εἰς τὴν ἑο φανερῶς, ἀλλ' ὡς ἐν κρυπτῷ (78). ΛΟΥΚΑΣ. Ἀν δέ προσεύχεσθε, ἵνα μὴ εἰσέλθητε εἰς πειρασμόν.

Ὅτι δεῖ κατὰ καιρὸν (79) ὑπαναχωρεῖν τῶν λυόντων, συγχωρηθέντα μέντοι περιπεσε ρασμῷ, τὴν ἔκβασιν τοῦ δύνασται ὑπενεγ τὸ θέλημα τοῦ Θεοῦ διὰ προσευχῆς αἰτεῖν.

Κεφάλ. γ'.

B ΜΑΤΘΑΙΟΣ. Ὅταν διώκωσιν ὑμᾶς ἐν τῇ πόλ φεύγετε εἰς τὴν ἄλλην. Οἱ δὲ Φαρισαῖοι συμβού βον κατ' αὐτοῦ, ἐξελθόντες, ὅπως αὐτὸν ἀπολέσ δὲ Ἰησοῦς, γνοὺς, ἀνεχώρησεν ἐκεῖθεν. ΙΩΑΝΝ ἐκείνης οὖν τῆς ἡμέρας συνεβουλεύσαντο, ἵνα ἀ νωσιν αὐτόν. Ἰησοῦς οὖν οὐκέτι παρρησίᾳ περιε τοῖς Ἰουδαίοις. ΛΟΥΚΑΣ. Καὶ θεὶς τὰ γόνα σύχετο λέγων· Πάτερ, εἰ βούλει παρενεγκεῖν τ ριον τοῦτο ἀπ' ἐμοῦ· πλὴν μὴ τὸ θέλημά μου, σὸν γενέσθω (80). ΠΡΟΣ ΚΟΡ. α'. Πειρασμὸς ὑ εἴληφεν εἰ μὴ ἀνθρώπινος· πιστὸς δὲ ὁ Θεός, ὃς σει ὑμᾶς πειρασθῆναι ὑπὲρ ὃ δύνασθε, ἀλλὰ σὺν τῷ πειρασμῷ καὶ τὴν ἔκβασιν, τοῦ δύνασ ενεγκεῖν (81).

C Ὅτι δεῖ τὸν Χριστιανὸν ἐν τοῖς πειρασμοῖς στῳ τῶν προσαγομένων αὐτῷ, μνημονεύον ἐν τῇ θεοπνεύστῳ Γραφῇ πρὸς τὸ προκείμενον νων, αὐτὸς αὐτόν τε (82) ἀνεπηρέαστον συντη τοὺς ἐναντίους καταργεῖν.

Κεφάλ. δ'.

ΜΑΤΘΑΙΟΣ. Τότε ὁ Ἰησοῦς ἀνήχθη εἰς τὴ ὑπὸ τοῦ Πνεύματος, πειρασθῆναι ὑπὸ τοῦ διαβό νηστεύσας ἡμέρας τεσσαράκοντα, καὶ νύκτας τ κοντα, ὕστερον ἐπείνασε. Καὶ προσελθὼν αὐτῇ ράζων, εἶπέν· Εἰ Υἱὸς εἶ τοῦ Θεοῦ, εἰπὲ ἵνα οἱ λ τοι ἄρτοι γένωνται. Ὁ δὲ ἀποκριθεὶς εἶπε· Γέγ ὅτι οὐκ ἐπ' ἄρτῳ μόνῳ ζήσεται ἄνθρωπος, ἀλλ' ἐ ῥήματι ἐκπορευομένῳ διὰ στόματος Θεοῦ (83), ἐξῆς.

D

ΟΡΟΣ ΞΓ'.

Ὅτι οὐ δεῖ τὸν Χριστιανὸν φοβεῖσθαι, καὶ ἐν ταῖς περιστάσεσι, μετεωριζόμενον ἀπὸ Θεῷ πεποιθήσεως (84)· θαρρεῖν δὲ, ὡς τοῦ

(80) Regii primus et tertius τὸ σόν γινέσθ
(81) Reg. tertius τοῦ δύνασθαι ὑμᾶς ὑπενεγ
(82) Editi et unus ms. αὐτόν τε. Alii duo ἐα
(83) Quæ sequuntur apud Matthæum, τὸν λαμβάνει αὐτόν, etc., usque ad vocis διηκόνουν addita invenimus in Messanensi libro.
(84) Regii primus et tertius τῆς ἐπὶ Θεῷ θήσεως.

παρόντος, καὶ τὰ κατ' αὐτὸν οἰκονομοῦντος, καὶ (85) πρὸς πάντας ἐνδυναμοῦντος, καὶ τοῦ ἁγίου Πνεύματος διδάσκοντος μέχρι καὶ ἀποκρίσεως τῆς πρὸς τοὺς ὑπεναντίους.

Quin potius debet confidere tanquam Domino præsente, atque consulente rebus ipsius, et adversus omnes ipsum corroborante, ipsoque Spiritu sancto vel idipsum etiam quod adversariis respondendum sit edocente.

Κεφάλ. α'.

ΜΑΤΘΑΙΟΣ. Μὴ φοβεῖσθε ἀπὸ τῶν ἀποκτεινόντων τὸ σῶμα, τὴν δὲ ψυχὴν ἀποκτεῖναι μὴ δυναμένων· φοβήθητε δὲ μᾶλλον τὸν δυνάμενον καὶ ψυχὴν καὶ σῶμα ἀπολέσαι ἐν γεέννῃ. Οὐχὶ δύο στρουθία ἀσσαρίου πωλεῖται; Καὶ ἓν ἐξ αὐτῶν οὐ πεσεῖται ἐπὶ τὴν γῆν ἄνευ τοῦ Πατρὸς ὑμῶν. Ὑμῶν δὲ καὶ αἱ τρίχες τῆς κεφαλῆς πᾶσαι ἠριθμημέναι εἰσίν. Μὴ οὖν φοβεῖσθε, πολλῶν στρουθίων (86) διαφέρετε ὑμεῖς. ΛΟΥΚΑΣ. Ὅταν δὲ προσφέρωσιν ὑμᾶς ἐπὶ τὰς συναγωγὰς, καὶ τὰς ἀρχὰς, καὶ τὰς ἐξουσίας, μὴ μεριμνᾶτε πῶς ἢ τί ἀπολογήσησθε, ἢ τί εἴπητε· τὸ γὰρ ἅγιον Πνεῦμα διδάξει ὑμᾶς ἐν αὐτῇ τῇ ὥρᾳ, ἃ δεῖ εἰπεῖν. ΜΑΡΚΟΣ. Καὶ γίνεται λαῖλαψ ἀνέμου μεγάλη· τὰ δὲ κύματα ἐπέβαλλεν (87) εἰς τὸ πλοῖον, ὥστε αὐτὸ ἤδη γεμίζεσθαι. Καὶ ἦν αὐτὸς ἐπὶ τῇ πρύμνῃ ἐπὶ τὸ προσκεφάλαιον καθεύδων. Καὶ διεγείρουσιν αὐτὸν, καὶ λέγουσιν αὐτῷ· Διδάσκαλε, οὐ μέλει σοι, ὅτι ἀπολλύμεθα; Καὶ διεγερθεὶς (88) ἐπετίμησε τῷ ἀνέμῳ, καὶ εἶπε τῇ θαλάσσῃ· Σιώπα, πεφίμωσο. Καὶ ἐκόπασεν ὁ ἄνεμος, καὶ ἐγένετο γαλήνη μεγάλη. Καὶ εἶπεν αὐτοῖς· Τί δειλοί ἐστε οὕτως; Πῶς οὐκ ἔχετε πίστιν; ΠΡΑΞΕΙΣ. Ἀναστὰς δὲ ὁ ἀρχιερεὺς καὶ οἱ σὺν αὐτῷ (ἡ οὖσα αἵρεσις τῶν Σαδδουκαίων [89]) ἐπλήσθησαν ζήλου· καὶ ἐπέβαλον τὰς χεῖρας αὐτῶν ἐπὶ τοὺς ἀποστόλους, καὶ ἔθεντο αὐτοὺς ἐν τηρήσει δημοσίᾳ. Ἄγγελος δὲ Κυρίου διὰ τῆς νυκτὸς ἤνοιξε τὰς θύρας τῆς φυλακῆς, ἐξαγαγών τε αὐτοὺς, εἶπε (90). Πορεύεσθε, καὶ σταθέντες λαλεῖτε ἐν τῷ ἱερῷ τῷ λαῷ πάντα τὰ ῥήματα τῆς ζωῆς ταύτης. Ἀκούσαντες δὲ εἰσῆλθον ὑπὸ τὸν ὄρθρον εἰς τὸ ἱερὸν καὶ ἐδίδασκον. ΠΡΟΣ ΚΟΡ. β'. Οὐ γὰρ θέλομεν ὑμᾶς ἀγνοεῖν, ἀδελφοὶ, περὶ τῆς θλίψεως ἡμῶν, τῆς γενομένης ἡμῖν ἐν τῇ Ἀσίᾳ. Καὶ μετ' ὀλίγα· Ὃς ἐκ τηλικούτου θανάτου ἐρρύσατο ἡμᾶς, καὶ ῥύεται· εἰς ὃν ἠλπίκαμεν, ὅτι (91) καὶ ἔτι ῥύσεται.

*Caput I.*

*Nolite timere eos, qui occidunt corpus, animam autem non possunt occidere: sed potius timete eum qui potest et animam et corpus perdere in gehennam. Nonne duo passeres asse veneunt? Et unus ex illis non cadit super terram, sine Patre vestro. Vestri autem etiam capilli capitis omnes numerati sunt: nolite ergo timere, multis passeribus meliores estis vos (Matth. x, 28-31). Cum autem induxerint vos in synagogas, et ad magistratus, et potestates, nolite solliciti esse qualiter aut quid respondeatis, aut quid dicatis: Spiritus enim sanctus docebit vos in ipsa hora quid oporteat vos dicere (Luc. xii, 11, 12)... Et fit procella magna venti, et fluctus ingrediebantur in navim, ita ut illa jam impleretur. Et erat ipse in puppi super cervical dormiens. Et excitant eum, et dicunt illi: Magister, non est curæ tibi quod perimus? Et excitatus increpavit ventum, et dixit mari: Tace, obmutesce. Et cessavit ventus, et facta est tranquillitas magna. Et ait illis: Quid timidi adeo estis? Quomodo non habetis fidem (Marc. iv, 37-40)?.... Exsurgens autem princeps sacerdotum, et qui cum illo erant (quæ est hæresis Sadducæorum), repleti sunt zelo: et injecerunt manus suas in apostolos et posuerunt eos in custodia publica. Angelus autem Domini per noctem aperuit januas carceris, et educens eos dixit: Ite, et stantes loquimini in templo plebi omnia verba vitæ hujus. Qui cum audissent, intraverunt diluculo in templum, et docebant (Act. v, 17-21).. Non enim volumus ignorare vos, fratres, de tribulatione nostra, quæ facta est nobis in Asia (II Cor. i, 8).* Et paucis interjectis : *Qui ex tanta morte nos eripuit, et eruit: in quem speravimus, quoniam et adhuc eripiet (Ibid. 10).*

ΟΡΟΣ ΞΔ.

Ὅτι δεῖ χαίρειν πᾶν ὁτιοῦν πάσχοντα μέχρι θανάτου ἕνεκεν τοῦ ὀνόματος τοῦ Κυρίου καὶ τῶν ἐντολῶν αὐτοῦ.

REGULA LXIV.

Quod quidvis vel usque ad mortem cum gaudio sustinendum sit pro nomine Domini, et ipsius mandatis.

Κεφάλ. α'.

ΜΑΤΘΑΙΟΣ. Μακάριοι οἱ δεδιωγμένοι ἕνεκεν δικαιοσύνης, ὅτι αὐτῶν ἐστιν ἡ βασιλεία τῶν οὐρανῶν. Μακάριοί ἐστε, ὅταν ὀνειδίσωσιν ὑμᾶς, καὶ διώξωσι, καὶ εἴπωσι πᾶν πονηρὸν ῥῆμα καθ' ὑμῶν ψευδόμενοι,

*Caput I.*

*Beati qui persecutionem patiuntur propter justitiam, quoniam ipsorum est regnum cælorum.* **285** *Beati estis cum opprobriis affecerint vos, et persecuti fuerint, et dixerint omne verbum maruebant in navim,*

(85) Voculam καί ex antiquis duobus libris addidimus: ubi præterea notandum, pro πάντας legi in Reg. tertio πάντα, *et adversus omnia ipsum corroborante.* Mox Regii primus et tertius πρὸς τοὺς ἐναντίους.

(86) Editi et Reg. secundus πολλῷ στρουθίων, *multo meliores estis passeribus.* Alii duo mss. πολλῶν.

(87) Reg. primus κύματα ἐπέβαλλεν· quem locum ita interpretatur Erasmus, *et fluctus irruebant in navim,*

(88) Reg. primus καὶ ἐγερθείς.

(89) Utraque editio τῶν Σαδδουκέων. At mss. duo Σαδδουκαίων. Mox Reg. primus τὰς χεῖρας ἐπί.

(90) Reg. tertius εἶπε πρὸς αὐτούς.

(91) Reg. tertius Ὃς ἐκ τηλικούτων θανάτων ἐρρύσατο ἡμᾶς, καὶ ῥύεται. Ἠλπίκαμεν δὲ ὅτι. Et hic locus quoque fusius scriptus est in codice Messanensi.

*lum adversum vos mentientes, propter me. Gaudete et exsultate, quoniam merces vestra copiosa est in cœlis* (*Matth.* v, 10-12)... *Beati estis, cum vos oderint homines, et cum separaverint vos, et exprobraverint, et ejecerint nomen vestrum tanquam malum, propter Filium hominis. Gaudete in illa die, et exultate : ecce enim merces vestra multa est in cœlis* (*Luc.* vi, 22, 23)... *Et convocantes apostolos, cæsis denuntiaverunt ne loquerentur in nomine Jesu, et dimiserunt eos. Et illi quidem ibant gaudentes a conspectu concilii, quoniam digni habiti sunt pro nomine Domini contumeliam pati. Omni autem die non cessabant in templo et per singulas domos docentes, et evangelizantes Jesum Christum* (*Act.* v, 40-42)... *Cujus factus sum ego Paulus minister. Nunc gaudeo in passionibus meis pro vobis, et adimpleo ea quæ desunt passionum Christi in carne mea, pro corpore ejus, quod est Ecclesia* (*Col.* i, 23, 24).

A ἕνεκεν ἐμοῦ, Χαίρετε καὶ ἀγαλλιᾶσθε, ὅτι ὁ μισθὸς ὑμῶν πολὺς ἐν τοῖς οὐρανοῖς. ΛΟΥΚΑΣ. Μακάριοί ἐστε, ὅταν μισήσωσιν (92) ὑμᾶς οἱ ἄνθρωποι, καὶ ὅταν ἀφορίσωσιν ὑμᾶς, καὶ ὀνειδίσωσι, καὶ ἐκβάλωσι τὸ ὄνομα ὑμῶν ὡς πονηρὸν, ἕνεκεν τοῦ Υἱοῦ τοῦ ἀνθρώπου. Χάρητε ἐν ἐκείνῃ τῇ ἡμέρᾳ, καὶ σκιρτήσατε· ἰδοὺ γὰρ ὁ μισθὸς ὑμῶν πολὺς ἐν τοῖς οὐρανοῖς (93). ΠΡΑΞΕΙΣ. Καὶ προσκαλεσάμενοι τοὺς ἀποστόλους, δείραντες παρήγγειλαν μὴ λαλεῖν ἐπὶ τῷ ὀνόματι τοῦ Ἰησοῦ, καὶ ἀπέλυσαν αὐτούς. Οἱ μὲν οὖν ἐπορεύοντο χαίροντες ἀπὸ προσώπου τοῦ συνεδρίου, ὅτι κατηξιώθησαν ὑπὲρ τοῦ ὀνόματος τοῦ Κυρίου ἀτιμασθῆναι. Πᾶσάν τε ἡμέραν ἐν τῷ ἱερῷ καὶ κατ' οἶκον οὐκ ἐπαύοντο (94) διδάσκοντες καὶ εὐαγγελιζόμενοι τὸν Χριστὸν Ἰησοῦν. ΠΡΟΣ ΚΟΛ. Οὗ ἐγενόμην ἐγὼ Παῦλος διάκονος. Νῦν χαίρω ἐν τοῖς παθήμασί μου B ὑπὲρ ὑμῶν, καὶ ἀνταναπληρῶ τὰ ὑστερήματα τῶν θλίψεων τοῦ Χριστοῦ ἐν τῇ σαρκί μου ὑπὲρ τοῦ σώματος αὐτοῦ, ὅ ἐστιν ἡ Ἐκκλησία.

## REGULA LXV.

Quod etiam in ipso vitæ exitu ea quæ decent, petenda sunt.

### *Caput I.*

*Et circa horam nonam clamavit Jesus voce magna, dicens : Eli, Eli, lamma sabachthani? hoc est : Deus meus, ut quid dereliquisti me ?... (Matth.* xxvii, 46). *Et clamans voce magna Jesus ait : Pater, in manus tuas commendo spiritum meum. Et hoc dicens, exspiravit* (*Luc.* xxiii, 46... C *Et lapidabant Stephanum invocantem, et dicentem : Domine, ne statuas illis peccatum. Et cum hoc dixisset, obdormivit* (*Act.* vii, 59, 60.

## ΟΡΟΣ ΞΕ.

Ὅτι δεῖ καὶ ἐν αὐτῇ τῇ ἐξόδῳ προσεύχεσθαι τὰ πρέποντα.

### Κεφάλ. α'.

ΜΑΤΘΑΙΟΣ. Περὶ δὲ τὴν ἐνάτην ὥραν ἀνεβόησεν ὁ Ἰησοῦς φωνῇ μεγάλῃ, λέγων· Ἠλὶ, Ἠλὶ, λαμμὰ σαβαχθανι (95)· τουτέστι· Θεέ μου, Θεέ μου, ἵνα τί με ἐγκατέλιπες; Καὶ φωνήσας φωνῇ μεγάλῃ ὁ Ἰησοῦς εἶπε· Πάτερ, εἰς χεῖράς σου παρατίθημι τὸ πνεῦμά μου. Καὶ τοῦτο εἰπὼν, ἐξέπνευσεν· ΠΡΑΞΕΙΣ. Καὶ ἐλιθοβόλουν τὸν Στέφανον ἐπικαλούμενον, καὶ λέγοντα· Κύριε, μὴ στήσῃς (96) αὐτοῖς τὴν ἁμαρτίαν ταύτην. Καὶ τοῦτο εἰπὼν, ἐκοιμήθη.

## REGULA LXVI.

Quod non sint deserendi ii, qui pro pietate decertant.

### *Caput I.*

*Respondit eis Jesus : Modo creditis? Ecce venit hora, et nunc venit, ut dispergamini unusquisque in propria, et me solum relinquatis* (*Joan.* xvi, 31, 32)... *Scis hoc quod aversi sunt a me omnes, qui in Asia sunt, ex quibus est Phygellus et Hermogenes. Det misericordiam Dominus Onesiphori domui: quia* D *sæpe me refrigeravit, et catenam meam non erubuit: sed cum Romam venisset sollicite me quæsivit, et invenit. Det illi Dominus invenire misericordiam a Domino in illa die. Et quanta Ephesi ministravit, tu melius nosti* (II *Tim.* i, 15-18)... *In prima*

## ΟΡΟΣ Ξς'.

Ὅτι οὐ δεῖ ἐγκαταλιμπάνειν τοὺς ὑπὲρ εὐσεβείας ἀγωνιζομένους.

### Κεφάλ. α'.

ΙΩΑΝΝΗΣ. Ἀπεκρίθη αὐτοῖς ὁ Ἰησους· Ἄρτι πιστεύετε; Ἰδοὺ ἔρχεται ὥρα, καὶ νῦν ἐλήλυθεν, ἵνα σκορπισθῆτε ἕκαστος εἰς τὰ ἴδια, καὶ ἐμὲ μόνον ἀφῆτε. ΠΡΟΣ ΤΙΜ. β'. Οἶδας τοῦτο, ὅτι ἀπεστράφησάν με πάντες οἱ ἐν τῇ Ἀσίᾳ, ὧν ἐστι Φύγελλος (97) καὶ Ἑρμογένης. Δῴη ὁ Κύριος ἔλεος τῷ Ὀνησιφόρου οἴκῳ· ὅτι πολλάκις με ἀνέψυξε, καὶ τὴν ἅλυσίν μου οὐκ ἐπησχύνθη· ἀλλὰ γενόμενος ἐν Ῥώμῃ, σπουδαίως ἐζήτησέ με, καὶ εὗρε. Δῴη αὐτῷ ὁ Κύριος εὑρεῖν ἔλεος παρὰ Κυρίου ἐν ἐκείνῃ τῇ ἡμέρᾳ. Καὶ ὅσα ἐν

(92) Utraque editio Μακάριοί ἐστε, ὅταν ἀφορίσωσιν. Regii primus et tertius ut in contextu.

(93) Reg. primus ἐν τῷ οὐρανῷ.

(94) Reg. tertius οὐκ ἐπαύσαντο, *non intermiserunt docere.*

(95) Editio Ven. et Reg. secundus λειμᾶσα (sic) βαχθανί. Editio Paris. λιμᾶσα βαχθανί. Reg. primus λειμὰ σαβαχθανί. Reg. tertius λιμὰ σαβαχθανι. Apud Marcum vero legitur λαμμὰ σαβαχθανί, et ita edendum curavimus.

(96) Reg. tertius fusius Κύριε Ἰησοῦ, δέξαι τὸ πνεῦμά μου. Θεὶς δὲ τὰ γόνατα. ἐκραξε φωνῇ μεγάλῃ· Κύριε, μὴ στήσῃς.

(97) Editi Φύγελος. Veteres duo libri Φύγελλος.

Ἐφέσῳ διηκόνησε, βέλτιον σὺ γινώσκεις. ΠΡΟΣ ΤΙΜ. Α β'. Ἐν τῇ πρώτῃ μου ἀπολογίᾳ οὐδείς μοι συμπαρεγένετο, ἀλλὰ πάντες με ἐγκατέλιπον· μὴ αὐτοῖς λογισθείη.

*mea defensione nemo mihi adfuit, sed omnes me dereliquerunt : non illis imputetur (II Tim.* IV, 16).

Ὅτι δεῖ προσεύχεσθαι ὑπὲρ τῶν ἐν πειρασμοῖς ἐξεταζομένων.

**286** Quod orandum est pro iis qui in tentationibus probantur.

Κεφάλ. β'.

ΛΟΥΚΑΣ. Σίμων, Σίμων, ἰδοὺ ὁ Σατανᾶς ἐξῃτήσατο ὑμᾶς, τοῦ σινιάσαι ὡς τον σῖτον· ἐγὼ δὲ ἐδεήθην περὶ σοῦ, ἵνα μὴ ἐκλίπῃ ἡ πίστις σου. ΠΡΑΞΕΙΣ. Ὁ μὲν οὖν Πέτρος ἐτηρεῖτο ἐν τῇ φυλακῇ. Προσευχὴ δὲ ἦν ἐκτενὴς γενομένη (98) ὑπὸ τῆς Ἐκκλησίας πρὸς τὸν Θεὸν ὑπὲρ αὐτοῦ (99).

*Caput II.*

*Simon, Simon, ecce Satanas expetivit vos ut cribraret sicut triticum : Ego autem rogavi pro te, ut non deficiat fides tua* (*Luc.* XXII, 31, 32)... *Et Petrus quidem servabatur in carcere. Oratio autem fiebat sine intermissione ab Ecclesia ad Deum pro eo* (*Act.* XIII, 5).

ΟΡΟΣ ΞΖ'.

REGULA LXVII.

Ὅτι τῶν πληροφορίαν ἐχόντων τῆς ἐκ νεκρῶν ἀναστάσεως, ἀλλότριον τὸ λυπεῖσθαι ἐπὶ τοῖς κεκοιμημένοις (1). Β

Quod dolere ob eos qui obdormierunt, alienum sit ab iis qui certa fide tenent mortuorum resurrectionem.

Κεφάλ. α'.

*Caput I.*

ΛΟΥΚΑΣ. Ἠκολούθει δὲ αὐτῷ πολὺ πλῆθος τοῦ λαοῦ, καὶ γυναικῶν, αἱ καὶ ἐκόπτοντο, καὶ ἐθρήνουν αὐτόν. Στραφεὶς δὲ εἶπε πρὸς αὐτάς· Θυγατέρες Ἰερουσαλήμ, μὴ κλαίετε ἐπ' ἐμέ. ΠΡΟΣ ΘΕΣΣ. α'. Περὶ δὲ τῶν κεκοιμημένων οὐ θέλω ὑμᾶς ἀγνοεῖν, ἀδελφοί, ἵνα μὴ λυπῆσθε ὡς καὶ οἱ λοιποὶ, οἱ μὴ ἔχοντες ἐλπίδα. Εἰ γὰρ πιστεύομεν, ὅτι Ἰησοῦς ἀπέθανε, καὶ ἀνέστη· οὕτω καὶ ὁ Θεὸς τοὺς κοιμηθέντας διὰ τοῦ Ἰησοῦ ἄξει σὺν αὐτῷ.

*Sequebatur autem illum multa turba populi et mulierum, quæ et plangebant, et lamentabantur eum : conversus autem dixit ad illas : Filiæ Jerusalem, nolite flere super me* (*Luc.* XXIII, 72, 28).... *Nolo autem vos ignorare, fratres, de dormientibus, ut non contristemini sicut cæteri qui spem non habent. Si enim credimus quod Jesus mortuus est, et resurrexit : ita et Deus eos qui dormierunt per Jesum, adducet cum eo* (*I Thess.*, IV, 13, 14).

ΟΡΟΣ ΞΗ'.

REGULA LXVIII.

Ὅτι οὐ δεῖ τὰ ἰδιώματα τοῦ αἰῶνος τούτου καὶ μετὰ τὴν ἀνάστασιν προσδοκᾶν, ἀλλὰ ἀγγελικὸν καὶ ἀπροσδεῆ βίον εἰδέναι ἐν τῷ μέλλοντι αἰῶνι. C

Quod etiam post resurrectionem non sunt exspectanda ea quæ sunt hujus ætatis propria : sed sciendum est vitam futuri sæculi angelicam esse, et nullius rei indigam.

Κεφάλ. α'.

*Caput I.*

ΛΟΥΚΑΣ. Ἀποκριθεὶς ὁ (2) Ἰησοῦς εἶπεν αὐτοῖς· Οἱ υἱοὶ τοῦ αἰῶνος τούτου γαμοῦσι καὶ ἐκγαμίζονται· οἱ δὲ καταξιωθέντες τοῦ αἰῶνος ἐκείνου τυχεῖν καὶ τῆς ἀναστάσεως τῆς ἐκ νεκρῶν οὔτε γαμοῦσιν, οὔτε ἐκγαμίζονται. Οὔτε γὰρ ἀποθανεῖν ἔτι δύνανται· ἰσάγγελοι γάρ εἰσι, καὶ υἱοί εἰσι τοῦ Θεοῦ, τῆς ἀναστάσεως υἱοὶ ὄντες. ΠΡΟΣ ΚΟΡ. α'. Ἀλλ' ἐρεῖ τις· Πῶς ἐγείρονται οἱ νεκροί; ποίῳ δὲ σώματι ἔρχονται; Ἄφρον, σὺ ὃ σπείρεις, οὐ ζωοποιεῖται, ἐὰν μὴ ἀποθάνῃ πρῶτον. Καὶ ὃ σπείρεις, οὐ τὸ σῶμα τὸ γενησόμενον σπείρεις, ἀλλὰ γυμνὸν κόκκον, εἰ τύχοι σίτου, ἤ τινος τῶν λοιπῶν. Ὁ δὲ Θεὸς δίδωσιν αὐτῷ σῶμα, καθὼς ἠθέλησε. Καὶ μετ' ὀλίγα· Οὕτω καὶ ἡ ἀνάστασις τῶν νεκρῶν. Σπείρεται ἐν φθορᾷ, ἐγείρεται ἐν ἀφθαρσίᾳ. Σπείρεται ἐν ἀτιμίᾳ, ἐγείρεται ἐν δόξῃ· σπείρεται ἐν ἀσθενείᾳ, ἐγείρεται ἐν δυνάμει· σπείρεται σῶμα ψυχικὸν, ἐγείρεται σῶμα πνευματικόν. D

*Respondens Jesus dixit illis : Filii hujus sæculi ducunt uxores, et nuptui dantur : illi vero qui digni habebuntur sæculo illo, et resurrectione ex mortuis, neque ducunt uxores, neque nuptui dantur. Neque enim ultra mori possunt : æquales enim angelis sunt, et filii sunt Dei, cum sint filii resurrectionis* (*Luc.* XX, 34-36).... *Sed dicet aliquis : Quomodo resurgunt mortui? qualive corpore venient? Insipiens, tu quod seminas non vivificatur, nisi prius moriatur. Et quod seminas, non corpus, quod futurum est, seminas, sed nudum granum, ut puta tritici, aut alicujus cæterorum. Deus autem dat illi corpus, sicut voluit* (*I Cor.* XV, 34-36). Et paulo post : *Sic et resurrectio mortuorum. Seminatur in corruptione, resurgit in incorruptione : seminatur in ignobilitate resurgit in gloria : seminatur in infirmitate, resurgit in virtute : seminatur corpus animale, resurgit corpus spiritale* (*Ibid.* 42-44).

(98) Antiqui duo libri γινομένη.

(99) Post illud, ὑπὲρ αὐτοῦ, sequuntur hæc in Reg. tertio et Messan. Πιστὸς δὲ ὁ Θεός, etc., usque ad verbum ὑπενεγκεῖν. I Cor. X, 14.

(1) Utraque editio κεκοιμημένους. Nostri tres mss. κοιμωμένους.

(2) Utraque editio Ἀποκριθεὶς δὲ ὁ. At vocula δὲ in libris veteribus non invenitur.

Quod Domini adventus localis aut carnalis non sit exspectandus: sed præstolari oportet adventum subito per universum orbem in gloria Patris futurum.

**287**

*Caput II.*

*Tunc si quis vobis dixerit: Ecce hic est Christus, aut illic, ne credideritis. Exsurgent enim pseudo-Christi, et pseudo-prophetæ, et dabunt signa magna et portenta, adeo ut in errorem inducantur, si fieri potest, etiam electi* (*Matth.* XXIV, 23, 24).... *Vos autem videte: ecce, prædixi vobis omnia. Sed in illis diebus, post tribulationem illam, sol contenebrabitur, et luna non dabit splendorem suum: et stellæ cœli erunt decidentes, et virtutes quæ in cœlis sunt, movebuntur. Et tunc videbunt Filium hominis venientem in nubibus cum virtute et gloria multa* (*Marc.* XIII, 23-26).... *Hoc enim vobis dicimus in verbo Domini, quia nos qui vivimus, qui residui sumus in adventum Domini, non prævenietmus eos qui dormierunt: quoniam ipse Dominus in jussu, in voce archangeli, et in tuba Dei descendet de cœlo, et mortui in Christo resurgent primum* (*I Thess.* IV, 15, 16).

A

B

REGULA LXIX.

Quæcunque conjunctim interdicuntur, etiam adversus ea intentantur minæ.

*Caput I.*

*De corde enim exeunt cogitationes malæ, homicidia, adulteria, fornicationes, furta, falsa testimonia, blasphemiæ. Hæc sunt quæ coinquinant hominem* (*Matth.* XV, 19, 20)... *Discedite a me, maledicti, in ignem æternum, qui paratus est diabolo et angelis ejus. Esurivi enim, et non dedistis mihi manducare; sitivi, et non dedistis mihi potum: hospes eram, et non collegistis me; nudus, et non cooperuistis me; infirmus et in carcere, et non visitastis me* (*Matth.* XXV. 41-43)... *Væ vobis divitibus, quia habetis consolationem vestram. Væ vobis qui saturati estis, quia esurietis: væ vobis qui ridetis nunc, quia lugebitis et flebitis; væ cum benedixerint vobis omnes homines* (*Luc.* VI, 24-26)... *Attendite autem vobis, ne forte graventur corda vestra in crapula, et ebrietate, et curis hujus vitæ et, derepente superveniat in vos dies illa* (*Luc.* XXI, 34)... *Et sicut non probaverunt Deum habere in notitia, tradidit illos Deus in reprobum sensum, ut faciant ea quæ non conveniunt: repletos omni iniquitate, fornicatione, avaritia, nequitia* (*Rom.* I, 28, 29), *etc... Nam: Non adulterabis,*

C

D

Ὅτι οὐ δεῖ τοπικὴν ἢ σαρκικὴν ἐκδέχεσθαι τὴν παρουσίαν τοῦ Κυρίου, ἀλλ' ἐν τῇ δόξῃ τοῦ Πατρὸς κατὰ πάσης τῆς οἰκουμένης ἀθρόως προσδοκᾶν.

Κεφάλ. β'.

ΜΑΤΘΑΙΟΣ. Τότε, ἐάν (3) τις ὑμῖν εἴπῃ· Ἰδοὺ ὧδε ὁ Χριστὸς, ἢ ὧδε, μὴ πιστεύσητε. Ἐγερθήσονται γὰρ ψευδόχριστοι καὶ ψευδοπροφῆται, καὶ δώσουσι σημεῖα μεγάλα καὶ τέρατα, ὥστε πλανῆσαι, εἰ δυνατὸν, καὶ τοὺς ἐκλεκτούς (4). ΜΑΡΚΟΣ. Ὑμεῖς δὲ βλέπετε· ἰδοὺ, προείρηκα ὑμῖν πάντα. Ἀλλ' ἐν ἐκείναις ταῖς ἡμέραις μετὰ τὴν θλῖψιν ἐκείνην ὁ ἥλιος σκοτισθήσεται, καὶ ἡ σελήνη οὐ δώσει τὸ φέγγος αὐτῆς, καὶ οἱ ἀστέρες τοῦ οὐρανοῦ ἔσονται ἐκπίπτοντες, καὶ αἱ δυνάμεις αἱ ἐν τοῖς οὐρανοῖς σαλευθήσονται. Καὶ τότε ὄψονται τὸν Υἱὸν τοῦ ἀνθρώπου ἐρχόμενον ἐν νεφέλαις μετὰ δυνάμεως καὶ δόξης πολλῆς. ΠΡΟΣ ΘΕΣΣ. α'. Τοῦτο γὰρ ὑμῖν λέγομεν ἐν λόγῳ Κυρίου, ὅτι ἡμεῖς οἱ ζῶντες, οἱ περιλειπόμενοι εἰς τὴν παρουσίαν τοῦ Κυρίου, οὐ μὴ φθάσωμεν τοὺς κοιμηθέντας· ὅτι αὐτὸς ὁ Κύριος ἐν κελεύσματι, ἐν φωνῇ ἀρχαγγέλου, καὶ ἐν σάλπιγγι Θεοῦ καταβήσεται ἀπ' οὐρανοῦ, καὶ οἱ νεκροὶ ἐν Χριστῷ ἀναστήσονται πρῶτον (5).

ΟΡΟΣ ΞΘ'.

Ὅσα κατὰ συνάφειαν ἀπαγορεύονται, καὶ ἀπόφασιν δέχεται ἀπειλῆς.

Κεφάλ. α'.

ΜΑΤΘΑΙΟΣ. Ἐκ γὰρ τῆς καρδίας ἐξέρχονται διαλογισμοὶ πονηροὶ, φόνοι, μοιχεῖαι, πορνεῖαι (6), κλοπαὶ, ψευδομαρτυρίαι, βλασφημίαι. Ταῦτά ἐστι τὰ κοινοῦντα τὸν ἄνθρωπον... Πορεύεσθε ἀπ' ἐμοῦ, οἱ κατηραμένοι, εἰς τὸ πῦρ τὸ αἰώνιον τὸ ἡτοιμασμένον τῷ διαβόλῳ καὶ τοῖς ἀγγέλοις αὐτοῦ. Ἐπείνασα γὰρ, καὶ οὐκ ἐδώκατέ μοι φαγεῖν· ἐδίψησα, καὶ οὐκ ἐποτίσατέ με· ξένος ἤμην, καὶ οὐ συνηγάγετέ με· γυμνὸς, καὶ οὐ περιεβάλετέ με· ἀσθενὴς, καὶ ἐν φυλακῇ, καὶ οὐκ ἐπεσκέψασθέ με. ΛΟΥΚΑΣ. Οὐαὶ ὑμῖν τοῖς πλουσίοις, ὅτι ἀπέχετε τὴν παράκλησιν ὑμῶν· οὐαὶ οἱ ἐμπεπλησμένοι, ὅτι πεινάσετε· οὐαὶ ὑμῖν οἱ γελῶντες νῦν, ὅτι πενθήσετε καὶ κλαύσετε· οὐαὶ ὅταν καλῶς εἴπωσιν ὑμᾶς πάντες οἱ ἄνθρωποι. Προσέχετε δὲ ἑαυτοῖς, μήποτε βαρυνθῶσιν ὑμῶν αἱ καρδίαι ἐν κραιπάλῃ, καὶ μέθῃ, καὶ μεριμναις βιωτικαῖς, καὶ αἰφνιδίως (7) ἐπιστῇ ἐφ' ὑμᾶς ἡ ἡμέρα ἐκείνη. ΠΡΟΣ ΡΩΜ. Καὶ καθὼς οὐκ ἐδοκίμασαν τὸν Θεὸν ἔχειν ἐν ἐπιγνώσει, παρέδωκεν αὐτοὺς ὁ Θεὸς εἰς ἀδόκιμον

(3) Hæc verba, τότε, ἐάν, etc., inveniri partim apud Matthæum, partim apud Marcum, recte notatum est in Reg. primo; nec debuerant tribui omnia Marco in utraque editione.

(4) Post vocem ἐκλεκτούς ita habent duo hi quos sæpius indicavi libri: Ἐὰν δὲ εἴπωσιν, etc., usque ad illud, Υἱοῦ τοῦ ἀνθρώπου· quæ verba legi possunt apud Matthæum XXIV, 26. Præterea addita sunt illa ex Marco in Messanensi, καὶ τότε ἐάν τις, etc., usque ad voces καὶ τοὺς ἐκλεκτούς, Marc. XIII, 21.

(5) Reg. primus emendatus ἀναστήσονται πρῶτοι. Haud longe Reg. tertius ἀπόφασιν δίχονται.

(6) Vocem πορνεῖαι ex editione Veneta addidi et ex Reg. tertio.

(7) Reg. primus καὶ αἰφνίδιος. et ita legitur in sacro textu vulgato, *et superveniat in vos repentina dies illa*. Ibidem post voces ἡμέρα ἐκείνη sequuntur hæc in Reg. tertio et in Messan., Ἔσωθεν γὰρ ἐν, etc., usque ad voces κενοῖ τὸν ἄνθρωπον, Marc. VII, 21.

νοῦν, ποιεῖν τὰ μὴ καθήκοντα, πεπληρωμένους πάσῃ ἀδικίᾳ, πορνείᾳ, πλεονεξίᾳ, κακίᾳ, καὶ τὰ ἑξῆς (8). Τὸ γὰρ, Οὐ μοιχεύσεις, οὐ φονεύσεις, οὐ κλέψεις, οὐκ ἐπιθυμήσεις, καὶ εἴ τις ἑτέρα ἐντολὴ, καὶ τὰ ἑξῆς. ΠΡΟΣ ΚΟΡ. α'. Μὴ πλανᾶσθε· οὔτε πόρνοι, οὔτε εἰδωλολάτραι, οὔτε μοιχοὶ, οὔτε μαλακοι, οὔτε ἀρσενοκοῖται, οὔτε πλεονέκται (9), οὔτε μέθυσοι, οὐ λοίδοροι, οὐχ ἅρπαγες, βασιλείαν Θεοῦ οὐ κληρονομήσουσιν. ΠΡΟΣ ΚΟΡ. β'. Μήπως ἔρις, ζῆλοι, θυμοὶ, ἐριθεῖαι, καταλαλιαὶ, ψιθυρισμοὶ, φυσιώσεις, ἀκαταστασίαι. ΠΡΟΣ ΓΑΛ. Φανερὰ δέ ἐστι τὰ ἔργα τῆς σαρκὸς, ἅτινά ἐστι μοιχεία, πορνεία, ἀκαθαρσία, ἀσέλγεια, εἰδωλολατρεία, φαρμακεία, ἔχθραι, ἔρις, ζῆλοι, θυμοὶ, ἐριθεῖαι, διχοστασίαι, αἱρέσεις, φθόνοι, φόνοι, μέθαι, κῶμοι, καὶ τὰ ὅμοια τούτοις, ἃ προλέγω ὑμῖν, καθὼς καὶ προεῖπον, ὅτι οἱ τὰ τοιαῦτα πράσσοντες βασιλείαν Θεοῦ οὐ κληρονομήσουσιν. ΠΡΟΣ ΓΑΛ. Μὴ γινώμεθα κενόδοξοι, ἀλλήλους προσκαλούμενοι (10), ἀλλήλοις φθονοῦντες. ΠΡΟΣ ΕΦΕΣ. Πᾶσα πικρία, καὶ θυμὸς, καὶ ὀργὴ, καὶ κραυγὴ, καὶ βλασφημία ἀρθήτω ἀφ' ὑμῶν σὺν πάσῃ κακίᾳ (11). Πορνεία δὲ, καὶ πᾶσα ἀκαθαρσία, ἢ πλεονεξία, μηδὲ ὀνομαζέσθω ἐν ὑμῖν, καθὼς πρέπει ἁγίοις· καὶ αἰσχρότης, ἢ μωρολογία, εὐτραπελία, τὰ οὐκ ἀνήκοντα. ΠΡΟΣ ΚΟΛ. Νεκρώσατε οὖν τὰ μέλη ὑμῶν τὰ ἐπὶ τῆς γῆς· πορνείαν, ἀκαθαρσίαν, πάθος, ἐπιθυμίαν κακὴν, καὶ τὴν πλεονεξίαν, ἥτις ἐστὶν εἰδωλολατρεία· δι' ἃ ἔρχεται ἡ ὀργὴ τοῦ Θεοῦ ἐπὶ τοὺς υἱοὺς (12) τῆς ἀπειθείας. Νυνὶ δὲ ἀπόθεσθε καὶ ὑμεῖς τὰ πάντα, ὀργὴν, θυμὸν, κακίαν, βλασφημίαν, αἰσχρολογίαν ἐκ τοῦ στόματος ὑμῶν. Μὴ ψεύδεσθε εἰς ἀλλήλους. ΠΡΟΣ ΤΙΜ. α'. Ἀνόμοις δὲ καὶ ἀνυποτάκτοις, ἀσεβέσι, καὶ ἁμαρτωλοῖς, ἀνοσίοις, καὶ βεβήλοις, πατρολῴαις, καὶ μητρολῴαις (13), ἀνδροφόνοις, πόρνοις, ἀρσενοκοίταις, ἀνδραποδισταῖς, ψεύσταις, ἐπιόρκοις, καὶ εἴ τι ἕτερον τῇ ὑγιαινούσῃ διδασκαλίᾳ ἀντίκειται, τῇ κατὰ τὸ Εὐαγγέλιον τῆς δόξης τοῦ μακαρίου Θεοῦ, ὃ ἐπιστεύθην ἐγώ. ΠΡΟΣ ΤΙΜ. α'. Ἐν ὑστέροις καιροῖς ἀποστήσονταί τινες τῆς πίστεως, προσέχοντες πνεύμασι πλάνης (14), καὶ διδασκαλίαις δαιμονίων, ἐν ὑποκρίσει ψευδολόγων, κεκαυτηριασμένων τὴν ἰδίαν συνείδησιν, κωλυόντων γαμεῖν, ἀπέχεσθαι βρωμάτων, ἃ ὁ Θεὸς ἔκτισεν εἰς μετάληψιν μετ' εὐχαριστίας τοῖς πιστοῖς καὶ ἐπεγνωκόσι τὴν ἀλήθειαν. ΠΡΟΣ ΤΙΜ. α'. Εἴ τις ἑτεροδιδασκαλεῖ, καὶ μὴ προσέρχεται ὑγιαίνουσι λόγοις τοῖς

A *non occides, non furaberis, non* **288** *concupisces: et si quod est aliud mandatum* (*Rom.* XIII, 9), etc... *Nolite errare: neque fornicarii, neque idolis servientes, neque adulteri, neque molles, neque masculorum concubitores, neque avari, neque ebriosi, neque maledici, neque rapaces, regnum Dei possidebunt* (*I Cor.* VI, 9, 10)... *Ne forte contentio, æmulationes, animositates, dissensiones, detractiones, susurrationes, inflationes, seditiones sint inter vos* (*II Cor.* XII, 20, 21)... *Manifesta sunt autem opera carnis, quæ sunt adulterium, fornicatio, immunditia, lascivia, idolorum servitus, veneficia, inimicitiæ, contentio, æmulationes, iræ, rixæ, dissensiones, sectæ, invidiæ, homicidia, ebrietates, comessationes, et his similia: quæ prædico vobis,*

B *sicut et prædixi, quoniam qui talia agunt, regnum Dei non consequentur* (*Galat.* V, 19-21)... *Non efficiamur inanis gloriæ cupidi, invicem provocantes, invicem invidentes* (*ibid.* 26)... *Omnis amaritudo, et ira, et indignatio, et clamor, et blasphemia tollatur a vobis, cum omni malitia* (*Ephes.* IV, 31)... *Fornicatio autem, et omnis immunditia, aut avaritia, nec nominetur in vobis, sicut decet sanctos: aut turpitudo, aut stultiloquium, aut scurrilitas, quæ non conveniunt* (*Ephes.* V, 3, 4)... *Mortificate ergo membra vestra, quæ sunt super terram, fornicationem, immunditiam, libidinem, concupiscentiam malam, et avaritiam, quæ est simulacrorum servitus: propter quæ venit ira Dei super*

C *filios incredulitatis, Nunc autem deponite et vos omnia, iram, indignationem, malitiam, blasphemiam, turpem sermonem de ore vestro. Nolite mentiri invicem* (*Coloss.* III, 5-8)... *Sed injustis, et non subditis, impiis, et peccatoribus, sceleratis, et contaminatis, parricidis, et matricidis, homicidis, fornicariis, masculorum concubitoribus, plagiariis, mendacibus, perjuris, et si quid aliud sanæ doctrinæ adversatur, quæ est secundum Evangelium gloriæ beati Dei, quod creditum est mihi* (*I Tim.* I, 9-12)... *In novissimis temporibus discedent quidam a fide, attendentes spiritibus erroris, et doctrinis dæmoniorum: in hypocrisi loquentium mendacium, cauteriatam habentium suam conscientiam: prohibentium nubere, abstinere a cibis, quos Deus creavit ad percipiendum*

D *cum gratiarum actione fidelibus, et iis qui cogno-*

(8) Regii primus et tertius brevius ἀδικίᾳ, πονηρίᾳ, καὶ τὰ ἑξῆς. Contra, scripta sunt hæc fusius et in Messanensi et in Reg. primo. Quidquid enim hoc loco apud Paulum legitur post vocem κακίᾳ, id omne ad finem usque capitis in duobus his codicibus additum est. Sunt et alia quædam loca in Messan. et in Reg. tertio, in quibus plura sunt quam in vulgatis : quod semel dixisse satis habebo; nec amplius talia notare visum est. Nam videri possunt adjecta ex Bibliis fuisse a librariis.

(9) Editio Paris. ἀρσενοκοῖται, οὔτε κλέπται. Sed illud, οὔτε κλέπται, deest et in editione Veneta et in mss. nostris. Aliquanto post, ubi cæteri nostri libri habent ἔρις, Reg. primus videtur habuisse ἔριες, *contentiones*.

(10) Reg. primus emendatus προκαλούμενοι.

(11) Editio Paris. κακίᾳ. Καὶ μετ' ὀλίγα· Πορνεία· sed illud, καὶ μετ' ὀλίγα, hinc sustulimus, librorum antiquorum fidem secuti.

(12) Articulum ex veteribus libris posuimus ante vocem υἱούς. Auctor Vulgatæ *in filios incredulitatis*. Sed, si sæpe vox ἀπείθεια incredulitatem significat, at eamdem non minus sæpe pro contumacia imperiique detrectatione sumi constat.

(13) Reg. primus πατραλοίαις καὶ μητραλοίαις.

(14) Codex Lombef. et utraque editio πνεύμασι πλάνοις, *spiritibus impostoribus*. Alii duo mss. πνεύμασι πλάνης, et ita quoque legitur in sacro textu vulgato. Mox utraque editio ἐν ἀποκρίσει, *in responsione*. Antiqui tres libri ἐν ὑποκρίσει

*verunt veritatem* (*I Tim.* IV, 1-3)... *Si quis aliter docet, et non accedit sanis sermonibus Domini nostri Jesu Christi, et ei quæ secundum pietatem est, doctrinæ : is superbus est, nihil sciens, sed languens circa quæstiones, et pugnas verborum, ex quibus oritur invidia, contentio, blasphemiæ, suspiciones malæ, perversæ conflictationes hominum mente corruptorum, et qui veritate privati sunt, existimantium quæstum esse pietatem. Discede a talibus* (*I Tim.* VI, 3-5)... *In novissimis diebus instabunt tempora periculosa. Erunt enim homines seipsos amantes, cupidi pecuniarum, elati, superbi, blasphemi, parentibus non obedientes, ingrati, scelesti, sine affectione, sine fœdere, criminatores, incontinentes, immites, sine benignitate,* **289** *proditores, protervi, tumidi, voluptatum amatores magis quam Dei : habentes speciem quidem pietatis, virtutem autem ejus abnegantes ; et hos devita* (*II Tim.* III, 1-5)... *Eramus enim aliquando et nos insipientes, increduli, errantes, servientes desideriis et voluptatibus variis, in malitia et invidia agentes, odiosi, odientes invicem* (*Tit.* III, 3).

**Quæcunque conjunctim comprobantur, certe etiam benedictionis promissionem habent conjunctam.**

*Caput II.*

*Beati pauperes spiritu, quoniam ipsorum est regnum cœlorum. Beati qui lugent, quoniam ipsi consolabuntur. Beati mites, quoniam ipsi possidebunt terram. Beati qui esuriunt et sitiunt justitiam, quoniam ipsi saturabuntur. Beati misericordes, quoniam ipsi misericordiam consequentur. Beati mundo corde, quoniam ipsi Deum videbunt. Beati pacifici, quoniam filii Dei vocabuntur. Beati qui persecutionem patiuntur propter justitiam, quoniam ipsorum est regnum cœlorum. Beati estis, cum probra intulerint vobis, et persecuti vos fuerint, et dixerint omne verbum malum adversum vos mentientes, propter me. Gaudete et exsultate, quoniam merces vestra copiosa est in cœlis* (*Matth.* V, 3-12)... *Venite, benedicti Patris mei, possidete paratum vobis regnum a constitutione mundi. Esurivi enim, et dedistis mihi manducare ; sitivi, et dedistis mihi bibere ; hospes eram, et collegistis me ; nudus, et cooperuistis me ; infirmus, et visitastis me ; in carcere eram, et venistis ad me* (*Matth.* XXV, 34-36)... *Sive qui ministrat in ministrando, sive qui docet in doctrina : qui exhortatur in exhortando, qui tribuit in simplicitate, qui præest in sollicitudine, qui miseretur in hilaritate ; dilectio sine simulatione : odientes malum, adhærentes bono, charitate fraternitatis invicem diligentes, honore invicem prævenientes, sollicitudine non pigri, spiritu ferventes : Domino servientes : spe gaudentes : in tribulatione patientes : orationi instantes ; necessitatibus sanctorum communicantes : hospitalitatem sectantes. Benedicite persequentibus vos : benedicite,*

A τοῦ Κυρίου ἡμῶν Ἰησοῦ Χριστοῦ, καὶ τῇ κατ' εὐσέβειαν διδασκαλίᾳ, τετύφωται, μηδὲν ἐπιστάμενος, ἀλλὰ νοσῶν περὶ ζητήσεις καὶ λογομαχίας, ἐξ οὗ γίνεται φθόνος, ἔρις, βλασφημίαι (15), ὑπόνοιαι πονηραὶ, διαπαρατριβαὶ διεφθαρμένων ἀνθρώπων τὸν νοῦν, καὶ ἀπεστερημένων τῆς ἀληθείας, νομιζόντων πορισμὸν εἶναι τὴν εὐσέβειαν. Ἀφίστασο ἀπὸ τοιούτων. ΠΡΟΣ ΤΙΜ. β'. Ἐν ἐσχάταις ἡμέραις στήσονται καιροὶ χαλεποί. Ἔσονται γὰρ οἱ ἄνθρωποι φίλαυτοι, φιλάργυροι, ἀλαζόνες, ὑπερήφανοι, βλάσφημοι, γονεῦσιν ἀπειθεῖς, ἀχάριστοι, ἀνόσιοι, ἄστοργοι, ἀσπονδοι, διάβολοι, ἀκρατεῖς, ἀνήμεροι, ἀφιλάγαθοι, προδόται, προπετεῖς, τετυφωμένοι, φίλοι μᾶλλον ἢ φιλόθεοι, ἔχοντες μόρφωσιν εὐσεβείας, τὴν δὲ δύναμιν αὐτῆς ἠρνημένοι· καὶ τούτους ἀποτρέπου. ΠΡΟΣ ΤΙΤ. Ἦμεν γὰρ ποτε καὶ ἡμεῖς ἀνόητοι, ἀπειθεῖς, πλανώμενοι δουλεύοντες ἐπιθυμίαις καὶ ἡδοναῖς ποικίλαις, ἐν κακίᾳ καὶ φθόνῳ διάγοντες, στυγητοὶ, μισοῦντες ἀλλήλους.

Ὅσα κατὰ συνάφειαν ἐγκρίνεται, ἢ καὶ εὐλογίαν ἐπαγγελίαν ἔχει.

Κεφάλ. Β'.

ΜΑΤΘΑΙΟΣ. Μακάριοι οἱ πτωχοὶ τῷ πνεύματι, ὅτι αὐτῶν ἐστιν ἡ βασιλεία τῶν οὐρανῶν. Μακάριοι οἱ πενθοῦντες, ὅτι αὐτοὶ παρακληθήσονται. Μακάριοι οἱ πραεῖς, ὅτι αὐτοὶ κληρονομήσουσι τὴν γῆν. Μακάριοι οἱ πεινῶντες καὶ διψῶντες τὴν δικαιοσύνην, ὅτι αὐτοὶ χορτασθήσονται. Μακάριοι οἱ ἐλεήμονες, ὅτι αὐτοὶ ἐλεηθήσονται. Μακάριοι οἱ καθαροὶ τῇ καρδίᾳ, ὅτι αὐτοὶ τὸν Θεὸν ὄψονται. Μακάριοι οἱ εἰρηνοποιοὶ, ὅτι αὐτοὶ υἱοὶ Θεοῦ κληθήσονται. Μακάριοι οἱ δεδιωγμένοι ἕνεκεν δικαιοσύνης, ὅτι αὐτῶν ἐστιν ἡ βασιλεία τῶν οὐρανῶν. Μακάριοί ἐστε, ὅταν ὀνειδίσωσιν ὑμᾶς, καὶ διώξωσι, καὶ εἴπωσι πᾶν πονηρὸν ῥῆμα καθ' ὑμῶν ψευδόμενοι, ἕνεκεν ἐμοῦ. Χαίρετε καὶ ἀγαλλιᾶσθε, ὅτι ὁ μισθὸς ὑμῶν πολὺς ἐν τοῖς οὐρανοῖς. ΜΑΤΘΑΙΟΣ. Δεῦτε, οἱ εὐλογημένοι τοῦ Πατρός μου, κληρονομήσατε τὴν ἡτοιμασμένην ὑμῖν βασιλείαν ἀπὸ καταβολῆς κόσμου. Ἐπείνασα γὰρ, καὶ ἐδώκατέ μοι φαγεῖν· ἐδίψησα, καὶ ἐποτίσατέ με· ξένος ἤμην, καὶ συνηγάγετέ με· γυμνὸς, καὶ περιεβάλετέ με· ἠσθένησα, καὶ (16) ἐπεσκέψασθέ με· ἐν φυλακῇ ἤμην, καὶ ἤλθετε πρὸς μέ. ΠΡΟΣ ΡΩΜ. Εἴτε διακονὸν ἐν τῇ διακονίᾳ, εἴτε ὁ διδάσκων ἐν τῇ διδασκαλίᾳ, ὁ παρακαλῶν ἐν τῇ παρακλήσει, ὁ μεταδιδοὺς ἐν ἁπλότητι· ὁ προϊστάμενος ἐν σπουδῇ, ὁ ἐλεῶν ἐν ἱλαρότητι, ἡ ἀγάπη ἀνυπόκριτος· ἀποστυγοῦντες τὸ πονηρὸν, κολλώμενοι τῷ ἀγαθῷ· τῇ φιλαδελφίᾳ εἰς ἀλλήλους φιλόστοργοι· τῇ τιμῇ ἀλλήλους προ

(15) **Reg.** secundus et utraque editio βλασφημία. Alii duo mss. βλασφημίαι.

(16) Editio **Parisiens.** περιεβάλλετε... ἐν φυλακῇ, καί. Codex Combef. et alii duo περιεβάλετε φυλακῇ ἤμην, καὶ.

μενοι· τῇ σπουδῇ μὴ ὀκνηροι· τῷ πνεύματι ζέοντες· τῷ Κυρίῳ δουλεύοντες· τῇ ἐλπίδι χαίροντες· τῇ θλίψει ὑπομένοντες· τῇ προσευχῇ προσκαρτεροῦντες· ταῖς χρείαις τῶν ἁγίων κοινωνοῦντες (17)· τὴν φιλοξενίαν διώκοντες. Εὐλογεῖτε τοὺς διώκοντας ὑμᾶς· εὐλογεῖτε, καὶ μὴ καταρᾶσθε. Χαίρειν μετὰ χαιρόντων, καὶ κλαίειν μετὰ κλαιόντων. Τὸ αὐτὸ εἰς ἀλλήλους φρονοῦντες· μὴ τὰ ὑψηλὰ φρονοῦντες, ἀλλὰ τοῖς ταπεινοῖς συναπαγόμενοι. Μὴ γίνεσθε φρόνιμοι παρ' ἑαυτοῖς· μηδενὶ κακὸν ἀντὶ κακοῦ ἀποδιδόντες· προνοούμενοι καλὰ ἐνώπιον πάντων ἀνθρώπων. Εἰ δυνατόν, τὸ ἐξ ὑμῶν, μετὰ πάντων ἀνθρώπων εἰρηνεύοντες· μὴ ἑαυτοὺς ἐκδικοῦντες, ἀγαπητοί, ἀλλὰ δότε τόπον τῇ ὀργῇ· γέγραπται γὰρ· Ἐμοὶ ἐκδίκησις, ἐγὼ ἀνταποδώσω, λέγει Κύριος. Ἀλλὰ ἐὰν πεινᾷ ὁ ἐχθρός σου, ψώμιζε αὐτόν· ἐὰν δὲ διψᾷ (18), πότιζε αὐτόν. Μὴ νικῶ ὑπὸ τοῦ κακοῦ, ἀλλὰ νίκα ἐν τῷ ἀγαθῷ τὸ κακόν.

ΠΡΟΣ ΚΟΡ. β'. Μηδεμίαν ἐν μηδενὶ διδόντες προσκοπήν, ἵνα μὴ μωμηθῇ ἡ διακονία· ἀλλ' ἐν παντὶ συνιστῶντες ἑαυτοὺς, ὡς Θεοῦ διάκονοι, ἐν ὑπομονῇ πολλῇ, ἐν θλίψεσιν, ἐν ἀνάγκαις, ἐν στενοχωρίαις, ἐν πληγαῖς, ἐν φυλακαῖς ἐν ἀκαταστασίαις, ἐν κόποις, ἐν ἀγρυπνίαις, ἐν νηστείαις, ἐν ἁγνότητι, ἐν γνώσει, ἐν μακροθυμίᾳ, ἐν χρηστότητι, ἐν Πνεύματι ἁγίῳ, ἐν ἀγάπῃ ἀνυποκρίτῳ, ἐν λόγῳ ἀληθείας, ἐν δυνάμει Θεοῦ, διὰ τῶν ὅπλων τῆς δικαιοσύνης, τῶν δεξιῶν καὶ ἀριστερῶν, διὰ δόξης καὶ ἀτιμίας, διὰ δυσφημίας καὶ εὐφημίας, ὡς πλάνοι, καὶ ἀληθεῖς· ὡς ἀγνοούμενοι, καὶ ἐπιγινωσκόμενοι· ὡς ἀποθνήσκοντες, καὶ ἰδοὺ ζῶμεν· ὡς παιδευόμενοι, καὶ μὴ θανατούμενοι· ὡς λυπούμενοι, ἀεὶ δὲ χαίροντες· ὡς πτωχοὶ, πολλοὺς δὲ πλουτίζοντες· ὡς μηδὲν ἔχοντες, καὶ πάντα κατέχοντες. ΠΡΟΣ ΚΟΡ. β'. Λοιπὸν, ἀδελφοὶ, χαίρετε, καταρτίζεσθε, παρακαλεῖσθε (19), τὸ αὐτὸ φρονεῖτε, εἰρηνεύετε. ΠΡΟΣ ΓΑΛ. Ὁ δὲ καρπὸς τοῦ Πνεύματός ἐστιν ἀγάπη, χαρὰ, εἰρήνη, μακροθυμία, χρηστότης, ἀγαθοσύνη, πίστις, πραότης, ἐγκράτεια, ἁγνεία (20). ΠΡΟΣ ΕΦΕΣ. Παρακαλῶ οὖν ὑμᾶς ἐγὼ ὁ δέσμιος ἐν Κυρίῳ ἀξίως περιπατῆσαι τῆς κλήσεως ἧς ἐκλήθητε, μετὰ πάσης ταπεινοφροσύνης καὶ πραότητος, μετὰ μακροθυμίας ἀνεχόμενοι ἀλλήλων ἐν ἀγάπῃ, σπουδάζοντες τηρεῖν τὴν ἑνότητα τοῦ Πνεύματος ἐν τῷ συνδέσμῳ τῆς εἰρήνης. Ἓν σῶμα καὶ ἓν Πνεῦμα, καθὼς καὶ ἐκλήθητε ἐν μιᾷ ἐλπίδι τῆς κλήσεως ὑμῶν. ΠΡΟΣ ΕΦΕΣ. Γίνεσθε οὖν εἰς ἀλλήλους χρηστοὶ, εὔσπλαγχνοι, χαριζόμενοι ἑαυτοῖς, καθὼς καὶ ὁ Θεὸς ἐν Χριστῷ ἐχαρίσατο ὑμῖν. Γίνεσθε οὖν μιμηταὶ τοῦ Θεοῦ, ὡς τέκνα ἀγαπητὰ, καὶ περιπατεῖτε ἐν ἀγάπῃ, καθὼς καὶ ὁ Χριστὸς ἠγάπησεν ἡμᾶς, καὶ παρέδωκεν ἑαυτὸν ὑπὲρ ἡμῶν προσφορὰν καὶ Θυσίαν τῷ Θεῷ εἰς ὀσμὴν εὐωδίας. ΠΡΟΣ ΦΙΛ. Εἴ τις οὖν παράκλησις ἐν Χριστῷ, εἴ τι παραμύθιον ἀγάπης (21), εἴ τις κοινωνία πνεύματος, εἴ τινα σπλάγχνα καὶ οἰκτιρμοὶ, πληρώσατέ μου τὴν χαρὰν, ἵνα τὸ αὐτὸ φρονῆτε πάντες, τὴν αὐτὴν ἀγάπην

(17) Totum illud, ταῖς χρείαις τῶν ἁγίων κοινωνοῦντες, in mss. nostris non legitur.

(18) Utraque editio et Reg. secundus ἐὰν δὲ διψᾷ. Vocula δέ abest ab antiquis libris.

(19) Reg. tertius παρακαλεῖτε.

A *et nolite maledicere. Gaudete cum gaudentibus, et flete cum flentibus: idipsum invicem sentientes: non alta sapientes, sed humilibus consentientes. Nolite esse prudentes apud vosmetipsos: nulli malum pro malo reddentes: providentes bona coram omnibus hominibus. Si fieri potest, quod ex vobis est, cum omnibus hominibus pacem habentes: non vosmetipsos ulciscentes, charissimi, sed date locum iræ; scriptum est enim: Mihi vindicta, ego retribuam, dicit Dominus. Sed si esurierit inimicus tuus, ciba illum: si vero sitit, potum da illi. Noli vinci a malo, sed vince in bono malum* (*Rom.* XII, 7-20)... *Nullam in ulla re dantes offensionem, ut non vituperetur ministerium: sed in* **290** *omnibus exhibeamus nosmetipsos, sicut Dei ministros, in multa patientia,* B *in tribulationibus, in necessitatibus, in angustiis, in plagis, in carceribus, in seditionibus, in laboribus, in vigiliis, in jejuniis, in castitate, in scientia, in longanimitate, in benignitate, in Spiritu sancto, in charitate non ficta, in verbo veritatis, in virtute Dei, per arma justitiæ a dextris et a sinistris, per gloriam et ignobilitatem, per infamiam et bonam famam: ut seductores, et veraces: sicut qui ignoti, et cogniti: quasi morientes, et ecce vivimus: ut castigati, et non mortificati: quasi tristes, semper autem gaudentes: sicut egentes, multos autem locupletantes: tanquam nihil habentes, et omnia possidentes* (*II Cor.* VI, 3-10)... *De cætero, fratres, gaudete, perfecti estote, exhortamini, idem sapite, pacem* C *habete* (*II Cor.* XIII, 11)... *Fructus autem Spiritus est charitas, gaudium, pax, patientia, benignitas, bonitas, fides, mansuetudo, continentia, castitas* (*Galat.* V, 22)... *Obsecro itaque vos ego vinctus in Domino, ut digne ambuletis vocatione, qua vocati estis, cum omni humilitate, et mansuetudine, cum patientia, supportantes invicem in charitate: solliciti servare unitatem Spiritus in vinculo pacis. Unum corpus et unus Spiritus, sicut et vocati estis in una spe vocationis vestræ* (*Ephes.* IV, 1-4)... *Estote igitur invicem benigni, misericordes, donantes invicem, sicut et Deus in Christo donavit vobis. Estote ergo imitatores Dei, sicut filii charissimi: et ambulate in dilectione, sicut* D *et Christus dilexit nos, et tradidit semetipsum pro nobis oblationem, et hostiam Deo in odorem suavitatis* (*ibid.* 32; V, 1, 2)... *Si qua ergo consolatio in Christo, si quod solatium charitatis, si qua societas spiritus, si qua viscera et miserationes, implete gaudium meum, ut idem sapiatis omnes, eamdem charitatem habentes, unanimes, idipsum sentientes, nihil per contentionem aut inanem gloriam* (*Philipp.* II, 1-3)... *De cætero, fratres, quæcunque sunt vera, quæcunque ho-*

(20) Editi et tres mss. ἐγκράτεια, ἁγνεία, *continentia, castitas*; et ita legit auctor Vulgatæ: sed vox ἁγνεία non reperitur hodie in sacro textu vulgato.

*nesta, quæcunque justa, quæcunque pura, quæcunque amabilia, quæcunque bonæ famæ, si qua virtus, et si qua laus, hæc cogitate. Quæ et didicistis, et accepistis, et audistis et vidistis in me, hæc agite* (*Philipp.* IV, 8, 9)... *Igitur, si consurrexistis cum Christo, quæ sursum sunt quærite, ubi Christus est in dextera Dei sedens : quæ sursum sunt sapite, non quæ super terram. Mortui enim estis, et vita vestra est abscondita cum Christo in Deo* (*Coloss.* III, 1-3).. *Induite vos ergo, sicut electi Dei, sancti et dilecti, viscera misericordiarum, benignitatem, humilitatem, mansuetudinem, patientiam* (*ibid.* 12)... *Corripite inquietos, consolamini pusillanimes, suscipite infirmos, patientes estote ad omnes. Videte ne quis malum pro malo alicui reddat : sed semper quod bonum est sectamini et in vos invicem et in omnes. Semper gaudete : sine intermissione orate. In omnibus gratias agite :* **291** *hæc est enim voluntas Dei in Christo Jesu, in vobis. Spiritum nolite exstinguere : prophetias nolite spernere. Omnia autem probantes, quod bonum est tenete : ab omni specie mala abstinete vos* (*I Thess.* V, 14-22)... *Senes ut sobrii sint, pudici, prudentes, sani fide, dilectione, patientia. Anus similiter, in habitu sancto, non criminatrices, non multo vino servientes, bene docentes, ut modestas reddant adolescentulas, ut viros suos ament, ut filios suos diligant, ut sint prudentes, castæ, domus curam habentes, benignæ, subditæ viris suis, ut non blasphemetur verbum Dei* (*Tit.* II, 2-5)... *Admone illos principatibus et potestatibus subditos esse, obedire, ad omne opus bonum paratos esse, neminem blasphemare, non litigiosos esse, sed modestos, omnem ostendentes mansuetudinem ad omnes homines* (*Tit.* III, 1, 2)... *Charitas fraternitatis maneat : hospitalitatem nolite oblivisci ; per hunc enim latuerunt quidam, angelis hospitio receptis. Mementote vinctorum, tanquam simul vincti : laborantium, tanquam et ipsi in corpore morantes. Honorabile connubium in omnibus, et thorus immaculatus : fornicatores enim et adulteros judicabit Deus. Sint mores sine avaritia, contenti præsentibus* (*Hebr.* XIII, 1-5).

A ἔχοντες, σύμψυχοι, τὸ ἓν φρονοῦντες, μηδεὶ ἐριθείαν, ἢ κενοδοξίαν. ΠΡΟΣ ΦΙΛ. Τὸ λοιπὸν, ἀ ὅσα ἐστὶν ἀληθῆ, ὅσα σεμνὰ, ὅσα δίκαια, ὅσ ὅσα προσφιλῆ, ὅσα εὔφημα, εἴ τις ἀρετὴ, καὶ ἔπαινος, ταῦτα λογίζεσθε. Ἃ καὶ ἐμάθετε, κα ἐλάβετε, καὶ ἠκούσατε, καὶ εἴδετε ἐν ἐμοὶ, πράσσετε. ΠΡΟΣ ΚΟΛ. Εἰ οὖν συνηγέρθητε τῷ Χ τὰ ἄνω ζητεῖτε, οὗ ὁ Χριστός (22) ἐστιν ἐν δε Θεοῦ καθήμενος· τὰ ἄνω φρονεῖτε, μὴ τὰ ἐπὶ τ Ἀπεθάνετε γάρ, καὶ ἡ ζωὴ ὑμῶν κέκρυπται Χριστῷ ἐν τῷ Θεῷ. Ἐνδύσασθε οὖν, ὡς ἐκλεκ Θεοῦ, ἅγιοι καὶ ἠγαπημένοι, σπλάγχνα οἰκτ χρηστότητα, ταπεινοφροσύνην, πραότητα, μα μίαν (23). ΠΡΟΣ ΘΕΣΣ. α'. Νουθετεῖτε τοὺς ἀτ παραμυθεῖσθε τοὺς ὀλιγοψύχους, ἀντέχεσθ B ἀσθενῶν, μακροθυμεῖτε πρὸς πάντας. Ὁρᾶτε κακὸν ἀντὶ κακοῦ τινι ἀποδῷ, ἀλλὰ πάντοτε τὸ διώκετε καὶ εἰς ἀλλήλους καὶ εἰς πάντας. Πάντο ρετε, ἀδιαλείπτως προσεύχεσθε. Ἐν παντὶ εὐ τεῖτε· τοῦτο γὰρ θέλημα Θεοῦ ἐν Χριστῷ Ἰη ὑμᾶς (24). Τὸ Πνεῦμα μὴ σβέννυτε, προφητε ἐξουθενεῖτε. Πάντα δὲ δοκιμάζοντες (25), τὸ καλ ἔχετε· ἀπὸ παντὸς εἴδους πονηροῦ ἀπέχεσθε. ΤΙΤ. Πρεσβύτας νηφαλίους εἶναι, σεμνούς, σώ ὑγιαίνοντας τῇ πίστει, τῇ ἀγάπῃ, τῇ ὑπομονῇ. Βύτιδας ὡσαύτως, ἐν καταστήματι ἱεροπρεπεῖ (2 διαβόλους, μὴ οἴνῳ πολλῷ δεδουλωμένας, καλο κάλους, ἵνα σωφρονίζωσι τὰς νέας, φιλάνδρου φιλοτέκνους, σώφρονας, ἁγνὰς, οἰκουρούς, ὑποταυσομένας τοῖς ἰδίοις ἀνδράσιν, ἵνα μὴ C τοῦ Θεοῦ βλασφημῆται. ΠΡΟΣ ΤΙΤ. Ὑπομί αὐτοὺς ἀρχαῖς καὶ ἐξουσίαις ὑποτάσσεσθαι, πειθ πρὸς πᾶν ἔργον ἀγαθὸν ἑτοίμους εἶναι, μηδένα φημεῖν, ἀμάχους εἶναι ἐπιεικεῖς, πᾶσαν ἐνδεικν πραότητα πρὸς πάντας ἀνθρώπους. ΠΡΟΣ Ε φιλαδελφία μενέτω, τῆς φιλοξενίας μὴ ἐπιλανθο διὰ ταύτης γὰρ ἔλαθόν τινες ξενισαντες ἀγ Μιμνήσκεσθε τῶν δεσμίων, ὡς συνδεδεμένοι, τ κουχουμένων, ὡς καὶ αὐτοὶ ὄντες ἐν σώματι. Τ γάμος ἐν πᾶσι, καὶ ἡ κοίτη ἀμίαντος· πόρνους μοιχοὺς κρινεῖ ὁ Θεός. Ἀφιλάργυρος ὁ τρόπος· μενοι τοῖς παροῦσιν.

## REGULA LXX.

Quod ii quibus concredita est Evangelii prædicatio, debent cum precatione et obsecratione constituere sive diaconos, sive presbyteros, quorum prior vita inculpata sit et probata.

## ΟΡΟΣ Ο'.

D Ὅτι δεῖ τοὺς ἐγχειρισμένους τὸ κήρυγμα τ ἀγγελίου μετὰ δεήσεως καὶ εὐχῆς καθίστασθ διακόνους, εἴτε πρεσβυτέρους, ἀνεγκλήτους, κ κίμους τὸν πρότερον βίον.

(21) Illud, εἴ τι παραμύθιον ἀγάπης, additum est ex Regiis primo et tertio.

(22) Posuimus ex libris veteribus articulum ante vocem Χριστός.

(23) Utraque editio et Reg. secundus πραότητα, μακροθυμίαν πρὸς πάντας ἀνθρώπους, *mansuetudinem, longanimitatem erga omnes homines*: sed illud, πρὸς πάντας ἀνθρώπους, a duobus aliis codicibus Regiis abest. Hoc loco in vulgatis leguntur verba Epistolæ ad Hebræos, sed ea alio ordine edenda curavi: in quo horum duorum quos modo dixi cod auctoritatem secutus sum. Ita enim melius se cohærere mihi visa sunt.

(24) Reg. tertius εἰς ἡμᾶς.

(25) Utraque editio πάντα δὲ δοκιμάζετε. C Combef. et duo alii δοκιμάζοντες.

(26) Utraque editio et sacer textus vul ἱεροπρεπεῖς. Veteres nostri libri ἱεροπρεπεῖ. Mo mss. φιλάνδρους εἶναι. Vox ultima deest in ed Parisiensi.

Κεφάλ. Α'.

ΜΑΤΘΑΙΟΣ. Τότε λέγει τοῖς μαθηταῖς αὐτοῦ· Ὁ μὲν θερισμὸς πολύς, οἱ δὲ ἐργάται ὀλίγοι. Δεήθητε οὖν τοῦ Κυρίου τοῦ θερισμοῦ, ὅπως ἐκβάλῃ ἐργάτας εἰς τὸν θερισμόν. ΛΟΥΚΑΣ. Καὶ ὅτε ἐγένετο ἡμέρα, προσεφώνησε τοὺς μαθητὰς αὐτοῦ, καὶ ἐκλεξάμενος ἀπ' αὐτῶν δώδεκα, οὓς καὶ ἀποστόλους ὠνόμασε, Σίμωνα, ὃν καὶ ὠνόμασε Πέτρον, καὶ Ἀνδρέαν τὸν ἀδελφὸν αὐτοῦ, καὶ Ἰάκωβον (27)· καὶ Ἰωάννην, Φίλιππον, καὶ Βαρθολομαῖον, καὶ Ματθαῖον, καὶ Θωμᾶν, Ἰάκωβον τὸν τοῦ Ἀλφαίου, καὶ Σίμωνα τὸν καλούμενον Ζηλωτήν, καὶ Ἰούδαν Ἰακώβου, καὶ Ἰούδαν Ἰσκαριώτην, ὃς καὶ ἐγένετο προδότης. ΛΟΥΚΑΣ. Μετὰ δὲ ταῦτα ἀνέδειξεν ὁ Κύριος καὶ ἑτέρους ἑβδομήκοντα, καὶ ἀπέστειλεν αὐτοὺς ἀνὰ δύο πρὸ προσώπου αὐτοῦ, εἰς πᾶσαν πόλιν καὶ τόπον, οὗ ἔμελλεν αὐτὸς ἔρχεσθαι. Ἔλεγεν οὖν πρὸς αὐτούς· Ὁ μὲν θερισμὸς πολύς, οἱ δὲ ἐργάται ὀλίγοι. Δεήθητε οὖν τοῦ Κυρίου τοῦ θερισμοῦ, ὅπως ἐκβάλῃ ἐργάτας εἰς τὸν θερισμὸν αὐτοῦ. ΠΡΑΞΕΙΣ. Τὸν μὲν πρῶτον λόγον ἐποιησάμην περὶ πάντων, ὦ Θεόφιλε, ὧν ἤρξατο ὁ Ἰησοῦς ποιεῖν τε καὶ διδάσκειν, ἄχρι ἧς ἡμέρας ἐντειλάμενος τοῖς ἀποστόλοις διὰ Πνεύματος ἁγίου, οὓς ἐξελέξατο, ἀνελήφθη. ΠΡΑΞΕΙΣ. Καὶ ἔστησαν δύο, Ἰωσὴφ τὸν καλούμενον Βαρσαβᾶν, ὃς ἐπεκλήθη Ἰοῦστος, καὶ Ματθίαν. Καὶ προσευξάμενοι εἶπον· Σὺ, Κύριε, καρδιογνῶστα πάντων, ἀνάδειξον, ὃν ἐξελέξω ἐκ τούτων τῶν δύο ἕνα, λαβεῖν τὸν κλῆρον τῆς διακονίας ταύτης καὶ ἀποστολῆς, ἀφ' ἧς παρέβη Ἰούδας πορευθῆναι εἰς τὸν τόπον τὸν ἴδιον. Καὶ ἔδωκαν κλήρους αὐτῶν, καὶ ἔπεσεν ὁ κλῆρος ἐπὶ Ματθίαν, καὶ συγκατεψηφίσθη μετὰ τῶν ἑνδεκα (28) ἀποστόλων. ΠΡΟΣ ΤΙΜ. α'. Εἴ τις ἐπισκοπῆς ὀρέγεται, καλοῦ ἔργου ἐπιθυμεῖ. Δεῖ οὖν τὸν ἐπίσκοπον ἀνεπίλημπτον εἶναι, μιᾶς γυναικὸς ἄνδρα, νηφάλιον, σώφρονα, κόσμιον, φιλόξενον, διδακτικὸν μὴ πάροινον, μὴ πλήκτην, μὴ αἰσχροκερδῆ (29)· ἀλλ' ἐπιεικῆ, ἄμαχον, ἀφιλάργυρον, τοῦ ἰδίου οἴκου καλῶς προϊστάμενον, τέκνα ἔχοντα ἐν ὑποταγῇ μετὰ πάσης σεμνότητος· (εἰ δέ τις τοῦ ἰδίου οἴκου προστῆναι οὐκ οἶδε, πῶς Ἐκκλησίας Θεοῦ ἐπιμελήσεται;) μὴ νεόφυτον, ἵνα μὴ τυφωθεὶς εἰς κρῖμα ἐμπέσῃ καὶ παγίδα τοῦ διαβόλου (30). Δεῖ δὲ αὐτὸν καὶ μαρτυρίαν καλὴν ἔχειν ἀπὸ τῶν ἔξωθεν, ἵνα μὴ εἰς ὀνειδισμὸν ἐμπέσῃ καὶ παγίδα τοῦ διαβόλου. Διακόνους ὡσαύτως, σεμνούς, μὴ διλόγους, μὴ οἴνῳ πολλῷ προσέχοντας, μὴ αἰσχροκερδεῖς, ἔχοντας τὸ μυστήριον τῆς πίστεως ἐν καθαρᾷ συνειδήσει. Καὶ οὗτοι δὲ δοκιμαζέσθωσαν πρῶτον, εἶτα διακονείτωσαν, ἀνέγκλητοι ὄντες. ΠΡΟΣ ΤΙΤ. Τούτου χάριν κατέλιπόν (31) σε ἐν Κρήτῃ, ἵνα τὰ λείποντα ἐπιδιορθώσῃ, καὶ καταστήσῃς πρεσβυτέρους κατὰ πόλιν, ὡς ἐγώ σοι διεταξάμην. Εἴ τίς ἐστιν ἀνέγκλητος, μιᾶς γυναικὸς ἀνὴρ, τέκνα ἔχων πιστὰ, μὴ ἐν κατηγορίᾳ ἀσωτίας, ἢ ἀνυπότακτα. Δεῖ γὰρ

A

*Caput I.*

*Tunc dicit discipulis suis : Messis quidem multa, operarii autem pauci. Rogate ergo Dominum messis, ut mittat operarios in messem* (*Matth.* IX, 37, 38). *Et cum dies factus esset, vocavit discipulos suos, et elegit duodecim ex ipsis quos et apostolos nominavit : Simonem quem et cognominavit* Petrum, *et Andream fratrem ejus, et Jacobum, et Joannem,* Philippum, *et Bartholomæum, et Matthæum, et Thomam, Jacobum Alphæi, et Simonem qui vocatur Zelotes, et Judam Jacobi, et Judam Iscariotem, qui et fuit proditor* (*Luc.* VI, 13-16)... *Post hæc autem designavit Dominus et alios septuaginta, et misit illos binos ante faciem suam in omnem civitatem et locum, quo erat ipse venturus. Dicebat itaque illis :* B *Messis quidem multa, operarii autem pauci. Rogate ergo Dominum messis, ut mittat operarios in messem suam* (*Luc.* X, 1, 2)... *Primum quidem sermonem feci de omnibus, o Theophile, quæ cœpit Jesus facere et docere usque in diem qua præcipiens apostolis per Spiritum sanctum, quos elegit, assumptus est* (*Act.* I, 1, 2)... *Et statuerunt duos, Joseph qui vocabatur Barsabas, qui cognominatus est Justus, et Matthiam. Et orantes dixerunt : Tu Domine, qui corda nosti omnium, ostende, quem elegeris* **292** *ex his duobus unum, accipere locum ministerii hujus, et apostolatus, de qua prævaricatus est Judas, ut abiret in locum suum. Et dederunt sortes eis, et cecidit sors super Matthiam, et annumeratus est cum undecim apostolis* (*ibid.* C 23-26)... *Si quis episcopatum desiderat, bonum opus desiderat. Oportet ergo episcopum irreprehensibilem esse, unius uxoris virum, sobrium, prudentem, ornatum hospitalem, aptum ad docendum, non vinolentum, non percussorem, non turpis lucri cupidum : sed æquum, non litigiosum, non avarum, qui suæ domui bene præsit, filios habentem in subjectione cum omni reverentia* (*si quis autem domui suæ præesse nescit, quomodo Ecclesiæ Dei diligentiam habebit ?*), *non neophytum, ne in superbiam elatus, in judicium incidat, et in laqueum diaboli. Oportet autem illum et testimonium habere bonum abiis qui foris sunt, ut non in opprobrium incidat, et in laqueum diaboli. Diaconos similiter, pudicos, non bilingues, non multo vino deditos, non turpe* D *lucrum sectantes : habentes mysterium fidei in conscientia pura. Et hi autem probentur primum : deinde ministrent, nullum crimen habentes* (*I Tim.* III, 1 10)... *Hujus rei gratia reliqui te Cretæ, ut ea quæ desunt corrigas, et constituas per civitates presbyteros, sicuti ego disposui tibi. Si quis sine crimine est, unius uxoris vir, filios habens fideles, non in accusatione luxuriæ, aut non subditos. Oportet enim episcopum sine crimine esse, sicut*

(27) Antiqui duo libri ἀδελφὸν αὐτοῦ, Ἰάκωβον.
(28) Reg. tertius μετὰ τῶν δώδεκα.
(29) Ita utraque editio. Duæ hæ voces, μὴ αἰσχροκερδῆ, in nostris tribus mss. desunt.

(30) Utraque editio perinde ut sacer textus vulgatus εἰς κρῖμα ἐμπέσῃ τοῦ διαβόλου, *in judicium incidat diaboli.* Nostri tres mss. εἰς κρῖμα ἐμπέσῃ καὶ παγίδα τοῦ διαβόλου.

*Dei dispensatorem: non superbum, non iracundum, non vinolentum, non percussorem, non turpis lucri cupidum, sed hospitalem, boni amantem, sobrium, justum, sanctum, continentem, amplectentem eum qui secundum doctrinam est fidelem sermonem, ut potens sit et exhortari in doctrina sana, et eos qui contradicunt, arguere* (*Tit.* I, 5-9).

A τὸν ἐπίσκοπον ἀνέγκλητον εἶναι, ὡς Θεοῦ οἰκονόμον· μὴ αὐθάδη (32), μὴ ὀργίλον, μὴ πάροινον, μὴ πλήκτην, μὴ αἰσχροκερδῆ, ἀλλὰ φιλόξενον, φιλάγαθον, σώφρονα, δίκαιον, ὅσιον, ἐγκρατῆ, ἀντεχόμενον τοῦ κατὰ τὴν διδαχὴν πιστοῦ λόγου, ἵνα δυνατὸς ᾖ καὶ παρακαλεῖν ἐν τῇ ὑγιαινούσῃ διδασκαλίᾳ, καὶ τοὺς ἀντιλέγοντας ἐλέγχειν.

Quod non oportet facilem esse circa ordinationes, neque ad eas inconsideranter accedere: quandoquidem non vacat periculo, quidquid probatum non est. Si quis autem quempiam in aliquo delicto deprehenderit, eum prodere debet, ut neque ipse peccati particeps fiat, neque reliqui offendantur, sed magis timere discant.

Ὅτι οὐ δεῖ περὶ τὰς χειροτονίας εὐχερῆ εἶναι, οὔτε ἀπερισκέπτως ἐπ' αὐτὰς ἐρχεσθαι· οὐ γὰρ ἀκίνδυνον τὸ ἀδόκιμον· τὸν δὲ ἁλόντα ἐπί τινι φανεροῦν, ἵνα μήτε αὐτὸς κοινωνήσῃ τῇ ἁμαρτίᾳ, μήτε οἱ λοιποὶ προσκόπτωσιν, ἀλλὰ μᾶλλον φοβεῖσθαι μάθωσιν.

B

## *Caput II.*

*Manus cito nemini imposueris, neque communicaveris peccatis alienis* (*I Tim.* v, 22)... *Adversus presbyterum accusationem noli recipere, nisi sub duobus aut tribus testibus. Peccantes autem coram omnibus argue, ut et cæteri timorem habeant* (*ibid.* 19-20).

## Κεφάλ. Β'.

ΠΡΟΣ ΤΙΜ. α'. Χεῖρας ταχέως μηδενὶ ἐπιτίθει, μηδὲ κοινώνει ἁμαρτίαις ἀλλοτρίαις. ΠΡΟΣ ΤΙΜ. α'. Κατὰ πρεσβυτέρου κατηγορίαν μὴ παραδέχου, ἐκτὸς εἰ μὴ ἐπὶ δύο ἢ τριῶν μαρτύρων. Τοὺς δὲ ἁμαρτάνοντας ἐνώπιον πάντων ἔλεγχε, ἵνα καὶ οἱ λοιποὶ φόβον ἔχωσιν.

**293** Quod non oportet eum qui electus est, a se ipso ad prædicationem accedere: sed tempus beneplaciti Dei expectare, tumque aggredi prædicationem, cum hæc cura sibi demandata fuerit, iisque prædicare, ad quos missus fuerit.

Ὅτι οὐ δεῖ τὸν ἐκλεγέντα, ἀφ' ἑαυτοῦ παρεῖναι ἐπὶ τὸ (33) κήρυγμα, ἀναμένειν δὲ τὸν καιρὸν τῆς τοῦ Θεοῦ εὐδοκίας, καὶ ἄρχεσθαι μὲν τοῦ κηρύγματος ὅταν ἐπιτραπῇ, κηρύσσειν δὲ ἐκείνοις πρὸς οὓς ἂν ἀποσταλῇ.

C

## *Caput III.*

*Hos duodecim misit Jesus: præcipiens eis, dicens: In viam gentium ne abieritis, et in civitatem Samaritanorum ne intraveritis: sed potius ite ad oves quæ perierunt domus Israel* (*Matth.* x, 5, 6)... *Et ecce mulier Chananæa a finibus illis egressa clamavit, dicens ei: Miserere mei, Domine, fili David: filia mea male a dæmonio vexatur: qui non respondit ei verbum. Et accedentes discipuli ejus rogabant eum, dicentes: Dimitte eam, quia clamat post nos. Ipse autem respondens ait: Non sum missus nisi ad oves, quæ perierunt domus Israel* (*Matth.* xv, 22-24). *Ego enim ex Deo processi et veni: neque enim a meipso veni, sed ille me misit* (*Joan.* VIII, 42)... *Et illi quidem qui dispersi fuerant a tribulatione quæ* D *facta fuerat sub Stephano, perambulaverunt usque Phœnicen, et Cyprum, et Antiochiam, nemini loquentes verbum, nisi solis Judæis* (*Act.* XI, 19-20)... *Paulus servus Jesu Christi, vocatus apostolus, segregatus in Evangelium Dei* (*Rom.* I, 1). *Quomodo autem audient sine prædicante? quomodo vero prædicabunt, nisi mittantur?* (*Rom.* X, 14, 15)... *Paulus apostolus Jesu Christi secundum imperium Dei*

## Κεφάλ. Γ'.

ΜΑΤΘΑΙΟΣ. Τούτους τοὺς δώδεκα ἀπέστειλεν ὁ Ἰησοῦς, παραγγείλας αὐτοῖς, λέγων· Εἰς ὁδὸν ἐθνῶν μὴ ἀπέλθητε, καὶ εἰς πόλιν Σαμαρειτῶν μὴ εἰσέλθητε· πορεύεσθε δὲ μᾶλλον πρὸς τὰ πρόβατα τὰ ἀπολωλότα οἴκου Ἰσραήλ. ΜΑΤΘΑΙΟΣ. Καὶ ἰδοὺ γυνὴ Χαναναία, ἀπὸ τῶν ὁρίων ἐκείνων ἐξελθοῦσα, ἐκραύγασεν, αὐτῷ λέγουσα· Ἐλέησόν με, Κύριε, υἱὸς Δαβίδ· ἡ θυγάτηρ (34) μου κακῶς δαιμονίζεται· ὁ δὲ οὐκ ἀπεκρίθη αὐτῇ λόγον· Καὶ προσελθόντες οἱ μαθηταὶ αὐτοῦ, ἠρώτων αὐτὸν λέγοντες· Ἀπόλυσον αὐτήν, ὅτι κράζει ὄπισθεν ἡμῶν. Ὁ δὲ ἀποκριθεὶς εἶπεν· Οὐκ ἀπεστάλην εἰ μὴ εἰς τὰ πρόβατα τὰ ἀπολωλότα οἴκου Ἰσραήλ. ΙΩΑΝΝΗΣ. Ἐγὼ γὰρ ἐκ τοῦ Θεοῦ ἐξῆλθον καὶ ἥκω· οὔτε γὰρ ἀπ' ἐμαυτοῦ ἐλήλυθα, ἀλλ' ἐκεῖνός με ἀπέστειλεν. ΠΡΑΞΕΙΣ. Οἱ μὲν οὖν διασπαρέντες ἀπὸ τῆς θλίψεως τῆς γενομένης ἐπὶ Στεφάνῳ, διῆλθον ἕως Φοινίκης καὶ Κύπρου καὶ Ἀντιοχείας, μηδενὶ λαλοῦντες τὸν λόγον, εἰ μὴ μόνον Ἰουδαίοις. ΠΡΟΣ ΡΩΜ. Παῦλος δοῦλος Ἰησοῦ Χριστοῦ, κλητὸς ἀπόστολος, ἀφωρισμένος εἰς Εὐαγγέλιον

(31) Antiqui tres libri ἀπέλιπον. Utraque editio κατέλιπον. Mox editio Paris. ἐπιδιορθώσῃς. At mss. tres ἐπιδιορθώσῃ.

(32) Illud, μὴ αὐθάδη, deest quidem in editione Parisiensi, sed in nostris tribus mss. invenitur.

(33) Reg. primus et tertius παρεῖναι ἐπὶ τό.

(34) Reg. primus ὅτι ἡ θυγάτηρ. Addidimus non longe ex antiquis tribus libris vocem κακῶς.

Θεοῦ. ΠΡΟΣ ΡΩΜ. Πῶς δὲ ἀκούσονται χωρὶς κηρύσσοντος; πῶς δὲ κηρύξουσιν, ἐὰν μὴ ἀποσταλῶσιν ΠΡΟΣ ΤΙΜ. α'. Παῦλος ἀπόστολος Ἰησοῦ Χριστοῦ κατ' ἐπιταγὴν Θεοῦ Σωτῆρος ἡμῶν, καὶ Χριστοῦ Ἰησοῦ τῆς ἐλπίδος ἡμῶν.

A *Salvatoris nostri, et Christi Jesu spei nostræ (I Tim.* I, 1, 2).

Ὅτι δεῖ τὸν κληθέντα εἰς τὸ κήρυγμα τοῦ Εὐαγγελίου εὐθὺς ὑπακούειν, καὶ μὴ ἀναβάλλεσθαι.

Quod qui ad prædicationem Evangelii vocatus est, is confestim obedire debet, non autem procrastinare.

Κεφαλ. Δ'.

ΛΟΥΚΑΣ. Εἶπε δὲ πρὸς ἕτερον· Ἀκολούθει μοι. Ὁ δὲ εἶπε· Κύριε, ἐπιτρεψόν μοι ἀπελθόντι πρῶτον θάψαι τὸν πατέρα μου. Εἶπε δὲ αὐτῷ ὁ Κύριος· Ἄφες τοὺς νεκροὺς θάψαι τοὺς ἑαυτῶν νεκρούς· σὺ δὲ ἀπελθών, διάγγελλε τὴν βασιλείαν τοῦ Θεοῦ. ΠΡΟΣ ΓΑΛ. Ὅτε δὲ εὐδόκησεν ὁ Θεὸς ὁ ἀφορίσας με ἐκ κοιλίας μητρός μου, καὶ καλέσας με (35) διὰ τῆς χάριτος αὐτοῦ, ἀποκαλύψαι τὸν Υἱὸν αὐτοῦ ἐν ἐμοὶ, ἵνα εὐαγγελίζωμαι αὐτὸν ἐν τοῖς ἔθνεσιν. εὐθέως οὐ προσανεθέμην σαρκὶ καὶ αἵματι, οὐδὲ ἀπῆλθον εἰς· Ἱεροσόλυμα πρὸς τοὺς πρὸ ἐμοῦ ἀποστόλους· ἀλλὰ ἀπῆλθον εἰς Ἀραβίαν, καὶ πάλιν ὑπέστρεψα εἰς Δαμασκόν.

*Caput IV.*

*Ait autem ad alterum : Sequere me. Ille autem dixit : Domine, permitte mihi primum ire, et sepelire patrem meum. Dixitque ei Dominus : Sine ut mortui sepeliant mortuos suos : tu autem vade, et annuntia regnum Dei (Luc.* IX, 59,60)... *Cum autem placuit Deo, qui me segregavit ex utero matris meæ, et vocavit me per gratiam suam, ut revelaret* B *Filium suum in me, ut evangelizarem illum in gentibus : continuo non acquievi carni et sanguini, neque veni Jerosolymam ad antecessores meos apostolos, sed abii in Arabiam, et iterum reversus sum Damascum (Galat.* I, 15-17).

Ὅτι οὐ δεῖ ἑτεροδιδασκαλεῖν.

Quod diversa et aliena doctrina non est tradenda.

Κεφαλ. Ε'.

ΙΩΑΝΝΗΣ. Ἀμὴν ἀμὴν λέγω ὑμῖν, ὁ μὴ εἰσερχόμενος διὰ τῆς θύρας εἰς τὴν αὐλὴν τῶν προβάτων, ἀλλὰ ἀναβαίνων ἀλλαχόθεν, ἐκεῖνος κλέπτης ἐστὶ καὶ λῃστής. Ὁ δὲ εἰσερχόμενος διὰ τῆς θύρας, ποιμήν ἐστι τῶν προβάτων. Καὶ μετ' ὀλίγα· Ἐγώ εἰμι ἡ θύρα τῶν προβάτων. Πάντες ὅσοι ἦλθον, κλέπται εἰσὶ καὶ λῃσταί· ἀλλ' οὐκ ἤκουσαν αὐτῶν τὰ πρόβατα. ΠΡΟΣ ΓΑΛ. Ἀλλὰ καὶ ἐὰν ἡμεῖς ἢ ἄγγελος ἐξ οὐρανοῦ εὐαγγελίζηται παρ' ὃ εὐηγγελισάμεθα ὑμῖν, ἀνάθεμα ἔστω, Ὡς προειρήκαμεν (36), καὶ ἄρτι πάλιν λέγω· Εἴ τις ὑμᾶς εὐαγγελίζεται παρ' ὃ παρελάβετε, ἀνάθεμα ἔστω. ΠΡΟΣ ΤΙΜ. α'. Εἴ τις ἑτεροδιδασκαλεῖ, καὶ μὴ προσέρχεται ὑγιαίνουσι λόγοις τοῖς τοῦ Κυρίου ἡμῶν Ἰησοῦ Χριστοῦ, καὶ τῇ κατ' εὐσέβειαν διδασκαλίᾳ, τετύφωται, μηδὲν ἐπιστάμενος, καὶ τὰ ἑξῆς·

*Caput V.*

*Amen, amen dico vobis, qui non intrat per ostium in ovile ovium, sed ascendit aliunde, ille fur est et latro. Qui autem intrat per ostium, pastor est ovium (Joan.* X, 1,2). Et paulo post : *Ego sum* C **294** *ostium ovium. Omnes quotquot venerunt fures sunt et latrones : sed non audierunt eos oves (ibid.* 7, 8)... *Sed licet nos aut angelus de cælo evangelizet præterquam quod evangelizavimus vobis, anathema sit. Sicut prædiximus, et nunc iterum dico : Si quis vobis evangelizat præter id quod accepistis, anathema sit (Galat.* I, 8, 9)... *Si quis aliter docet et non accedit sanis sermonibus Domini nostri Jesu Christi, et ei quæ secundum pietatem est doctrinæ, superbus est, nihil sciens (I Tim.* VI, 3, 4), etc.

Ὅτι δεῖ πάντα τὰ προστεταγμένα ὑπὸ τοῦ Κυρίου ἐν τῷ Εὐαγγελίῳ καὶ διὰ τῶν ἀποστόλων διδάσκειν τοὺς πεπιστευμένους, καὶ ὅσα τούτοις ἀκόλουθα·

Quod omnia quæ a Domino in Evangelio et per apostolos præcepta sunt, docendi sunt ii qui crediderunt, atque etiam quæcunque his consentanea sunt.

D

Κεφάλ. ς'.

ΜΑΤΘΙΟΣ. Πορευθέντες, μαθητεύσατε πάντα τὰ ἔθνη, βαπτίζοντες αὐτοὺς εἰς τὸ ὄνομα τοῦ Πατρὸς, καὶ τοῦ Υἱοῦ, καὶ τοῦ ἁγίου Πνεύματος, διδάσκοντες αὐτοὺς τηρεῖν πάντα ὅσα ἐνετειλάμην ὑμῖν. ΠΡΑΞΕΙΣ. Ὡς δὲ διεπορεύοντο τὰς πόλεις, παρεδίδουν αὐτοῖς φυλάσσειν τὰ δόγματα τὰ κεκριμένα ὑπὸ τῶν ἀποστόλων καὶ πρεσ-

*Caput VI.*

*Euntes docete omnes gentes, baptizantes eos in nomine Patris, et Filii et Spiritus sancti, docentes eos servare omnia quæcunque mandavi vobis (Matth.* XXVIII, 19, 20)... *Cum autem pertransirent civitates, tradebant eis custodire dogmata, quæ erant decreta ab apostolis et senioribus in Jerusalem (Act.* XVI, 4)... *Hæc doce et exhortare (ITim.*

(35) Vocula με in veteribus nostris libris non reperitur.

(36) Reg. tertius ὡς προείρηκα, *ut ante dixi*. Mox. utraque editio Εἴ τις ὑμῖν. Nostri tres mss. ὑμᾶς. Hoc ipso in loco Reg. primus emendatus εὐαγγελιζήται.

vi, 2) .. *Tu autem loquere quæ decent sanam doctrinam (Tit.* ii, 1).

Quod cui sermo doctrinæ domini concreditus est is si quid conticuerit eorum quæ ad complacendum Deo necessaria sunt, reus est sanguinis eorum qui periclitantur, aut quia quæ prohibita fuere, admissa sunt, aut quia quæ fieri debebant, sunt omissa.

*Caput VII.*

*Væ vobis legisperitis, quia tulistis clavem scientiæ; ipsi non introistis, et eos qui introibant, prohibuistis* (*Luc.* xi, 52)... *Cum venissent autem de Macedonia Silas et Timotheus, coarctabatur sermone Paulus, testificans Judæis esse Christum Jesum. Contradicentibus autem eis, et blasphemantibus, excutiens vestimentum suum, dixit ad eos: Sanguis vester super caput vestrum; mundus ego: ex hoc ad gentes vadam* (*Act.* xviii, 5,6)... *Quapropter contestor vos hodierna die, quia mundus sum a sanguine vestro. Non enim subterfugi quominus annuntiarem omne consilium Dei vobis* (*Act.* xx, 26,27).

Quod in iis etiam quæ a Scriptura præcepta et jussa non fuerunt, oportet tamen unumquemque ad id quod melius est cohortari.

*Caput VIII.*

*Sunt eunuchi qui de matris utero sic nati sunt: et sunt eunuchi qui facti sunt ab hominibus:* **295** *et sunt eunuchi qui seipsos castraverunt propter regnum cœlorum. Qui potest capere, capiat* (*Matth.* xix, 12)... *De virginibus autem præceptum Domini non habeo: consilium autem do, tanquam misericordiam consecutus a Domino, ut sim fidelis. Existimo ergo hoc bonum esse propter instantem necessitatem quoniam bonum est homini sic esse. Alligatus es uxori? Noli quærere solutionem. Solutus es ab uxore? Noli quærere uxorem* (*I Cor.* vii, 25-27), etc.

Quod nemini licet alios cogere ad ea facienda, quæ ipse non efficit.

*Caput IX.*

*Et vobis legisperitis væ: quia oneratis homines oneribus, quæ portare non possunt, et ipsi uno digito vestro non tangitis sarcinas* (*Luc.* xi, 46).

Quod is qui præficitur doctrinæ, sese reliquis boni omnis exemplar præbere debet, adeo ut ea quæ docet, prius perficiat.

(37) Sic libri nostri veteres et editio Parisiensis *quæ fuerant decreta in Jerusalem ab apostolis et senioribus.* Sacer textus vulgatus τῶν ἐν Ἱερουσαλήμ, *qui erant Jerosolymis.*

(38) Reg tertius ἤτοι ἀπό.

(39) Pro λόγῳ sacer textus vulgatus habet πνεύματι, *coarctabatur spiritu Paulus.* Dubium non est quin auctor Vulgatæ perinde ut Basilius legerit λόγῳ, cum ita interpretatus sit, *instabat verbo P*

(40) Reg. primus ἱμάτια *vestimenta.*

(41) Reg. tertius φορτία βαρία καὶ δυσβάστακτα *gravia et portatu difficilia.*

(42) Edit. et Reg. secundus καὶ κατορ Sed cum vocul ) καὶ non valde admodum ret hoc loco, eam ex Reg. tertio delevimus

A δυτέρων ἐν Ἱερουσαλήμ (37). ΠΡΟΣ ΤΙΜ. α'. δίδασκε, καὶ παρακέλει. ΠΡΟΣ ΤΙΤ. Σὺ δὲ πρέπει τῇ ὑγιαινούσῃ διδασκαλίᾳ.

Ὅτι ὁ πιστευθεὶς τὸν λόγον τῆς τοῦ Κυριου σκαλίας, ἐὰν σιωπήσῃ τι τῶν ἀναγκαίων εἰ πρὸς Θεὸν εὐαρέστησιν, ἔνοχός ἐστι τοῦ αἱ τῶν κινδυνευόντων, ἤτοι ὑπὸ (38) τῆς ἐρ τῶν ἀπηγορευμένων, ἢ καὶ ὑπὲρ τῆς ἐλλείψεω κατορθωθῆναι ὀφειλόντων.

Κεφαλ. Ζ'.

B ΛΟΥΚΑΣ. Οὐαὶ ὑμῖν τοῖς νομικοῖς, ὅτι τὴν κλεῖδα τῆς γνώσεως· αὐτοὶ οὐκ εἰσῆ καὶ τοὺς εἰσερχομένους ἐκωλύσατε. ΠΡΑ Ὡς δὲ κατῆλθον ἀπὸ τῆς Μακεδονίας ὁ λας καὶ ὁ Τιμόθεος, συνείχετο τῷ λόγῳ ( Παῦλος, διαμαρτυρόμενος τοῖς Ἰουδαίοις τὸν Χριστὸν Ἰησοῦν. Ἀντιτασσομένων δὲ αὐτῶν βλασφημούντων, ἐκτιναξάμενος τὸ ἱμάτιον (40 πρὸς αὐτούς· Τὸ αἷμα ὑμῶν ἐπὶ τὴν κεφαλὴν καθαρὸς ἐγώ· ἀπὸ τοῦ νῦν εἰς τὰ ἔθνη πορεύ ΠΡΑΞΕΙΣ. Διὸ μαρτύρομαι ὑμῖν ἐν τῇ σήμερον ὅτι καθαρός εἰμι ἀπὸ τοῦ αἵματος ὑμῶν. Οὐ γὰρ τειλάμην τοῦ μὴ ἀναγγεῖλαι ὑμῖν πᾶσαν τὴν τοῦ Θεοῦ.

Ὅτι δεῖ καὶ ἐπὶ τῶν μὴ κατ' ἐπιταγὴν ὑπ Γραφῆς ὡρισμένων προτρέπειν ἕκαστον πρ κρεῖττον.

Κεφάλ. Η'.

C ΜΑΤΘΑΙΟΣ. Εἰσὶν εὐνοῦχοι, οἵτινες ἐκ ποιλί τρὸς ἐγεννήθησαν οὕτως· καὶ εἰσὶν εὐνοῦχοι, εὐνουχισθησαν ὑπὸ τῶν ἀνθρώπων· καὶ εἰσιν εὐ οἵτινες εὐνούχισαν ἑαυτοὺς διὰ τὴν βασιλείαν τ ρανῶν. Ὁ δυνάμενος χωρεῖν, χωρείτω. ΠΡΟΣ Κ Περὶ δὲ τῶν παρθένων ἐπιταγὴν Κυριου οὐκ ἔχ μὴν δὲ δίδωμι, ὡς ἠλεημένος ὑπο Κυριου πιστὸ Νομίζω οὖν τοῦτο καλὸν ὑπάρχειν διὰ τὴν ἐνε ἀνάγκην, ὅτι καλὸν ἀνθρώπῳ τὸ οὕτως εἶναι. ἀπὸ γυναικός; μὴ ζήτει γυναῖκα, καὶ τὰ ἑξῆς.

Ὅτι οὐκ ἔξεστιν ἑτέροις ἀνάγκην ἐπιτιθέναι ὧ οὐ κατώρθωσεν.

Κεφαλ. Θ'.

D ΛΟΥΚΑΣ. Καὶ ὑμῖν τοῖς νομικοῖς οὐαί, ὅ τιζετε τοὺς ἀνθρώπους φορτία δυσβάστακτα καὶ αὐτοὶ ἑνὶ τῶν δακτύλων ὑμῶν οὐ προσψαύε φορτίοις.

Ὅτι δεῖ τὸν προεστῶτα τοῦ λόγου τύπον προ τοῖς ἄλλοις παντὸς καλοῦ, κατορθοῦντα (4 τερον ἃ διδάσκει.

Κεφάλ. Ι'.

ΜΑΤΘΑΙΟΣ. Δεῦτε πρὸς μέ, πάντες οἱ κοπιῶντες καὶ πεφορτισμένοι, κἀγὼ ἀναπαύσω ὑμᾶς. Ἄρατε τὸν ζυγόν μου ἐφ' ὑμᾶς, καὶ μάθετε ἀπ' ἐμοῦ, ὅτι πρᾶός εἰμι, καὶ ταπεινὸς τῇ καρδίᾳ. ΙΩΑΝΝΗΣ. Ὅτε οὖν ἔνιψε τοὺς πόδας τῶν μαθητῶν αὐτοῦ, καὶ ἔλαβε τὰ ἱμάτια αὐτοῦ, ἀναπεσὼν πάλιν εἶπεν αὐτοῖς· Γινώσκετε τί πεποίηκα ὑμῖν; Ὑμεῖς φωνεῖτέ με, ὁ Διδάσκαλος, καὶ ὁ Κύριος, καὶ καλῶς λέγετε, εἰμὶ γάρ. Εἰ οὖν ἐγὼ ἔνιψα ὑμῶν τοὺς πόδας, ὁ Κύριος, καὶ ὁ Διδάσκαλος, καὶ ὑμεῖς ὀφείλετε ἀλλήλων νίπτειν τοὺς πόδας. Ὑπόδειγμα γὰρ ἔδωκα ὑμῖν, ἵνα, καθὼς ἐγὼ ἐποίησα ὑμῖν, καὶ ὑμεῖς ποιῆτε ἀλλήλοις. ΠΡΑΞΕΙΣ. Πάντα ὑπέδειξα ὑμῖν, ὅτι οὕτω κοπιῶντας δεῖ ἀντιλαμβάνεσθαι τῶν ἀσθενούντων. ΠΡΟΣ ΚΟΡ. α'. Μιμηταί μου γίνεσθε, καθὼς κἀγὼ Χριστοῦ· ΠΡΟΣ ΤΙΜ. α'. Μηδείς σου τῆς νεότητος καταφρονείτω. ἀλλὰ τύπος γίνου τῶν πιστῶν ἐν λόγῳ, ἐν ἀναστροφῇ (43), καὶ τὰ ἑξῆς.

Ὅτι δεῖ τὸν προεστῶτα τοῦ λόγου μὴ τοῖς ἑαυτοῦ κατορθώμασιν ἐπαμεριμνεῖν (44), ἴδιον δὲ καὶ ἐξαίρετον τῆς ἐγχειρισθείσης αὐτῷ φροντίδος ἔργον εἶδέναι τὴν τῶν πεπιστευμένων βελτίωσιν.

Κεφάλ. ΙΑ'.

ΜΑΤΘΑΙΟΣ. Ὑμεῖς ἐστε τὸ ἅλας τῆς γῆς. Ἐὰν δὲ τὸ ἅλας μωρανθῇ, ἐν τίνι ἁλισθήσεται; Εἰς οὐδὲν ἰσχύει ἔτι, εἰ μὴ βληθῆναι ἔξω, καὶ καταπατεῖσθαι ὑπὸ τῶν ἀνθρώπων. ΙΩΑΝΝΗΣ. Πᾶν ὃ δίδωσί μοι ὁ Πατήρ, πρός ἐμὲ ἥξει, καὶ τὸν ἐρχόμενον πρός με οὐ μὴ ἐκβάλω ἔξω. Ὅτι καταβέβηκα ἐκ τοῦ οὐρανοῦ, οὐχ ἵνα ποιῶ τὸ θέλημα τὸ ἐμόν, ἀλλὰ τὸ θέλημα τοῦ πέμψαντός με Πατρός. Τοῦτο δέ ἐστι τὸ θέλημα τοῦ πέμψαντός με (45), ἵνα πᾶς ὁ θεωρῶν τὸν Υἱὸν καὶ πιστεύων εἰς αὐτὸν ἔχῃ ζωὴν αἰώνιον. ΠΡΟΣ ΘΕΣΣ. α'. Τίς γὰρ ἡμῶν ἐλπὶς, ἢ χαρὰ, ἢ στέφανος καυχήσεως; ἢ οὐχὶ καὶ ὑμεῖς ἔμπροσθεν τοῦ Κυρίου ἡμῶν Ἰησοῦ Χριστοῦ ἐν τῇ αὐτοῦ παρουσίᾳ; Ὑμεῖς γάρ ἐστε ἡ δόξα ἡμῶν καὶ ἡ χαρά.

Ὅτι δεῖ τὸν προεστῶτα τοῦ λόγου περιάγειν τὰς κώμας καὶ τὰς πόλεις πάσας τὰς ἐγχειρισμένας αὐτῷ.

Κεφάλ. ΙΒ'.

ΜΑΤΘΑΙΟΣ. Καὶ περιῆγεν ὅλην τὴν Γαλιλαίαν ὁ Ἰησοῦς, διδάσκων ἐν ταῖς συναγωγαῖς, καὶ κηρύσσων τὸ Εὐαγγέλιον τῆς βασιλείας, καὶ θεραπεύων πᾶσαν νόσον καὶ πᾶσαν μαλακίαν. ΛΟΥΚΑΣ. Καὶ αὐτὸς διώδευε (46) κατὰ πόλιν καὶ κώμην κηρύσσων τὴν βασιλείαν τοῦ Θεοῦ, καὶ εὐαγγελιζόμενος· καὶ οἱ δώδεκα σὺν αὐτῷ.

Ὅτι δεῖ πάντας προσκαλεῖσθαι πρὸς ὑπακοὴν τοῦ

(43) Reg. tertius ἐν ἀναστροφῇ, ἐν ἀγάπῃ, ἐν πίστει, ἐν ἁγνείᾳ, ὅτι, *in conversatione, in charitate, in fide, in castitate.*

(44) Editio Paris. ἐπιμεριμνεῖν, *sollicitum esse.* Editio Ven. perinde ut Regii primus et secundus ἐπαμεριμνεῖν, *securum esse.* Reg. tertius ἐναμεριμνεῖν.

(45) Reg. tertius πέμψαντός με Πατρὸς ἵνα.

(46) Utraque editio αὐτὸς διώδευσε. Libri veteres διώδευε.

A

*Caput X.*

*Venite ad me, omnes qui laboratis et onerati estis, et ego reficiam vos. Tollite jugum meum super vos, et discite a me, quia mitis sum, et humilis corde* (*Matth.* XI, 28, 29)... *Postquam ergo lavit pedes discipulorum suorum, et accepit vestimenta sua: cum recubuisset iterum, dixit eis: Scitis quid fecerim vobis? Vos vocatis me, Magister, et Domine: et bene dicitis: sum etenim. Si ergo ego lavi pedes vestros, Dominus, et Magister: et vos debetis alter alterius lavare pedes. Exemplum enim dedi vobis, ut quemadmodum ego feci vobis, ita et vos faciatis alter alteri* (*Joan.* XIII, 12-15)... *Omnia ostendi vobis, quoniam sic laborantes oporteat suscipere infirmos* (*Act.* XX, 35).... *Imitatores mei estote, sicut* B *et ego Christi* (*I Cor.* XI, 1)... *Nemo adolescentiam tuam contemnat: sed exemplum esto fidelium, in verbo, in conversatione* (*I Tim.* IV, 12), etc.

Quod non oportet eum qui præest aliis docendis, ob sua recte facta securum esse: verum nosse debet proprium et præcipuum curæ sibi commissæ munus esse, ut ii qui ipsi concrediti sunt, meliores efficiantur.

*Caput XI.*

*Vos estis sal terræ. Quod si sal infatuatus fuerit, in quo salietur? Ad nihilum valet ultra, nisi ut mittatur foras, et conculcetur ab hominibus* (*Matth.* C V, 13)... *Omne quod dat mihi Pater, ad me veniet: et eum qui venit ad me, non ejiciam foras. Quia descendi de cœlo, non ut faciam voluntatem meam, sed voluntatem* 296 *ejus qui misit me, Patris. Hæc est autem voluntas ejus qui misit me, ut omnis qui videt Filium, et credit in eum, habeat vitam æternam* (*Joan.* VI, 37-40)... *Quæ est enim nostra spes, aut gaudium, aut corona gloriæ? nonne vos ante Dominum nostrum Jesum Christum estis, in adventu ejus? Vos enim estis gloria nostra, et gaudium* (*I Thess.* II, 19).

Quod qui præficitur ad docendum, debet obire vicos et civitates omnes sibi concreditas.

*Caput XII.*

*Et circuibat Jesus totam Galilæam, docens in synagogis, et prædicans Evangelium regni, et sanans* D *omnem morbum et omnem languorem* (*Matth.* IV, 23)... *Et ipse iter faciebat per civitates et castella prædicans regnum Dei, et evangelizans: et duodecim cum illo* (*Luc.* VIII, 1).

Quod omnes convocandi sunt ad obediendum

Evangelio : item quod sermo cum omni libertate sit annuntiandus, sitque dandum veritati testimonium, quanquam nonnulli prohibeant, et quoquo modo vel ad mortem usque persequantur.

*Caput XIII.*

*Quod dico vobis in tenebris, dicite in lumine : et quod in ore audivistis, prædicate super tecta. Et nolite timere eos qui occidunt corpus, animam autem non possunt occidere* (*Matth.* x, 27, 28)..... *Nuptiæ quidem paratæ sunt, sed qui invitati erant, non fuerunt digni. Ite ergo ad exitus viarum, et quoscunque inveneritis, vocate ad nuptias* (*Matth.* xxii, 8, 9)... *Respondit ei Jesus : Ego palam locutus sum mundo : ego semper docui in synagoga, et in templo, quo omnes Judæi conveniunt : et in occulto locutus sum nihil* (*Joan.* xviii, 20)... *Et cum adduxissent illos, statuerunt in concilio : et interrogavit eos princeps sacerdotum, dicens : Nonne præcipiendo præcepimus vobis ne doceretis in nomine isto ? Et ecce replestis Jerusalem doctrina vestra : et vultis inducere super nos sanguinem hominis istius. Respondens autem Petrus et apostoli dixerunt : Obedire oportet Deo magis quam hominibus* (*Act.* v, 27-29)... *Nisi quod Spiritus sanctus per omnes civitates mihi protestatur, dicens, quoniam vincula et tribulationes me manent. Verum pro nihilo hæc habeo, neque vita mea chara est mihi ipsi, ut consummem cursum meum cum gaudio, et ministerium quod accepi a Domino Jesu, ad testificandum Evangelium gratiæ Dei* (*Act.* xx, 23, 24)... *Nam ipsi scitis, fratres, introitum nostrum ad vos, quia non inanis fuit : sed ante passi, et contumeliis affecti, sicut scitis, in Philippis, fiduciam habuimus in Deo nostro loqui ad vos Evangelium Dei nostri, in multo certamine* (*I Thess.* ii, 1, 2).

**297** Quod orandum est pro profectu eorum qui crediderunt, gratiæque pro hoc sunt persolvendæ.

*Caput XIV.*

*Non pro eis autem rogo tantum, sed et pro eis qui credunt per verbum eorum in me, ut omnes unum sint, sicut tu, Pater, in me, et ego in te, ut et ipsi in nobis unum sint* (*Joan.* xvii, 20, 21)... Et iterum : *Pater, quos dedisti mihi, volo ut ubi sum ego, et illi sint mecum* (*ibid.* 24)... *In ipsa hora exsultavit spiritu Jesus, et dixit : Confiteor tibi, Pater, Domine cæli et terræ, quod abscondisti hæc a sapientibus, et prudentibus, et revelasti ea parvulis. Etiam Pater : quoniam sic placuit ante te* (*Luc.* x, 21)... *Primum*

Εὐαγγελίου, καὶ μετὰ πάσης παῤῥησίας καταγγέλλειν τὸν λόγον, καὶ μαρτυρεῖν τῇ ἀληθείᾳ, κἂν τινες κωλύωσι, καὶ διώκωσιν οἱῳδήποτε τρόπῳ μέχρι θανάτου.

Κεφάλ. ΙΓ'.

ΜΑΤΘΑΙΟΣ. Ὃ λέγω ὑμῖν ἐν τῇ σκοτίᾳ, εἴπατε ἐν τῷ φωτί· καὶ ὃ πρὸς τὸ οὖς ἠκούσατε, κηρύξατε ἐπὶ τῶν δωμάτων. Καὶ μὴ φοβεῖσθε ἀπὸ τῶν ἀποκτεινόντων (47) τὸ σῶμα, τὴν δὲ ψυχὴν μὴ δυναμένων ἀποκτεῖναι. ΜΑΤΘΑΙΟΣ. Ὁ μὲν γάμος ἕτοιμός ἐστιν, οἱ δὲ κεκλημένοι οὐκ ἦσαν ἄξιοι. Πορεύεσθε οὖν ἐπὶ τὰς διεξόδους τῶν ὁδῶν, καὶ ὅσους ἂν εὕρητε, καλέσατε εἰς τοὺς γάμους. ΙΩΑΝΝΗΣ. Ἀπεκρίθη αὐτῷ ὁ Ἰησοῦς· Ἐγὼ παῤῥησίᾳ ἐλάλησα τῷ κόσμῳ· ἐγὼ πάντοτε ἐδίδαξα ἐν τῇ συναγωγῇ καὶ ἐν τῷ ἱερῷ, ὅπου πάντες οἱ Ἰουδαῖοι συνέρχονται (48), καὶ ἐν κρυπτῷ ἐλάλησα οὐδέν. ΠΡΑΞΕΙΣ. Ἀγαγόντες δὲ αὐτοὺς ἔστησαν ἐν τῷ συνεδρίῳ, καὶ ἐπηρώτησεν αὐτοὺς ὁ ἀρχιερεύς, λέγων. Οὐ παραγγελίᾳ παρηγγείλαμεν ὑμῖν (49) μὴ διδάσκειν ἐπὶ τῷ ὀνόματι τούτῳ ; Καὶ ἰδοὺ πεπληρώκατε τὴν Ἱερουσαλὴμ τῆς διδαχῆς ὑμῶν, καὶ βούλεσθε ἐπαγαγεῖν ἐφ' ἡμᾶς τὸ αἷμα τοῦ ἀνθρώπου τούτου. Ἀποκριθεὶς δὲ Πέτρος καὶ οἱ ἀπόστολοι εἶπον. Πειθαρχεῖν δεῖ μᾶλλον Θεῷ ἢ ἀνθρώποις. ΠΡΑΞΕΙΣ. Πλὴν ὅτι τὸ Πνεῦμα μοι τὸ ἅγιον κατὰ πόλιν διαμαρτύρεται, λέγον, ὅτι δεσμὰ καὶ θλίψεις με μένουσιν, Ἀλλ' οὐδενὸς λόγου, ποιοῦμαι, οὐδὲ ἔχω τὴν ψυχήν μου τιμίαν ἐμαυτῷ ὡς τελειῶσαι (50) τὸν δρόμον μου μετὰ χαρᾶς, καὶ τὴν διακονίαν ἣν ἔλαβον παρὰ τοῦ Κυρίου Ἰησοῦ, διαμαρτύρασθαι τὸ Εὐαγγέλιον τῆς χάριτος τοῦ Θεοῦ. ΠΡΟΣ ΘΕΣΣ. α. Αὐτοὶ γὰρ οἴδατε, ἀδελφοί, τὴν εἴσοδον ἡμῶν τὴν πρὸς ὑμᾶς, ὅτι οὐ κενὴ γέγονεν· ἀλλὰ προπαθόντες καὶ ὑβρισθέντες, καθὼς οἴδατε, ἐν Φιλίπποις, ἐπαῤῥησιασάμεθα ἐν τῷ Θεῷ ἡμῶν λαλῆσαι πρὸς ὑμᾶς τὸ Εὐαγγέλιον τοῦ Θεοῦ ἡμῶν ἐν πολλῷ ἀγῶνι.

Ὅτι δεῖ προσεύχεσθαι ὑπὲρ τῆς τροκοπῆς (51) τῶν πεπιστευκότων, καὶ ἐπ' αὐτῇ εὐχαριστεῖν.

Κεφάλ. ΙΔ'.

ΙΩΑΝΝΗΣ. Οὐ περὶ τούτων δὲ ἐρωτῶ μόνον, ἀλλὰ καὶ περὶ τῶν πιστευόντων διὰ τοῦ λόγου αὐτῶν εἰς ἐμέ, ἵνα πάντες ἓν ὦσι, καθὼς σὺ, Πάτερ, ἐν ἐμοὶ, κἀγὼ ἐν σοὶ, ἵνα καὶ αὐτοὶ ἐν ἡμῖν ἓν (52) ὦσι. Καὶ πάλιν· Πάτερ, οὓς δέδωκάς μοι, θέλω ἵνα ὅπου εἰμὶ ἐγὼ, κἀκεῖνοι ὦσι μετ' ἐμοῦ. ΛΟΥΚΑΣ. Ἐν αὐτῇ τῇ ὥρᾳ ἠγαλλιάσατο τῷ πνεύματι ὁ Ἰησοῦς, καὶ εἶπεν· Ἐξομολογοῦμαί σοι, Πάτερ, Κύριε τοῦ οὐρανοῦ καὶ τῆς γῆς, ὅτι ἀπέκρυψας ταῦτα ἀπὸ σοφῶν καὶ συν-

(47) Codices Combefisiani τῶν ἀποκτενόντων. Verbum ἐστιν, quod mox sequitur, in veteribus nostris libris non invenimus.

(48) Reg. tertius Ἰουδαῖοι συνήρχοντο.

(49) Idem codex οὐ παραγγελίᾳ παρήγγειλα ὑμῖν, *præcepi vobis.*

(50) Regii primus et tertius ὥστε τελειῶσαι

(51) Sic Regii primus et secundus. Utraque editio τῶν πεπιστευμένων, *pro profectu eorum qui concrediti sunt.*

(52) Illud, ἐν ἡμῖν, addidi et ex editione Veneta et ex antiquis duobus libris. Reg. tertius pro ἡμῖν, corrupte habet ὑμῖν. Mox utraque editio θέλω ὅπου εἰμὶ ἐγὼ, ἵνα. Reg. primus ut in contextu.

στῶν, καὶ ἀπεκάλυψας αὐτὰ νηπίοις. Ναὶ, ὁ Πατὴρ, ὅτι οὕτως ἐγένετο εὐδοκία ἔμπροσθέν σου. ΠΡΟΣ ΡΩΜ. Πρῶτον μὲν εὐχαριστῶ τῷ Θεῷ μου διὰ Ἰησοῦ Χριστοῦ ὑπὲρ πάντων ὑμῶν, ὅτι ἡ πίστις ὑμῶν (53) καταγγέλλεται ἐν ὅλῳ τῷ κόσμῳ. Μάρτυς γάρ μού ἐστιν ὁ Θεὸς, ᾧ λατρεύω ἐν τῷ πνεύματί μου, ἐν τῷ Εὐαγγελίῳ τοῦ Υἱοῦ αὐτοῦ, ὡς ἀδιαλείπτως μνείαν ὑμῶν ποιοῦμαι ἐπὶ τῶν προσευχῶν μου. ΠΡΟΣ ΦΙΛ. Μάρτυς γάρ μού ἐστιν ὁ Θεὸς, ὡς ἐπιποθῶ πάντας ὑμᾶς ἐν σπλάγχνοις (54) Ἰησοῦ Χριστοῦ. Καὶ τοῦτο προσεύχομαι, ἵνα ἡ ἀγάπη ὑμῶν ἔτι μᾶλλον καὶ μᾶλλον περισσεύῃ ἐν ἐπιγνώσει καὶ πάσῃ αἰσθήσει, εἰς τὸ δοκιμάζειν ὑμᾶς τὰ διαφέροντα, ἵνα ἦτε εἰλικρινεῖς καὶ ἀπρόσκοποι εἰς ἡμέραν Χριστοῦ, πεπληρωμένοι καρπῶν δικαιοσύνης τῶν διὰ Ἰησοῦ Χριστοῦ εἰς δόξαν καὶ ἔπαινον Θεοῦ.

A *quidem gratias ago Deo meo per Jesum Christum pro omnibus vobis: quia fides vestra annuntiatur in universo mundo. Testis enim mihi est Deus, cui servio in spiritu meo, in Evangelio Filii ejus, quod sine intermissione memoriam vestri facio in orationibus meis* (*Rom.* I, 8, 9)... *Testis enim mihi est Deus, quomodo cupiam omnes vos in visceribus Jesu Christi. Et hoc oro, ut charitas vestra adhuc magis ac magis abundet in scientia, et in omni sensu, ut probetis potiora, ut sitis sinceri, et sine offensa in diem Christi: repleti fructibus justitiæ per Jesum Christum in gloriam et laudem Dei* (*Philipp.* I, 8-11).

Ὅτι δεῖ τὰ Θεοῦ χάριτι κατορθούμενα γνώριμα ποιεῖν καὶ ἑτέροις εἰς δόξαν Θεοῦ.

B Quod ea quæ recte facta sunt per Dei gratiam, etiam aliis patefacienda sint ad gloriam Dei.

Κεφάλ. ΙΕ'.

*Caput XV.*

ΛΟΥΚΑΣ. Καὶ ὑποστρέψαντες οἱ ἀπόστολοι διηγήσαντο αὐτῷ, ὅσα ἐποίησαν. ΠΡΑΞΕΙΣ. Παραγενόμενοι δὲ καὶ συναγαγόντες τὴν ἐκκλησίαν, ἀπήγγειλαν ὅσα ὁ Θεὸς ἐποίησε μετ' αὐτῶν. ΠΡΟΣ ΕΦΕΣ. (55) Ἵνα δὲ εἰδῆτε καὶ ὑμεῖς τὰ κατ' ἐμὲ, τί πράσσω, πάντα ὑμῖν γνωρίσει Τυχικὸς ὁ ἀγαπητὸς ἀδελφὸς, καὶ πιστὸς διάκονος ἐν Κυρίῳ, ὃν ἔπεμψα πρὸς ὑμᾶς εἰς αὐτὸ τοῦτο, ἵνα γνῶτε τὰ περὶ ἡμῶν.

*Et reversi apostoli narraverunt illi quæcunque fecerunt* (*Luc.* IX, 10)... *Cum autem venissent, et congregassent ecclesiam, retulerunt quanta fecisset Deus cum illis* (*Act.* XIV, 26)... *Ut autem et vos sciatis quæ circa me sunt, quid agam: omnia vobis nota faciet Tychicus charissimus frater, et fidelis minister in Domino: quem misi ad vos in hoc ipsum, ut cognoscatis quæ circa nos sunt* (*Ephes.* VI, 21, 22).

Ὅτι δεῖ μὴ μόνον τῶν παρόντων ἐπιμελεῖσθαι, ἀλλὰ καὶ τῶν ἀπόντων· καὶ πάντα ποιεῖν ὡς ἂν ἀπαιτῇ ἡ χρεία τῆς οἰκοδομῆς.

Quod non modo præsentium, sed absentium etiam cura gerenda sit, omniaque facienda prout postularit ædificationis ratio.

C

Κεφάλ. Ις'.

*Caput XVI.*

ΙΩΑΝΝΗΣ Καὶ ἄλλα πρόβατα ἔχω, ἃ οὐκ ἔστιν ἐκ τῆς αὐλῆς ταύτης· κἀκεῖνά με δεῖ ἀγαγεῖν· καὶ τῆς φωνῆς μου ἀκούσουσι· καὶ γενήσεται μία ποίμνη, εἷς ποιμήν. ΠΡΟΣ ΘΕΣΣ α'. Διὸ μηκέτι στέγοντες ηὐδοκήσαμεν καταλειφθῆναι ἐν Ἀθήναις μόνοι, καὶ ἐπέμψαμεν τὸν ἀδελφὸν ἡμῶν Τιμόθεον, καὶ διάκονον τοῦ Θεοῦ ἐν τῷ Εὐαγγελίῳ τοῦ Χριστοῦ, εἰς τὸ στηρίξαι ὑμᾶς καὶ παρακαλέσαι ὑπὲρ τῆς πίστεως ὑμῶν.

*Et alias oves habeo quæ non sunt ex hoc ovili, et illas oportet me adducere; et vocem meam audient; et fiet unum ovile, unus pastor* (*Joan.* X, 16)... *Propter quod non amplius sustinentibus nobis placuit, ut Athenis relinqueremur soli: et misimus Timotheum fratrem nostrum, et ministrum Dei in Evangelio Christi, ad confirmandos vos, et exhortandos pro fide vestra* (*I Thess.* III, 1, 2).

Ὅτι δεῖ τῶν προσκαλουμένων (56) ἐπ' εὐργεσίᾳ ἀνέχεσθαι.

**298** Quod iis auscultandum sit, qui nos ad præstandum beneficium invitant.

Κεφάλ. ΙΖ'.

*Caput XVII.*

ΜΑΤΘΑΙΟΣ. Ταῦτα αὐτοῦ λαλοῦντος, ἰδοὺ ἄρχων εἰσελθὼν προσεκύνει αὐτῷ, λέγων, ὅτι (57) Ἡ θυγάτηρ μου ἄρτι ἐτελεύτησεν· ἀλλὰ ἐλθὼν ἐπίθες τὴν χεῖρά σου ἐπ' αὐτὴν, καὶ ζήσεται. Καὶ ἐγερθεὶς ὁ Ἰησοῦς, ἠκολούθησεν αὐτῷ. ΠΡΑΞΕΙΣ. Ἐγγὺς δὲ οὔσης Λύδδης τῇ Ἰόππῃ, οἱ μαθηταὶ ἀκούσαντες ὅτι Πέτρος ἐστὶν ἐν αὐτῇ, ἀπέστειλαν δύο ἄνδρας πρὸς αὐτὸν, παρακαλοῦν-

*Hæc illo loquente, ecce princeps accessit, et adorabat eum, dicens: Filia mea modo defuncta est;* D *sed veni, impone manum tuam super eam, et vivet. Et surgens Jesus, sequebatur eum* (*Matth.* IX, 18, 19)... *Cum autem vicina esset Lydda Joppe, discipuli audientes quod Petrus esset in ea, miserunt duos viros ad eum, rogantes: ut ne gravaretur venire*

(53) Reg. tertius πίστις ἡμῶν. Aliquanto post idem codex τῶν εὐχῶν.

(54) Regii primus et tertius σπλάγχνοις Χριστοῦ Ἰησοῦ.

(55) Totum illud, Ἵνα δέ, etc., non reperitur in Regiis primo et tertio: sed legitur in alio codice Regio et in utraque editione.

(56) Utraque editio τὸν προσκαλούμενον. Nostri tres mss. τῶν προσκαλουμένων, sensu non dissimili.

(57) Vocem ὅτι addidimus ex antiquis duobus libris.

*usque ad se Exsurgens autem Petrus, venit cum illis* (*Act.* IX, 38).

Quod qui veritatis doctrinam suscipiunt, ii sint in ipsa per visitationem stabiliendi.

*Caput XVIII.*

*Post aliquod autem dies dixit ad Barnabam Paulus: Revertentes jam visitemus fratres nostros per universas civitates, in quibus prædicavimus verbum Domini, quomodo se habeant* (*Act.* XV, 36).... *Nos autem, fratres, desolati a vobis ad tempus horæ, aspectu, non corde, abundantius festinavimus faciem vestram videre cum multo desiderio: quoniam voluimus venire ad vos, ego quidem Paulus, et semel et iterum, sed impedivit nos Satanas* (*I Thess.* II, 17, 18). Et paulo post: *Propter quod non amplius sustinentibus nobis placuit, ut Athenis relinqueremur soli: et misimus Timotheum fratrem nostrum, et ministrum Dei in Evangelio Christi, ad confirmandos vos et exhortandos pro fide vestra, ut nemo moveatur in tribulationibus istis; ipsi enim scitis quod in hoc positi sumus* (*I Thess.* III, 1-3).

Quod proprium est ejus qui Dominum diligit, magna cum charitate erga eos quos docet, quavis ratione et cum omni studio ipsorum curam gerere, etiamsi in doctrina cum publice tum privatim tradenda vel ad mortem usque perseverare oportuerit.

*Caput XIX.*

*Bonus pastor animam suam ponit pro ovibus* (*Joan.* X, 11)... *Cum ergo prandissent, dicit Simoni Petro Jesus: Simon Joannis, diligis me plus his? Dicit ei: Etiam, Domine; tu scis quia amo te: Dicit ei: Pasce agnos meos. Dicit ei iterum: Simon Joannis, diligis me? Ait illi: Etiam, Domine; tu scis quia amo te. Dicit ei: Pasce oves meas. Dicit ei tertio: Simon Joannis, amas me? Contristatus est Petrus, quia dixit ei tertio, Amas me? et dixit ei: Domine, tu omnia nosti: tu scis quia amo te. Dixit ei Jesus: Pasce oves meas* (*Joan.* XXI, 15-17)... *Una autem Sabbatorum, cum convenissent discipuli ad frangendum panem, Paulus disputabat cum eis, profecturus in crastinum,* **299** *protraxitque sermonem usque in mediam noctem* (*Act.* XX, 7)... Et paucis interjectis: *Ascendens autem, frangensque panem, et gustans, satisque allocutus usque in lucem, profectus est* (*ibid.* 11)... *Quomodo nihil subtraxerim utilium, quominus annuntiarem vobis et docerem vos publice et per domos, testificans Judæis atque gentilibus in Deum pœnitentiam, et fidem in Dominum nostrum Jesum* (*ibid.* 20, 21)... *Propter quod vigilate, memoria retinentes, quoniam per triennium nocte et die non cessavi cum lacrymis*

τες, μὴ ὀκνῆσαι διελθεῖν ἕως αὐτῶν. Ἀναστὰς δὲ ὁ Πέτρος, συνῆλθεν αὐτοῖς.

Ὅτι δεῖ τοὺς ὑποδεχομένους τὸν λόγον τῆς ἀληθείας ἐπιστηρίζειν δι' ἐπισκέψεως.

Κεφάλ. ΙΗ'.

ΠΡΑΞΕΙΣ. Μετὰ δέ τινας ἡμέρας εἶπε Παῦλος πρὸς Βαρνάβαν· Ἐπιστρέψαντες δὴ ἐπισκεψώμεθα τοὺς ἀδελφοὺς ἡμῶν κατὰ πᾶσαν πόλιν, ἐν αἷς κατηγγείλαμεν τὸν λόγον τοῦ Κυρίου, πῶς ἔχουσιν. ΠΡΟΣ ΘΕΣΣ. α'. Ἡμεῖς δὲ, ἀδελφοὶ, ἀπορφανισθέντες ἀφ' ὑμῶν πρὸς καιρὸν ὥρας, προσώπῳ, οὐ καρδίᾳ, περισσοτέρως ἐσπουδάσαμεν τὸ πρόσωπον ὑμῶν ἰδεῖν ἐν πολλῇ ἐπιθυμίᾳ. Διὸ ἠθελήσαμεν ἐλθεῖν πρὸς ὑμᾶς, ἐγὼ μὲν Παῦλος, καὶ ἅπαξ καὶ δὶς, καὶ ἐνέκοψεν ἡμᾶς ὁ Σατανᾶς. Καὶ μετ' ὀλίγα· Διὸ μηκέτι στέγοντες ηὐδοκήσαμεν καταλειφθῆναι (58) ἐν Ἀθήναις μόνοι· καὶ ἐπέμψαμεν Τιμόθεον τὸν ἀδελφὸν ἡμῶν, καὶ διάκονον τοῦ Θεοῦ ἐν τῷ Εὐαγγελίῳ τοῦ Χριστοῦ, εἰς τὸ στηρίξαι ὑμᾶς καὶ παρακαλέσαι ὑπὲρ τῆς πίστεως ὑμῶν, τὸ μηδένα σαίνεσθαι ἐν ταῖς θλίψεσι ταύταις· αὐτοὶ γὰρ οἴδατε, ὅτι εἰς τοῦτο κείμεθα.

Ὅτι ἴδιον τοῦ ἀγαπῶντος τὸν Κύριον τὸ, ἐν πολλῇ φιλοστοργίᾳ, τῇ περὶ τοὺς διδασκομένους, μετὰ πάσης σπουδῆς ἐπιμελεῖσθαι αὐτῶν παντὶ τρόπῳ, κἂν μέχρι θανάτου δέῃ προσκαρτεροῦντα τῇ διδασκαλίᾳ ἔν τε τῷ κοινῷ καὶ κατ' ἰδίαν.

Κεφάλ. ΙΘ'.

ΙΩΑΝΝΗΣ. Ὁ ποιμὴν ὁ καλὸς τὴν ψυχὴν αὐτοῦ τίθησιν ὑπὲρ τῶν προβάτων. ΙΩΑΝΝ. Ὅτε δὲ ἠρίστησαν, λέγει τῷ Σίμωνι Πέτρῳ ὁ Ἰησοῦς· Σίμων Ἰωνᾶ, ἀγαπᾷς με πλεῖον τούτων; Λέγει αὐτῷ· Ναὶ, Κύριε· σὺ οἶδας ὅτι φιλῶ σε. Λέγει αὐτῷ· Βόσκε τὰ ἀρνία μου. Λέγει αὐτῷ πάλιν δεύτερον· Σίμων Ἰωνᾶ, ἀγαπᾷς με; Λέγει αὐτῷ· Ναὶ, Κύριε· σὺ οἶδας ὅτι φιλῶ σε. Λέγει αὐτῷ· Ποίμαινε τὰ πρόβατά μου. Λέγει αὐτῷ τὸ τρίτον· Σίμων Ἰωνᾶ, φιλεῖς με; Ἐλυπήθη ὁ Πέτρος, ὅτι εἶπεν αὐτῷ τὸ τρίτον (59)· Φιλεῖς με; καὶ εἶπεν αὐτῷ· Κύριε, σὺ πάντα οἶδας· σὺ γινώσκεις ὅτι φιλῶ σε. Λέγει αὐτῷ ὁ Ἰησοῦς· Βόσκε τὰ πρόβατά μου. ΠΡΑΞΕΙΣ. Ἐν δὲ τῇ μιᾷ τῶν Σαββάτων, συνηγμένων τῶν μαθητῶν κλάσαι ἄρτον, ὁ Παῦλος διελέγετο αὐτοῖς, μέλλων ἐξιέναι τῇ ἐπαύριον· παρέτεινε δὲ τὸν λόγον μέχρι μεσονυκτίου. Καὶ μετ' ὀλίγα· Ἀναβὰς δὲ, καὶ κλάσας ἄρτον, καὶ γευσάμενος, ἐφ' ἱκανόν τε ὁμιλήσας μέχρις αὐγῆς, ἐξῆλθεν... Ὡς οὐδὲν ὑπεστειλάμην τῶν συμφερόντων τοῦ μὴ ἀναγγεῖλαι ὑμῖν, καὶ διδάξαι ὑμᾶς δημοσίᾳ καὶ κατ' οἴκους, διαμαρτυρόμενος (60) Ἰουδαίοις τε καὶ Ἕλλησι τὴν εἰς τὸν Θεὸν μετάνοιαν, καὶ πίστιν τὴν εἰς τὸν Κύριον

(58) Editio Paris. καταλειφθῆναι μόνοι. Libri veteres ut in contextu. Aliquanto post Reg. tertius τοῦ μηδένα.

(59) Sic libri antiqui. Editio Paris. τρίτον καὶ εἶπεν· quod mutilum erat et decurtatum..

(60) Reg. primus διαμαρτυράμενος. Mox idem codex εἰς τὸν Θεὸν. Deest articulus in utraque editione.

ἡμῶν Ἰησοῦν... Διό γρηγορεῖτε, μνημονεύοντες ὅτι τριετίαν νύκτα καὶ ἡμέραν οὐκ ἐπαυσάμην μετα δακρύων νουθετῶν ἕνα ἕκαστον ὑμῶν. ΠΡΟΣ ΘΕΣΣ. α'. Αὐτοὶ γὰρ οἴδατε, ἀδελφοι, τὸν κόπον ἡμῶν, καὶ τὸν μόχθον· νυκτὸς καὶ (61) ἡμέρας ἐργαζόμενοι πρὸς τὸ μὴ ἐπιβαρῆσαί τινα ὑμῶν ἐκηρύξαμεν τὸ Εὐαγγέλιον τοῦ Θεοῦ, καὶ τὰ ἑξῆς. A *monens unumquemque vestrum* (*Act.* xx, 31)... *Memores enim estis, fratres, laboris nostri, et fatigationis: nocte ac die operantes, ne quem vestrum gravaremus, prædicavimus Evangelium Dei* (*I Thess.* II, 9), etc.

Ὅτι δεῖ τὸν προιστῶτα τοῦ λόγου ἐλεήμονα καὶ εὔσπλαγχνον εἶναι, καὶ μάλιστα ἐπὶ τῶν κεκακωμένων τὰς ψυχάς.

Quod qui præficitur doctrinæ tradendæ, is debet esse misericors et clemens, et maxime erga eos, quorum animæ sunt male affectæ.

Κεφάλ. Κ'.

ΜΑΤΘΑΙΟΣ. Καὶ ἰδόντες οἱ Φαρισαῖοι, εἶπον τοῖς μαθηταῖς αὐτοῦ· Διὰ τί μετὰ τῶν τελωνῶν καὶ ἁμαρτωλῶν ἐσθίει ὁ διδάσκαλος ὑμῶν ; Ὁ δὲ Ἰησους ἀκούσας, εἶπεν· Οὐ χρείαν ἔχουσιν οἱ ὑγιαίνοντες ἰατροῦ, ἀλλ' οἱ κακῶς ἔχοντες. Πορευθέντες δὲ, μάθετε τί ἐστιν· Ἔλεον θέλω, καὶ οὐ θυσίαν· οὐ γὰρ ἦλθον B καλέσαι δικαίους, ἀλλὰ ἁμαρτωλοὺς εἰς μετάνοιαν. ΜΑΤΘΑΙΟΣ. Ἰδὼν δὲ τοὺς ὄχλους, εὐσπλαγχνίσθη περὶ αὐτῶν, ὅτι ἦσαν ἐσκυλμένοι, ὡς πρόβατα μὴ ἔχοντα ποιμένα.

*Caput XX.*

*Et videntes Pharisæi, dicebant discipulis ejus: Quare cum publicanis et peccatoribus manducat magister vester? At Jesus audiens, ait: Non est opus valentibus medicus, sed male habentibus. Euntes autem discite, quid est: Misericordiam volo, et non sacrificium: non enim veni vocare justos, sed peccatores ad pœnitentiam* (*Matth.* IX, 11-13)... *Videns autem turbas, misertus est eis, quia erant vexati, sicut oves non habentes pastorem* (*ibid.* 36).

Ὅτι δεῖ καὶ ἐν ταῖς τοῦ σώματος χρείαις σπλαγχνίζεσθαι ἐπὶ τοῖς πεπιστευμένοις, καὶ φροντίζειν αὐτῶν.

Quod oportet in corporeis etiam necessitatibus eos qui nobis concrediti sunt, commiserari, et ipsorum curam gerere.

Κεφάλ. ΚΑ'.

ΜΑΤΘΑΙΟΣ. Σπλαγχνίζομαι ἐπὶ τὸν ὄχλον, ὅτι ἤδη ἡμέραι τρεῖς προσμένουσί μοι, καὶ οὐκ ἔχουσι τί φάγωσι, καὶ ἀπολῦσαι αὐτοὺς νήστεις οὐ θέλω, μήποτε ἐκλυθῶσιν ἐν τῇ ὁδῷ. ΜΑΡΚΟΣ. Καὶ ἔρχεται πρὸς αὐτὸν λεπρὸς, παρακαλῶν αὐτὸν, καὶ γονυπετῶν αὐτὸν. καὶ λέγων αὐτῷ, ὅτι Ἐὰν θέλῃς, δύνασαί με καθαρίσαι. C Ὁ δὲ Ἰησοῦς σπλαγχνισθείς, ἐκτείνας τὴν χεῖρα αὐτοῦ, ἥψατο αὐτοῦ, καὶ λέγει αὐτῷ (62)· Θέλω, καθαρίσθητι. ΠΡΑΞΕΙΣ. Ἐν δὲ ταῖς ἡμέραις ταύταις πληθυνόντων τῶν μαθητῶν, ἐγένετο γογγυσμὸς τῶν Ἑλληνιστῶν πρὸς τοὺς Ἑβραίους, ὅτι παρεθεωροῦντο ἐν τῇ διακονίᾳ τῇ καθημερινῇ αἱ χῆραι αὐτῶν. Προσκαλεσάμενοι δὲ οἱ δώδεκα τὸ πλῆθος τῶν μαθητῶν, εἶπον· Οὐκ ἀρεστόν ἐστι καταλιπόντας ἡμᾶς τὸν λόγον τοῦ Θεοῦ, διακονεῖν ταῖς τραπέζαις. Ἐπισκέψασθε, ἀδελφοὶ, ἄνδρας ἐξ ὑμῶν μαρτυρουμένους ἑπτὰ, πλήρεις Πνεύματος ἁγίου καὶ σοφίας, οὓς καταστήσομεν ἐπὶ τῆς χρείας ταύτης.

*Caput XXI.*

*Misereor turbæ, quia triduo jam perseverant mecum, et non habent quod manducent, et dimittere eos jejunos nolo ne deficiant in via* (*Matth.* XV, 32)... *Et venit ad eum leprosus, deprecans eum, atque ad genua illius se provolvens, ac dicens illi: Si vis, potes me mundare. Jesus autem misertus, extensa manu sua tetigit eum, et ait illi: Volo: mundare* (*Marc.* I, 40, 41)... *In diebus autem illis, crescente numero discipulorum, factum est murmur Græcorum adversus Hebræos, eo quod despicerentur in ministerio quotidiano viduæ eorum. Convocantes autem duodecim multitudinem discipulorum, dixerunt: Non est æquum nos derelinquere verbum Dei, et ministrare mensis. Considerate, fratres, viros ex vobis testimonio vestro comprobatos septem, plenos Spiritu sancto et sapientia, quos constituemus super hoc opus* (*Act.* VI, 1-3).

Ὅτι οὐ δεῖ τὸν προιστῶτα τοῦ λόγου ἐν τοῖς ἐλάττοσιν αὐτουργεῖν φιλοτιμούμενον τῆς ὀφειλομένης περὶ τὰ μείζω σπουδῆς ἀπολείπεσθαι. D

**300** Quod is cui concreditur verbum Dei, se a majorum negotiorum studio subducere non debet, dum magno conatu in exsequendis minoribus suam ipsius operam navat.

Κεφάλ. ΚΒ'.

ΠΡΑΞΕΙΣ. Προσκαλεσάμενοι δὲ οἱ δώδεκα τὸ πλῆθος τῶν μαθητῶν, εἶπον· Οὐκ ἀρεστόν ἐστι καταλιπόντας ἡμᾶς τὸν λόγον τοῦ Θεοῦ, διακονεῖν τραπέζαις. Καὶ μετ' ὀλίγα· Ἡμεῖς δὲ τῇ προσευχῇ καὶ τῇ διακονίᾳ τοῦ λόγου προσκαρτερήσωμεν.

*Caput XXII.*

*Convocantes autem duodecim multitudinem discipulorum dixerunt: Non est æquum nos derelinquere verbum Dei, et ministrare mensis* (*Act.* VI, 2). Et paulo post: *Nos vero orationi et ministerio verbi instantes fuerimus* (*ibid* 4).

(61) Reg. primus recenti manu νυκτὸς γὰρ καί.
(62) Addita et vox αὐτῷ ex Reg. primo. Nec ita multo post idem ms. videtur habuisse prima manu καταστήσωμεν. Subide Reg. tertius καί τῆς ὀφειλομένης.

Quod neque ad ostentationem, neque ad quæstum adhibendus est doctrinæ sermo, blandiendo audientibus, ut nostris voluptatibus aut commodis consulamus; sed nos tales esse addecet, tanquam qui ad gloriam Dei coram ipso loquamur.

*Caput XXIII.*

*Omnia vero opera sua faciunt ut videantur ab hominibus: dilatant enim phylacteria sua, et magnificant fimbrias vestimentorum suorum, amantque primos recubitus in cœnis, et primas cathedras in synagogis, et salutationes in foris, et vocari ab hominibus, Rabbi, Rabbi. Vos autem nolite vocari Rabbi: unus est enim magister vester: omnes autem vos fratres estis. Et patrem nolite vocare vobis super terram: unus est enim Pater vester, qui in cœlis est. Ne vocemini magistri: nam magister vester unus est, Christus* (*Matth.* XXIII, 5-10)... *Mea doctrina non est mea, sed ejus qui misit me. Si quis voluntatem ipsius faciat, cognoscet de doctrina, utrum ex Deo sit, an ego a meipso loquar. Qui a semetipso loquitur, gloriam propriam quærit: qui autem quærit gloriam ejus, qui misit eum, hic verax est, et injustitia in illo non est* (*Joan.* VII, 16-18)... *Non enim sumus, sicut plurimi, adulterantes verbum Dei: sed velut ex sinceritate, sed velut ex Deo, coram Deo in Christo loquimur* (*II Cor.*, II, 17)... *Exhortatio enim nostra non de errore, neque de immunditia, neque in dolo: sed sicut probati sumus a Deo, ut crederetur nobis Evangelium: ita loquimur, non quasi hominibus placentes, sed Deo, qui probat corda nostra. Neque enim aliquando fuimus in sermone adulationis apud vos, sicut scitis: neque in occasione avaritiæ: Deus testis est: neque quærentes ab hominibus gloriam, neque a vobis, neque ab aliis; licet possemus in auctoritate esse, tanquam apostoli Christi* (*I Thess.* II, 3-6).

**301** Quod non oportet eum qui præest aliis docendis, abuti sua potestate ad subjectorum contumeliam, neque contra illos extolli, quin potius gradum illum accipere ceu quamdam occasionem humilitatis, quæ eis ostendenda sit.

*Caput XXIV.*

*Quis, putas, est fidelis servus et prudens, quem constituit dominus super familiam suam, ut det illis cibum in tempore? Beatus ille servus, quem cum venerit dominus ejus, invenerit sic facientem. Amen dico vobis, quoniam super omnia bona sua constituet eum. Si autem dixerit malus servus ille in corde suo: Moram facit dominus meus venire: et cœperit percutere conservos suos, manducetque et bibat cum ebriosis: veniet dominus servi illius in die qua non sperat, et hora qua ignorat: et dividet*

A Ὅτι οὐ δεῖ ἐπιδεικτιᾷν, οὐδὲ ἐμπορεύεσθαι τὸν λόγον τῆς διδασκαλίας ἐν κολακείᾳ τῶν ἀκουόντων, εἰς πληροφορίαν τῶν ἰδίων ἡδονῶν, ἤτοι χρειῶν· ἀλλὰ τοιούτους εἶναι, ὡς εἰς δόξαν (68) Θεοῦ ἐνώπιον αὐτοῦ λαλοῦντας.

Κεφάλ. ΚΓ'.

ΜΑΤΘΑΙΟΣ. Πάντα δὲ τὰ ἔργα αὐτῶν ποιοῦσι πρὸς τὸ θεαθῆναι τοῖς ἀνθρώποις· πλατύνουσι δὲ τὰ φυλακτήρια αὐτῶν, καὶ μεγαλύνουσι τὰ κράσπεδα τῶν ἱματίων αὐτῶν· φιλοῦσί τε τὰς πρωτοκλισίας ἐν τοῖς δείπνοις, καὶ τὰς πρωτοκαθεδρίας ἐν ταῖς συναγωγαῖς, καὶ τοὺς ἀσπασμοὺς ἐν ταῖς ἀγοραῖς, καὶ καλεῖσθαι ὑπὸ τῶν ἀνθρώπων, Ῥαββί, Ῥαββί (64). Ὑμεῖς δὲ μὴ κληθῆτε Ῥαββί· εἷς γάρ ἐστιν ὑμῶν ὁ καθηγητής· πάντες δὲ ὑμεῖς ἀδελφοί ἐστε. Καὶ πατέρα μὴ καλέσητε ὑμῶν B ἐπὶ τῆς γῆς· εἷς γάρ ἐστιν ὁ Πατὴρ ὑμῶν, ὁ ἐν τοῖς οὐρανοῖς. Μηδὲ κληθῆτε καθηγηταί· εἷς γάρ ἐστιν ὁ καθηγητὴς ὑμῶν, ὁ Χριστός. ΙΩΑΝΝΗΣ. Ἡ ἐμὴ διδαχὴ οὐκ ἔστιν ἐμὴ, ἀλλὰ τοῦ πέμψαντός με. Ἐάν τις τὸ θέλημα αὐτοῦ ποιῇ, γνώσεται περὶ τῆς διδαχῆς, πότερον ἐκ τοῦ Θεοῦ ἐστιν, ἢ ἐγὼ ἀπ' ἐμαυτοῦ λαλῶ. Ὁ ἀφ' ἑαυτοῦ λαλῶν, τὴν δόξαν τὴν ἰδίαν (65) ζητεῖ· ὁ δὲ ζητῶν τὴν δόξαν τοῦ πέμψαντος αὐτὸν, οὗτος ἀληθής ἐστιν, καὶ ἀδικία ἐν αὐτῷ οὐκ ἔστιν. ΠΡΟΣ ΚΟΡ. β'. Οὐ γάρ ἐσμεν, ὡς οἱ πολλοὶ, καπηλεύοντες τὸν λόγον τοῦ Θεοῦ, ἀλλ' ὡς ἐξ εἰλικρινείας, ἀλλ' ὡς ἐκ Θεοῦ, κατενώπιον Θεοῦ ἐν Χριστῷ λαλοῦμεν. ΠΡΟΣ ΘΕΣΣ. α'. Ἡ γὰρ παράκλησις ἡμῶν οὐκ ἐκ πλάνης, οὐδὲ ἐξ ἀκαθαρσίας, οὐδὲ ἐν δόλῳ· ἀλλὰ καθὼς C δεδοκιμάσμεθα ὑπὸ τοῦ Θεοῦ πιστευθῆναι τὸ Εὐαγγέλιον, οὕτω λαλοῦμεν· οὐχ ὡς ἀνθρώποις ἀρέσκοντες, ἀλλὰ τῷ Θεῷ τῷ δοκιμάζοντι τὰς καρδίας ἡμῶν. Οὔτε γάρ ποτε ἐν λόγῳ κολακείας ἐγενήθημεν πρὸς ὑμᾶς, καθὼς οἴδατε, οὔτε προφάσει πλεονεξίας, Θεὸς μάρτυς, οὔτε ζητοῦντες ἐξ ἀνθρώπων δόξαν, οὔτε ἀφ' ὑμῶν, οὔτε ἀπὸ ἄλλων, δυνάμενοι ἐν βάρει εἶναι, ὡς Χριστοῦ ἀπόστολοι.

Ὅτι οὐ δεῖ τὸν προϊστῶτα τοῦ λόγου εἰς τὴν κατὰ τῶν ὑποκειμένων ὕβριν ἀποκεχρῆσθαι τῇ ἐξουσίᾳ· οὐ μὴν οὐδὲ κατεπαίρεσθαι αὐτῶν· ἀλλὰ μᾶλλον ὑπόθεσιν τῆς πρὸς αὐτοὺς ταπεινοφροσύνης τὸν βαθμὸν ἔχειν.

Κεφάλ. ΚΔ'.

ΜΑΤΘΑΙΟΣ. Τίς ἄρα ἐστὶν ὁ πιστὸς δοῦλος καὶ φρόνιμος, ὃν κατέστησεν ὁ κύριος ἐπὶ τῆς οἰκίας D αὐτοῦ τοῦ δοῦναι αὐτοῖς ἐν καιρῷ τὴν τροφήν, Μακάριος ὁ δοῦλος ἐκεῖνος, ὃν ἐλθὼν ὁ κύριος αὐτοῦ εὑρήσει ποιοῦντα οὕτως. Ἀμὴν λέγω ὑμῖν, ὅτι ἐπὶ πᾶσι τοῖς ὑπάρχουσιν αὐτοῦ καταστήσει αὐτόν. Ἐὰν δὲ εἴπῃ ὁ κακὸς δοῦλος ἐκεῖνος ἐν τῇ καρδίᾳ αὐτοῦ. Χρονίζει ὁ κύριός μου ἔρχεσθαι, καὶ ἄρξηται τύπτειν τοὺς συνδούλους αὐτοῦ (66), ἐσθίῃ τε καὶ πίνῃ μετὰ τῶν μεθυόν-

(63) Editio Paris. ὡς δόξαν. At mss. duo εἰς δόξαν.
(64) Vox Ῥαββί semel in Reg. primo legitur.
(65) Editio Paris. τὴν ἰδίαν δόξαν. At mss. nostri ut in contextu.
(66) Vox αὐτοῦ in veteribus nostris libris deest. Mox utraque editio προσδοκᾷ καὶ διχοτομήσει. Antiqui duo libri ita, ut edidimus.

των· ἥξει ὁ κύριος τοῦ δούλου ἐκείνου ἐν ἡμέρᾳ ᾗ οὐ προσδοκᾷ, καὶ ἐν ὥρᾳ ᾗ οὐ γινώσκει· καὶ διχοτομήσει αὐτόν, καὶ τὸ μέρος αὐτοῦ μετὰ τῶν ὑποκριτῶν θήσει. Ἐκεῖ ἔσται ὁ κλαυθμὸς, καὶ ὁ βρυγμὸς τῶν ὀδόντων. ΙΩΑΝΝΗΣ. Ὑμεῖς φωνεῖτέ με, ὁ Κύριος, καὶ ὁ Διδάσκαλος, καὶ ἀληθῶς λέγετε (67)· εἰμὶ γάρ. Εἰ οὖν ἐγὼ ἔνιψα τοὺς πόδας ὑμῶν, ὁ Κύριος, καὶ ὁ Διδάσκαλος, καὶ ὑμεῖς ὀφείλετε ἀλλήλων νίπτειν τοὺς πόδας. ΛΟΥΚΑΣ. Ἐγένετο δὲ καὶ φιλονεικία ἐν αὐτοῖς, τὸ, τίς αὐτῶν μείζων δοκεῖ εἶναι. Ὁ δὲ Ἰησοῦς εἶπεν αὐτοῖς· Οἱ βασιλεῖς τῶν ἐθνῶν κυριεύουσιν αὐτῶν, καὶ οἱ ἐξουσιάζοντες αὐτῶν εὐεργέται καλοῦνται· ὑμεῖς δὲ οὐχ οὕτως· ἀλλ' ὁ μείζων ἐν ὑμῖν γενέσθω ὡς νεώτερος, καὶ ὁ ἡγούμενος, ὡς ὁ διακονῶν. Τίς γὰρ μείζων, ὁ ἀνακείμενος ἢ ὁ διακονῶν; Οὐχ ὁ (68) ἀνακείμενος; Ἐγὼ δὲ εἰμὶ ἐν μέσῳ ὑμῶν, ὡς ὁ διακονῶν. ΠΡΑΞΕΙΣ. Ἀπὸ δὲ τῆς Μιλήτου πέμψας εἰς Ἔφεσον, μετεκαλέσατο τοὺς πρεσβυτέρους τῆς Ἐκκλησίας· ὡς δὲ παρεγένοντο πρὸς αὐτὸν, εἶπεν αὐτοῖς· Ὑμεῖς ἐπίστασθε, ἀπὸ πρώτης ἡμέρας ἀφ' ἧς ἐπέβην (69) εἰς τὴν Ἀσίαν, πῶς μεθ' ὑμῶν τὸν πάντα χρόνον ἐγενόμην, δουλεύων τῷ Κυρίῳ μετὰ πάσης ταπεινοφροσύνης, καὶ πολλῶν δακρύων καὶ πειρασμῶν, τῶν συμβάντων μοι ἐν ταῖς ἐπιβουλαῖς τῶν Ἰουδαίων. ΠΡΟΣ ΚΟΡ. β'. Ἡδέως γὰρ ἀνέχεσθε τῶν ἀφρόνων, φρόνιμοι ὄντες. Ἀνέχεσθε γὰρ, εἴ τις ὑμᾶς καταδουλοῖ, εἴ τις κατεσθίει, εἴ τις λαμβάνει, εἴ τις ἐπαίρεται, εἴ τις εἰς πρόσωπον ὑμᾶς δέρει. Κατὰ ἀτιμίαν λέγω, ὡς ὅτι ἡμεῖς ἠσθενήσαμεν ἐν τῷ μέρει τούτῳ.

A eum, partemque ejus ponet cum hypocritis. Illic erit fletus, et stridor dentium (*Matth.* XXIV, 45-51)... *Vos vocatis me, Domine, et Magister: et vere dicitis: sum etenim. Si ergo ego lavi pedes vestros, Dominus et Magister: et vos debetis alter alterius lavare pedes* (*Joan.* XIII, 13 14).... *Facta est autem et contentio inter eos, qui eorum videretur esse major. Jesus autem dixit eis: Reges gentium dominantur eis, et qui potestatem habent super eos, benefici vocantur. Vos autem non sic: sed qui major est in vobis, fiat sicut junior: et qui præcessor est, sicut ministrator. Nam quis major est, qui recumbit an qui ministrat? Nonne qui recumbit? Ego autem in medio vestrum sum, sicut qui ministrat* (*Luc* XXII, 24 26)... *A Mileto autem mittens Ephesum, vocavit majores natu Ecclesiæ: qui cum venissent ad eum, dixit eis: Vos scitis, a prima die qua ingressus sum in Asiam, qualiter vobiscum per omne tempus fuerim: serviens Domino cum omni humilitate, et multis lacrymis et tentationibus, quæ mihi acciderunt ex insidiis Judæorum* (*Act.* XX, 17-19)... *Libenter enim suffertis insipientes, cum sitis ipsi sapientes. Sustinetis enim, si quis vos in servitudinem redigit, si quis devorat, si quis accipit, si quis extollitur, si quis in faciem vos cædit. Secundum ignobilitatem dico, quasi nos infirmi fuerimus in hac parte* (*II Cor.* XI, 19-21).

B

Ὅτι οὐ δεῖ κατ' ἔριν, ἢ φθόνον, ἢ φιλονεικίαν τὴν πρός τινας (70), κηρύσσειν τὸ Εὐαγγέλιον.

Quod non sit prædicandum Evangelium per contentionem, aut invidiam, aut quamdam animi

C adversum aliquos concitationem.

Κεφάλ. ΚΕ'.

ΜΑΤΘΑΙΟΣ. Ἰδοὺ ὁ παῖς μου, ὃν ᾑρέτισα, ὁ ἀγαπητός μου, εἰς ὃν εὐδόκησεν ἡ ψυχή μου. Θήσω τὸ Πνεῦμά μου ἐπ' αὐτὸν, καὶ κρίσιν τοῖς ἔθνεσιν ἀπαγγελεῖ. Οὐκ ἐρίσει, οὐδὲ κραυγάσει (71), οὐδὲ ἀκούσει τις ἐν ταῖς πλατείαις τὴν φωνὴν αὐτοῦ. ΠΡΟΣ ΦΙΛΙΠΠ. Τινὲς μὲν καὶ διὰ φθόνον καὶ ἔριν, τινὲς δὲ καὶ δι' εὐδοκίαν τὸν Χριστὸν κηρύσσουσιν· οἱ μὲν ἐξ ἀγάπης, εἰδότες ὅτι εἰς ἀπολογίαν τοῦ Εὐαγγελίου κεῖμαι· οἱ δὲ ἐξ ἐριθείας τὸν Χριστὸν καταγγέλλουσιν, οὐχ ἁγνῶς, οἰόμενοι θλῖψιν ἐπιφέρειν τοῖς δεσμοῖς μου.

*Caput XXV.*

*Ecce puer meus, quem elegi, dilectus meus, in quo sibi bene complacuit anima mea. Ponam Spiritum meum super eum, et judicium gentibus nuntiabit. Non contendet, neque clamabit, neque audiet aliquis in plateis vocem ejus* (*Matth.* XII, 18, 19)... *Quidam quidem et propter invidiam* **302** *et contentionem, quidam autem et propter bonam voluntatem Christum prædicant: quidam ex charitate, scientes quoniam in defensionem Evangelii positus sum: quidam autem ex contentione Christum annuntiant, non sincere, existimantes pressuram se suscitare vinculis meis* (*Philipp.* I, 15-17).

D

Ὅτι οὐ δεῖ τοῖς ἀνθρωπίνοις πλεονεκτήμασι κεχρῆσθαι εἰς τὸ κήρυγμα τοῦ Εὐαγγελίου, ἵνα μὴ ἐγκρύπτηται (72) αὐτοῖς ἡ τοῦ Θεοῦ χάρις.

Quod non oportet humanis præsidiis et donis uti ad Evangelii prædicationem, ne ab ipsis obscuretur Dei gratia.

Κεφάλ. ΚϚ'.

ΜΑΤΘΑΙΟΣ. Ἐξομολογοῦμαί σοι, Πάτερ, Κύριε τοῦ οὐρανοῦ καὶ τῆς γῆς, ὅτι ἀπέκρυψας ταῦτα ἀπὸ σοφῶν

*Caput XXVI.*

*Confiteor tibi, Pater, Domine cæli et terræ, quia abscondisti hæc a sapientibus et prudentibus, et re-*

(67) Utraque editio et Reg. secundus καὶ ἀληθῶς λέγετε. Alii duo mss. καὶ καλῶς λέγετε, *et bene dicitis*. Notandum præterea, legi hoc loco in Regiis primo et tertio ordine inverso ὁ Διδάσκαλος καὶ ὁ Κύριος.

(68) Utraque editio οὐχ ὁ. At mss. duo οὐχὶ ὁ.

(69) Utraque editio ἀπέβην. Codex Combef. et alii duo ἐπέβην.

(70) Reg. tertius τὴν πρός τινα, *adversus quempiam*.

(71) Illud, οὐδὲ κραυγάσει, additum est ex libris veteribus.

(72) Utraque editio εἰσκρύπτηται, Regii primus et tertius ἐγκρύπτηται, rectius.

*velasti ea parvulis* (*Matth.* XI, 25)... *Non enim misit me Christus baptizare, sed evangelizare: non in sapientia verbi, ut non evacuetur crux Christi* (*I Cor.* I, 17).... *Et ego cum venissem ad vos, fratres, veni non in sublimitate sermonis, aut sapientiæ, annuntians vobis testimonium Dei. Non enim judicavi me scire aliquid inter vos, nisi Jesum Christum: et hunc crucifixum. Et ego in infirmitate, et timore, et tremore multo fui apud vos: et sermo meus, et prædicatio mea non in persuasibilibus humanæ sapientiæ verbis, sed in ostensione Spiritus et virtutis; ut fides nostra non sit in sapientia hominum, sed in virtute Dei* (*I Cor.* II 1-5).

Quod non putandum est, quod nostra ipsorum solertia et arte prædicationem ad prosperum exitum deducamus: sed fiducia omnino in Deo collocanda est.

### *Caput XXVII.*

*Fiduciam autem talem habemus per Christum ad Deum: non quod sufficientes simus cogitare aliquid a nobis, quasi ex nobis: sed sufficientia nostra ex Deo est, qui et idoneos nos fecit ministros novi testamenti* (*II Cor.* III, 4-6)... *Habemus autem thesaurum istum in vasis fictilibus, ut sublimitas sit virtutis Dei, et non ex nobis* (*II Cor.* IV, 7).

Quod is cui concredita fuit Evangelii prædicatio, nihil amplius debeat possidere quam quæ ad necessarium ipsius usum requiruntur.

### *Caput XXVIII.*

*Nolite possidere aurum, neque argentum, neque æs in zonis vestris: non peram in via, neque duas tunicas, neque calceamenta, neque virgam: dignus enim est operarius cibo suo* (*Matth.* X, 9, 10)... *Nihil tuleritis in via, neque virgas, neque peram, neque panem, neque pecuniam, neque duas tunicas habeatis* (*Luc.* IX, 3)... *Argentum aut aurum aut vestem nullius concupivi: ipsi scitis* (*Act.* XX, 33)... *Nemo militans vitæ negotiis implicatur, ut placeat ei qui ipsum in militiam delegit* (*II Tim.* II, 4).

**303** Quod animus haud sit applicandus ad rerum mundanarum curas in eorum gratiam, qui his nimio affectu vacant.

### *Caput XXIX.*

*Ait autem ei quidam de turba: Magister, dic fratri meo ut dividat mecum hæreditatem. At ille dixit: Homo, quis me constituit judicem, aut divisorem super vos?* (*Luc.* XII, 13, 14)... *Nemo militans implicatur vitæ negotiis* (*II Tim.* II, 4).

καὶ συνετῶν, καὶ ἀπεκάλυψας αὐτὰ νηπίοις. ΠΡΟΣ ΚΟΡ. α'. Οὐ γὰρ ἀπέστειλέ με ὁ Χριστὸς βαπτίζειν, ἀλλ' εὐαγγελίζεσθαι· οὐκ ἐν σοφίᾳ λόγου, ἵνα μὴ κενωθῇ ὁ σταυρὸς τοῦ Χριστοῦ. Κἀγὼ ἐλθὼν πρὸς ὑμᾶς, ἀδελφοὶ, ἦλθον οὐ καθ' ὑπεροχὴν λόγου, ἢ σοφίας, καταγγέλλων ὑμῖν τὸ μαρτύριον τοῦ Θεοῦ. Οὐ γὰρ ἔκρινά τι εἰδέναι ἐν ὑμῖν, εἰ μὴ Ἰησοῦν Χριστὸν καὶ τοῦτον ἐσταυρωμένον. Κἀγὼ ἐν ἀσθενείᾳ, καὶ ἐν τρόμῳ πολλῷ ἐγενόμην πρὸς ὑμᾶς· καὶ ὁ λόγος μου, καὶ τὸ κήρυγμά μου οὐκ ἐν πιθανοῖς ἀνθρωπίνης σοφίας λόγοις, ἀλλ' ἐν ἀποδείξει Πνεύματος καὶ δυνάμεως· ἵνα ἡ πίστις ἡμῶν (73) μὴ ᾖ ἐν σοφίᾳ ἀνθρώπων, ἀλλ' ἐν δυνάμει Θεοῦ.

Ὅτι οὐ δεῖ οἴεσθαι τὴν εὐοδίαν τοῦ (74) κηρύγματος ἐν ἰδίαις ἐπινοίαις κατεργάζεσθαι· τὸ δὲ ὅλον ἐπὶ τῷ Θεῷ πεποιθέναι.

Κεφάλ. ΚΖ'.

ΠΡΟΣ ΚΟΡ. β'. Πεποίθησιν δὲ τοιαύτην ἔχομεν διὰ τοῦ Χριστοῦ πρὸς τὸν Θεόν, οὐχ ὅτι ἱκανοί ἐσμεν ἀφ' ἑαυτῶν λογίσασθαί τι, ὡς ἐξ ἑαυτῶν· ἀλλ' ἡ ἱκανότης ἡμῶν ἐκ τοῦ Θεοῦ, ὃς καὶ ἱκάνωσεν ἡμᾶς γενέσθαι διακόνους καινῆς διαθήκης. ΠΡΟΣ ΚΟΡ. β'. Ἔχομεν δὲ τὸν θησαυρὸν τοῦτον ἐν ὀστρακίνοις σκεύεσιν, ἵνα ἡ ὑπερβολὴ τῆς δυνάμεως ᾖ τοῦ Θεοῦ, καὶ μὴ ἐξ ἡμῶν.

Ὅτι οὐ δεῖ τὸν ἐγκεχειρισμένον τὸ κήρυγμα τοῦ Εὐαγγελίου κτᾶσθαί τι πλέον τῶν πρὸς τὴν παρ' αὐτοῦ ἀναγκαίαν χρείαν.

Κεφάλ. ΚΗ'.

ΜΑΤΘΑΙΟΣ. Μὴ κτήσησθε χρυσὸν (75), μήτε ἄργυρον, μήτε χαλκὸν εἰς τὰς ζώνας ὑμῶν· μὴ πήραν εἰς ὁδὸν, μηδὲ δύο χιτῶνας, μηδὲ ὑποδήματα (76), μηδὲ ῥάβδον· ἄξιος γὰρ ὁ ἐργάτης τῆς τροφῆς αὐτοῦ ἐστι. ΛΟΥΚΑΣ. Μηδὲν αἴρετε εἰς ὁδὸν, μήτε ῥάβδους, μήτε πήραν (77) μήτε ἄρτον, μήτε ἀργύριον, μήτε ἀνὰ δύο χιτῶνας ἔχειν. ΠΡΑΞΕΙΣ Ἀργυρίου ἢ χρυσίου ἢ ἱματισμοῦ οὐδενὸς ἐπεθύμησα, αὐτοὶ γινώσκετε. ΠΡΟΣ ΤΙΜ. β'. Οὐδεὶς στρατευόμενος ἐμπλέκεται ταῖς τοῦ βίου πραγματείαις, ἵνα τῷ στρατολογήσαντι ἀρέσῃ.

Ὅτι οὐ δεῖ κιχρᾷν ἑαυτὸν εἰς τὴν περὶ τῶν βιωτικῶν φροντίδα τοῖς κατὰ προσπάθειαν περὶ ταῦτα ἀσχολουμένοις.

Κεφάλ. ΚΘ'.

ΛΟΥΚΑΣ. Εἶπε δέ τις αὐτῷ ἐκ τοῦ ὄχλου· Διδάσκαλε, εἰπὲ τῷ ἀδελφῷ μου μερίσασθαι μετ' ἐμοῦ τὴν κληρονομίαν. Ὁ δὲ εἶπεν· Ἄνθρωπε, τίς με κατέστησε δικαστὴν ἢ μεριστὴν ἐφ' ὑμᾶς; ΠΡΟΣ ΤΙΜ. β'. Οὐδεὶς στρατευόμενος ἐμπλέκεται ταῖς τοῦ βίου πραγματείαις, καὶ τὰ ἑξῆς.

(73) Pro ἡμῶν, sacer textus vulgatus habet ὑμῶν, *fides vestra*.

(74) Utraque editio et duo mss. τὴν εὐδοκίαν τοῦ. Reg. secundus emendatus τὴν εὐοδίαν τοῦ· quod melius judicavimus et verius, ut ea loca, quæ mox ex Scriptura proferentur, possint ad titulum quadrare.

(75) Reg. primus χρυσίον μήτε ἀργύριον.

(76) Utraque editio et Reg. secundus χιτῶνας ἔχειν, μηδὲ ὑποδήματα. Alii duo mss. ut in contextu legi potest.

(77) Reg. tertius μὴ πήραν. Mox utraque editio χιτῶνας ἔχει. Codex Combef. et alii duo ἔχειν.

Ὅτι οἱ διὰ τὴν πρὸς τοὺς ἀκούοντας ἀρέσκειαν ἀμελοῦντες τῆς παῤῥησίας τῶν τοῦ Θεοῦ θελημάτων, ἐκείνοις ἑαυτοὺς δουλοῦντες, οἷς ἀρέσκειν θέλουσι, τῆς τοῦ Κυρίου δεσποτείας ἐκπίπτουσιν.

Κεφάλ. λ'.

ΙΩΑΝΝΗΣ. Πῶς δύνασθε ὑμεῖς πιστεύειν, δόξαν παρὰ ἀλλήλων λαμβάνοντες, καὶ τὴν δόξαν τὴν παρὰ τοῦ μόνου Θεοῦ οὐ ζητοῦντες (78); ΠΡΟΣ ΓΑΛ. Εἰ ἔτι ἀνθρώποις ἤρεσκον, Χριστοῦ δοῦλος οὐκ ἂν ἦμην.

Ὅτι δεῖ σκοπὸν προκεῖσθαι τῷ διδάσκοντι, πάντας μὲν εἰς ἄνδρα τέλειον, εἰς μέτρον ἡλικίας τοῦ πληρώματος τοῦ Χριστοῦ καταρτίσαι, ἕκαστον δὲ ἐν τῷ ἰδίῳ τάγματι.

Κεφάλ. λα'.

ΜΑΤΘΑΙΟΣ. Ἔσεσθε οὖν ὑμεῖς τέλειοι, ὥσπερ ὁ Πατὴρ ὑμῶν ὁ ἐν τοῖς οὐρανοῖς (79) τέλειός ἐστιν. ΙΩΑΝΝΗΣ. Οὐ περὶ τούτων δὲ ἐρωτῶ μόνον, ἀλλὰ καὶ περὶ τῶν πιστευόντων διὰ τοῦ λόγου αὐτῶν εἰς ἐμέ· ἵνα πάντες ἓν ὦσιν, καθὼς σύ, Πάτερ, ἐν ἐμοί, κἀγὼ ἐν σοί, ἵνα καὶ αὐτοὶ ἐν ἡμῖν ἓν ὦσιν (80). ΠΡΟΣ ΕΦΕΣ. Καὶ αὐτὸς ἔδωκε τοὺς μὲν ἀποστόλους, τοὺς δὲ προφήτας, τοὺς δὲ ποιμένας καὶ διδασκάλους πρὸς τὸν καταρτισμὸν τῶν ἁγίων, εἰς ἔργον διακονίας, εἰς οἰκοδομὴν τοῦ σώματος τοῦ Χριστοῦ, μέχρι καταντήσωμεν οἱ πάντες εἰς τὴν ἑνότητα τῆς πίστεως, καὶ τῆς ἐπιγνώσεως τοῦ Υἱοῦ τοῦ Θεοῦ, εἰς ἄνδρα τέλειον, εἰς μέτρον ἡλικίας τοῦ πληρώματος τοῦ Χριστοῦ.

Ὅτι δεῖ ἐν ἀνεξικακίᾳ καὶ πραότητι παιδεύειν (81) τοὺς ἀντιδιατιθεμένους, προσδοκῶντα αὐτῶν τὴν μετάνοιαν, ἕως ἂν πληρώσῃ τὸ μέτρον τῆς εἰς αὐτοὺς ἐπιμελείας.

Κεφάλ. λϐ'.

ΜΑΤΘΑΙΟΣ. Οὐκ ἐρίσει, οὐδὲ κραυγάσει, οὔτε ἀκούσει τις ἐν ταῖς πλατείαις τὴν φωνὴν αὐτοῦ. Κάλαμον συντετριμμένον οὐ κατεάξει, καὶ λίνον τυφόμενον οὐ σβέσει, ἕως ἂν ἐκβάλῃ εἰς νῖκος τὴν κρίσιν. ΠΡΟΣ ΤΙΜ. β'. Δοῦλον δὲ Κυρίου οὐ δεῖ μάχεσθαι, ἀλλ' ἤπιον εἶναι πρὸς πάντας, διδακτικόν, ἀνεξίκακον ἐν πραΰτητι παιδεύοντα τοὺς ἀντιδιατιθεμένους· μήποτε δῷ αὐτοῖς ὁ Θεὸς μετάνοιαν εἰς ἐπίγνωσιν ἀληθείας, καὶ ἀνανήψωσιν ἐκ τῆς τοῦ διαβόλου παγίδος.

Ὅτι δεῖ τοῖς διὰ φόβον καὶ εὐλάβειαν παραιτουμένοις τὴν παρουσίαν τοῦ κηρύσσοντος τὸν λόγον εἶκειν, καὶ μὴ φιλονείκως ἐγκεῖσθαι.

Κεφάλ. λγ'.

ΛΟΥΚΑΣ. Καὶ ἠρώτησαν αὐτὸν ἅπαν τὸ πλῆθος τῆς περιχώρου τῶν Γαδαρηνῶν, ἀπελθεῖν ἀπ' αὐτῶν, ὅτι φόβῳ μεγάλῳ συνείχοντο. Αὐτὸς δὲ ἐμβὰς εἰς τὸ πλοῖον, ὑπέστρεψεν.

A Quod illi qui ad gratiam audientium conciliandam Dei voluntates libere nuntiare negligunt, excidant a Domini mancipio : quandoquidem iis quibus placere volunt, sese mancipant.

*Caput XXX.*

*Quomodo eos potestis credere, qui gloriam ab invicem accipitis, et gloriam, quæ a solo Deo est, non quæritis ?* (*Joan.* v, 44)... *Si adhuc hominibus placerem, Christi servus non essem* (*Gal.* i, 10).

Quod is qui docet, hunc sibi proponere debeat scopum, ut singulos in virum perfectum in mensuram ætatis plenitudinis Christi aptet et componat, unumquemque tamen in suo ipsius ordine.

B *Caput XXXI.*

*Estote ergo vos perfecti, sicut Pater vester cælestis perfectus est* (*Matth.* v, 48)... *Non pro eis autem rogo tantum, sed et pro eis qui credunt per verbum eorum in me : ut omnes unum sint, sicut tu, Pater, in me, et ego in te, ut et ipsi in nobis unum sint* (*Joan.* xvii, 20,21)... *Et ipse dedit quosdam quidem apostolos, quosdam autem prophetas, alios autem pastores et doctores ad consummationem sanctorum in opus ministerii, in ædificationem corporis Christi : donec occuramus omnes in unitatem fidei, et agnitionis Filii Dei, in virum perfectum, in mensuram ætatis plenitudinis Christi* (*Ephes.* iv, 11-13).

C Quod in patientia et mansuetudine erudiendi sint adversarii, exspectata nimirum ipsorum pœnitentia, quoad omnis modus diligentiæ erga ipsos adimpleatur.

*Caput XXXII*

*Neque contendet, neque clamabit, neque audiet aliquis in plateis vocem ejus. Arundinem quassatam non confringet, et linum fumigans non exstinguet, donec ejiciat ad victoriam judicium* (*Isa.* xlii, 2-4; *Matth.* xii, 19, 20)... *Servum autem Domini non oportet litigare, sed mansuetum esse ad omnes, idoneum* **304** *ad docendum, tolerantem malorum, in mansuetudine erudientem eos qui adversantur : nequando Deus det illis pœnitentiam ad cognoscendam veritatem, et resipis-*

D *cant a diaboli laqueo* (*II Tim.* ii, 24-26).

Quod cedendum est, cum aliqui præsentiam ejus qui verbum prædicat, recusant ob timorem ac metum, nec oportet contentiose instare.

*Caput XXXIII*

*Et rogaverunt illum omnis multitudo regionis Gadarenorum, ut discederet ab ipsis : quia magno timore tenebantur. Ipse autem ascendens navim, reversus est* (*Luc.* viii, 37).

(78) Utraque editio οὐ ζητοῦντες. Reg. tertius οὐ ζητεῖτε.

(79) Reg. tertius ὁ οὐράνιος. Aliquanto post idem codex ἐν ἐμοὶ καὶ ἐγὼ ἐν.

(80) Editio utraque et duo mss. ἐν ὦσιν. Τοὺς δέ. Codex Messan. et Reg. tertius, ita ut edidimus.

(81) Utraque editio πραότητι παιδεύσειν. Regii primus et tertius παιδεύειν.

Quod ab iis etiam qui propter animi improbitatem prædicationem Evangelii non suscipiunt, secedere debeamus, ne pro corporis quidem necessitatibus beneficia ab ipsis accipientes.

*Caput XXXIV*

*Et quicunque non receperit vos, neque audierit sermones vestros, exeuntes de domo illa vel civitate, excutite pulverem de pedibus vestris* (*Matth.* x, 14)... *In quamcunque autem civitatem intraveritis, et non susceperint vos, exeuntes in plateas ejus, dicite : Etiam pulverem qui adhæsit nobis de civitate vestra, extergimus in vos : tamen hoc scitote, quia appropinquavit in vos regnum Dei* (*Luc.* x, 10, 11)... *Cum venissent autem de Macedonia Silas et Timotheus, detinebatur sermone Paulus, testificans Judæis esse Christum Jesum. Contradicentibus autem eis et blasphemantibus, excutiens vestimenta, dixit ad eos : Sanguis vester super caput vestrum : mundus ego ; ex hoc ad gentes vadam* (*Act.* xvii, 5, 6).

A Ὅτι δεῖ καὶ τῶν διὰ ἀγνωμοσύνην μὴ καταδεχομένων τὸ κήρυγμα τοῦ Εὐαγγελίου ἀναχωρεῖν, μηδὲ τὰ πρὸς τὴν ἀναγκαίαν τοῦ σώματος χρείαν παρ' αὐτῶν εὐεργετηθῆναι ἀνεχομένους (82).

Κεφάλ. λδ'.

ΜΑΤΘΑΙΟΣ. Καὶ ὃς ἂν μὴ δέξηται ὑμᾶς, μηδὲ ἀκούσῃ τῶν λόγων ὑμῶν, ἐξερχόμενοι τῆς οἰκίας ἐκείνης, ἢ τῆς πόλεως, ἐκτινάξατε τὸν κονιορτὸν ἀπὸ τῶν ποδῶν ὑμῶν ΛΘΥΚΑΣ. Εἰς ἣν δ' ἂν πόλιν εἰσέρχησθε, καὶ μὴ δέξωνται ὑμᾶς, ἐξελθόντες εἰς τὰς πλατείας αὐτῆς, εἴπατε· Καὶ τὸν κονιορτὸν τὸν κολληθέντα ἡμῖν ἀπὸ τῆς πόλεως ὑμῶν ἀποματτόμεθα ὑμῖν· πλὴν τοῦτο γινώσκετε, ὅτι ἤγγικεν ἐφ' ὑμᾶς ἡ βασιλεία τοῦ Θεοῦ. ΠΡΑΞΕΙΣ. Ὡς δὲ κατῆλθον ἀπὸ τῆς Μακεδονίας ὅ τε Σίλας καὶ ὁ Τιμόθεος συνείχετο τῷ λόγῳ ὁ Παῦλος, διαμαρτυρόμενος τοῖς Ἰουδαίοις εἶναι (83) τὸν Χριστὸν Ἰησοῦν. Ἀντιτασσομένων δὲ αὐτῶν, καὶ βλασφημούντων, ἐκτιναξάμενος τὰ ἱμάτια, εἶπε πρὸς αὐτούς· Τὸ αἷμα ὑμῶν ἐπὶ τὴν κεφαλὴν ὑμῶν· ἀθῷος ἐγώ· ἀπὸ τοῦ νῦν εἰς τὰ ἔθνη πορεύσομαι.

Quod recedendum est ab immorigeris, postquam erga ipsos adhibitus fuerit omnis diligentiæ modus.

*Caput XXXV*

*Jerusalem, Jerusalem, quæ occidis prophetas et lapidas eos qui ad te missi sunt, quoties volui congregare filios tuos, quemadmodum gallina congregat pullos suos sub alas suas, et noluistis ! Ecce relinquitur vobis domus vestra deserta* (*Matth.* xxiii, 37, 38)... *Vobis oportebat loqui verbum Dei : sed quoniam repellitis illud, et indignos vos judicatis æterna vita, ecce convertimur ad gentes. Sic enim præcepit nobis Dominus : Posui te in lucem gentium, ut sis in salutem usque ad extremum terræ* (*Act.* xiii, 46, 47 ; *Isa.* xlix, 6)... *Hæreticum hominem post unam et secundam correptionem devita : sciens quia subversus est, qui ejusmodi est, et delinquit, cum sit proprio judicio condemnatus* (*Tit.* iii, 10, 11).

Ὅτι δεῖ τῶν μετὰ τὸ πληρωθῆναι εἰς αὐτοὺς πάντα τρόπον ἐπιμελείας ἀπειθούντων ἀναχωρεῖν.

Κεφάλ. λε'.

ΜΑΤΘΑΙΟΣ. Ἱερουσαλήμ, Ἱερουσαλήμ, ἡ ἀποκτείνουσα τοὺς προφήτας, καὶ λιθοβολοῦσα τοὺς ἀπεσταλμένους πρὸς αὐτήν, ποσάκις ἠθέλησα ἐπισυναγαγεῖν τὰ τέκνα σου, ὃν τρόπον ὄρνις ἐπισυνάγει τὰ νοσσία ἑαυτῆς ὑπὸ τὰς πτέρυγας αὐτῆς (84), καὶ οὐκ ἠθελήσατε ! Ἰδοὺ ἀφίεται ὑμῖν ὁ οἶκος ὑμῶν ἔρημος. ΠΡΑΞΕΙΣ. Ὑμῖν ἦν ἀναγκαῖον λαληθῆναι τὸν λόγον τοῦ Θεοῦ· ἐπειδὴ δὲ ἀπωθεῖσθε αὐτόν, καὶ οὐκ ἀξίους κρίνετε ἑαυτοὺς τῆς αἰωνίου ζωῆς, ἰδοὺ στρεφόμεθα εἰς τὰ ἔθνη. Οὕτω γὰρ ἐντέταλται ἡμῖν ὁ Κύριος· Τέθεικά σε εἰς φῶς ἐθνῶν, τοῦ εἶναί σε εἰς σωτηρίαν ἕως ἐσχάτου τῆς γῆς. ΠΡΟΣ ΤΙΤ. Αἱρετικὸν ἄνθρωπον μετὰ μίαν καὶ δευτέραν νουθεσίαν παραιτοῦ, εἰδὼς, ὅτι ἐξέστραπται ὁ τοιοῦτος, καὶ ἁμαρτάνει, ὢν αὐτοκατάκριτος.

Quod in omnibus erga omnes servanda est verborum Domini integritas, sic ut nihil efficiatur ob animi inclinationem. **305**

Ὅτι πρὸς πάντας ἐν παντὶ πράγματι φυλάσσειν δεῖ τὴν ἀκρίβειαν τῶν τοῦ Κυρίου ῥημάτων, μηδὲν ποιοῦντα κατὰ πρόσκλισιν (85).

*Caput XXXVI*

*Testor coram Deo et Christo Jesu, et electis angelis, ut hæc custodias sine præjudicio, nihil faciens in alteram partem declinando* (*I Tim.* v, 21).

Κεφάλ. λς'.

ΠΡΟΣ ΤΙΜ. α'. Διαμαρτύρομαι ἐνώπιον τοῦ Θεοῦ καὶ Χριστοῦ Ἰησοῦ, καὶ τῶν ἐκλεκτῶν ἀγγέλων, ἵνα ταῦτα φυλάξῃς χωρὶς προκρίματος, μηδὲν ποιῶν κατὰ πρόσκλισιν.

Quod singula ab eo qui doctrinæ tradendæ præficitur, considerate et cum multo examine et facienda sint et dicenda, eo nempe consilio, ut rem-

Ὅτι δεῖ τὸν προεστῶτα τοῦ λόγου μετὰ περισκέψεως καὶ δοκιμασίας πολλῆς, κατὰ σκοπὸν τῆς πρὸς Θεὸν εὐαρεστήσεως, ἕκαστον ποιεῖν τε καὶ

(82) Regii primus et tertius ἀνεχόμενον.
(83) Illud εἶναι additum est ex Reg. tertio.
(84) Vox αὐτῆς abest a nostris veteribus libris. Mox Reg. tertius ἀφίεται ὁ οἶκος ὑμῖν ἔρημος. Subdien utraque editio et duo mss. ὑμῖν οὖν ἀναγκαῖον. Reg. primus ὑμῖν ἦν ἀναγκαῖον.
(85) Utraque editio æque ac nostri tres mss. et hic et infra κατὰ πρόσκλησιν, *juxta exhortationem*. Sed utrumque locum emendavimus ex sacro textu vulgato, ubi πρόσκλισιν legitur I Tim. v, 21.

λέγειν ὡς οφείλοντα καὶ ὑπ' αὐτῶν τῶν πεπιστευμένων αὐτῷ δοκιμάζεσθαί τε καὶ μαρτυρεῖσθαι.

Κεφάλ. λζ'.

ΠΡΑΞΕΙΣ. Ὑμεῖς ἐπίστασθε ἀπὸ πρώτης ἡμέρας, ἀφ' ἧς ἐπέβην εἰς τὴν Ἀσίαν, πῶς μεθ' ὑμῶν τὸν πάντα χρόνον ἐγενόμην, δουλεύων τῷ Κυρίῳ μετὰ πάσης ταπεινοφροσύνης, καὶ πολλῶν δακρύων καὶ πειρασμῶν. Καὶ μετ' ὀλίγα· Ἀργυρίου, ἢ χρυσίου, ἢ ἱματισμοῦ οὐδενὸς ἐπεθύμησα. Αὐτοὶ γινώσκετε, ὅτι ταῖς χρείαις μου καὶ τοῖς οὖσι μετ' ἐμοῦ ὑπηρέτησαν αἱ χεῖρες αὗται· ΠΡΟΣ ΘΕΣΣ. α'· Ὑμεῖς μάρτυρες, καὶ ὁ Θεός, ὡς ὁσίως, καὶ δικαίως, καὶ ἀμέμπτως ὑμῖν τοῖς πιστεύουσιν ἐγενήθημεν, καθάπερ ὑμεῖς οἴδατε.

ΟΡΟΣ ΟΑ'. B

Ὅσα κατὰ συνάφειαν εἴρηται περὶ ἐπισκόπων καὶ πρεσβυτέρων.

Κεφάλ. α'·

ΠΡΟΣ ΤΙΜ. α'· Εἴ τις ἐπισκοπῆς ὀρέγεται, καλοῦ ἔργου ἐπιθυμεῖ. Ἀλλὰ δεῖ τὸν ἐπίσκοπον ἀνεπίληπτον εἶναι. καὶ τὰ ἑξῆς. ΠΡΟΣ ΤΙΜ. α'. Πρεσβυτέρῳ μὴ ἐπιπλήξῃς, ἀλλὰ παρακάλει ὡς πατέρα, νεωτέρους ὡς ἀδελφούς, πρεσβυτέρας ὡς μητέρας, νεωτέρας ὡς ἀδελφὰς, ἐν πάσῃ ἁγνείᾳ. ΠΡΟΣ ΤΙΜ. β'· Τὰς δὲ νεωτερικὰς ἐπιθυμίας φεῦγε, δίωκε δὲ δικαιοσύνην, πίστιν, ἀγάπην, εἰρήνην μετὰ τῶν ἐπικαλουμένων τὸν Κύριον ἐκ καθαρᾶς καρδίας. Τὰς δὲ μωρὰς καὶ ἀπαιδεύτους ζητήσεις παραιτοῦ, εἰδὼς, ὅτι γεννῶσι μάχας. Δοῦλον δὲ Κυρίου οὐ δεῖ μάχεσθαι, ἀλλ' ἤπιον εἶναι πρὸς πάντας, καὶ τὰ ἑξῆς. ΠΡΟΣ ΤΙΜ. β'· Σὺ δὲ παρηκολούθηκάς μου τῇ πίστει, τῇ διδασκαλίᾳ, τῇ ἀγωγῇ, τῇ προθέσει, τῇ ὑπομονῇ, τοῖς διωγμοῖς, τοῖς παθήμασιν. ΠΡΟΣ ΤΙΤ. Τούτου χάριν κατέλιπόν (86) σε ἐν Κρήτῃ, ἵνα τὰ λείποντα ἐπιδιορθώσῃς, καὶ καταστήσῃς κατὰ πόλιν πρεσβυτέρους, ὡς ἐγώ τὰ ἑξῆς.

Κεφάλ. β'. — Περὶ διακόνων.

ΠΡΑΞΕΙΣ. Καὶ ἐξελέξαντο Στέφανον ἄνδρα πλήρη πίστεως καὶ Πνεύματος ἁγίου, καὶ Φίλιππον, καὶ Πρόχορον, καὶ Νικάνορα, καὶ τοὺς λοιπους, οὓς ἔστησαν ἐνώπιον τῶν ἀποστόλων· καὶ προσευξάμενοι ἐπέθηκαν αὐτοῖς τὰς χεῖρας. ΠΡΟΣ ΤΙΜ. α'. Διακόνους ὡσαύτως σεμνούς. μὴ διλόγους, μὴ οἴνῳ πολλῷ προσέχοντας, μὴ αἰσχροκερδεῖς, καὶ τὰ ἑξῆς.

ΟΡΟΣ ΟΒ'.

Περὶ ἀκροατῶν (87).

Ὅτι δεῖ τῶν ἀκροατῶν τοὺς πεπαιδευμένους τὰς Γραφὰς, δοκιμάζειν τὰ παρὰ τῶν διδασκάλων λεγόμενα· καὶ τὰ μὲν σύμφωνα ταῖς Γραφαῖς δέχεσθαι, τὰ δὲ ἀλλότρια ἀποβάλλειν· καὶ τοὺς τοιού-

faciat Deo gratam: quippe qui vel ab ipsis qui sibi concrediti fuere, debeat comprobari, eorumque testimonio commendari.

*Caput XXXVII.*

*Vos scitis a primi die, qua ingressus sum in Asiam, qualiter vobiscum per omne tempus fuerim: serviens Domino cum omni humilitate, et multis lacrymis et tentationibus (Act.* xx, 18, 19). Et paulo post: *Argentum, aut aurum, aut vestem nullius concupivi. Ipsi scitis: quoniam ad ea quæ mihi opus erant, et his qui mecum sunt, ministraverunt manus istæ (ibid* 33, 34)... *Vos testes estis, et Deus, quam sancte, et juste, et sine querela vobis qui creditis, fuimus: sicut vos scitis (I Thess.* ii, 10).

REGULA LXXI.

Quæ conjunctim de episcopis ac presbyteris dicta sunt.

*Caput I.*

*Si quis episcopatum desiderat, bonum opus desiderat. Sed oportet episcopum irreprehensibilem esse (I Tim.* iii, 1, 2), etc... *Seniorem ne increpaveris, sed obsecra ut patrem: juniores ut fratres, seniores mulieres ut matres, juniores ut sorores, in omni castitate (I Tim.* v, 1, 2)... *Juvenilia autem desideria fuge: sectare vero justitiam, fidem, charitatem, pacem cum iis qui invocant Dominum de corde puro. Stultas autem et sine disciplina quæstiones devita, sciens quia generant lites. Servum autem Domini non oportet litigare, sed mansuetum esse ad omnes* C *(II Tim.* ii, 22-24), etc... *Tu autem assecutus es meam fidem, doctrinam, institutionem, propositum, patientiam, persecutiones, passiones (II Tim.* iii, 10, 11)... *Hujus rei gratia reliqui te in Creta, ut ea quæ desunt corrigas, et constituas per civitates presbyteros, sicut ego disposui tibi, si quis sine crimine est (Tit.* i, 5, 6), etc.

**306** *Caput II. — De diaconis.*

*Et elegerunt Stephanum virum plenum fide et Spiritu sancto, et Philipum, et Prochorum, et Nicanorem*, et reliquos, *quos statuerunt ante conspectum apostolorum: et orantes imposuerunt eis manus (Act.* vi, 5 6)... *Diaconos similiter pudicos, non bilingues, non multo vino deditos, non turpe lucrum sec-* D *tantes (I Tim.* iii, 8), etc.

REGULA LXXII.

*De auditoribus.*

Quod debeant auditores qui Scripturas fuerint edocti, explorare ac probare ea quæ a magistris dicuntur: et quæ quidem consona sunt Scripturis, suscipere; quæ vero aliena, rejicere, eos-

(86) Antiqui tres libri ἀπέλιπον. Utraque editio κατέλιπον. Mox editio Paris. ἐπιδιορθώσῃς. At mss. tres ἐπιδιορθώσῃ.

(87) Illud, Περὶ ἀκροατῶν, deest in editione Parisiensi: sed reperitur in editione Veneta et in antiquis duobus libris.

que qui in ejusmodi doctrinis perseverant vehementius aversari.

*Caput I.*

*Væ homini illi, per quem scandalum venit. Et si oculus tuus scandalizat te, erue eum* (*Matth.* XVIII, 7, 9): similiter et de manu et de pede... *Amen amen dico vobis: Qui non intrat per ostium in ovile ovium, sed ascendit aliunde, ille fur est et latro* (*Joan.* X, 1). Et post pauca: *Alienum autem non sequentur, sed fugient ab eo: quia non noverunt vocem alienorum* (*ibid.* 5)... *Sed licet nos, aut angelus de cœlo evangelizet vobis præter id quod accepistis, anathema sit* (*Gal.* I, 8)... *Prophetias nolite spernere. Omnia autem probate: quod bonum est, tenete. Ab omni specie mala abstinete* (*I Thess.* V, 20-22).

Quod ii qui non multum callent Scripturas, debeant ex Spiritus fructibus characterem ac notam sanctorum agnoscere : et eos quidem qui tales sunt, admittere, ab iis vero qui non sunt hujusmodi, recedere.

*Caput II.*

*Attendite a falsis prophetis, qui veniut ad vos in vestimentis ovium, intrinsecus autem sunt lupi rapaces. A fructibus eorum cognoscetis eos* (*Matth.* VII, 15, 16)... *Imitatores mei estote, fratres, et observate eos qui ita ambulant, quemadmodum nos exemplar habetis* (*Philipp.* III, 17).

Quod qui recte verbum veritatis tractant, ii perinde atque Dominus sint suscipiendi, ad gloriam ejus qui illos misit Jesu Christi Domini nostri.

*Caput III.*

*Qui recipit vos, me recipit* (*Matth.* X, 40)... *Qui recipit si quem misero, me recipit* (*Joan.* XIII, 20).... *Qui vos audit, me audit* (*Luc.* X, 16) **307**.... *Et tentationem in carne mea non sprevistis, neque respuistis: sed sicut angelum Dei excepistis me, sicut Christum Jesum* (*Gal.* IV, 14).

Quod qui non auscultant iis qui mittuntur a Domino, non in eos modo contumeliosi sunt, sed in eum etiam qui ipsos misit : quin et sibi ipsis judicium gravius asciscunt, quam quod in Sodomos ac Gomorrhas prolatum est.

*Caput IV.*

*Et quicunque non receperit vos, neque audierit sermones vestros, exeuntes de civitate aut domo illa, excutite pulverem de pedibus vestris. Amen dico vobis, tolerabilius erit terræ Sodomorum et Gomorrhæorum in die judicii, quam illi civitati* (*Matth.* X, 14, 15).... *Qui vos spernit, me spernit* (*Luc.* X,

A τοις (88) διδάγμασιν ἐπιμένοντας ἀποστρέφεσθαι σφοδρότερον.

Κεφάλ. α'.

ΜΑΤΘΑΙΟΣ. Οὐαὶ τῷ ἀνθρώπῳ ἐκείνῳ, δι' οὗ τὸ σκάνδαλον ἔρχεται. Καὶ εἰ ὁ ὀφθαλμός σου σκανδαλίζει σε, ἔξελε αὐτόν· ὁμοίως καὶ περὶ χειρὸς καὶ ποδός. ΙΩΑΝΝΗΣ. Ἀμὴν ἀμὴν λέγω ὑμῖν· ὁ μὴ εἰσερχόμενος διὰ τῆς θύρας εἰς τὴν αὐλὴν τῶν προβάτων, ἀλλὰ ἀναβαίνων ἀλλαχόθεν, ἐκεῖνος κλέπτης ἐστὶ καὶ λῃστής. Καὶ μετ' ὀλίγα· Ἀλλοτρίῳ δὲ οὐ μὴ ἀκολουθήσωσιν (89), ἀλλὰ φεύξονται ἀπ' αὐτοῦ, ὅτι οὐκ οἴδασι τῶν ἀλλοτρίων τὴν φωνήν. ΠΡΟΣ ΓΑΛ. Ἀλλὰ καὶ ἐὰν ἡμεῖς, ἢ ἄγγελος ἐξ οὐρανοῦ εὐαγγελίζηται ὑμῖν παρ' ὃ παρελάβετε, ἀνάθεμα ἔστω. ΠΡΟΣ ΘΕΣΣ. α'. Προφητείας μὴ ἐξουθενεῖτε. Πάντα δοκιμάζετε (90)· τὸ καλὸν κατέχετε. Ἀπὸ παντὸς εἴδους πονηροῦ ἀπέχεσθε.

B

Ὅτι δεῖ τοὺς μὴ πολλὴν ἔχοντας τὴν τῶν Γραφῶν γνῶσιν, ἐν τοῖς καρποῖς τοῦ Πνεύματος γνωρίζειν τὸν χαρακτῆρα τῶν ἁγίων· καὶ τοὺς μὲν τοιούτους δέχεσθαι, τοὺς δὲ ἄλλως ἔχοντας ἀποστρέφεσθαι.

Κεφάλ. β'.

ΜΑΤΘΑΙΟΣ. Προσέχετε δὲ ἀπὸ τῶν ψευδοπροφητῶν, οἵτινες ἔρχονται πρὸς ὑμᾶς ἐν ἐνδύμασι προβάτων, ἔσωθεν δέ εἰσι λύκοι ἅρπαγες. Ἀπὸ τῶν καρπῶν αὐτῶν ἐπιγνώσεσθε αὐτούς. ΠΡΟΣ ΦΙΛΙΠΠ. Συμμιμηταί μου γίνεσθε, ἀδελφοί, καὶ σκοπεῖτε τοὺς οὕτω περιπατοῦντας, καθὼς ἔχετε τύπον ἡμᾶς.

C

Ὅτι δεῖ τῶν ὀρθοτομούντων τὸν λόγον τῆς ἀληθείας οὕτως ἀνέχεσθαι, ὡς τοῦ (91) Κυρίου, εἰς δόξαν αὐτοῦ τοῦ ἀποστείλαντος Ἰησοῦ Χριστοῦ τοῦ Κυρίου ἡμῶν.

Κεφάλ γ'.

ΜΑΤΘΑΙΟΣ. Ὁ δεχόμενος ὑμᾶς, ἐμὲ δέχεται. ΙΩΑΝ. Ὁ λαμβάνων ἐάν τινα πέμψω, ἐμὲ λαμβάνει. ΛΟΥΚΑΣ. Ὁ ἀκούων ὑμῶν, ἐμοῦ ἀκούει. ΠΡΟΣ ΓΑΛ. Καὶ τὸν πειρασμὸν, τὸν ἐν τῇ σαρκί μου, οὐκ ἐξουθενήσατε, οὐδὲ ἐξεπτύσατε, ἀλλ' ὡς ἄγγελον Θεοῦ ἐδέξασθέ με, ὡς Χριστὸν Ἰησοῦν.

Ὅτι οἱ ἀπειθοῦντες τοῖς παρὰ τοῦ Κυρίου ἀποστελλομένοις, τὴν ἀτιμίαν οὐ μέχρι τούτων ἵστῶσιν, ἀλλὰ ἀνάγουσιν ἐπὶ τὸν ἀποστείλαντα, καὶ κρῖμα ἑαυτοῖς χεῖρον τῶν ἐν Σοδόμοις καὶ Γομόρροις ἐπισπῶνται.

Κεφάλ. δ'.

D

ΜΑΤΘΑΙΟΣ Καὶ ὃς ἂν μὴ δέξηται ὑμᾶς, μηδὲ ἀκούσῃ τοὺς λόγους ὑμῶν, ἐξερχόμενοι τῆς πόλεως ἢ τῆς οἰκίας ἐκείνης, ἐκτινάξατε τὸν χοιορτὸν τῶν ποδῶν ὑμῶν. Ἀμὴν λέγω ὑμῖν, ἀνεκτότερον ἔσται γῇ Σοδόμων καὶ Γομόρρας ἐν ἡμέρᾳ κρίσεως, ἢ τῇ πόλει ἐκείνῃ (92). ΛΟΥΚΑΣ.

(88) Regii secundus et tertius καὶ τοῖς τοιούτοις. Utraque editio καὶ τοὺς τοιούτους.

(89) Editio Paris. ἀκολουθοῦσιν. Editio Ven. et antiqui tres libri ἀκολουθήσωσιν.

(90) Veteres duo libri δοκιμάζοντες.

(91) Editio Paris. ἀναδέχεσθαι ὡς τοῦ· quam scripturam non ideo reprobamus, quod inepta sit, sed quod nullo veterum librorum testimonio nitatur. Editio Ven. et nostri tres mss. ἀνέχεσθαι ὡς τοῦ.

(92) Vox ἐκείνῃ addita est ex libris antiquis.

Ὁ ἀθετων ὑμᾶς, ἐμὲ ἀθετεῖ ΠΡΟΣ ΘΕΣΣ. α'. Τοιγαροῦν ὁ ἀθετῶν, οὐκ ἄνθρωπον ἀθετεῖ, ἀλλὰ τὸν Θεὸν, τὸν καὶ δοντα τὸ Πνεῦμα αὐτοῦ τὸ ἅγιον εἰς ἡμᾶς (93).

A 16)..... *Itaque qui spernit, non hominem spernit, sed Deum, qui etiam dedit Spiritum suum sanctum in nobis* (*I Thess.* IV, 8).

Ὅτι δεῖ τὴν διδασκαλίαν τῶν ἐντολῶν τοῦ Κυρίου οὕτως δέχεσθαι, ὡς ζωῆς αἰωνίου καὶ βασιλείας οὐρανῶν περιποιητικήν· καὶ προθύμως ἐνεργεῖν αὐτὴν, κἂν ἐπίπονος εἶναι δοκῇ.

Quod doctrina mandatorum Domini ita sit accipienda, tanquam quæ vitam æternam et regnum cœlorum nobis conciliet: item quod debeamus in ea studiose nos exercere, licet ardua et difficilis esse videatur.

Κεφαλ. ε'.

ΙΩΑΝΝΗΣ· Ἀμὴν ἀμὴν λέγω ὑμῖν, ὅτι ὁ τὸν λόγον μου ἀκούων, καὶ πιστεύων τῷ πέμψαντί με, ἔχει ζωὴν αἰώνιον, καὶ εἰς κρίσιν οὐκ ἔρχεται, ἀλλὰ μεταβέβηκεν ἐκ τοῦ θανάτου εἰς τὴν ζωήν. ΠΡΑΞΕΙΣ. Εὐαγγελισάμενοί τε τὴν πόλιν ἐκείνην (94) καὶ μαθητεύσαντες ἱκανοὺς, ὑπέστρεψαν εἰς τὴν Λύστραν, καὶ Ἰκόνιον, καὶ Ἀντιόχειαν, ἐπιστηρίζοντες τὰς ψυχὰς τῶν μαθητῶν, παρακαλοῦντες ἐμμένειν τῇ πίστει· καὶ ὅτι διὰ πολλῶν θλίψεων δεῖ ἡμᾶς εἰσελθεῖν εἰς τὴν βασιλείαν τῶν οὐρανῶν.

*Caput V.*

*Amen amen dico vobis, quia qui verbum meum audit, et credit ei qui misit me, habet vitam æternam, et in judicium non venit, sed transiit a morte in vitam* (*Joan.* V, 24)....*Cumque evangelizassent civitati illi, et docuissent multos, reversi sunt Lystram, et Iconium, et Antiochiam, confirmantes animas discipulorum, exhortantes, ut permanerent in fide: et quoniam per multas tribulationes oportet nos intrare in regnum cœlorum* (*Act.* XIV, 20-22).

Ὅτι δεῖ τὸν ἔλεγχον καὶ τὴν ἐπιτίμησιν οὕτως δέχεσθαι, ὡς φάρμακον ἀναιρετικὸν πάθους, καὶ ὑγείας κατασκευαστικόν. Ἐξ οὗ δῆλόν ἐστιν, ὅτι οἱ ἐν πάθει ἀνθρωπαρεσκείας ἐπιείκειαν ὑποκρινόμενοι, καὶ μὴ ἐλέγχοντες τοὺς ἁμαρτάνοντας, τὸ ὅλον ζημιοῦσι, καὶ εἰς αὐτὴν τὴν ἀληθινὴν ζωὴν ἐπιβουλεύουσιν.

Quod reprehensio et objurgatio ita accipienda sit, quasi medicamentum quoddam quo vitiosus affectus depellatur, et sanitas paretur. Ex quo perspicuum est, quod qui mansuetudinem aclenitatem simulant vitioso quodam hominibus placendi studio, nec peccantes redarguunt, ii illos prorsus damno afficiant, atque adversus ipsam veram eorum vitam insidias struant.

Κεφὴλ. ς'.

ΜΑΤΘΑΙΟΣ. Ἐὰν δὲ ἁμάρτῃ εἰς σὲ ἀδελφός σου, ὕπαγε, ἔλεγξον αὐτὸν μεταξὺ σοῦ καὶ αὐτοῦ μόνου· ἐὰν σου ἀκούσῃ, ἐκέρδησας τὸν ἀδελφόν σου. ΠΡΟΣ ΚΟΡ. α'. Συναχθέντων ὑμῶν (95) καὶ τοῦ ἐμοῦ πνεύματος σὺν τῇ δυνάμει τοῦ Κυρίου ἡμῶν Ἰησοῦ Χριστοῦ, παραδοῦναι τὸν τοιοῦτον τῷ Σατανᾷ εἰς ὄλεθρον τῆς σαρκὸς, ἵνα τὸ πνεῦμα σωθῇ ἐν τῇ ἡμέρᾳ τοῦ Κυρίου Ἰησοῦ ΠΡΟΣ ΚΟΡ. β'· Ὅτι ἡ ἐπιστολὴ ἐκείνη, εἰ καὶ πρὸς ὥραν ἐλύπησεν ὑμᾶς, νῦν χαίρω, οὐχ ὅτι ἐλυπήθητε, ἀλλ' ὅτι ἐλυπήθητε εἰς μετάνοιαν. Ἐλυπήθητε γὰρ κατὰ Θεὸν, ἵνα ἐν μηδενὶ ζημιωθῆτε ἐξ ἡμῶν. Ἡ γὰρ κατὰ Θεὸν λύπη μετάνοιαν εἰς σωτηρίαν ἀμεταμέλητον κατεργάζεται. ΠΡΟΣ ΤΙΤ. Δι' ἣν αἰτίαν ἔλεγχε αὐτοὺς ἀποτόμως, ἵνα ὑγιαίνωσιν ἐν τῇ πίστει.

*Si autem peccaverit in te frater tuus, vade, corripe eum inter te et ipsum solum: si te audierit, lucratus es fratrem tuum* (*Matth.* XVIII, 15).... *Congregatis vobis et meo spiritu cum virtute Domini nostri Jesu Christi, tradere hujusmodi Satanæ in interitum carnis, ut spiritus salvus sit in die Domini Jesu* (*I Cor.* V, 4, 5).... *Quod epistola illa* (*etsi ad horam*) *vos contristavit, nunc gaudeo: non quia contristati estis, sed quia contristati estis ad pœnitentiam. Contristati enim estis secundum Deum* **308** *ut in nullo detrimentum patiamini ex nobis. Quæ enim secundum Deum tristitia est, pœnitentiam in salutem haud pœnitendam operatur* (*II Cor.* VII, 8-10 .. *Quam ob causam increpa illos dure, ut sani sint in fide* (*Tit.* I, 13),

ΟΡΟΣ ΟΓ'.

REGULA LXXIII.

Ὅτι οὐ δεῖ ἄνδρα ἀπὸ γυναικὸς (96), ἡ γυναῖκα ἀπὸ ἀνδρὸς χωρίζεσθαι, εἰ μή τις ἂν ἐπὶ πορνείᾳ ἁλῷ, ἢ εἰς τὴν θεοσέβειαν κωλύηται.

Quod vir ab uxore, aut uxor a viro non debeat separari, nisi alter deprehendatur in adulterio, aut pietatis sit impedimento.

Κεφὰλ. α'.

*Caput I*

ΜΑΤΘΑΙΟΣ. Ἐρρήθη δὲ, ὅτι ὃς ἂν ἀπολύσῃ

*Dictum est autem: Quicunque dimiserit uxorem*

(93) Editio Paris. εἰς ὑμᾶς. Codex Combef. et alii duo ἡμᾶς.

(94) Utraque editio εὐαγγελισάμενοι τῇ πόλει ἐκείνῃ. Antiqui tres libri ut in contextu.

(95) Reg. primus συναχθέντων οὖν ὑμῶν.

(96) Editio Ven. et nostri tres mss. τοῖς ἐν γάμῳ. quod cum vitiosum esse viderent typographi Parisienses, pro τοῖς ἐν γάμῳ, ediderunt τὸν ἐν γάμῳ. Nos autem hæc delevimus. Animadvertimus enim has voces. τοῖς ἐν γάμῳ, punctis variis notatas fuisse in Reg. tertio, ut moneremus ipsas deleri debere. Mox editio Paris. εἰ μή τις. Editio Ven. et mss. nostri εἰ μή τι. Ibidem Reg. secundus ἐπὶ πορνείαν.

*suam,det ei libellum repudii.Ego autem dicovobis,* A *quiaomnis qui dimiserit uxorem suam.excepta stupri causa, facit eam mœchari ; et qui dimissam duxerit, adulterat* (*Matth.* v, 31, 32).... *Si quis venit ad me, et non odit patrem, et matrem.et uxorem,et filios,et fratres,et sorores, adhuc autem et animam suam,non potest meus esse discipulus* (*Luc.* xiv, 26).... *Dico autem vobis, quia quicunque dimiserit uxorem suam, nisi ob stuprum, et aliam duxerit, mœchatur : et qui dimissam duxerit, mœchatur* (*Matth.* xix, 9).... *Iis autem qui matrimonio juncti sunt,præcipio,non ego,sed Dominus,ut uxor a viro non separetur : quod si separata fuerit,maneat innupta,aut marito reconcilietur : et vir uxorem non dimittat* (*I Cor.* vii, 10, 11),

τὴν γυναῖκα αὐτοῦ, δότω αὐτῇ ἀποστάσιον· Ἐγω δὲ λέγω ὑμῖν, ὅτι ὃς ἐὰν ἀπολύσῃ τὴν γυναῖκα αὐτοῦ, παρεκτὸς λόγου πορνείας, ποιεῖ αὐτὴν μοιχᾶσθαι · καὶ ὃς ἐὰν (97) ἀπολελυμένην γαμήσῃ, μοιχᾶται. ΛΟΥΚΑΣ. Εἴ τις ἔρχεται πρός με, καὶ οὐ μισεῖ τὸν πατέρα, καὶ τὴν μητέρα, καὶ τὴν γυναῖκα, καὶ τὰ τέκνα, καὶ τοὺς ἀδελφοὺς, καὶ τὰς ἀδελφάς, ἔτι δὲ καὶ τὴν ἑαυτοῦ ψυχὴν, οὐ δύναταί μου εἶναι μαθητής. ΜΑΤΘΑΙΟΣ. Λέγω δὲ ὑμῖν, ὅτι ὃς ἂν ἀπολύσῃ τὴν γυναῖκα αὐτοῦ, εἰ μὴ (98) ἐπὶ πορνείᾳ, καὶ γαμήσῃ ἄλλην, μοιχᾶται · καὶ ὁ ἀπολελυμένην γαμήσας, μοιχᾶται. ΠΡΟΣ ΚΟΡ. α. Τοῖς δὲ γεγαμηκόσι παραγγέλλω, οὐκ ἐγώ, ἀλλ' ὁ Κύριος, γυναῖκα ἀπὸ ἀνδρὸς μὴ χωρίζεσθαι · ἐὰν δὲ καὶ χωρισθῇ, μενέτω ἄγαμος, ἢ τῷ ἀνδρὶ καταλλαγήτω · καὶ ἄνδρα γυναῖκα μὴ ἀφιέναι.

Quod non licet viro,uxore dimissa,aliam ducere : neque fas est repudiatam a marito, ab alio duci uxorem.

B Ὅτι οὐκ ἔξεστι τῷ ἀπολύσαντι τὴν ἑαυτοῦ (99) γυναῖκα, γαμεῖν ἄλλην, οὔτε τὴν ἀπολελυμένην ἀπὸ ἀνδρὸς, ἑτέρῳ γαμεῖσθαι.

*Caput II.*

Κεφαλ. β'.

*Dico autem vobis,quia quicunque dimiserit uxorem suam, nisi ob stuprum, et aliam duxerit, mœchatur; et qui dimissam duxerit,mœchatur* (*Matth.* xix, 9).

ΜΑΤΘΑΙΟΣ. Λέγω δὲ ὑμῖν, ὅτι ὃς ἂν ἀπολύσῃ τὴν γυναῖκα αὐτοῦ, εἰ μὴ ἐπὶ πορνείᾳ, καὶ γαμήσῃ ἄλλην, μοιχᾶται · καὶ ὁ ἀπολελυμένην γαμήσας, μοιχᾶται.

Quod viri debent diligere uxores suas, dilectione qua Christus dilexit Ecclesiam, qui, ut eam sanctificaret, seipsum pro ipsa tradidit.

Ὅτι δεῖ τοὺς ἄνδρας ἀγαπᾷν τὰς ἑαυτῶν (1) γυναῖκας, ἀγάπην ἣν ὁ Χριστὸς ἠγάπησε τὴν Ἐκκλησίαν, παραδοὺς ἑαυτὸν ὑπὲρ αὐτῆς, ἵνα αὐτὴν ἁγιάσῃ.

*Caput III.*

C

Κεφαλ. γ'.

*Viri,diligite uxores vestras,sicut et Christus dilexit Ecclesiam,et seipsum tradidit pro ea.ut illam sanctificaret, mundans lavacro aquæ in verbo* (*Ephes.* v, 25, 26). Et paucis interjectis : *Ita viri debent diligere uxores suas, ut corpora sua* (*ibid.* 28), etc.

ΠΡΟΣ ΕΦΕΣ. Οἱ ἄνδρες ἀγαπᾶτε τὰς γυναῖκας ἑαυτῶν, καθὼς καὶ ὁ Χριστὸς τὴν Ἐκκλησίαν ἠγάπησε, καὶ ἑαυτὸν παρέδωκεν ὑπὲρ αὐτῆς, ἵνα αὐτὴν ἁγιάσῃ, καθαρίσας τῷ λουτρῷ τοῦ ὕδατος ἐν ῥήματι. Καὶ μετ ὀλίγα · Οὕτως ὀφείλουσιν οἱ ἄνδρες ἀγαπᾷν τὰς ἑαυτῶν γυναῖκας, ὡς τὰ ἑαυτῶν σώματα, καὶ τὰ ἑξῆς.

Quod oportet uxores subjici suis ipsarum viris, **309** quemadmodum et Ecclesia Christo subjecta est, ut faciant Dei voluntatem.

Ὅτι δεῖ τὰς γυναῖκας ὑποτάσσεσθαι τοῖς ἰδίοις ἀνδράσιν, ὡς καὶ ἡ Ἐκκλησία τῷ Χριστῷ, ποιούσας τὸ θέλημα τοῦ Θεοῦ.

*Caput IV.*

Κεφαλ. δ'.

*Mulieres viris suis subditæ sint, sicut Domino : quoniam vir caput est mulieris. sicut et Christus* D *caput est Ecclesiæ:et ipse salvator est corporis.Sed sicut Ecclesia subjecta est Christo : ita et mulieres viris suis in omnibus* (*Ephes.* v, 22-24)... *Ut prudentiam doceant adolescentulas,ut viros suos ament, filios diligant : ut sobriæ sint, castæ, domus custodes, benignæ, subditæ viris suis, ut non blasphemetur verbum Dei* (*Tit.* ii, 4 5).

ΠΡΟΣ ΕΦΕΣ. Αἱ γυναῖκες τοῖς ἰδίοις ἀνδράσιν ὑποτασσέσθωσαν, ὡς τῷ Κυρίῳ, ὅτι ὁ ἀνὴρ κεφαλή ἐστι τῆς γυναικὸς, ὡς καὶ ὁ Χριστὸς κεφαλὴ τῆς Ἐκκλησίας · καὶ αὐτός ἐστιν ὁ σωτὴρ (2) τοῦ σώματος. Ἀλλ' ὥσπερ ἡ Ἐκκλησία ὑποτάσσεται τῷ Χριστῷ, οὕτω καὶ γυναῖκες τοῖς ἰδίοις ἀνδράσιν ἐν παντί. ΠΡΟΣ ΤΙΤ. Ἵνα σωφρονίζωσι τὰς νέας, φιλάνδρους εἶναι, ἁγνὰς, οἰκουρούς, ἀγαθὰς, ὑποτασσομένας τοῖς ἰδίοις ἀνδράσιν, ἵνα μὴ ὁ λόγος τοῦ Θεοῦ βλασφημῆται.

[illegible] ὃς ἂν, [illegible] εἰ in Reg. se[illegible]

Mox utraque editio εἰ μή. Vocula εἰ abest a nostris veteribus libris.

Ὅτι οὐ δεῖ τὰς γυναῖκας πρὸς ὡραϊσμὸν κοσμεῖσθαι, ἀλλὰ τὴν πᾶσαν σπουδὴν καὶ μέριμναν ἔχειν περὶ τὰ (3) ἀγαθὰ ἔργα, καὶ τοῦτον ἡγεῖσθαι ἀληθῆ καὶ πρέποντα Χριστιαναῖς κόσμον.

A Quod non debent mulieres se ad parandam pulchritudinem exornare, sed studium omne et curam ad bona opera conferre, atque hunc verum et Christianis mulieribus convenientem ornatum esse existimare.

Κεφάλ. ε'.

ΠΡΟΣ. ΤΙΜ. α'. Ὡσαύτως γυναῖκας ἐν καταστολῇ κοσμίῳ μετὰ αἰδοῦς καὶ σωφροσύνης κοσμεῖν ἑαυτάς· μὴ ἐν πλέγμασιν, ἢ χρυσῷ, ἢ μαργαρίταις, ἢ ἱματισμῷ πολυτελεῖ, ἀλλ', ὃ πρέπει (4) γυναιξὶν, ἐπαγγελλομέναις θεοσέβειαν, δι' ἔργων ἀγαθῶν.

*Caput V.*

*Similiter et mulieres in habitu ornato cum verecundia et sobrietate ornantes se, non in tortis crinibus, aut auro, aut margaritis, vel veste pretiosa, sed, quod decet mulieres, promittentes pietatem, per opera bona* (*I Tim.* II, 9, 10).

Ὅτι δεῖ τὰς γυναῖκας σιγᾷν ἐν ἐκκλησίᾳ, κατ' οἶκον δὲ σπουδαιολογεῖσθαι περὶ τῆς εἰς Θεὸν εὐαρεστήσεως.

Quod debent mulieres silere in Ecclesia, et sedulo domi de modo placendi Deo inquirere

Κεφάλ. ς'

ΠΡΟΣ ΚΟΡ. α'. Αἱ γυναῖκες ὑμῶν ἐν ταῖς ἐκκλησίαις σιγάτωσαν· οὐ γὰρ ἐπιτέτραπται αὐταῖς λαλεῖν, ἀλλ' ὑποτάσσεσθαι. Εἰ δέ τι μαθεῖν θέλουσιν, ἐν οἴκῳ τοὺς ἰδίους ἄνδρας ἐπερωτάτωσαν. Αἰσχρὸν γάρ ἐστι γυναιξὶν ἐν ἐκκλησίᾳ λαλεῖν. ΠΡΟΣ ΤΙΜ. α'. Γυνὴ ἐν ἡσυχίᾳ μανθανέτω ἐν πάσῃ ὑποταγῇ. Διδάσκειν δὲ γυναικὶ οὐκ ἐπιτρέπω, οὐδὲ αὐθεντεῖν ἀνδρὸς, ἀλλ' εἶναι ἐν ἡσυχίᾳ. Ἀδὰμ γὰρ πρῶτος ἐπλάσθη, εἶτα Εὔα. Καὶ ὁ Ἀδὰμ οὐκ ἠπατήθη, ἡ δὲ γυνὴ ἐξαπατηθεῖσα ἐν παραβάσει γέγονε. Σωθήσεται δὲ διὰ τῆς τεκνογονίας, ἐὰν μείνωσιν ἐν τῇ πίστει, καὶ ἀγάπῃ, καὶ ἁγιασμῷ, μετὰ σωφροσύνης.

B *Mulieres vestræ in ecclesiis taceant, non enim permittitur eis loqui, sed subditas esse. Si quid autem volunt discere, domi viros suos interrogent. Turpe est enim mulieribus loqui in ecclesia* (*I Cor.* XIV, 34,35). *Mulier in silentio discat cum omni subjectione. Docere autem mulieri non permitto, neque dominari in virum, sed esse in silentio. Adam enim primus formatus est, deinde Eva. Et Adam non est seductus, mulier autem seducta in prævaricatione fuit. Salvabitur autem per filiorum generationem, si permanserint in fide, et dilectione, et sanctificatione, cum sobrietate* (*I Tim.* II, 11-15).

ΟΡΟΣ ΟΔ'.

REGULA LXXIV.

Ὅτι δεῖ τὴν χήραν, τὴν ἰσχυροτέρῳ τῷ σώματι χρωμένην, ἐν φροντίδι καὶ σπουδῇ διάγειν. μεμνημένην τῶν ὑπὸ τοῦ Ἀποστόλου εἰρημένων, καὶ τῇ Δορκάδι μεμαρτυρημένων.

C Quod oportet viduam, robustiore corpore præditam, in cura ac studio vitam degere, memorem eorum quæ ab Apostolo dicta sunt, et testimonii, quod Dorcadi datum est.

Κεφάλ. α'.

ΠΡΑΞΕΙΣ. Ἐν Ἰόππῃ δέ τις ἦν μαθήτρια, ὀνόματι Ταβιθά, ἡ διερμηνευομένη λέγεται Δορκάς. Αὕτη ἦν πλήρης ἔργων ἀγαθῶν καὶ ἐλεημοσυνῶν ὧν ἐποίει. Καὶ μετ' ὀλίγα· Καὶ περιέστησαν αὐτῷ πᾶσαι αἱ χῆραι κλαίουσαι, καὶ ἐπιδεικνύμεναι χιτῶνας καὶ ἱμάτια ὅσα ἐποίει μετ' αὐτῶν οὖσα ἡ Δορκάς. ΠΡΟΣ ΤΙΜ. α'. Χήρα καταλεγέσθω, μὴ ἐλάττων ἐτῶν ἑξήκοντα, γεγονυῖα ἑνὸς ἀνδρὸς γυνή, ἐν ἔργοις καλοῖς μαρτυρουμένη, εἰ ἐτεκνοτρόφησεν, εἰ ἐξενοδόχησεν, εἰ ἁγίων πόδας ἔνιψεν, εἰ θλιβομένοις ἐπήρκεσεν, εἰ παντὶ ἔργῳ ἀγαθῷ ἐπηκολούθησεν.

*Caput I.*

*In Joppe autem erat quædam discipula nomine Tabitha, quæ interpretata dicitur Dorcas. Hæc erat plena operibus bonis, et eleemosynis* **310** *quas faciebat* (*Act* IX, 36). Et paulo post: *Et circumsteterunt illum omnes viduæ flentes, et ostendentes tunicas et vestes quas faciebat cum esset cum ipsis Dorcas* (*ibid* 39)... *Vidua eligatur non minus sexaginta annorum, quæ fuerit unius viri uxor: in operibus bonis testimonium habens, si filios educavit, si hospitio recepit, si sanctorum pedes lavit, si tribulationem patientibus subministravit, si omne opus bonum subsecuta est* (*I Tim.* V, 9, 10).

D

Ὅτι δεῖ τὴν χήραν τὴν εὐδοκιμήσασαν ἐν τοῖς ὑπὸ τοῦ Ἀποστόλου εἰρημένοις κατορθώμασι, καὶ φθάσασαν εἰς τὸ τάγμα τῶν ὄντως χηρῶν, προσκαρτερεῖν ταῖς δεήσεσι καὶ ταῖς προσευχαῖς μετὰ νηστειῶν νυκτὸς καὶ ἡμέρας.

Quod vidua quæ ob recte facta ab Apostolo memorata illustris est et clara, quæque ad ordinem vere viduarum pervenit, precibus et obsecrationibus cum jejuniis noctu diuque insistere debeat.

Κεφάλ. β'.

ΛΟΥΚΑΣ. Καὶ ἦν Ἄννα προφῆτις, θυγάτηρ Φανουὴλ, ἐκ φυλῆς Ἀσήρ· αὕτη προβεβηκυῖα ἐν ἡμέραις πολλαῖς, ζήσασα μετὰ ἀνδρὸς ἔτη ἑπτὰ

*Caput II.*

*Et erat Anna prophetissa, filia Phanuel, de tribu Aser: hæc processerat in diebus multis, et vixerat cum viro annis septem a virginitate sua.*

(3) Sic libri antiqui. Utraque editio πρὸς τὰ.

(4) Reg tertius ἀλλ' ὡς πρέπει, *sed uti convenit.*

*Et hæc vidua usque ad annos octoginta quatuor : quæ non discedebat de templo, jejuniis et obsecrationibus serviens nocte ac die* (*Luc.* II. 36,37). *Quæ autem vere vidua est et desolata, sperat in Deo, et instat obsecrationibus et orationibus nocte ac die : quæ vero in deliciis est, vivens mortua est* (*I Tim.* V, 5,6).

REGULA LXXV.

Quod oportet servos cum omni benevolentia ad Dei gloriam suis secundum carnem dominis obedire, in iis certe, in quibus mandatum Dei non solvitur.

*Caput I.*

*Servi, obedite dominis carnalibus cum timore et tremore in simplicitate cordis vestri, sicut Christo: non ad oculum servientes, quasi hominibus placentes, sed ut servi Christi, facientes voluntatem Dei ex animo, cum benevolentia servientes, sicut Domino, et non hominibus : scientes, quoniam unusquisque quodcunque fecerit bonum, hoc recipiet a Domino, sive servus, sive liber* (*Ephes.* VI, 5-8). *Quicunque sunt sub jugo servi, dominos suos omni honore dignos arbitrentur, ne nomen Dei et doctrina blasphemetur, Qui autem fideles habent dominos, non contemnant, quia fratres sunt : sed magis serviant, quia fideles sunt et dilecti, qui beneficii participes sunt* (*I Tim.* VI, 1,2). *Servos dominis suis subditos esse, in omnibus placentes, non contradicentes, non fraudantes, sed omnem fidem bonam ostendentes ; ut doctrinam Salvatoris nostri Dei ornent in omnibus* (*Tit.* II, 9, 10).

**311** Quod oportet dominos, qui memores sunt veri Domini, quam operam ipsis dederint servi, eam quoque servis pro viribus præbere, in Dei timore et mansuetudine erga ipsos, ad Domini exemplum.

*Caput II.*

*Sciens Jesus, quia omnia dedit ei Pater in manus et quia a Deo exivit, et ad Deum vadit, surgit a cœna, et ponit vestimenta sua : et cum accepisset linteum, præcinxit se. Deinde mittit aquam in pelvim, et cœpit lavare pedes discipulorum, et extergere linteo, quo erat præcinctus* (*Joan.* XIII, 3-5). Et paulo post : *Vos vocatis me, Magister et Domine, et bene dicitis : sum etenim. Si ergo ego lavi pedes vestros Dominus et Magister, et vos debetis alter alterius lavare pedes. Exemplum enim dedi vobis, ut quemadmodum feci vobis ita et vos faciatis* (*ibid.* 13-15). *Domini eadem facite illis remittentes minas : scientes quia et vester ipsorum Dominus est in cœlis, et personarum acceptio non est apud eum* (*Ephes.* VI. 9)

A ἀπὸ τῆς παρθενίας αὐτῆς. Καὶ αὕτη χήρα ὡ
ὀγδοηκοντατεσσάρων, ἡ οὐκ ἀφίστατο ἀπὸ τοῦ
νηστείαις καὶ δεήσεσι λατρεύουσα νύκτα καὶ ἡ
ΠΡΟΣ ΤΙΜ. α'. Ἡ δὲ ὄντως χήρα καὶ μεμο
ἤλπικεν ἐπὶ τὸν Θεὸν, καὶ προσμένει ταῖς δεήσι
ταῖς προσευχαῖς νυκτὸς καὶ ἡμέρας· ἡ δὲ σπατ
ζῶσα τέθνηκεν.

ΟΡΟΣ ΟΕ'·

Ὅτι χρὴ τοὺς δούλους ὑπακούειν τοῖς κατὰ
κυρίοις εἰς δόξαν Θεοῦ μετὰ πάσης εὐνοίας·
ἐντολὴ Θεοῦ οὐ λύηται.

Κεφάλ. α'.

ΠΡΟΣ ΕΦΕΣ. Οἱ δοῦλοι, ὑπακούετε τοῖς
σάρκα κυρίοις μετὰ φόβου καὶ τρόμου ἐν ἁπ
B καρδίας ὑμῶν, ὡς τῷ Χριστῷ· μὴ κατ' ὀφθαλμοδο
ὡς ἀνθρωπάρεσκοι, ἀλλ' ὡς δοῦλοι Χριστοῦ, πο
τὸ θέλημα τοῦ Θεοῦ ἐκ ψυχῆς, μετ' εὐνοίας δουλε
ὡς τῷ Κυρίῳ, καὶ οὐκ ἀνθρώποις· εἰδότες, ὅτι ἕ
ὃ ἐὰν ποιήσῃ ἀγαθὸν, τοῦτο κομιεῖται παρὰ τοῦ
(5), εἴτε δοῦλος, εἴτε ἐλεύθερος. ΠΡΟΣ ΤΙΜ. α'
εἰσὶν ὑπὸ ζυγὸν δοῦλοι, τοὺς ἰδίους δεσπότας
τιμῆς ἀξίους ἡγείσθωσαν, ἵνα μὴ τὸ ὄνομα τοῦ Θ
ἡ διδασκαλία βλασφημῆται. Οἱ δὲ πιστοὺς
δεσπότας, μὴ καταφρονείτωσαν, ὅτι ἀδελφοί εἰσι
μᾶλλον δουλευέτωσαν, ὅτι πιστοί εἰσι καὶ ἀγαπη
τῆς εὐεργεσίας ἀντιλαμβανόμενοι. ΠΡΟΣ ΤΙΤ. Α
ἰδίοις δεσπόταις ὑποτάσσεσθαι, ἐν πᾶσιν εὐα
εἶναι, μὴ ἀντιλέγοντας, μὴ νοσφιζομένους, ἀλλὰ
πίστιν ἐπιδεικνυμένους ἀγαθήν· ἵνα τὴν διδα
C τοῦ Σωτῆρος ἡμῶν Θεοῦ κοσμῶσιν ἐν πᾶσιν.

Ὅτι, δεῖ τοὺς κυρίους μνημονεύοντας τοῦ ἀ
Κυρίου, ὧν ἂν ἀπολαύσωσι (6) παρὰ τῶν
ταῦτα καὶ ποιεῖν αὐτοῖς κατὰ δύναμιν, ἐ
Θεοῦ καὶ ἐπιεικείᾳ τῇ πρὸς αὐτοὺς, κατὰ
τοῦ Κυρίου.

Κεφάλ. β'.

ΙΩΑΝΝΗΣ. Εἰδὼς ὁ Ἰησοῦς, ὅτι πάντα δέδ
αὐτῷ ὁ Πατὴρ εἰς τὰς χεῖρας, καὶ ὅτι ἀπὸ Θεοῦ
καὶ πρὸς τὸν Θεὸν ὑπάγει, ἐγείρεται ἐκ τοῦ
καὶ τίθησι τὰ ἱμάτια αὐτοῦ (8), καὶ λαβὼν
διέζωσεν ἑαυτόν. Εἶτα βάλλει ὕδωρ εἰς τὸν ν
καὶ ἤρξατο νίπτειν τοὺς πόδας τῶν μαθητ
ἐκμάσσειν τῷ λεντίῳ ᾧ ἦν διεζωσμένος. Καὶ μετ
Ὑμεῖς φωνεῖτέ με, ὁ διδάσκαλος, καὶ ὁ
καὶ καλῶς λέγετε· εἰμὶ γὰρ. Εἰ οὖν ἐγὼ ἔνιψα ὑμ
D πόδας ὁ Κύριος καὶ ὁ διδάσκαλος, καὶ ὑμεῖς
ἀλλήλων νίπτειν τοὺς πόδας. Ὑπόδειγμα γὰρ
ὑμῖν, ἵνα, καθὼς ἐποίησα ὑμῖν, καὶ ὑμεῖς ποιῆτε
ΕΦΕΣ. Οἱ κύριοι, τὰ αὐτὰ ποιεῖτε πρὸς
ἀνιέντες τὴν ἀπειλήν· εἰδότες, ὅτι καὶ ὑμῶν αὐ
Κύριός ἐστιν ἐν οὐρανοῖς, καὶ προσωπολημψία
παρ' αὐτῷ.

(5) Reg. primus κομιεῖται παρὰ τοῦ Θεοῦ, *recipiet a Deo*..

(6) Regii primus et tertius ὧν ἂν ἀπολύωσι.

(7) Reg. tertius πάντα ἔδωκεν.

(8) Vox αὐτοῦ in nostris mss. non invenitur. Mox utraque editio et Reg. secundus διεζωσεν Alii duo mss. ἑαυτόν.

(9) Editio Paris. ὅτι καὶ ὑμῶν καὶ αὐτῶν, *et et illorum Dominus*. Editio Ven. et nostri tr ὅτι καὶ ὑμῶν αὐτῶν. Ibidem Reg. primus ἐν

ΟΡΟΣ Ος'.

Ὅτι δεῖ τὰ τέκνα τιμᾶν τοὺς γονεῖς, καὶ ὑπακούειν ἐν πᾶσιν αὐτοῖς, ἐν οἷς ἂν ἐντολὴ Θεοῦ μὴ ἐμποδίζηται.

Κεφάλ. α'.

ΛΟΥΚΑΣ. Καὶ πρὸς αὐτὸν ἡ μήτηρ αὐτοῦ εἶπε· Τέκνον, τί ἐποίησας ἡμῖν οὕτως; Ἰδοὺ ὁ πατήρ σου κἀγὼ ὀδυνώμενοι ἐζητοῦμέν σε. Καὶ μετ' ὀλίγα· Καὶ μετέβη (10) μετ' αὐτῶν, καὶ ἦλθεν εἰς Ναζαρὲτ, καὶ ἦν ὑποτασσόμενος αὐτοῖς. ΠΡΟΣ ΕΦΕΣ. Τὰ τέκνα, ὑπακούετε τοῖς γονεῦσιν ὑμῶν ἐν Κυρίῳ· τοῦτο γάρ ἐστι δίκαιον. Τίμα τὸν πατέρα καὶ τὴν μητέρα, ἥτις ἐστὶν ἐντολὴ πρώτη ἐν ἐπαγγελίαις, ἵνα εὖ σοι γένηται, καὶ ἔσῃ μακροχρόνιος ἐπὶ τῆς γῆς.

Ὅτι δεῖ τοὺς γονεῖς ἐν παιδείᾳ καὶ νουθεσίᾳ Κυρίου ἐκτρέφειν τὰ τέκνα μετὰ πραότητος καὶ μακροθυμίας, μηδεμίαν δὲ πρόφασιν, τὸ ὅσον ἐπ' αὐτοῖς διδόναι ὀργῆς καὶ λύπης.

Κεφάλ. β'.

ΠΡΟΣ ΕΦΕΣ. Καὶ οἱ πατέρες, μὴ παροργίζετε τὰ τέκνα ὑμῶν, ἀλλ' ἐκτρέφετε αὐτὰ ἐν παιδείᾳ καὶ νουθεσίᾳ Κυρίου. ΠΡΟΣ ΚΟΛ. Οἱ πατέρες, μὴ ἐρεθίζετε τὰ τέκνα ὑμῶν, ἵνα μὴ ἀθυμῶσιν.

ΟΡΟΣ ΟΖ'.

Ὅτι δεῖ τὰς παρθένους ἀπηλλάχθαι πάσης μεμίμνης τοῦ ἐνεστῶτος αἰῶνος; πρὸς τὸ δύνασθαι ἀπερισπάστως τῷ Θεῷ εὐχαριστεῖν (11) κατά τε νοῦν καὶ σῶμα, ἐπ' ἐλπίδι τῆς βασιλείας τῶν οὐρανῶν.

Κεφάλ. α'.

ΜΑΤΘΑΙΟΣ. Εἰσὶν εὐνοῦχοι, οἵτινες εὐνούχισαν ἑαυτοὺς διὰ τὴν βασιλείαν τῶν οὐρανῶν. Ὁ δυνάμενος χωρεῖν, χωρείτω. ΠΡΟΣ ΚΟΡ. α'. Θέλω δὲ ὑμᾶς ἀμερίμνους εἶναι. Ὁ ἄγαμος μεριμνᾷ τὰ τοῦ Κυρίου (12), πῶς ἀρέσει τῷ Κυρίῳ· ὁ δὲ γαμήσας μεριμνᾷ τὰ τοῦ κόσμου, πῶς ἀρέσει τῇ γυναικί. Μεμέρισται (13) καὶ ἡ γυνὴ καὶ ἡ παρθένος. Ἡ ἄγαμος μεριμνᾷ τὰ τοῦ Κυρίου, ἵνα ᾖ ἁγία καὶ τῷ σώματι καὶ τῷ πνεύματι. Ἡ δὲ γαμήσασα μεριμνᾷ τὰ τοῦ κόσμου, πῶς ἀρέσει τῷ ἀνδρί. Τοῦτο δὲ πρὸς τὸ ὑμῶν αὐτῶν συμφέρον λέγω· οὐχ ἵνα βρόχον ὑμῖν ἐπιβάλω, ἀλλὰ πρὸς τὸ εὔσχημον καὶ εὐπαρέδρον τῷ Κυρίῳ ἀπερισπάστως.

ΟΡΟΣ ΟΗ'.

Ὅτι οὐκ ἔξεστι τοῖς στρατευομένοις διασείειν ἢ συκοφαντεῖν.

Κεφάλ. α'.

ΛΟΥΚΑΣ. Ἐπηρώτων δὲ αὐτὸν καὶ στρατευόμενοι, λέγοντες· Καὶ ἡμεῖς τί ποιήσομεν (14);

A

REGULA LXXVI.

Quod liberi debent parentes colere, eisque obedire in omnibus, quæ Dei mandato nequaquam officiunt.

*Caput I.*

*Et dixit mater ejus ad illum: Fili, quid fecisti nobis sic? Ecce pater tuus et ego dolentes quærebamus te* (*Luc.* II, 48). Nec multo post: *Et abiit cum eis, et venit Nazaret: et erat subditus illis* (*ibid.* 51). *Filii, obedite parentibus vestris in Domino; hoc enim justum est. Honora patrem et matrem, quod est mandatum primum in promissionibus. ut bene sit tibi, et eris longævus super terram* (*Ephes.* VI, 1-3).

B

Quod parentes in disciplina et correctione Domini, cum mansuetudine et lenitate debent liberos educare, nullamque, quantum in ipsis est, eis iræ ac tristitiæ occasionem dare.

*Caput II.*

*Et vos, patres, nolite ad iracundiam provocare filios vestros; sed educate illos in disciplina, et correptione Domini* (*Ephes.* VI, 4). *Patres, nolite ad indignationem provocare filios vestros, ut non pusillo animo fiant* (*Coloss.* III, 21).

**312** REGULA LXXVII.

Quod oportet virgines ab omni sæculi hujus sollicitudine liberas esse, ut possint sic gratias Deo agere, ut non distrahantur neque mente neque corpore ob spem regni cœlorum.

C

*Caput I.*

*Sunt eunuchi qui seipsos castraverunt propter regnum cœlorum. Qui potest capere, capiat* (*Matth.* XIX, 12). *Volo autem vos sine sollicitudine esse. Qui sine uxore est, sollicitus est quæ Domini sunt, quomodo placiturus sit Domino: qui autem cum uxore est, sollicitus est quæ sunt mundi: quomodo placiturus sit uxori. Differunt et mulier et virgo. Innupta curat quæ Domini sunt, ut sit sancta et corpore et spiritu. Quæ autem nupta est, curat quæ sunt mundi, quomodo placitura sit viro. Porro hoc ad utilitatem vestram dico: non ut laqueum vobis injiciam, sed ut id quod honestum est, vos doceam, et facile adhæreatis Domino citra ullam distractionem* (*I Cor.* VII, 32-35).

D

REGULA LXXVIII.

Quod non licet militantibus quemquam concutere aut calumniari.

*Caput I.*

*Interrogabant autem eum et milites, dicentes: Quid faciemus et nos? Et ait illis: Neminem con-*

(10) Reg. primus κατέβη.

(11) Reg. tertius τῷ Θεῷ εὐαρεστεῖν, *Deo placere.*

(12) Editio Paris. τὰ Κυρίου. At mss. τὰ τοῦ Κυρίου.

(12) Quod in Vulgata legitur, *et divisus est. Et mulier innupta et virgo cogitat quæ Domini sunt*, videri potest confusum et perturbatum. Contra, qui Græca paulo attentius legerit, ea, opinor, dilucidiora esse judicabit. Græcorum enim sententia non est, maritum divisum esse, sed uxorem et virginem dividi, hoc est, aliam ab alia differre.

(14) Utraque editio et Reg. secundus τί ποιήσομεν Reg. tertius ποιήσομεν. Mox utraque editio et Reg. secundus μηδένα συκοφαντήσητε. Alii duo mss. μηδὲ συκοφαντήσητε.

*cutiatis, neque calumniam faciatis: et contenti estote stipendiis vestris* (*Luc.* III, 14).

Καὶ εἶπε πρὸς αὐτούς· Μηδένα διασείσητε, μηδὲ συκοφαντήσητε· καὶ ἀρκεῖσθε τοῖς ὀψωνίοις ὑμῶν.

A

REGULA LXXIX.

Quod oportet principes ac magistratus vindices esse legum Dei.

ΟΡΟΣ ΟΘ'.

Ὅτι δεῖ τοὺς ἄρχοντας ἐκδίκους εἶναι τῶν δικαιωμάτων τοῦ Θεοῦ

*Caput I.*

Κεφάλ. α'.

*Nam principes non sunt terror bonorum operum, sed malorum. Vis autem non timere potestatem? Bonum fac, et habebis laudem ex illa. Dei enim minister est tibi in bonum. Si autem malum feceris, time: non enim sine causa gladium portat. Dei enim minister est: vindex in iram ei, qui malum agit* (*Rom.* XIII, 3, 4).

ΠΡΟΣ ΡΩΜ. Οἱ γὰρ ἄρχοντες οὐκ εἰσὶ φόβος τῶν ἀφαθῶν ἔργων, ἀλλὰ τῶν κακῶν. Θέλεις δὲ μὴ μὴ φοβεῖσθαι τὴν ἐξουσίαν; τὸ ἀγαθὸν ποίει· καὶ ἕξεις ἔπαινον ἐξ αὐτῆς. Θεοῦ γὰρ διάκονός ἐστι σοι εἰς τὸ ἀγαθόν. Ἐὰν δὲ τὸ κακὸν ποιῇς, φοβοῦ· οὐ γὰρ εἰκῇ τὴν μάχαιραν φορεῖ. Θεοῦ γὰρ διάκονός ἐστιν, ἔκδικος εἰς ὀργὴν τῷ τὸ κακὸν πράσσοντι.

Quod oportet subjici potestatibus supereminentibus in iis quibus non præpeditur Dei mandatum.

B

Ὅτι δεῖ ἐξουσίαις ὑπερεχούσαις ὑποτάσσεσθαι ἐν αἷς ἂν ἐντολὴ Θεοῦ μὴ ἐμποδίζηται (15).

*Caput II.*

Κεφάλ. β'.

*Omnis anima potestatibus sublimioribus subdita sit. Non est enim potestas, nisi a Deo: quæ autem sunt potestates, a Deo ordinatæ sunt.* **313** *Itaque qui resistit potestati, Dei ordinationi resistit: qui autem resistunt, sibi ipsis damnationem acquirent. Nam principes non sunt terror bonorum operum, sed malorum,* etc. (*Rom.* XIII, 1, 2).. *Obedire oportet Deo magis quam hominibus* (*Act.* V, 29)... *Admone illos principatibus et potestatibus subditos esse, obedire, ad omne opus bonum paratos esse* (*Tit.* III, 1).

ΠΡΟΣ ΡΩΜ. Πᾶσα ψυχὴ ἐξουσίαις ὑπερεχούσαις ὑποτασσέσθω. Οὐ γάρ ἐστιν ἐξουσία εἰ μὴ ὑπὸ Θεοῦ· αἱ δὲ οὖσαι ἐξουσίαι ὑπὸ τοῦ Θεοῦ τεταγμέναι εἰσίν. Ὥστε ὁ ἀντιτασσόμενος (16) τῇ ἐξουσίᾳ, τῇ τοῦ Θεοῦ διαταγῇ ἀνθέστηκεν· οἱ δὲ ἀνθεστηκότες ἑαυτοῖς κρῖμα λήψονται. Οἱ γὰρ ἄρχοντες οὐκ εἰσὶ φόβος τῶν ἀγαθῶν ἔργων, ἀλλὰ τῶν κακῶν, καὶ τὰ ἑξῆς. ΠΡΑΞΕΙΣ. Πειθαρχεῖν δεῖ Θεῷ μᾶλλον ἢ ἀνθρώποις. ΠΡΟΣ ΤΙΤ. Ὑπομίμνησκε αὐτοὺς ἀρχαῖς καὶ ἐξουσίαις ὑποτάσσεσθαι, πειθαρχεῖν (17), πρὸς πᾶν ἔργον ἀγαθὸν ἑτοίμους εἶναι.

REGULA LXXX.

Cujusmodi Christianos esse velit Scriptura, nimirum tanquam Christi discipulos, qui sese ad ea sola conforment, quæ in ipso vident, aut quæ ab ipso audiunt.

C

ΟΡΟΣ Π'.

Ποταπούς εἶναι βούλεται ὁ λόγος τοὺς Χριστιανούς, ὡς μαθητὰς Χριστοῦ, πρὸς μόνα τυπουμένους, ἃ βλέπουσιν ἐν αὐτῷ, ἢ ἀκούουσι παρ' αὐτοῦ.

*Caput I.*

Κεφαλ. α'.

*Tollite jugum meum super vos, et discite a me* (*Matth.* XI, 29).... *Vos vocatis me, Magister, et Domine: et bene dicitis: sum etenim. Si ergo ego lavi pedes vestros Dominus et Magister, et vos debetis alter alterius lavare pedes. Exemplum enim dedi vobis, ut quemadmodum ego feci vobis, ita et vos faciatis* (*Joan.* XIII, 13-15).

ΜΑΤΘΑΙΟΣ. Ἄρατε τὸν ζυγόν μου ἐφ' ὑμᾶς, καὶ μάθετε ἀπ' ἐμοῦ. ΙΩΑΝΝΗΣ. Ὑμεῖς φωνεῖτέ με, ὁ διδάσκαλος, καὶ ὁ Κύριος· καὶ καλῶς λέγετε· εἰμὶ γάρ. Εἰ οὖν ἐγὼ ἔνιψα ὑμῶν τοὺς πόδας ὁ Κύριος καὶ ὁ διδασκάλος, καὶ ὑμεῖς ὀφείλετε ἀλλήλων νίπτειν τοὺς πόδας. Ὑπόδειγμα γὰρ δέδωκα ὑμῖν, ἵνα καθὼς ἐγὼ ἐποίησα ὑμῖν καὶ ὑμεῖς ποιῆτε.

Tanquam oves Christi, quæ audiant vocem sui solius pastoris, ac ipsum sequantur.

D

Ὡς πρόβατα Χριστοῦ τῆς φωνῆς τοῦ ἰδίου ποιμένος ἀκούοντα μόνου, καὶ αὐτῷ ἀκολουθοῦντας (18).

*Caput II.*

Κεφάλ. β'.

*Oves meæ vocem meam audiunt, et ego cognosco eas, et sequuntur me* (*Joan.* X, 27). Et superius: *Alienum autem non sequentur, sed fugient ab eo, quia non noverunt vocem alienorum* (*ibid.* 5).

ΙΩΑΝΝΗΣ. Τὰ πρόβατα τὰ ἐμὰ τῆς φωνῆς μου (19) ἀκούει, κἀγὼ γινώσκω αὐτὰ, καὶ ἀκολουθοῦσί μοι. Καὶ ἀνωτέρω· Ἀλλοτρίῳ δὲ οὐ μὴ ἀκολουθήσωσιν, ἀλλὰ φεύξονται ἀπ' αὐτοῦ, ὅτι οὐκ οἴδασι τῶν ἀλλοτρίων τὴν φωνήν.

(15) Utraque editio μὴ ἐμποδίζῃ. Reg. primus ἐμποδίζηται. Reg. tertius παρεμποδίζηται.

(16) Addidi ex antiquis tribus libris articulum ante vocem ἀντιτασσόμενος.

(17) Utraque editio καὶ πειθαρχεῖν. Vocula καί in nostris mss. deest.

(18) Reg. tertius ἀκολουθοῦντας ἀεί, *ipsum semper sequantur*. Ita autem habent nostri libri omnes. ·ἀκολουθοῦντας· ubi tamen potius scribi debuisset ἀκολουθοῦντα.

(19) Regii primus et tertius τῆς φωνῆς τῆς ἐμῆς. Nec ita multo post utraque editio μὴ ἀκολουθήσουσιν. Regii secundus et tertius ἀκολουθήσωσιν.

Ὡς κλήματα Χριστοῦ, ἐν αὐτῷ ἐρριζωμένους, καὶ ἐν αὐτῷ καρποφορούντας, καὶ πᾶν ὁτιοῦν οἰκεῖον αὐτοῦ καὶ ἄξιον ποιοῦντας καὶ ἔχοντας.

A Ipsos tanquam Christi palmites in eo esse radicatos, qui in ipso fructum afferentes, quidquid ei convenerit, et ipso dignum fuerit, perficiant et habeant.

Κεφάλ. γ.

ΙΩΑΝΝΗΣ. Ἐγώ εἰμι ἡ ἄμπελος, ὑμεῖς τὰ κλήματα.

*Caput III.*

*Ego sum vitis vos palmites* (*Joan.* xv, 5).

Ὡς μέλη Χριστοῦ, ἐν πάσῃ ἐνεργείᾳ τῶν ἐντολῶν τοῦ Κυρίου, ἢ τῶν χαρισμάτων τοῦ ἁγίου Πνεύματος κατηρτισμένους πρὸς ἀξίαν τῆς κεφαλῆς, ἥτις ἐστὶν ὁ Χριστός.

Hos esse tanquam Christi membra, in omni exercitatione mandatorum Domini, aut donorum Spiritus sancti perfectos pro dignitate capitis, qui est Christus.

Κεφάλ. δ'.

*Caput IV.*

ΠΡΟΣ ΚΟΡ. α'. Οὐκ οἴδατε, ὅτι τὰ σώματα ὑμῶν μέλη Χριστοῦ ἐστιν; ΠΡΟΣ ΕΦ. Ἀληθεύοντες δὲ ἐν ἀγάπῃ, αὐξήσωμεν εἰς αὐτὸν τὰ πάντα, ὅς ἐστιν ἡ κεφαλὴ, Χριστός· ἐξ οὗ πᾶν τὸ σῶμα, συναρμολογούμενον καὶ συμβιβαζόμενον διὰ πάσης ἁφῆς τῆς ἐπιχορηγίας, κατ' ἐνέργειαν ἐν μέτρῳ ἑνὸς ἑκάστου μέρους τὴν αὔξησιν τοῦ σώματος ποιεῖται εἰς οἰκοδομὴν ἑαυτοῦ (20) ἐν ἀγάπῃ.

*Nescitis, quoniam corpora vestra membra sunt Christi?* (*I Cor.* vi, 15)... *Veritatem autem facientes in charitate, crescamus in illo per omnia, qui est caput, Christus, ex quo totum corpus compactum et connexum per omnem juncturam subministrationis, secundum operationem in mensuram uniuscujusque membri, augmentum corporis facit in ædificationem sui in charitate* (*Ephes.* iv, 15, 16).

Ὡς νύμφην Χριστοῦ φυλάσσουσαν τὸ ἁγνὸν, ἐν τῷ μόνοις τοῖς θελήμασι τοῦ νυμφίου στοιχεῖν.

**314** Tanquam Christi sponsam, servantem puritatem, in eo quod in solis Sponsi voluntatibus ambulet.

Κεφάλ. ε'.

*Caput V.*

ΙΩΑΝΝΗΣ. Ὁ ἔχων τὴν νύμφην νυμφίος ἐστίν. ΠΡΟΣ ΚΟΡ. β'. Ἡρμοσάμην γὰρ ὑμᾶς ἑνὶ ἀνδρὶ, παρθένον ἁγνὴν παραστῆσαι τῷ Χριστῷ.

*Qui habet sponsam, sponsus est* (*Joan.* iii, 29)... *Despondi enim vos uni viro virginem castam exhibere Christo* (*II Cor.* xi, 2).

Ὡς ναοὺς (21) Θεοῦ ἁγίους, καθαροὺς, καὶ μόνων πεπληρωμένους τῶν πρὸς λατρείαν Θεοῦ.

Tanquam templa Dei sancta, illos puros esse, et iis duntaxat quæ ad Dei cultum pertinent, repletos.

Κεφάλ. ς'.

*Caput VI.*

ΙΩΑΝΝΗΣ. Ἐάν τις ἀγαπᾷ με, τὸν λόγον μου τηρήσῃ, καὶ ὁ Πατήρ μου ἀγαπήσει αὐτὸν· καὶ πρὸς αὐτὸν ἐλευσόμεθα, καὶ μονὴν παρ' αὐτῷ ποιήσομεν. ΠΡΟΣ ΚΟΡ. β'. Ὑμεῖς γὰρ ναὸς Θεοῦ ἐστε ζῶντος. Λέγει γὰρ ἡ Γραφὴ, ὅτι Ἐνοικήσω ἐν αὐτοῖς, καὶ ἐμπεριπατήσω, καὶ ἔσομαι αὐτῶν Θεὸς.

*Si quis diligit me, sermonem meum servet, et Pater meus diliget eum, et ad eum veniemus, et mansionem apud eum faciemus* (*Joan.* xiv, 23)... *Vos enim estis templum Dei vivi. Dicit enim Scriptura: Inhabitabo in illis, et inambulabo, et ero illorum. Deus* (*II Cor.* vi, 16; *Lev.* xxvi, 12).

Ὡς θυσίαν Θεοῦ (22) ἄμωμον καὶ ἀλώβητον, παντὶ μέλει καὶ μέρει τῆς θεοσεβείας τὸ ὑγιὲς διασώζοντας.

Illos tanquam hostiam incontaminatam, nullo membro, nullaque parte mutilam, religionis sanctitatem conservare.

Κεφάλ. ζ'.

*Caput VII.*

ΠΡΟΣ ΡΩΜ. Παρακαλῶ ὑμᾶς (23), ἀδελφοὶ, διὰ τῶν οἰκτιρμῶν τοῦ Θεοῦ, παραστῆσαι τὰ σώματα ὑμῶν θυσίαν ζῶσαν, ἁγίαν, εὐάρεστον τῷ Θεῷ, τὴν λογικὴν λατρείαν ὑμῶν.

*Obsecro vos, fratres, per misericordias Dei, ut exhibeatis corpora vestra hostiam viventem, sanctam, Deo placentem, rationabile obsequium vestrum* (*Rom.* xii, 1).

Ὡς τέκνα Θεοῦ, μεμορφωμένους πρὸς τὴν εἰκόνα τοῦ Θεοῦ, κατὰ τὸ μέτρον τὸ ἀνθρώποις κεχαρισμένον.

Tanquam filios Dei, formatos ad Dei imaginem juxta modum hominibus concessum.

Κεφάλ. η'.

*Caput VIII.*

ΙΩΑΝΝΗΣ, Τεκνία, ἔτι μικρὸν (24) μεθ' ὑμῶν

*Filioli, adhuc modicum vobiscum sum* (*Joan.*

(20) Ita veteres duo libri. Utraque editio αὐτοῦ.

(21) Editio ὡς ναόν. Codex Combef. et alii duo ναούς. Mox editio Paris. λόγον μου τηρήτει, *servabit*. Editio Ven. æque ac tres mss. τηρήσῃ, *servet*.

(22) Addita est vox Θεοῦ ex Reg. primo. Nec ita multo post utraque editio et Reg. secundus ὑγιὲς διασώζοντα. Reg. primus διασώζοντας, recte.

(23) Utraque editio παρακαλῶ δὲ ὑμᾶς. Vocula δὲ in nostris tribus mss. non invenitur.

(24) Editio Paris. μικρὸν χρόνον. Deest vox ultima in editione Ven. et in veteribus nostris libris.

XIII, 33.)... *Filioli mei, quos iterum parturio, donec formetur Christus in vobis* (*Galat.* IV, 19).

Tanquam lucem in mundo, sic ut ipsi minime sint nequitiæ obnoxii, et eos qui ad se accedunt, illuminent ad agnitionem veritatis recipiendam, ut fiant quod oportet, vel declarent quid sint.

*Caput IX.*

*Vos estis lux mundi* (*Matth.* V, 14)... *Inter quos lucetis sicut luminaria in mundo* (*Philipp.* II, 15).

Tanquam sal in terra, ita ut ii qui cum ipsis societatem habuerint, renoventur spiritu ad consequendam integritatem.

*Caput X.*

*Vos estis sal terræ* (*Matth.* V, 13).

Velut verbum vitæ, sic ut per suam erga **315** præsentia mortificationem spem veræ vitæ confirment.

*Caput XI.*

*Inter quos lucetis sicut luminaria in mundo, verbum vitæ continentes, ad gloriam meam in die Christi* (*Philipp.* II, 15, 16).

Cujusmodi velit Scriptura eos esse, quibus credita est Evangelii prædicatio, veluti apostolos, et ministros Christi, ac fideles mysteriorum Dei dispensatores, sola Domini præcepta re et verbo integerrime complentes.

*Caput XII.*

*Ecce ego mitto vos sicut oves in medio luporum* (*Matth.* X, 16)... *Euntes docete omnes gentes* (*Matth.* XXVIII, 19)... *Sic nos existimet homo ut ministros Christi, et dispensatores mysteriorum Dei: quod superest autem, illud requiritur in dispensatoribus, ut fidelis quis inveniatur* (*I Cor.* IV, 1, 2).

Velut præcones regni cœlorum, ad destruendum eum qui habet imperium mortis in peccato.

*Caput XIII.*

*Euntes autem prædicate, dicentes: Quia appropinquavit regnum cœlorum* (*Matth.* X, 7)... *Obtestor ego coram Deo et Jesu Christo, qui judicaturus est vivos et mortuos in apparitione sua, et in regno suo: prædica verbum Dei* (*II Tim.* IV, 1, 2).

Veluti formam, aut regulam pietatis, ut eorum qui Dominum sequuntur, rectitudo in omnibus perficiatur, redarguatur vero eorum perversitas, qui in quavis re illius detrectant imperium.

*Caput XIV*

*Quæ quidem retro sunt, obliviscens, ad ea vero*

εἰμι. ΠΡΟΣ ΓΑΛ. Τεκνια μου, οὓς πάλιν ὠδίνω, ἄχρις οὗ μορφωθῇ Χριστὸς ἐν ὑμῖν.

Ὡς φῶς ἐν κόσμῳ, ὥστε αὐτούς τε (25) εἶναι ἀνεπιδέκτους κακίας, καὶ τοὺς πλησιάζοντας αὐτοῖς φωτίζειν εἰς ἐπιγνωσιν τῆς ἀληθείας, πρὸς τὸ γενέσθαι ὁ δεῖ, ἢ ἐλέγχειν ὅ εἰσιν.

Κεφάλ. θ'.

ΜΑΤΘΑΙΟΣ. Ὑμεῖς ἐστε τὸ φῶς τοῦ κόσμου. ΠΡΟΣ ΦΙΛΙΠΠ. Ἐν οἷς φαίνεσθε ὡς (26) φωστῆρες ἐν κόσμῳ.

Ὡς ἅλας ἐν γῇ, ὥστε τους κοινωνοῦντας αὐτοῖς ἀνανεοῦσθαι τῷ πνεύματι πρὸς ἀφθαρσίαν.

Κεφάλ. ι'.

ΜΑΤΘΑΙΟΣ. Ὑμεῖς ἐστε τὸ ἅλας τῆς γῆς.

Ὡς λόγον ζωῆς τῇ πρὸς τὰ παρόντα νεκρώσει πιστευμένους τὴν ἐλπίδα τῆς ὄντως ζωῆς.

Κεφάλ. ια'.

ΠΡΟΣ ΦΙΛΙΠΠ. Ἐν οἷς φαίνεσθε ὡς φωστῆρες ἐν κόσμῳ, λόγον ζωῆς ἐπέχοντες, εἰς καύχημα ἐμοὶ εἰς ἡμέραν Χριστοῦ.

Ποταποὺς βούλεται εἶναι ὁ λόγος τοὺς πιστευομένους τὸ κήρυγμα τοῦ Εὐαγγελίου· ὡς ἀποστόλους, καὶ ὑπηρέτας Χριστοῦ, καὶ οἰκονόμους πιστοὺς μυστηρίων Θεοῦ, μόνα τὰ διατεταγμένα ὑπὸ τοῦ Κυρίου ἀπαραλείπτως ἔργῳ (27) καὶ λόγῳ πληροῦντας.

Κεφάλ. ιβ'.

ΜΑΤΘΑΙΟΣ, Ἰδοὺ ἐγὼ ἀποστέλλω ὑμᾶς ὡς πρόβατα ἐν μέσῳ λύκων. Πορευθέντες μαθητεύσατε πάντα τὰ ἔθνη. ΠΡΟΣ ΚΟΡ. α'. Οὕτως ἡμᾶς λογιζέσθω ἄνθρωπος, ὡς ὑπηρέτας Χριστοῦ, καὶ οἰκονόμους μυστηρίων Θεοῦ· ὁ δὲ λοιπὸν, ζητεῖται ἐν τοῖς οἰκονόμοις, ἵνα πιστός τις εὑρεθῇ.

Ὡς κήρυκας βασιλείας οὐρανῶν ἐπὶ καταλύσει τοῦ ἔχοντος τὸ κράτος τοῦ θανάτου ἐν τῇ ἁμαρτίᾳ.

Κεφάλ. ιγ'.

ΜΑΤΘΑΙΟΣ. Πορευόμενοι δὲ κηρύσσετε λόγοντες — Ὅτι ἤγγικεν ἡ βασιλεία τῶν οὐρανῶν. ΠΡΟΣ ΤΙΜ. β' — Διαμαρτύρομαι ἐγὼ ἐνώπιον τοῦ Θεοῦ καὶ Ἰησοῦ Χριστοῦ, τοῦ μέλλοντος κρίνειν ζῶντας καὶ νεκροὺς κατὰ τὴν ἐπιφάνειαν αὐτοῦ καὶ τὴν βασιλείαν αὐτοῦ· κήρυξον τὸν λόγον τοῦ Θεοῦ (28).

Ὡς τύπον ἢ κανόνα τῆς εὐσεβείας εἰς κατόρθωσιν μὴ τῆς ἐν πᾶσιν εὐθύτητος τῶν ἀκολουθούντων τῷ Κυρίῳ, ἔλεγχον δὲ τῆς διαστροφῆς τῶν ἐν οἰῳδηποτοῦν ἀπειθούντων.

Κεφάλ. ιδ'.

ΠΡΟΣ ΦΙΛΙΠΠ. Τὰ μὲν (29) ὀπίσω ἐπιλανθανόμε-

(25) Vocula τε addita est antiquis duobus libris.

(26) Editio Ven. et nostri tres mss. ἐν οἷς ἐστε ὡς· sed hi libri omnes habent statim ἐν οἷς φαίνεσθε ὡς. Editio Paris. utroque loco habet φαίνεσθε.

(27) Regii primus et tertius ἐν ἔργῳ.

(28) Ex veteribus libris additus est articulus ante vocem Θεοῦ.

(29) Utraque editio τῶν μέν. At mss. nostri τὰ μέν. Vox Θεοῦ, quæ mox sequitur, in mss. nostris non legitur.

νος, τοῖς δὲ ἔμπροσθεν ἐπεκτεινομενος, κατα σκοπὸν διώκω ἐπὶ τὸ βραβεῖον τῆς ἄνω κλήσεως Θεοῦ ἐν Χριστῷ Ἰησοῦ. Ὅσοι οὖν τέλειοι, τοῦτο φρονῶμεν· καὶ εἴ τι ἑτέρως φρονεῖτε, καὶ τοῦτο ὁ Θεὸς ὑμῖν ἀποκαλύψει. Πλὴν εἰς ὃ ἐφθάσαμεν τῷ αὐτῷ στοιχεῖν κανόνι, τὸ αὐτὸ φρωνεῖν ΠΡΟΣ ΤΙΜ. α'. Τύπος γίνου τῶν πιστῶν ἐν λόγῳ, ἐν ἀναστροφῇ, ἐν ἀγάπῃ, ἐν πιστει, ἐν ἁγνείᾳ. ΠΡΟΣ ΤΙΜ. β'. Σπούδασον σεαυτὸν δόκιμον παραστῆσαι τῷ Θεῷ· ἐργάτην ἀνεπαίσχυντον, ὀρθοτομοῦντα τὸν λόγον τῆς ἀληθείας.

A *quæ sunt priora extendens meipsum, juxta scopum persequor ad bravium supernæ vocationis Dei in Christo Jesu. Quicunque ergo perfecti sumus, hoc sentiamus: et si quid aliter sapitis, et hoc vobis Deus revelabit. Verumtamen ad quod pervenimus, ad id eadem regula procedamus, ut idem sentiamus* (*Philipp.* III, 13-16)... *Exemplum esto fidelium in verbo, in conversatione, in charitate, in fide, in castitate* (*I Tim.* IV, 12). *Stude teipsum probatum exhibere Deo, operarium non erubescendum, recte sectantem sermonem veritatis* (*II Tim.* II, 15).

Ὡς ὀφθαλμὸν ἐν σώματι, διακριτικοὺς μὲν τῶν ἀγαθῶν καὶ τῶν φαύλων, κατευθύνοντας δὲ τὰ μέλη τοῦ Χριστοῦ, πρὸς τὰ ἑκάστῳ ἐπιβάλλοντα.

Veluti oculum in corpore, qui possint discernere **316** bona et mala, et dirigere membra Christi ad ea quæ unicuique congruunt.

Κεφάλ. ιε'.

*Caput XV.*

B

ΜΑΤΘΑΙΟΣ. Ὁ λύχνος τοῦ σώματός ἐστιν ὁ ὀφθαλμός· ἐὰν οὖν ᾖ ὁ ὀφθαλμός σου ἁπλοῦς, ὅλον τὸ σῶμά σου φωτεινὸν ἔσται.

*Lucerna corporis est oculus: si igitur oculus tuus sit simplex, totum corpus tuum lucidum erit* (*Matth.* VI, 22).

Ὡς ποιμένας (30) προβάτων Χριστοῦ, μηδὲ τὴν ψυχὴν ὑπὲρ αὐτῶν θεῖναι ἐν καιρῷ παραιτουμένους, ὑπὲρ τοῦ μεταδοῦναι αὐτοῖς τὸ Εὐαγγέλιον τοῦ Θεοῦ.

Velut pastores ovium Christi, qui ne animam quidem occasione data pro ipsis ponere recusent ut eis impertiant Evangelium Dei.

Κεφάλ. ις'.

*Caput XVI.*

ΙΩΑΝΝΗΣ. Ὁ ποιμὴν ὁ καλὸς τὴν ψυχὴν αὐτοῦ τίθησιν ὑπὲρ τῶν προβάτων. ΠΡΑΞΕΙΣ. Προσέχετε οὖν ἑαυτοῖς καὶ παντὶ τῷ ποιμνίῳ, ἐν ᾧ ὑμᾶς τὸ Πνεῦμα τὸ ἅγιον ἔθετο ἐπισκόπους, ποιμαίνειν τὴν Εκκλησιαν τοῦ Θεοῦ.

*Bonus pastor animam suam ponit pro ovibus* (*Joan.* X, 11)... *Attendite igitur vobis, et universo gregi, in quo vos Spiritus sanctus posuit episcopos· ad pascendum Ecclesiam Dei.* (*Act.* XX, 28).

Ὡς ἰατροὺς, ἐν πολλῇ εὐσπλαγχνιᾳ κατ' ἐπιστήμην τῆς τοῦ Κυρίου διδασκαλίας θεραπεύοντας τὰ πάθη C τῶν ψυχῶν, εἰς περιποίησιν τῆς ἐν Χριστῷ ὑγείας καὶ διαμονῆς.

Tanquam medicos, qui cum multa commiseratione juxta scientiam doctrinæ Domini curent animarum morbos, ad acquirendam in Christo sanitatem et perseverantiam.

Κεφάλ. ιζ'.

*Caput XVII.*

ΜΑΤΘΑΙΟΣ. Οὐ χρείαν ἔχουσιν οἱ ἰσχύοντες ἰατροῦ, ἀλλ' οἱ κακῶς ἔχοντες. ΠΡΟΣ ΡΩΜ. Ὀφείλομεν δὲ ἡμεῖς οἱ δυνατοὶ τὰ ἀσθενήματα τῶν ἀδυνάτων βαστάζειν.

*Non est opus valentibus medicus, sed male habentibus* (*Matth.* IX, 12)... *Debemus autem nos, qui fortes sumus, imbecillitates infirmorum sustinere* (*Rom.* XV, 1).

Ὡς πατερας και τροφοὺς ἰδιων τέκνων, ἐν πολλῇ διαθέσει τῆς ἐν Χριστῷ ἀγάπης εὐδοκοῦντας μεταδοῦναι οὐταῖς οὐ μόνον τὸ Εὐαγγελιον τοῦ Θεοῦ ἀλλὰ καὶ τὰς ἑαυτῶν ψυχάς.

Sicuti patres, et nutrices liberorum ex se natorum, qui ob magnum suæ in Christo dilectionis affectum, non eis modo Evangelium Dei, sed suas etiam ipsorum animas ex animo impertiri velint.

Κεφάλ. ιη'.

*Caput XVIII*

ΙΩΑΝΝΗΣ. Τεκνία, ἔτι μικρὸν χρόνον μεθ' ὑμῶν D εἰμι. ΠΡΟΣ ΚΟΡ. α' Ἐν γὰρ Χριστῷ Ἰησου διὰ τοῦ Εὐαγγελίου ἐγὼ ὑμᾶς ἐγέννησα. ΠΡΟΣ ΘΕΣΣ. α'. Ὡς ἐὰν τροφὸς θάλπῃ τὰ ἑαυτῆς τέκνα, οὕτως ἱμειρομενοι ὑμῶν, εὐδοκοῦμεν μεταδοῦναι ὑμῖν οὐ μονον τὸ Ευαγγέλιον τοῦ Θεοῦ, ἀλλὰ καὶ τὰς ἑαυτῶν ψυχάς, διοτι ἀγαπητοὶ ἡμῖν ἐγενήθητε.

*Filioli, adhuc paulisper vobiscum sum* (*Joan.* XIII 33)... *Nam in Christo Jesu per Evangelium ego vos genui* (*I Cor.* IV, 15)... *Tanquam si nutrix foveat filios suos, ita desiderantes vos cupide, volebamus tradere vobis non solum Evangelium Dei, sed etiam animas nostras: quoniam charissimi nobis facti estis* (*I Thess.* II, 7, 8),

Ὡς Θεοῦ συνεργοὺς, πρὸς μόνα τὰ ἄξια τοῦ Θεοῦ ἔργα ὅλους ἑαυτοὺς ἀποδεδωκότας ὑπὲρ τῆς Ἐκκλησιας.

Veluti Dei adjutores, qui pro Ecclesia totum suum ipsorum studium in sola opera Deo digna conferant.

(30) Reg. secundus perinde ut editi ποιμένες. Reg. primus ποιμένα Alius codex Reg. ποιμενας.

*Caput XIX.*

*Dei enim sumus adjutores: Dei agricultura, Dei ædificatio estis* (*I Cor* III,9).

**317** Tanquam plantatores palmitum Dei, qui nihil alienum a vite, quæ Christus est, nihilque infructuosum inserant; sed ea quæ propria sunt et frugifera, omni studio meliora reddant.

*Caput XX.*

*Ego sum vitis vera: et Pater meus agricola est. Omnem palmitem, in me non ferentem fructum, tollit, et omnem qui fert fructum, purgat, ut fructum uberiorem efferat* (*Joan.* XV, 1,2)... *Ego plantavi, Apollo rigavit: sed Deus incrementum dedit* (*I Cor.* III, 6)

Velut ædificatores templi Dei, qui sic uniuscujusque animam apparent, ut fundamento apostolorum et prophetarum apte congruat.

*Caput XXI.*

*Secundum gratiam Dei, quæ data est mihi, ut sapiens architectus fundamentum posui: alius autem superædificat. Unusquisque autem videat quomodo superædificet. Fundamentum enim aliud nemo potest ponere, præter id quod positum est, quod est Jesus Christus* (*I Cor* III, 10, 11) *Ergo jam non estis hospites, et advenæ: sed estis cives sanctorum, et domestici Dei: superædificati super fundamentum apostolorum et prophetarum summo angulari lapide ipso Christo Jesu, in quo omnis ædificatio constructa crescit in templum sanctum in Domino in quo et vos coædificamini in habitaculum Dei in Spiritu* (*Ephes.* II, 19-22)

*Caput XXII.*

Quid proprium est Christiani? Fides quæ per charitatem operatur. Quid est proprium fidei? Certa et indubitata persuasio veritatis verborum divinorum, quæ nulla, neque ex naturali necessitate inducta, neque pietatis nomine efficta, ratiocinatione concutiatur. Quid est proprium fidelis? in hujusmodi persuasione constitui vi et auctoritate eorum quæ dicta sunt, nec audere quidquam rejicere, aut addere. Etenim si omne quod non est ex fide peccatum est, ut ait Apostolus (*Rom.* XIV,23), fides autem ex auditu est, auditus vero per verbum Dei (*Rom.* X, 17); omne quod est extra divinam Scripturam, cum ex fide non sit, peccatum est. Quid est proprium ejus quæ erga Deum est charitatis? Servare mandata ipsius, eo animo, ut gloria illi detur. Quid proprium est dilectionis erga proximum. Non quærere quæ sua sunt, sed illius qui diligitur, ad utilitatem animæ ac corporis. Quid proprium Christiani? Generari denuo ex aqua et Spiritu per baptismum. Quid proprium est ejus qui generatus est

Κεφαλ. ιθ'.

ΠΡΟΣ ΚΟΡ. α'. Θεοῦ γάρ (31) ἐσμεν συνεργοι· Θεοῦ γεώργιον, Θεοῦ οἰκοδομή ἐστε.

Ὡς φυτευτὰς κλημάτων Θεοῦ, ἀλλότριον μέν οὐδέν τῆς ἀμπέλου, ἥτις ἐστὶν ὁ Χριστός, οὔτε μὴν ἄκαρπον ἐναφιέντας· τὰ δὲ οἰκεῖα καὶ καρποφόρα διὰ πάσης ἐπιμελείας βελτιοῦντας.

Κεφάλ. κ'.

ΜΑΤΘΑΙΟΣ. Ἐγώ εἰμι ἡ ἄμπελος ἡ ἀληθινὴ, καὶ ὁ Πατήρ μου ὁ γεωργός ἐστι. Πᾶν κλῆμα, ἐν ἐμοὶ μὴ φέρον καρπόν, αἴρει αὐτό, καὶ πᾶν, τὸ καρπὸν φέρον, καθαιρει αὐτό, ἵνα πλείονα καρπὸν φέρῃ. ΠΡΟΣ ΚΟΡ. α'. Ἐγὼ ἐφύτευσα, Ἀπολλὼς ἐποτισεν· ἀλλ' ὁ Θεὸς ηὔξανεν.

Ὡς οἰκοδόμους ναοῦ (32) Θεοῦ, καταρτίζοντας τὴν ἑκάστου ψυχὴν, εἰς τὸ συναρμολογηθῆναι τῷ θεμελίῳ τῶν ἀποστόλων καὶ προφητῶν.

Κεφάλ. κα'.

ΠΡΟΣ ΚΟΡ. α'. Κατὰ τὴν χάριν τοῦ Θεοῦ, τὴν δοθεῖσάν μοι, ὡς σοφὸς ἀρχιτέκτων, θεμέλιον τέθεικα· ἄλλος δὲ ἐποικοδομεῖ. Ἕκαστος δὲ βλεπέτω πῶς ἐποικοδομεῖ. Θεμέλιον γὰρ ἄλλον οὐδεὶς δύναται θεῖναι παρὰ τὸν κειμενον, ὅς ἐστιν Ἰησοῦς Χριστός (33)· ΠΡΟΣ ΕΦΕΣ. Ἄρα οὖν οὐκέτι ἐστὲ ξένοι καὶ πάροικοι, ἀλλὰ συμπολῖται τῶν ἁγιων, καὶ οἰκεῖοι του Θεοῦ, ἐποικοδομηθέντες ἐπ τῷ θεμελίῳ τῶν ἀποστόλων καὶ προφητῶν, ὄντος ἀκρογωνιαίου αὐτοῦ Χριστοῦ Ἰησοῦ (34), ἐν ᾧ πᾶσα οἰκοδομὴ συναρμολογουμένη αὔξει εἰς ναὸν ἅγιον ἐν Κυρίῳ, ἐν ᾧ καὶ ὑμεῖς συνοικοδομεῖσθε εἰς κατοικητήριον Θεοῦ, ἐν Πνεύματι.

Κεφάλ. κβ'.

Τί ἴδιον Χριστιανοῦ; Πίστις δι' ἀγάπης ἐνεργουμένη. Τί ἴδιον πίστεως; Ἀδιάκριτος πληροφορία τῆς ἀληθείας τῶν θεοπνεύστων ῥημάτων, οὐδενὶ λογισμῷ οὔτε ὑπὸ φυσικῆς ἀνάγκης εἰσαγομένῳ, οὔτε πρὸς εὐσέβειαν ἐσχηματισμένῳ, διασαλευομένη. Τί ἴδιον πιστοῦ; Τὸ ἐν τοιαύτῃ πληροφορίᾳ συνδιατίθεσθαι τῇ δυνάμει τῶν εἰρημένων, καὶ μηδὲν τολμᾷς ἀθετεῖν, ἢ ἐπιδιατάσσεσθαι. Εἰ γὰρ πᾶν ὃ οὐκ ἐκ πίστεως. ἁμαρτία ἐστιν, ὡς φησιν ὁ Ἀπόστολος, ἡ δὲ πίστις ἐξ ἀκοῆς, ἡ δὲ ἀκοὴ διὰ ῥήματος Θεοῦ· πᾶν τὸ ἐκτὸς τῆς θεοπνεύστου Γραφῆς οὐκ ἐκ πιστεως ὄν, ἁμαρτία ἐστιν. Τί ἴδιον τῆς πρὸς Θεὸν ἀγάπης; Τὸ τηρεῖν τὰς ἐντολὰς αὐτοῦ κατὰ σκοπὸν τῆς αὐτοῦ δόξης. Τί ἴδιον τῆς πρὸς τὸν πλησίον ἀγάπης; Τὸ μὴ ζητεῖν τὰ ἑαυτοῦ, ἀλλὰ τὰ τοῦ ἀγαπωμένου πρὸς τὸ συμφέρον τῇ τε ψυχῇ καὶ τῷ σώματι. Τί ἴδιον Χριστιανου; Τὸ διὰ του βαπτισματος ἐξ ὕδατος (35) καὶ Πνεύματος γεννηθῆναι ἄνωθεν. Τί ἰδιον τοῦ γεννηθέντος ἐξ ὕδατος; Τὸ καθὼς ὁ Χριστὸς ἀπέθανε τῇ ἁμαρτιᾳ ἐφάπαξ, οὕτω καὶ αὐτὸν νεκρὸν εἶναι καὶ

(31) Voculam *γάρ*, quæ in vulgatis non legitur, in antiquis duobus libris invenimus. Aliquanto post Reg. tertius ἀκαρπον ἀφιέντας, *nihil infructuosum relinquant.*

(32) Utraque editio et Reg. secundus ὡς οἰκονόμους ναοῦ, *uti administratores templi.* Regii primus et tertius ὡς οἰκοδόμους, melius.

(33) Editio Paris. ὅς ἐστι Χριστός. Veteres duo libri ὅς ἐστι Χριστός. Alius ὅς ἐστιν Ἰησους Χριστός.

(34) Sic Reg. tertius. Alii duo mss et editi Ἰησου Χριστου του Κυριου ἡμῶν.

(35) Utraque editio βαπτίσματος του ἐξ ὕδατος.

ἀκίνητον πρὸς πᾶσαν ἁμαρτίαν, κατὰ τὸ γεγραμμένον, ὅτι Ὅσοι ἐβαπτίσθημεν εἰς Χριστὸν Ἰησοῦν, εἰς τὸν θάνατον αὐτοῦ ἐβαπτίσθημεν. Συνετάφημεν οὖν αὐτῷ διὰ τοῦ βαπτίσματος εἰς τὸν θάνατον, τοῦτο γινώσκοντες ὅτι ὁ παλαιὸς ἡμῶν ἄνθρωπος συνεσταυρώθη, ἵνα καταργηθῇ τὸ σῶμα τῆς ἁμαρτίας, τοῦ μηκέτι δουλεύειν ἡμᾶς τῇ ἁμαρτίᾳ. Τί ἴδιον τοῦ γεννηθέντος ἐκ Πνεύματος ; Τὸ γενέσθαι ἐκεῖνο κατὰ τὸ διδόμενον μέτρον, ὅπερ ἐστὶ τὸ ἐξ οὗ ἐγεννήθη, καθὼς γέγραπται, ὅτι Τὸ γεγεννημένον ἐκ τῆς σαρκὸς, σάρξ ἐστι· καὶ τὸ γεγεννημένον ἐκ τοῦ πνεύματος, πνεῦμά ἐστιν. Τί ἴδιον τοῦ ἄνωθεν γεννηθέντος ; Τὸ ἀπεκδύσασθαι (36) τὸν παλαιὸν ἄνθρωπον σὺν ταῖς πράξεσιν αὐτοῦ καὶ ταῖς ἐπιθυμίαις. καὶ ἐνδύσασθαι τὸν νέον τὸν ἀνακαινούμενον εἰς ἐπίγνωσιν κατ' εἰκόνα τοῦ κτίσαντος αὐτὸν, κατὰ τὸ εἰρημένον, ὅτι Ὅσοι εἰς Χριστὸν ἐβαπτίσθητε, Χριστὸν ἐνεδύσασθε. Τί ἴδιον Χριστιανοῦ ; Τὸ καθαρισθῆναι μὲν ἀπὸ παντὸς μολυσμοῦ σαρκὸς καὶ πνεύματος ἐν τῷ αἵματι τοῦ Χριστοῦ, ἐπιτελεῖν δὲ ἁγιωσύνην ἐν φόβῳ Θεοῦ καὶ ἀγάπῃ τοῦ Χριστοῦ, καὶ μὴ ἔχειν σπίλον ἢ ῥυτίδα, ἤ τι τῶν τοιούτων, ἀλλ' εἶναι ἅγιον καὶ ἄμωμον, καὶ οὕτως ἐσθίειν τὸ σῶμα τοῦ Χριστοῦ, καὶ πίνειν τὸ αἷμα. Ὁ γὰρ ἐσθίων καὶ πίνων ἀναξίως, κρῖμα ἑαυτῷ ἐσθίει καὶ πίνει. Τί ἴδιον τῶν ἐσθιόντων τὸν ἄρτον καὶ πινόντων τὸ ποτήριον τοῦ Κυρίου (37) ; Τὸ τὴν μνήμην φυλάσσειν διηνεκῆ τοῦ ὑπὲρ ἡμῶν ἀποθανόντος καὶ ἐγερθέντος. Τί ἴδιον τῶν φυλασσόντων τὴν τοιαύτην μνήμην ; Τὸ μηκέτι ἑαυτοῖς ζῆν, ἀλλὰ τῷ ὑπὲρ αὐτῶν (38) ἀποθανόντι καὶ ἐγερθέντι. Τί ἴδιον Χριστιανοῦ ; Τὸ περισσεύειν αὐτοῦ τὴν δικαιοσύνην ἐν παντὶ, πλέον τῶν γραμματέων καὶ Φαρισαίων, κατὰ τὸ μέτρον τῆς κατὰ τὸ Εὐαγγέλιον τοῦ Κυρίου διδασκαλίας. Τί ἴδιον Χριστιανοῦ ; Τὸ ἀγαπᾷν ἀλλήλους (39), καθὼς καὶ ὁ Χριστὸς ἠγάπησεν ἡμᾶς. Τί ἴδιον Χριστιανοῦ ; Τὸ προορᾶσθαι τὸν Κυριον ἐνώπιον αὐτοῦ διὰ παντός. Τί ἴδιον Χριστιανοῦ ; Τὸ ἐφ' ἑκάστης ἡμέρας καὶ ὥρας γρηγορεῖν, καὶ ἐν τῇ τελειότητι τῆς πρὸς Θεὸν εὐαρεστήσεως ἕτοιμον εἶναι, εἰδότα, ὅτι ᾗ ὥρᾳ οὐ δοκεῖ, ὁ Κύριος ἔρχεται.

A ex aqua? Ut quemadmodum Christus peccato semel mortuus est, ita etiam ipse sit mortuus, et ad omne peccatum immobilis, sicut scriptum est : *Quicunque baptizati sumus in Christo Jesu, in morte ipsius baptizati sumus. Consepulti enim* **318** *sumus cum illo per baptismum in mortem. hoc scientes, quia vetus homo noster simul crucifixus est ut destruatur corpus peccati, et ultra non serviamus peccato* (*Rom.* VI, 3-6). Quid proprium est ejus, qui fuit generatus ex Spiritu? Ut fiat illud pro data mensura, quod est id ex quo natus est, veluti scriptum est : *Quod natum est ex carne, caro est : et quod natum est ex spiritu, spiritus est* (*Joan.* III, 6). Quid est proprium illius qui denuo natus est? Exuere veterem hominem una cum actibus ejus, et cupiditatibus : et induere novum qui renovatur in agnitionem, secundum imaginem ejus qui creavit illum (*Coloss.* III, 9), sicut scriptum est : *Quicunque in Christum baptizati estis, Christum induistis* (*Galat.* III, 27). Quid proprium Christiani? Purum esse ab omni inquinamento carnis et spiritus in sanguine Christi, ac perficere sanctimoniam in timore Dei et dilectione Christi (*II Cor.* VII, 1) : nequaquam habere maculam aut rugam, aut quidpiam hujus modi, sed esse sanctum et incontaminatum (*Ephes.* V, 27), et sic edere corpus Christi, et bibere sanguinem. *Qui enim manducat et bibit indigne, judicium sibi manducat et bibit* (*I Cor.* XI, 29). Quid est proprium illorum qui edunt panem et bibunt poculum Domini? Perpetuam servare memoriam illius qui pro nobis mortuus est et resurrexit. Quid est proprium eorum qui servant ejusmodi memoriam? *Ut jam non sibi vivant, sed et qui pro ipsis mortuus est, et resurrexit* (*II Cor.* V, 15). Quid proprium Christiani? Ut in omnibus justitia illius major sit justitia scribarum et Pharisæorum (*Matth.* V, 20), juxta modum et regulam doctrinæ, quæ in Evangelio Domini tradita est. Quid proprium Christiani? Ut alter alterum diligat, sicut et Christus dilexit nos (*Ephes.* V, 2). Quid proprium est Christiani? Providere Dominum in conspectu suo semper (*Psal.* XV, 8). Quid est proprium Christiani? Singulis diebus ac horis vigilare, atque ad eam perfectionem qua placet Deo, paratum esse, scientem quod qua hora non putat, Dominus venturus sit (*Luc.* XII, 40)

B

C

---

ΤΟΥ ΑΥΤΟΥ ΛΟΓΟΣ ΑΣΚΗΤΙΚΟΣ (40).

1. Ὁ ἄνθρωπος κατ' εἰκόνα Θεοῦ ἐγένετο καὶ ὁμοίωσιν· ἡ δὲ ἁμαρτία τὸ κάλλος τῆς εἰκόνος ἠχρείωσεν, εἰς τὰς ἐμπαθεῖς ἐπιθυμίας τὴν ψυχὴν καθέλκουσα. Ὁ δὲ Θεὸς, ὁ ποιήσας τὸν ἄνθρωπον, ἡ ἀληθινή ἐστι ζωή. Ὁ οὖν ἀπολέσας τὴν πρὸς τὸν Θεὸν ὁμοιότητα ἀπώλεσε τὴν πρὸς τὴν ζωὴν οἰκειότητα· τὸν δὲ ἐκτὸς τοῦ Θεοῦ ὄντα, ἐν τῇ μακαρίᾳ ζωῇ γενέσθαι ἀμήχανον. Οὐκοῦν ἐπανέλθωμεν εἰς τὴν ἐξ ἀρχῆς χάριν, ἧς διὰ τῆς ἁμαρτίας ἠλλο-

D

EJUSDEM SERMO ASCETICUS.

1. Homo ad imaginem et similitudinem Dei factus est (*Gen.* I, 26) : sed peccatum, anima ad vitiosas cupiditates impulsa, deformavit imaginis pulchritudinem. Deus autem, qui hominem condidit, vera est vita. Itaque qui Dei similitudinem amisit, is perdidit vitæ consortium ; qui vero extra Deum est, vitam beatam degere non potest. Revertamur igitur ad gratiam initio nobis concessam, ex qua excidimus per peccatum : et rursus juxta

Reg. primus βαπτίσματος ἐξ ὕδατος.

(36) Reg. primus τὸ ἀποδύσασθαι.

(37) Utraque editio et Reg. secundus ποτήριον τοῦ Θεοῦ. Alii duo mss. ποτήριον τοῦ Κυριου.

(38) Reg. primus ὑπὲρ ἡμων.

(39) Reg. tertius διδασκαλίας, καὶ τὸ ἀγαπᾷν ἀλλήλους· nec amplius eo in codice repetitur illud, τί ἴδιον τοῦ Χριστιανοῦ.

(40) Sic Regii primus et tertius. Longior est titulus in vulgatis.

Dei imagiuem exornemus nosmetipsos, ac conditori per omnem affectuum vacuitatem similes efficiamur. Qui enim in seipso, quoad ejus fieri potest, illam divinæ naturæ ab affectibus vacuitatem imitatus fuerit, is in sua ipsius anima Dei imaginem in integrum restituit. Qui autem effectus est Deo similis juxta eum quem diximus modum, omnino etiam divinæ vitæ adeptus est similitudinem, perpetuo in **319** æterna illa beatitudine mansurus. Itaque si per affectuum vacuitatem rursus Dei imaginem recuperemus, vitæque perpetuitatem nobis impertiat Dei similitudo, cæteris omnibus neglectis, huc studium convertamus ut anima nostra nullius unquam vitii tyrannide opprimatur; sed mens nostra immota et insuperabilis permaneat in tentationum assultibus, ut divinæ beatitudinis fiamus participes. Huic autem studio adjumento est virginitas, iis qui ratione duce id donum coluerint. Non enim in sola a procreandis liberis abstinentia constituitur virginitatis donum; sed vita omnis vitæque ratio ac mores virginitatem excolere debent, sic ut cælibis integritas in omni studio appareat. Fieri enim potest, ut aliquis sermone etiam stuprum et oculis adulterium committat, audituque polluatur, ac inquinamentum recipiat in corde, perque cibi ac potus intemperantiam extra castimoniæ terminos egrediatur. Nam qui in his omnibus intra virginitatis limites seipsum per continentiam continet, revera ostendit in semetipso perfectum et omnibus numeris absolutum virginitatis donum.

2. Quamobrem si desideremus animæ nostræ characterem per affectuum vacuitatem ad Dei similitudinem componi et exornari, ut hoc pacto etiam a nobis vita sempiterna comparetur, attendamus nobismetipsis, ne forte quidpiam promissione indignum perpetrantes, prolato adversum Ananiam judicio efficiamur obnoxii. Nam Ananiæ initio licebat possessionem suam Deo non pollicerì ac vovere: sed postquam ad humanam gloriam respiciens, possessionem suam Deo per pollicitationem consecravit, ut hominibus ob munificentiam esset admirationi, parte pretii seposita, ejusmodi adversum se indignationem Domini commovit, cujus Petrus minister fuit, ut ne pœnitentiæ quidem spatium inveniret (*Act.* v, 1-5). Quapropter ante vitæ religiosæ professionem quilibet potest juxta id quod concessum ac legitimum est, vitæ commoda amplecti, ac nuptiarum societati se dedere: sed ubi jam professus est, seipsum Deo custodire debet, veluti sacrum quoddam donum, ne sacrilegii damnationem subeat, si corpus per professionem Deo dicatum rursus communis vitæ ministe-

τριώθημεν. Καὶ πάλιν κατὰ τὴν τοῦ Θεοῦ εἰκόνα ἑαυτοὺς καλλωπίσωμεν, διὰ τῆς ἀπαθείας ὁμοιωθέντες τῷ κτίσαντι. Ὁ γὰρ τὸ ἀπαθὲς τῆς θείας φύσεως, καθὼς ἐστι δυνατόν, ἐφ' ἑαυτοῦ μιμησάμενος, οὗτος ἐπανέλαβεν ἐπὶ τῆς ἰδίας ψυχῆς τοῦ Θεοῦ τὴν εἰκόνα. Ὁ δὲ ὁμοιωθεὶς τῷ Θεῷ κατὰ τὸν ῥηθέντα τρόπον, καὶ τῆς θείας ζωῆς ἐκτήσατο πάντως τὴν ὁμοιότητα, εἰς τὸ διηνεκὲς παραμένων τῇ ἀϊδίῳ μακαριότητι. Εἰ οὖν διὰ τῆς ἀπαθείας τὴν εἰκόνα τοῦ Θεοῦ πάλιν ἀναλαμβάνομεν, ἡ δὲ πρὸς τὸν Θεὸν ὁμοιότης τὸ διηνεκὲς τῆς ζωῆς ἡμῖν χαρίζεται, πάντων ἀμελήσαντες τῶν ἄλλων, ταύτης γενώμεθα τῆς σπουδῆς, ὥστε μηδενὶ πάθει μηδέποτε καταδυναστευθῆναι ἡμῶν τὴν ψυχὴν, ἀλλ' ἀκλινῆ καὶ ἀκατάβλητον ἐν ταῖς τῶν πειρασμῶν προσβολαῖς τὴν διάνοιαν ἡμῶν διαμένειν, ἵνα γενώμεθα τῆς θείας μακαριότητος μέτοχοι. Τῆς δὲ τοιαύτης σπουδῆς συνεργός ἐστιν ἡ παρθενία, τοῖς κατὰ λόγον μετιοῦσι τοῦτο τὸ χάρισμα. Οὐ γὰρ ἐν μόνῳ τῷ φείσασθαι τῆς παιδοποιίας κατορθοῦται τὸ χάρισμα τῆς παρθενίας, ἀλλ' ἅπας (41) ὁ βίος καὶ ἡ ζωὴ καὶ τὸ ἦθος παρθενεύειν ὀφείλει, διὰ παντὸς ἐπιτηδεύματος τοῦ ἀγάμου τὴν ἀφθορίαν ἐπιδεικνύμενος. Ἔστι γὰρ καὶ λόγῳ πορνεῦσαι, καὶ ὀφθαλμῷ μοιχεῦσαι, καὶ δι' ἀκοῆς μολυνθῆναι, καὶ τῇ καρδίᾳ μίασμα δέξασθαι, καὶ τῇ περὶ τὴν βρῶσιν καὶ πόσιν ἀμετρίᾳ ἐκπεσεῖν τῶν ὅρων τῆς σωφροσύνης. Ὁ γὰρ ἐν τούτοις πᾶσιν ὑπὸ τὸν κανόνα τῆς παρθενίας ἑαυτὸν ἐγκρατείᾳ φυλάσσων ἀληθῶς δείκνυσι τελείαν ἐν ἑαυτῷ διὰ πάντων ἀπηρτισμένην τῆς παρθενίας τὴν χάριν.

2. Οὐκοῦν εἴπερ ἐπιθυμοῦμεν καθ' ὁμοιότητα τοῦ Θεοῦ τὸν χαρακτῆρα τῆς ψυχῆς ἡμῶν διὰ τῆς ἀπαθείας καλλωπισθῆναι, ἵνα διὰ τούτου καὶ ἡ τῆς ζωῆς ἡμῖν ἀϊδιότης προσγένηται, προσέχωμεν ἑαυτοῖς, μήπου τι τῆς ἐπαγγελίας ἀνάξιον ποιοῦντες, ὑπὸ τὸ κρῖμα τοῦ Ἀνανίου γενώμεθα (42). Ἐξὴν γὰρ τῷ Ἀνανίᾳ τὴν ἀρχὴν μὴ ἐπαγγείλασθαι τῷ Θεῷ τὴν κτῆσιν· ἀλλ' ἐπειδὴ, πρὸς τὴν ἀνθρωπίνην ἀπιδὼν δοξαν, τὸ μὲν κτῆμα διὰ τῆς ἐπαγγελίας τῷ Θεῷ ἀφιέρωσεν, ὡς ἂν θαυμασθείη παρὰ τῶν ἀνθρώπων ἐπὶ τῇ φιλοτιμίᾳ, τοῦ τιμήματος δὲ ἐνοσφίσατο, τοιαύτην ἐκίνησε καθ' ἑαυτοῦ τοῦ Κυρίου τὴν ἀγανάκτησιν, ἧς ὑπηρέτης ὁ Πέτρος ἦν, ὡς μηδὲ μετανοίας προθεσμίαν (43) εὑρεῖν. Οὐκοῦν πρὸ τῆς ἐπαγγελίας τοῦ σεμνοῦ βίου ἔξεστι τῷ βουλομένῳ, κατὰ τὸ συγκεχωρημένον καὶ ἔννομον, εἰς ἀκολουθίαν βίου ἐλθεῖν (44), καὶ ἑαυτὸν ἐπιδοῦναι τῇ συζυγίᾳ τοῦ γάμου· προληφθέντα δὲ διὰ τῆς οἰκείας ὁμολογίας, φυλάσσειν προσήκει ἑαυτὸν τῷ Θεῷ, καθάπερ τι τῶν ἱερῶν ἀναθημάτων, ὡς ἂν μὴ τῷ τῆς ἱεροσυλίας ἐνέχοιτο κρίματι, τὸ ἀφιερωμένον διὰ τῆς ἐπαγγελίας τῷ Θεῷ σῶμα πάλιν τῇ τοῦ κοινοῦ βίου

(41) Reg. tertius ἀλλὰ πᾶς.

(42) Editio Paris. κρῖμα τοῦ ἐναντίου γενώμεθα, pessime. Editio Ven. et Regii primus et tertius κρῖμα τοῦ Ἀνανίου, optime.

(43) Utraque editio μετανοίας θύραν, *ut ne pœnitentiæ quidem ostium reperiret*, durius. Regii primus et tertius μετανοίας προθεσμίαν, mitius et verius.

(44) Horum verborum, εἰς ἀκολουθίαν βίου ἐλθεῖν, hæc est sententia: *licet res vitæ convenientes et accomodas seligere*, hoc est, commoda vitæ amplecti licet.

ὑπηρεσίᾳ καταῤῥυπώσας. Λέγω δὲ τοῦτο, οὐ μόνον πρὸς τὸ ἐν εἴδος τοῦ πάθους βλέπων, καθώς τινες οἴονται, ἐν μόνῃ τῇ τοῦ σώματος φυλακῇ τὸ κατόρθωμα τῆς παρθενίας περισώζοντες, ἀλλὰ τὸ κατὰ πάντα τρόπον παθητικῆς διαθέσεως, τὸν μέλλοντα φυλάσσειν ἑαυτὸν τῷ Θεῷ μηδενὶ τῶν κοσμικῶν παθημάτων ἐμμολυνθῆναι. Ὀργὴ καὶ φθόνος, καὶ μνησικακία, ψεῦδος καὶ ὑπερηφανία, μετεωρισμὸς καὶ ἀκαιρολογία, προσευχῶν ἀργία, καὶ ἡ περὶ τὰ μὴ ὄντα ἐπιθυμία, ἐντολῶν ἀμέλεια, καὶ καλλωπισμὸς ἱματίων, προσώπων ὡραϊσμός, καὶ συντυχίαι καὶ ὁμιλίαι, ἔξωθεν τοῦ πρέποντός τε καὶ ἀναγκαίου γινόμεναι· ταῦτα πάντα τοσαύτης ἄξια παραφυλακῆς ἐστι τῷ διὰ τῆς παρθενίας ἀφιερώσαντι τῷ Θεῷ ἑαυτὸν, ὡς τὸν ἴσον (45), μικροῦ δεῖν, κίνδυνον εἶναι, ἑνί τε τούτων συνενεχθῆναι, καὶ ἐν τῇ ἀπειρημένῃ ἁμαρτίᾳ γενέσθαι. Πάντα γὰρ τὰ διὰ πάθους γινόμενα λυμαίνεταί πως τῇ τῆς ψυχῆς καθαρότητι, καὶ πρὸς τὴν θείαν ἐμποδίζει ζωήν. Πρὸς ταῦτα τοίνυν χρὴ βλέπειν τὸν ἀποταξάμενον τῷ βίῳ, ὡς μηδενὶ τρόπῳ τὸ τοῦ Θεοῦ σκεῦος ἑαυτὸν τῇ ἐμπαθεῖ χρήσει καταμολύνειν. Λογίζεσθαι δὲ ἐκεῖνο μάλιστα (46) χρή, ὅτι, διαβὰς τὰ μέτρα τῆς ἀνθρωπίνης φύσεως, πρὸς τὴν ἀσώματον πολιτείαν ἑαυτὸν μετέστησεν ὁ τὸν τῶν ἀγγέλων βίον ἑλόμενος. Ἴδιον γὰρ τοῦτο τῆς ἀγγελικῆς ἐστι φύσεως, τὸ ἀπηλλάχθαι τῆς γαμικῆς συζυγίας, μηδὲ πρὸς ἄλλο τι κάλλος μετεωρίζεσθαι, ἀλλ' εἰς τὸ θεῖον πρόσωπον διηνεκῶς ἀτενίζειν. Ὁ τοίνυν πρὸς τὴν ἀγγελικὴν ἀξίαν μεταταξάμενος, εἰ τοῖς ἀνθρωπίνοις ἐμμολύνοιτο πάθεσιν, ὁμοιός ἐστι δορᾷ παρδάλεως, ἧς οὔτε λευκὴ παντελῶς ἡ θριξ οὔτε μέλαινα διόλου, ἀλλὰ τῇ μίξει τῶν ἑτεροχρόων διεστιγμένη, οὔτε ἐν τοῖς μέλασιν, οὔτε ἐν τοῖς λευκοῖς ἀριθμεῖται. Ταῦτα μὲν οὖν κοινοτέρα τις ἔστω παραγγελία τῶν τὸν ἐγκρατῆ καὶ ἁγνὸν βίον προελομένων.

rio contaminet. Atque hoc dico, non unum tantummodo vitii genus spectans, quemadmodum opinantur quidam, qui in sola corporis custodia virginitatis virtutem constituunt; sed respicio ad omnem vitiosæ affectionis speciem, sic ut nullo mundano vitio inquinetur qui seipsum Deo custodire studet. Ira, invidia, injuriarum illatarum memoria, mendacium, superbia, mentis evagatio, intempestiva garrulitas, segnities in orando, eorum quæ non sunt cupiditas, in mandatis perficiendis negligentia, vestimentorum ornamentum, **320** faciei cultus, congressiones, colloquia præter decorum et sine necessitate habita; hæc omnia quam diligentissime sunt cavenda ab eo qui per virginitatem Deo seipsum consecravit: siquidem propemodum æquale est periculum in unum aliquod horum delabi, et in vetito peccato versari. Omnia enim quæ ex vitioso animi affectu fiunt, corrumpunt quodammodo animæ puritatem, suntque vitæ divinæ impedimento. Ad hæc igitur respiciat oportet, qui sæculo nuntium remisit, ut Dei vas, seipsum scilicet, nullo prorsus vitioso usu coinquinet. Illud autem maxime est considerandum, quod qui vitam angelorum elegit, transtulerit se ad incorpoream vitæ rationem, cum naturæ humanæ terminos transgressus sit. Hoc enim proprium est angelicæ naturæ, a nuptiali societate liberam esse, neque ad ullam aliam contemplandam pulchritudinem distrahit, sed oculos in divinam faciem assidue intentos habere. Quamobrem qui jam in angelicæ dignitatis ordinem transivit, si humanis vitiis inquinetur, similis est pantheræ pelli, cujus setæ neque prorsus albæ sunt, neque nigræ omnino, sed cum sint diversorum colorum mistura distinctæ et interpunctæ, neque in nigris numerantur, neque in albis. Hæc igitur communior quædam sit admonitio exhortatioque iis qui continentem ac castam vitam delegere.

3. Ἐπειδὴ δὲ χρὴ καὶ περὶ τῶν καθ' ἕκαστον ἀκριβῶς διελέσθαι, ἀναγκαῖον ἂν εἴη δι' ὀλίγων καταλιπεῖν καὶ περὶ τούτων ὑπόμνημα. Οἱ χωρισθέντες τοῦ κοινοῦ βίου, καὶ πρὸς τὴν θειοτέραν ζωὴν ἑαυτοὺς ἀσκοῦντες, μὴ ἐφ' ἑαυτῶν (47), μηδὲ καταμόνας ἀσκείσθωσαν. Ἐμμάρτυρον γὰρ εἶναι προσήκει τὸν τοιοῦτον βίον, ὡς ἂν ἐκτὸς εἶναι πονηρᾶς ὑποψίας. Καὶ ὥσπερ ὁ πνευματικὸς νόμος οὐκ ἐλάττονας εἶναι τῶν δέκα (48) βούλεται τοὺς τὸ μυστικὸν πάσχα ἐσθίοντας· οὕτως χρὴ ἐνταῦθα πλεονάζειν μᾶλλον ἢ ἐλαττοῦσθαι τὴν δεκάδα τῶν τὴν πνευματικὴν πολιτείαν συνασκουμένων (49). Ἀρχηγὸς εἰς τῆς εὐσχημοσύνης τοῦ βίου προκαθεζέσθω, ἐν δοκιμασίᾳ βίου καὶ ἤθους καὶ πάσης κοσμίας ἀναστροφῆς τῶν λοι-

3. Sed cum de singulis quoque disserere operæ pretium sit, necesse est de his etiam brevem relinqui sermonem. Qui a communi vivendi ratione recessere, seque exercent in diviniore vitæ instituto, non per se et sine adminiculo exerceantur. Convenit enim contestatam esse et spectatam hujusmodi vitam, ut libera fiat a prava suspicione. Et quemadmodum lex spiritualis non vult pauciores esse quam decem, qui mysticum pascha comedant: ita hic eorum qui simul vitam spiritualem excolunt numerum denarium potius augeri oportet quam minui. Hanc honestam vivendi rationem unus aliquis moderetur, qui ob vitæ morumque ac omnis modestæ conversationis probationem reli-

(45) Illud, ὡς τὸν ἴσον, accersitum est ex Regiis primo et tertio. Ibidem voces μικροῦ δεῖν in Reg. primo non leguntur.

(46) Edit. ἐκεῖνα μάλιστα. At duo mss. ἐκεῖνο.

(47) Ita loquens Basilius, μὴ ἐφ' ἑαυτῶν, docet opus esse viro aliquo perito, si quis asceticam disciplinam discere cupiat. Hic desinit tertius codex Regius.

(48) Utraque editio τῶν δώδεκα, *duodecim*. Reg. primus τῶν δέκα, *decem*: quæ scriptura idcirco nobis visa est verior, quod fiat statim mentio de numero denario. Mox editio Ven. et Reg. primus οὕτως καὶ ἐνταῦθα πλέον.

(49) Reg. primus τῶν κατὰ τὴν πνευματικὴν πολιτείαν ἀλλήλοις συνασκουμένων.

quis præpositus sit : quin et ætatis ac temporis habeatur ratio ad obtinendas priores partes. Nam quod antiquius est in hominum natura, majorem quodammodo præfert venerationem. Hic autem, fratribus ultro cum docilitate solum et humilitate obedientibus, tanta potiatur potestate, ut nulli eorum qui conventum componunt, liceat ipsius voluntati resistere, cum aliquid eorum quæ ad honestatem et vitæ integritatem conferunt præcipit. Sed, ut ait Apostolus, constitutis a Deo potestatibus non resistendum esse (docet enim condemnari eos qui Dei ordinationi resistunt [*Rom* XIII, 1, 2]) : ita hic quoque persuasum sit oportet reliquis fratribus non fortuito, sed ex divina voluntate datam esse præfecto ejusmodi potestatem, ut is qui secundum Deum est profectus, antistite quidquid utile est animæ et fructuosum suggerente, aliis vero obedienter bona consilia suscipientibus, minime impediatur. Quoniam **321** igitur prorsus convenit cœtum hunc præposito obedientem esse ac subditum, necesse est in primis talem eligi vitæ hujus moderatorem, ut illius vita iis, qui ad ipsum respiciunt, sit cujusvis virtutis exemplar : et, ut ait Apostolus, qui sobrius sit, temperans, modestus, et ad docendum idoneus (*I Tim.* III, 2). Sic, meo quidem judicio, exploranda est et hujus vita non solum an temporis spatio senectam attigerit (accidit enim cum canitie etiam ac rugis inveniri juveniles mores) : sed præsertim an mores et agendi ratio per modestiam et gravitatem incanuerint, ut quidquid ab illo dicitur et efficitur, pro lege conventui sit et pro regula. Iis autem qui in ejusmodi vitæ instituto degunt, convenit hæc parandi victus ratio, quam Apostolus præcepit, ut manibus operantes honeste panem suum edant (*II Thess.* III, 12). Opera autem sunt conficienda, moderante sene aliquo vitæ sanctimonia probato ac spectato, qui manualia ipsorum opera ac requisitos usus impendat, ut et illud mandatum impleatur, quod in sudore ac labore victum comparari præcipit (*Gen.* III, 19), et honestas irreprehensa maneat atque inculpata, cum ob nullam victus necessitatem in publicum prodire cogantur. Hic vero sit optimus servandæ continentiæ modus et regula neque ad voluptatem, neque ad afflictionem carnis respicere, sed in utroque immoderantiam fugere, ut neque turbetur ob obesitatem, neque ei ob morbum et languorem mandatorum conficiendorum facultas adimatur. Nam utrinque æquale detrimentum animæ accedit, et cum caro subdita non est, si videlicet ex bona habitudine præceps agatur ad indecoros motus, et cum remissa exsolutaque ac immobilis præ doloribus detinetur. Non

A πῶν προκριθείς, συμπαραλαμβανομένης καὶ τῆς κατὰ τὸν χρόνον ἡλικίας πρὸς τὴν προτίμησιν. Αἰδεσιμώτερον γάρ πως ἐν τῇ φύσει τῶν ἀνθρώπων τὸ γεραρώτερον (50). Οὗτος δὲ τοσαύτην ἐξουσίαν ἐχέτω, ἑκουσίως τῆς ἀδελφότητος ἐν εὐπειθείᾳ μόνον καὶ ταπεινοφροσύνῃ ὑπακουούσης, ὥστε μὴ ἐξεῖναι μηδενὶ τῶν κατὰ τὴν συνοδίαν ἀντιβαίνειν τῷ βουλήματι αὐτοῦ, ἐν οἷς ὑφηγεῖταί τι τῶν εἰς εὐσχημοσύνην τε καὶ ἀκρίβειαν βίου συμβαλλομένων. Ἀλλ' ὥσπερ φησὶν ὁ Ἀπόστολος, ταῖς ὑπὸ τοῦ Θεοῦ τεταγμέναις ἐξουσίαις μὴ ἀντιτάσσεσθαι (κρίνεσθαι γὰρ τοὺς ἀντιτασσομένους τῇ τοῦ Θεοῦ διατάξει). οὕτω καὶ ἐνταῦθα πεπεῖσθαι προσήκει τὴν λοιπὴν ἀδελφότητα, μὴ κατὰ τὸ αὐτόματον, ἀλλὰ κατὰ τὴν θείαν βούλησιν, τὴν τοιαύτην ἐξουσίαν τῷ ἐπιστα-
B τοῦντι δεδόσθαι, ὥστε ἀνεμπόδιστον γίνεσθαι τὴν κατὰ Θεὸν προκοπήν, τοῦ μὲν ὑποτιθεμένου πᾶν ὅσον ψυχωφελές τε καὶ χρήσιμον, τῶν δὲ ἐν εὐπειθείᾳ τὰς ἀγαθὰς συμβουλίας δεχομένων. Ἐπὶ οὖν προσήκει παντὶ τρόπῳ τῷ προεστῶτι εὐπειθῆ τε καὶ ὑποχείριον εἶναι τὴν συνοδίαν, πρὸ πάντων (51) ἀναγκαῖόν ἐστι τοιοῦτον ἐκλέγεσθαι τὸν καθηγούμενον τῆς πολιτείας ταύτης, ὡς παντὸς ἀγαθοῦ ὑπόδειγμα τοῖς πρὸς αὐτὸν ἀποβλέπουσι τὸν ἐκείνου γίνεσθαι βίον· καὶ, ὡς φησιν ὁ Ἀπόστολος, νηφάλιον, σώφρονα, κόσμιον, διδακτικόν. Οὕτω μοι δοκεῖ δεῖν καὶ τὸν τούτου ἐξετάζειν βίον, μὴ μόνον εἰ τῷ χρόνῳ τὸ γηραιὸν ἔχοιεν (ἔστι γὰρ καὶ ἐν πολιᾷ καὶ ῥυτίδι νεωτεροίζειν κατὰ τὸ ἦθος)· ἀλλὰ προηγουμένως, εἰ τὸ ἦθος καὶ ὁ τρόπος διὰ κοσμιότητος πεπολίωται,
C ὥστε πᾶν τὸ παρ' αὐτοῦ λεγόμενόν τε καὶ γινόμενον ἀντὶ νόμου καὶ κανόνος τῇ συνοδίᾳ γίνεσθαι. Ἐπίνοια δὲ τροφῆς πρέπει τοῖς ἐν τῷ τοιούτῳ βίῳ διάγουσιν, ἣν ὁ Ἀπόστολος ὑποτίθεται, ἵνα ἐργαζόμενοι ταῖς χερσὶν εὐσχημόνως τὸν ἑαυτῶν ἄρτον ἐσθίωσι (52). Διατίθεσθαι δὲ προσήκει τὴν ἐργασίαν ἐπί τινος πρεσβύτου, ἐπὶ σεμνότητι βίου μαρτυρουμένου, ὃς καταλίξει τὰ ἔργα τῶν χειρῶν αὐτῶν πρὸς τὰς ἐπιζητουμένας χρείας, ὥστε καὶ τὴν ἐντολὴν κατορθοῦσθαι τὴν κελεύουσαν ἐν ἱδρῶτι καὶ πόνῳ τὴν τροφὴν πορίζειν, καὶ εὐσχημοσύνην ἀνεπίληπτον καὶ ἄμωμον μένειν, ἐν τῷ μηδεμίαν αὐτοῖς ἀνάγκην ἐγγίνεσθαι, διὰ τὸ τὴν τοῦ βίου χρείαν δημοσιεύεσθαι. Ἐγκρατείας δὲ ὁ κάλλιστος ὅρος καὶ κανὼν οὗτος ἔστω, τὸ μήτε πρὸς τρυφὴν, μήτε πρὸς
D κακοπάθειαν τῆς σαρκὸς (53) βλέπειν, ἀλλὰ φεύγειν ἐν ἑκατέρῳ τὴν ἀμετρίαν, ἵνα μήτε πολυσαρκοῦσα ταράσσηται, μήτε, νοσώδης γενομένη, ἀδυνατῇ πρὸς τὴν τῶν ἐντολῶν ἐργασίαν. Ἴσῃ γὰρ ἐξ ἑκατέρου ἡ βλάβη τῇ ψυχῇ προσγίνεται, καὶ τὸ (54) ἀνυπότακτον εἶναι τὴν σάρκα, δι' εὐεξίας ἀποσκιρτῶσα εἰς ἀτόπους ὁρμὰς, καὶ ὅταν πάρετός τε καὶ ἐκλελυμένη καὶ ἀκίνητος ὑπὸ ἀλγηδόνων συνέχηται. Οὐ

(50) Reg. primus γεραρώτερον.

(51) Ita edidimus ex Reg primo. Illud, πρὸ πάντων, deerat in vulgatis.

(52) Utraque editio ἐσθίουσι. Reg. primus ἐσθίωσι Paulo post idem codex ἐπί τινος πρεσβυτέρου. Aliquanto post codex Reg. τροφὴν πορίζεσθαι.

(53) Editio Paris. κακοπάθειαν τῆς σαρκός. Editio Ven. et codex Reg. κακοπάθειαν τοῦ σώματος. Ibidem idem codex ἀλλὰ βλέπειν ἐν.

(54) Editio Veneta et codex Reg. καὶ τό. Particul. καὶ deerat in editione Parisiensi. Ibidem editio Paris. καὶ δι' εὐεξίας ἐν. Vocula καί hoc loco neque in Reg. libro neque in editione Veneta legitur.

γὰρ ἄγει σχολὴν ἡ ψυχὴ, ἐν τῇ τοιαύτῃ τοῦ σώματος καταστάσει, πρὸς τὰ ἄνω βλέπειν ἐλευθερίως· ἀλλὰ κατὰ πᾶσαν ἀνάγκην πρὸς τὴν τῆς ὀδύνης αἴσθησιν ἀσχολεῖται καὶ ἐπικλίνεται, συνταπεινουμένη τῇ κακοπαθείᾳ τοῦ σώματος.

A enim animæ in tali corporis statu otium est oculos libere sursum attollendi, imo omnino necesse est eam de doloris sensu occupari, et ad ipsum inclinari, simulque deprimi per malam corporis affectionem.

4. Ἔστω τοίνυν ἡ χρῆσις τῇ χρείᾳ σύμμετρος, καὶ ὁ οἶνος μήτε βδελυκτὸς ἔστω, εἰ πρὸς θεραπείαν παραλαμβάνοιτο, μήτε σπουδαζέσθω χωρὶς ἀνάγκης· καὶ τὰ ἄλλα πάντα ὡσαύτως ταῖς χρείαις, μὴ ταῖς ἐπιθυμίαις ὑπηρετείτω τῶν ἀσκουμένων. Προσευχῆς καιρὸς ἔστω ἅπας ὁ βίος· μάλιστα (55) δὲ ἐπειδή τισι διαλείμμασι τὸ σύντονον τῆς ψαλμῳδίας καὶ τῆς γονυκλισίας διαναπαύειν, ἀκολουθητέον ταῖς παρὰ τῶν ἁγίων τετυπωμέναις εἰς προσευχὴν ὥραις. Φησὶ τοίνυν ὁ μέγας Δαβὶδ, ὅτι Μεσονύκτιον ἐξηγειρόμην τοῦ ἐξομολογεῖσθαί (56) σοι ἐπὶ τὰ κρίματα τῆς δικαιοσύνης σου. ᾧ καὶ Παῦλος καὶ Σίλας ἀκολουθοῦντες εὑρίσκονται, κατὰ τὸ μεσονύκτιον ἐν τῷ δεσμωτηρίῳ τὸν Θεὸν αἰνοῦντες. Εἶτά φησι ὁ αὐτὸς προφήτης· Ἑσπέρας καὶ πρωὶ καὶ μεσημβρίας. Ἀλλὰ καὶ ἡ τοῦ ἁγίου Πνεύματος παρουσία (57) κατὰ τὴν τρίτην γίνεται ὥραν, καθὼς ἐν ταῖς Πράξεσι μεμαθήκαμεν, ὅτε, διαχλευαζόντων ἐν τῇ ποικίλῃ τῶν γλωσσῶν ἐνεργείᾳ τῶν Φαρισαίων τοὺς μαθητὰς, φησὶν ὁ Πέτρος μὴ μεθύειν τοὺς ταῦτα λαλοῦντας· ὥρα γὰρ ἐστι τρίτη. Ἡ δὲ ἐνάτη τοῦ Δεσποτικοῦ πάθους ἐστὶ μνημόσυνον, τοῦ ὑπὲρ τῆς ἡμετέρας ζωῆς γενομένου. Ἀλλ' ἐπειδή φησιν ὁ Δαβὶδ, ὅτι Ἑπτάκις τῆς ἡμέρας ᾔνεσά σε ἐπὶ τὰ κρίματα τῆς δικαιοσύνης σου, οἱ δὲ μνημονευθέντες τῆς προσευχῆς καιροὶ οὐ πληροῦσι τὴν ἑβδομάδα τῶν προσευχῶν, τὴν μεσημβρινὴν προσευχὴν διατμητέον· καὶ τὴν μὲν πρὸ τοῦ προσενέγκασθαι τὴν τροφὴν, τὴν δὲ μετὰ τὸ προσενέγκασθαι· ὥστε γενέσθαι καὶ ἡμῖν ἐν τύπῳ τὸ ἑπτάκις τῆς ἡμέρας αἰνεῖν τὸν Θεὸν κατὰ πᾶσαν τῆς ἡμέρας περίοδον. Αἱ εἴσοδοι τῶν μὲν γυναιξὶν ἀποκεκλείσθωσαν (58)· ἄνδρες δὲ μὴ πάντες εἰσίτωσαν, ἀλλ' ὅσοι ἂν ὑπὸ τοῦ καθηγουμένου καταπιστευθῶσι τὴν εἴσοδον. Πολλάκις γὰρ ἡ ἀδιαφορία τοῦ εἰσιόντος ἀκαίρων λόγων καὶ ἀνωφελῶν διηγημάτων ἀκολουθίαν ταῖς καρδίαις ἐντίθησιν, εἰς ματαίας τε καὶ ἀνωφελεῖς διανοίας ἐκ τῶν ματαίων λόγων ἐμβάλλει (59). Καὶ διὰ τοῦτο νόμος ἔστω κοινὸς, μόνον ἐρωτᾶσθαι τὸν καθηγούμενον καὶ ἀποκρίνεσθαι ὑπὲρ ὧν προσήκει γενέσθαι τινὰ κατὰ ἀνάγκην λόγον· τοὺς δὲ λοιποὺς μὴ ἀποκρίνεσθαι τοῖς ἀδολεσχοῦσιν ἐν ὁμιλίαις ματαίαις, ἵνα μὴ συγκαθελκυσθῇ πρὸς τὴν ἀργῶν ῥαμάτων ἀκολουθίαν.

4. Sit itaque rerum usus necessitati accommodus ac conveniens, neque vinum habeatur ut abominandum, si modo ad medelam assumatur, neque studiose paretur citra necessitatem; et reliqua omnia similiter necessariis usibus, non cupiditatibus inserviant eorum qui vitam asceticam excolunt. Omnis vita tempus sit orandi. Quoniam tamen maxime quibusdam intervallis ea contentio, quæ ad psallendum et ad genua inflectenda adhibetur, interrumpenda est observandæ sunt horæ B a sanctis pro precibus designatæ. Ait igitur magnus David: *Media nocte surgebam ad confitendum tibi, super judicia justitiæ tuæ* (*Psal* CXVIII, 62): quem et Paulus et Silas secuti esse comperiuntur, quippe qui media nocte Deum in carcere laudaverint (*Act.* XVI, 25). Deinde dicit idem propheta: *Vespere et mane et meridie* (*Psal.* LIV. 18). Quin et Spiritus sanctus circiter horam tertiam advenit, velut in Actis didicimus (*Act.* II. 15), cum nempe, Pharisæis discipulos ob varium linguarum usum **322** irridentibus, ait Petrus ebrios eos non esse, qui hæc loquerentur: quandoquidem hora erat tertia. Hora vero nona memoriam refert Dominicæ passionis, quæ vitæ nostræ causa suscepta est. Sed, quoniam dicit David: *Septies in* C *die laudem dixi tibi super judicia justitiæ tuæ* (*Psal.* CXVIII. 164), illa autem orandi tempora, quæ diximus nequaquam explent precum hebdomada, dividenda est meridiana precatio, sic ut pars una anteaquam cibus sumatur, altera post acceptum cibum fiat quo etiam ea Dei laudatio quæ septies die in toto diei circuitu persolvitur, nobis sit pro exemplari. Aditus ad monasteria obstruatur mulieribus: imo non quivis viri ingrediantur, sed quibus præfectus ingressum permiserit. Cum enim quilibet sine delectu ingreditur, animus plerumque in intempestivos sermones ac inutiles fabulas sese effundit, et ex vanis colloquiis delabitur in vanas inutilesque cogitationes. Ob idque lex communis ea sit, ut solus præses de iis interrogetur et respondeat, de D quibus necessario sermo aliquis haberi debet: minime autem respondeant cæteri iis qui supervacaneis collocutionibus nugantur, ut ne simul ad inanium verborum seriem pertrahantur.

5. Ἀποθήκη δὲ τοῖς πᾶσιν ἔστω μία κοινὴ, καὶ μηδὲν ἴδιον ἑκάστῳ ὀνομαζέσθω· μὴ ἱμάτιον, μὴ ὑπόδημα, μὴ ἄλλο τι τῶν πρὸς τὴν ἀναγκαίαν χρείαν τοῦ σώματος. Ἀλλ' ἐν τῇ ἐξουσίᾳ τοῦ καθηγουμένου ἡ χρῆσις (60) ἔστω, ἐκ τῶν κοινῶν τὸ κατάλληλον

5. Apotheca autem communis omnium sit, nec quidquam ceu cujusvis proprium nominetur, non vestimentum, non calceamentum, non quidvis aliud quod ad necessarium corporis usum pertineat. Sed usus sit penes præfectum, ita ut quod

(55) Editio Paris. βίος μάλιστα. Ἐπεὶ δὲ χρή. Codex Reg. ut in contextu.

(56) Codex Reg. τοῦ ἐξομολογήσασθαι.

(57) Idem codex Πνεύματος προφητεία, *Spiritus sancti prophetia*. Notatu digna sunt quæ hic dicuntur de septem horis, quibus oporteat Deum laudari.

(58) Codex Reg. γυναιξὶν ἀποκλεισθῶσιν.

(59) Utraque editio λόγων ἐκβάλλει. Codex Reg. ἐμβάλλει. Mox idem liber vetus ὑπὲρ ὧν καὶ.

(60) Articulus positus est ex codice Reg. ante vocem χρῆσις.

cuique convenit, id ex communibus tribuatur juxta moderatoris præceptum. Jam vero in hoc communi contubernio dilectionis lex non permittit particulares amicitias ac sodalitates. Nam necesse est omnino, affectus particulares plurimum communi concordiæ nocere. Quamobrem respicere se mutuo debent omnes cum æquali amoris mensura, unusque et idem in toto cœtu tenendus est dilectionis modus. Quod si quis ob quamcunque causam monachum fratrem aut propinquum majori studio quam alium quemvis prosequi comperiatur, is tanquam in totam societatem contumeliosus castigetur. Nimius namque erga unum aliquem amor magnum in cæteros defectum arguit. Ei autem qui ob delictum aliquid condemnatus est, irrogentur pœnæ pro peccati mensura, vel ut cum cæteris stare ad psallendum prohibeatur, vel non admittatur ad precum societatem, vel a cibi participatione arceatur : qua in re disciplinæ communi præfectus pœnam delinquenti pro peccati magnitudine decernet. Fiat autem per vices in communi conventu ministerium, duobus vicissim in una hebdomade negotia quæque necessaria peragentibus, ut et communis exsistat humilitatis merces, nec cuiquam liceat ne in bono quidem sodales superare, omnes vero pariter interquiescant. Hæc enim laboris et requietis vicissitudo facit ut lassitudinem laborantes non sentiant. Cum necesse **323** fuerit in publicum prodire, penes est præfectum contubernii, quos voluerit dirigere, aut imperare quibus utile fuerit et opportunum, ut res domesticas curent, et domi maneant. Sæpe enim in juvenum corporibus, etiamsi quam studiosissime sese per continentiam affligant, coloris decor nescio quomodo per ætatem efflorescit, et libidinis occasio occurrentibus oboritur. Si quis igitur, quantum ad corporis florem, juvenis est, occultet et abscondat hujusmodi elegantiam ac venustatem, donec apparens ille decor ad debitum statum pervenerit. Nihil in eis iram indicet, aut injuriarum acceptarum memoriam, aut invidiam, aut contentionem, neque gestus, neque motus, non verbum, non acris oculorum obtutus, neque faciei conformatio, aut si quid aliud convictorem nostrum ad iram provocare soleat. Quod si quispiam in aliquod horum inciderit, etiamsi prior molestia aliqua affectus sit : id tamen satis non est ad peccatum cui obnoxius fit excusandum. Malum

A ἑκάστου χρησιμεύειν, κατὰ τὴν τοῦ προηγουμένου ὑφήγησιν. Ἐν δὲ τῇ κοινῇ ταύτῃ συσκηνίᾳ μερικὰς φιλίας καὶ ἑταιρείας ὁ τῆς ἀγάπης θεσμὸς (61) οὐ συγχωρεῖ· Ἀνάγκη γὰρ πᾶσα τὰς ἐν μέρει γινομένας προσπαθείας εἰς πολλὰ βλάπτειν τὴν κοινὴν (62) συμφωνίαν. Νῦν δὲ ἴσῳ τῷ μέτρῳ τῆς διαθέσεως πάντας προσήκει πρὸς ἀλλήλους βλέπειν, καὶ ἐν μέτρον τῆς ἀγάπης ἐπὶ παντὸς κρατεῖν τοῦ πληρώματος. Εἰ δέ τις εὑρεθῇ πλείονι σχέσει ἀγαπητικῶς ἔχων πρὸς μοναχὸν ἀδελφόν, ἢ συγγενῆ, ἢ πρὸς ἄλλον τινὰ δι' οἱανδήποτε πρόφασιν, ὡς τὸ κοινὸν ἀδικῶν, σωφρονιζέσθω. Ὁ γὰρ πλεονασμὸς τῆς διαθέσεως ἐπὶ τοῦ ἑνὸς προσώπου κατηγορίαν ἔχει τῆς ἐπὶ τῶν ἄλλων ἐλλείψεως πολλήν (63). Τὰ δὲ ἐπιτίμια τοῦ ἐπὶ πλημμελείᾳ τινὶ καταγνωσθέντος πρὸς τὸ μέτρον B τοῦ ἁμαρτήματος ἔστω· καὶ τὸ κωλυθῆναι συστῆναι εἰς ψαλμῳδίαν, καὶ τὸ μὴ παραδεχθῆναι εἰς εὐχῆς (64) κοινωνίαν, καὶ τὸ ἀπόβλητον γενέσθαι εἰς τὴν τῆς τροφῆς μετουσίαν· ἐν ᾧ καὶ πρὸς τὴν ποσότητα τοῦ σφάλματος ὁρίσει τὸ ἐπιτίμιον τῷ ἐξαμαρτάνοντι ὁ ἐπιστατεῖν ταχθεὶς τῇ κοινῇ εὐταξίᾳ. Ἡ δὲ ὑπηρεσία γινέσθω τῇ κοινῇ συνοδίᾳ ἐκ περιόδου, δύο κατ' ἀκολουθίαν ἐν ἑβδομάδι μιᾷ πᾶσαν τὴν ὑπὸ τῆς χρείας ἐπιζητουμένην σπουδὴν ἐκτελούντων, ἵνα καὶ ὁ μισθὸς τῆς ταπεινοφροσύνης κοινὸς ᾖ, καὶ μὴ ἐξῇ τινι μηδὲ ἐν τῷ καλῷ πλεονεκτεῖν τὴν συνοδίαν, καὶ ἡ ἀνάπαυσις ἐν τῷ ἴσῳ πᾶσιν ὑπάρχῃ (65). Τὸ γὰρ ἐν μέρει κοπιᾶσθαι, καὶ ἐν μέρει διαναπαύεσθαι, ἀνεπαίσθητον τοῖς κάμνουσι τὸν κόπον ποιεῖ. Ἐξουσίαν ἔχει ὁ προιστὼς τοῦ τάγματος, καὶ ἐπὶ ἀναγκαίας C προόδους τοὺς κατὰ γνώμην προσάγειν, καὶ προστάσσειν οἷς ἂν συμφέρῃ τὸ οἰκουρεῖν, καὶ ἐντὸς τοῦ οἴκου μένειν. Πολλάκις γὰρ τοῖς νέοις σώμασι, κἂν ὅτι μάλιστα ἡ ἐκ τῆς ἐγκρατείας κακοπάθεια σπουδάζηται, ἐπανθεῖ πως ἡ ἐκ τῆς ἡλικίας εὐχροια, καὶ ἀφορμὴ πάθους τοῖς ἐντυγχάνουσι γίνεται. Εἰ οὖν τις νεάζοι κατὰ τὸ ἄνθος τοῦ (66) σώματος, ἀφανῇ τὴν τοιαύτην ποιείτω εὐσχημοσύνην ὑποκρυπτόμενος, ἕως ἂν εἰς τὴν πρέπουσαν κατάστασιν τὸ φαινόμενον ἔλθῃ. Ὀργῆς, ἢ μνησικακίας, ἢ φθόνου, ἢ φιλονεικίας σημεῖον ἐν αὐτοῖς (67) ἔστω μηδὲν, ἢ σχῆμα ἢ κίνημα· μὴ ῥῆμα, μὴ βλέμματος ἔνστασις, ἢ προσώπου διάθεσις, ἢ εἴ τι ἄλλο ὑποκινεῖν πέφυκε πρὸς ὀργὴν τὸν συζῶντα. Εἰ δέ τίς τινι (68) τούτων συνενεχθείη, τὸ προπεπονθέναι τι τῶν λυπούντων οὐχ ἱκανὸν ἐστιν εἰς ἀπολογίαν τοῦ πλημμελήματος, ἐν D ᾧ τις ἐνέχεται. Τὸ γὰρ κακὸν ἐν οἱωδήποτε χρόνῳ τολμώμενον ἐπίσης ἐστὶ κακόν (69). Ὅρκος μὲν

(61) Idem codex ἀγάπης μισθός, *dilectionis merces*, haud recte.

(62) Reg. primus διατέμνειν τὴν κοινήν, *communem concordiam secare*. Lectio optima. Mox codex Reg. ἴσῳ τῷ μέτρῳ. Vox ἴσῳ desiderabatur in utraque editione.

(63) Vox πολλήν in codice Reg. non legitur. Addidimus non longe ex eodem libro veteri articulum ante præpositionem ἐπί.

(64) Vox εὐχῆς deest in codice Regio. Mox idem codex ἐν ᾧ καὶ πρὸς τήν. Editio Paris. ἐν ᾧ κατὰ τήν.

(65) Editio Paris. πᾶν ὑπάρχῃ. Editio Ven. et codex Reg. πᾶσιν. Nec ita multo post idem codex τὸν πόνον ποιεῖ. Subinde hic ipse codex καὶ ὅτι μάλιστα.

(66) Codex Reg. κατὰ τὸ πάθος τοῦ. Mox idem codex ποιείτω ἐν εὐσχημοσύνῃ.

(67) Sic codex Regius. Illud, σημεῖον ἐν αὐτοῖς, deerat in impressis libris. Statim ex eodem illo codice addidimus, voculam ἤ, quæ inepte omissa fuerat in editione Parisiensi.

(68) Utraque editio Εἰ δέ τινι. Codex noster Εἰ δέ τις τινί.

(69) Horum verborum, ἐπίσης ἐστὶ κακόν, hæc est sententia : malum quovis tempore admissum, per se quidem et natura sua æqualiter malum esse : sed tamen ob circumstantias levius fieri, aut gravius. Mox

ἅπας ἐξοριζέσθω τοῦ καταλόγου τῶν ἀσκουμένων. Ἡ δὲ κατάνευσις τῆς κεφαλῆς, καὶ ἡ διὰ τῆς φωνῆς συγκατάθεσις ἀντὶ ὅρκου κρινέσθω, καὶ τῷ λέγοντι καὶ τῷ ἀκούοντι. Εἰ δέ τίς ἀπιστήσειε τῇ ψιλῇ διαβεβαιώσει, κατηγορίαν τοῦ ἰδίου συνειδότος παρέχεται ὡς οὐ κατορθώσας ἀψευδὴς ἐν λόγῳ, καὶ διὰ τοῦτο ἐν τοῖς πλημμελοῦσι ταχθήσεται ὑπὸ τοῦ προκαθηγουμένου, καὶ ἐπιτιμῷ θεραπεύοντί σωφρονισθήσεται. Τῆς ἡμέρας παρελθούσης, καὶ παντὸς ἔργου εἰς πέρας ἐλθόντος, σωματικοῦ τε καὶ πνευματικοῦ, πρὸ τῆς ἀναπαύσεως ἀνακρίνεσθαι προσήκει τὸ συνειδὸς ἑκάστου ὑπὸ τῆς ἰδίας καρδίας. Καὶ εἴ τι γέγονε παρὰ τὸ δέον, ἢ ἐνθύμημα τῶν ἀπηγορευμένων. ἢ λόγος ἔξω τοῦ καθήκοντος, ἢ περὶ τὴν προσευχὴν ῥᾳθυμία, ἢ ἀκηδιασμὸς τῆς ψαλμῳδίας, ἢ τοῦ κοινοῦ βίου ἐπιθυμία, μὴ ἐπακρυπτέσθω τὸ πλημμέλημα, ἀλλὰ τῷ κοινῷ ἐξαγγελλέτω, ὡς ἂν διὰ κοινῆς προσευχῆς θεραπεύθῃ τὸ πάθος τοῦ συνενεχθέντος τῷ τοιούτῳ κακῷ.

A enim quoquo tempore admissum, ex æquo malum est. Omne quidem juramentum exterminetur e monachorum cœtu: habeatur vero pro juramento nutus capitis, aut assensus per vocem datus, sive quis loquatur, sive audiat. Si quis autem fidem non habuerit nudæ affirmationi, is suam ipsius conscientiam arguit proditque, tanquam qui non dixerit verum inter loquendum, ob idque in delinquentium numerum referetur a præposito, et pœna medicinali castigabitur. Completo jam die, omnique opere tum corporali tum spirituali absoluto, par est unumquemque in corde suo ante quietem suam ipsius conscientiam examinare. Et si quid contigit præter decorum, sive cogitatio interdicta, aut colloquium præter officium, aut in orando segnities, aut in psallendo negligentia, aut communis vitæ desiderium nequaquam occultet peccatum, sed cœtui confiteatur, ut morbus illius qui in ejusmodi malum incidit, per communem precationem sanetur.

B

C

## ΤΟΥ ΑΥΤΟΥ ΛΟΓΟΣ ΑΣΚΗΤΙΚΟΣ (70).

1. Ὁ ἀσκητικὸς βίος ἕνα σκοπὸν ἔχει, τὴν τῆς ψυχῆς σωτηρίαν, καί δεῖ πᾶν (71) τὸ δυνάμενον πρὸς αὐτὴν συνεργῆσαι τὴν πρόθεσιν, ὡς θείαν ἐντολὴν οὕτω μετὰ φόβου παραφυλάττειν. Οὐδὲ γὰρ αὐταὶ αἱ ἐντολαὶ τοῦ Θεοῦ πρὸς ἄλλο τι βλέπουσιν, εἰ μὴ πρὸς τὸ σωθῆναι τὸν ὑπακούοντα. Χρὴ τοίνυν, καθάπερ οἱ ἐπὶ τὸ λουτρὸν εἰσιόντες γυμνοῦνται παντὸς περιβλήματος, οὕτω καὶ τοὺς τῇ ἀσκητικῇ προσερχομένους ζωῇ, πάσης ὕλης (72) βιωτικῆς γυμνωθέντας, ἐντὸς τοῦ κατὰ φιλοσοφίαν γενέσθαι βίου. Τὸ μὲν οὖν προηγούμενόν ἐστι, καὶ οὗ μάλιστα προσήκει τον Χριστιανὸν ἐπιμελεῖσθαι, γυμνωθῆναι τὰ κατὰ τὴν κακίαν πάθη τά ποικίλα τε καὶ διάφορα, δι' ὧν μολύνεται ἡ ψυχή· χρὴ δὲ κατὰ δεύτερον λόγον καὶ τὴν τῶν ὑπαρχόντων ἀποταγὴν κατορθωθῆναι τῷ πρὸς τὸν ὑψηλὸν ἀποβλέποντι βίον, διότι πολὺν παρέχει περισπασμὸν τῇ ψυχῇ ἡ τῶν ὑλικῶν πραγμάτων φροντίς τε καὶ ἐπιμέλεια. Ὅταν οὖν πλείους, πρὸς τὸν αὐτὸν βλέποντες (73) τῆς σωτηρίας σκοπὸν, τὴν μετ' ἀλλήλων ζωὴν καταδέζωνται, χρὴ τοῦτο πρὸ πάντων ἐν αὐτοῖς κρατηθῆναι, τὸ μίαν ἐν πᾶσι καρδίαν εἶναι, καὶ θέλημα ἕν, καὶ μίαν ἐπιθυμίαν, καὶ, καθὼς νομοθετεῖ ὁ Ἀπόστολος, ἓν γενέσθαι σῶμα ἐκ διαφόρων μελῶν συνηρμοσμένον πᾶν τὸ πλήρωμα τῆς συνοδίας. Τοῦτο δὲ οὐκ ἔστιν ἄλλως κατορθωθῆναι, εἰ μὴ ἐκεῖνο κρατήσειε, τὸ μὴ ἐπονομάζεσθαί τινι ἀποτεταγμένως μήτε ἱμάτιον, μήτε σκεῦος, μήτε ἄλλο τι τῶν εἰς τὴν κοινὴν ζωὴν χρησιμευόντων, ἵνα ἕκαστον τούτων τῆς χρείας ᾖ, καὶ μὴ τοῦ κεκτημένου. Καὶ ὥσπερ ἀνόρμοστόν, ἐστι

## EJUSDEM SERMO ASCETICUS.

1. Unus est asceticæ vitæ scopus, ut consulat animæ saluti; et quidquid proposito huic conducere potest, id sicut divinum mandatum cum timore observandum est. Neque enim ipsa Dei mandata ad quidquam aliud spectant, nisi ut salutem adipiscatur qui eis auscultaverit. Convenit igitur, ut quemadmodum qui se in balneum demittunt omni amictu nudantur, ita etiam qui ad asceticum vitæ genus accedunt, omni re sæculi hujus exuti, vitam philosophicam ingrediantur. Id itaque præcipuum est, et cujus **324** maxime curam gerere Christianus debet, ut vitiosis affectibus qui varii sunt ac diversi, animamque conquinant, denudetur: deinde vero oportet, ut qui ad vitam sublimem respicit, opes suas ac facultates derelinquat: cum rerum terrenarum cura ac sollicitudo magnam in animo aberrationem generent. Cum igitur plures ad eumdem salutis scopum intenti, communem inter se vitam amplexi fuerint, id inter ipsos ante omnia obtineat necesse est, ut unum in omnibus sit cor, et voluntas una, unumque desiderium, utque ex Apostoli præcepto, omne conventus agmen efficiatur unum corpus ex diversis membris coagmentatum (*I Cor.* XII, 12). Hoc autem aliter fieri non potest, nisi obtinuerit hæc consuetudo, ut nihil nominatim ac peculiariter cuiquam tribuatur, neque vestimentum, neque vas neque quidpiam aliud ex iis quæ conducunt vitæ communi, ut singula usibus necessariis, non autem possessoribus destinentur. Et sicuti vestimen-

codex Reg. ὅρκος μὲν ἅπας. Utraque editio ὁρκος ἁπαξ.

(70) Utraque editio et codex Combef. τοῦ αὐτοῦ λόγος ἀσκητικός, *ejusdem sermo asceticus*. Reg. primus τοῦ αὐτοῦ ὑποτύπωσις ἀσκήσεως καὶ πρόλογος τῶν ὅρων, *asceticæ disciplinæ informatio, et regularum prologus*. Reg. tertius πρόλογος ἐν ᾧ τίς ὁ σκοπὸς τῆς ἀσκήσεως, *prologus in quo ostenditur quis sit scopus vitæ asceticæ*. Ita denique in Colbertino legitur recentiore manu, τοῦ βασιλείου... πρόλογος τῶν ἀσκητικῶν διατάξεων, *Basilii... prologus asceti corum constitutionum*.

(71) Utraque editio καὶ πᾶν. Reg. tertius καὶ δεῖ πᾶν, et ita quoque legitur in Reg. primo, sed manu recentiore. Mox. Reg. primus πρὸς ταύτην.

(72) Illud, πάσης ὕλης, ita ad verbum interpretabere, *omni materia exuti*.

(73) Codex Voss. περὶ αὐτὴν βλέποντες. Mox idem codex. ἐν ἑαυτοῖς.

tum parvum corpori majori, aut majus parvo non convenit, sed quidquid cuique accomodatum est, id utile est et commodum : ita etiam alia omnia, lectus, stragula, calidum vestimentum, calceamentum, ejus qui his valde indiget, debent esse non possidentis. Quemadmodum enim qui vulneratus est, non qui sanus est, medicamento utitur : sic etiam iis quæ ad sublevandum corpus excogitata sunt, perfruatur, non qui delicate vivit, sed is cui levamen opus est.

2. Quoniam autem varia sunt hominum ingenia neque similiter de rebus utilibus omnes judicant, ne qua, unoquoque ad suum arbitrium vivente, oboriatur pertubatio, is qui ex publico testimonio cunctis prudentia, constantia, ac vitæ integritate præstiterit, aliis regendis præficiendus est : ut quod in eo bonum est, id omnium qui ipsum fuerint imitati, fiat commune. Ut enim si plures pictores unius faciei lineamenta pingant, omnes imagines futuræ sunt inter se similes, utpote uni assimilatæ : eumdem ad modum si multa ingenia unum imitandum sibi proponant, in omnibus æqualiter bona vitæ forma elucescet. Itaque uno aliquo jam delecto et prælato, cessabunt omnes privatæ voluntates, seque ad id quod præstantius est, conformabunt omnes, præcepto apostolico obsecuti, quo anima omis potestatibus eximiis subdita esse jubetur, quoque monemur eos qui restiterint, judicio atque condemnationi obnoxios effici (*Rom.* XIII, 1, 2). Vera autem et perfecta subditorum erga præfectum obedientia in eo declaratur, si non a flagitiosis modo abstineant ex præfecti consilio, sed si ne ea quidem quæ laudabilia sunt, citra illius arbitrium peragant. Nam abstinentia et omnis corporalis afflictatio ad aliquid utilis est : sed si quis animi sui motum secutus, quod sibi placet egerit et præposito consilium sibi danti non obtemperaverit, peccatum futurum est majus, quam recte factum. *Qui enim restitit* **325** *potestati, Dei ordinationi resistit* (*ibid.* 2) ; atque obedientiæ major merces quam abstinentiæ virtuti tribuitur. Eodem autem modo communem et æqualem omnibus inter se charitatem esse convenit, quo homo naturaliter erga singula sua membra affectus est, qui totum suum corpus pariter sanum vult, quando et uniuscujusque membri dolor æqualem corpori molestiam exhibet. At quemadmodum in nobismetipsis dolor uniuscujusque ægrotantis membri similiter totum corpus attingit, et tamen sunt membra alia aliis præstantiora (non enim pariter de oculo atque de pedis digito afficimur, etiamsi dolor æqualis sit) : ita unumquemque in omnes qui in conventu vixerint, commiserationem quidem atque

τῷ μείζονι σώματι τὸ μικρὸν ἱμάτιον, ἢ τῷ μικροτέρῳ τὸ τελειότερον, ἀλλ' ἑκάστῳ τὸ σύμμετρόν ἐστι καὶ ἐπωφελὲς καὶ εὐάρμοστον· οὕτω καὶ τὰ ἄλλα πάντα, ἡ κλίνη, τὰ στρώματα (74), τὸ θερμὸν περιβόλαιον, τὸ ὑπόδημα, τοῦ πάνυ χρῄζοντος, οὐχὶ τοῦ κεκτημένου εἶναι ὀφείλει. Καθάπερ γὰρ τῷ φαρμάκῳ ὁ τραυματισθείς, οὐχ ὁ ὑγιαίνων, κέχρηται, οὕτω καὶ τῶν πρὸς τὴν ἄνεσιν τοῦ σώματος ἐπινοουμένων, οὐχ ὁ τρυφῶν, ἀλλ' ὁ χρῄζων τῆς ἀνέσεως ἀπολαυέτω.

2. Ἐπειδὴ δὲ ποικίλα τὰ τῶν ἀνθρώπων ἤθη ἐστὶ, καὶ οὐ πάντες ὁμοίως περὶ τῶν χρησίμων βουλεύονται, ἵνα μή τις ἀκαταστασία ᾖ, ἁπάντων κατὰ τὸ ἴδιον θέλημα πολιτευομένων, προσήκει τὸν ἐπὶ πάντων (75) ἐπὶ συνέσει καὶ εὐσταθείᾳ καὶ τῇ κατὰ τὸν ζωὴν ἀκριβείᾳ μεμαρτυρημένον διαφέρειν, τοῦτον προστήσασθαι εἰς τὸ καθηγήσασθαι τῶν ἄλλων, ἵνα τὸ ἐν τούτῳ ἀγαθὸν, κοινὸν πάντων τῶν μεμιημένων γένηται. Ὥσπερ γὰρ, εἰ πλείονες ζωγράφοι ἑνὸς προσώπου χαρακτῆρα γράφοιεν, πᾶσαι αἱ εἰκόνες ὁμοίως πρὸς ἀλλήλας ἔξουσι, διὰ τὸ τῷ ἑνὶ ὁμοιοῦσθαι (76)· οὕτω τὰ πολλὰ ἤθη, εἰ πρὸς τὴν τοῦ ἑνὸς μίμησιν βλέποι, πᾶσιν ὁμοίως ὁ ἀγαθὸς τοῦ βίου χαρακτὴρ ἐπιλάμψει. Προκριθέντος τοίνυν ἑνὸς, ἀρχήσει πάντα τὰ μερικὰ θελήματα· πρὸς δὲ τὸ προέχον πάντες οἱ ἐφεξῆς τυπωθήσονται, πεισθέντες τῷ ἀποστολικῷ παραγγέλματι τῷ κελεύοντι πᾶσαν ψυχὴν ἐξουσίαις ὑπερεχούσαις ὑποτάσσεσθαι· καὶ ὅτι οἱ ἀνθεστηκότες, ἑαυτοῖς κρῖμα λήψονται· Ἡ δὲ ἀληθὴς καὶ τελεία ὑπακοὴ τῶν ὑποχειρίων πρὸς τὸν καθηγούμενον ἐν τούτῳ δείκνυται, ἐν τῷ μὴ μόνον τῶν ἀτόπων κατὰ τὴν συμβουλὴν τοῦ προεστῶτος ἀπέχεσθαι, ἀλλὰ μηδὲ αὐτὰ τὰ ἐπαινετὰ χωρὶς τῆς ἐκείνου γνώμης (77) ποιεῖν. Ἡ γὰρ ἐγκράτεια καὶ πᾶσα ἡ σωματικὴ κακοπάθεια πρός τι χρησίμως ἔχει· ἀλλ' ἐάν τις, ταῖς ἰδίαις ὁρμαῖς ἀκολουθῶν, τὸ ἀρεστὸν αὐτῷ ποιῇ, καὶ συμβουλεύοντι τῷ προεστῶτι μὴ πείθηται, μεῖζον τοῦ κατορθώματος ἔσται τὸ πλημμελούμενον. Ὁ γὰρ ἀντιτασσόμενος τῇ ἐξουσίᾳ, τῇ τοῦ Θεοῦ διαταγῇ ἀνθέστηκεν· καὶ ὁ τῆς ὑπακοῆς μισθὸς μείζων τοῦ κατὰ τὴν ἐγκράτειαν ἐστι κατορθώματος. Οὕτω προσήκει κοινὴν καὶ ἴσην πᾶσι πρὸς ἀλλήλους τὴν ἀγάπην εἶναι, ὡς φυσικῶς πρὸς τὰ καθ' ἕκαστον ἑαυτοῦ μέλη ὁ ἄνθρωπος ἔχει, ἐπίσης θέλων παντὶ τῷ σώματι τὴν ὑγείαν, διότι καὶ ὁ πόνος ἑκάστου μέλους ἴσην παρέχει τῷ σώματι τὴν ἀηδίαν. Ἀλλ' ὥσπερ ἐν ἡμῖν αὐτοῖς ὁ μὲν πόνος ἑκάστου τῶν ἀρρωστούντων μελῶν ἴσως ἅπτεται (78) τοῦ παντὸς σώματος, ἔστι δὲ ὅμως ἕτερα ἑτέρων τιμιώτερα μέλη (οὐ γὰρ ὁμοίως περὶ τὸν ὀφθαλμὸν καὶ περὶ τὸν τοῦ ποδὸς δάκτυλον ἔχομεν, κἂν ὁ πόνος τὸ ἴσον ἔχῃ)· οὕτω τὴν μὲν συμπαθῆ διάθεσιν καὶ τὴν ἀγαπητικὴν σχέσιν ἴσην ἐπὶ

(74) Reg. primus τὸ στρῶμα.

(75) Idem codex ἐκ πάντων. Nec ita multo post codex Voss. et Reg. primus εἰς τὸ καθηγεῖσθαι. Reg. secundus προστήσασθαι τῶν ἄλλων· quæ scriptura eo melior fortasse videbitur, quo brevior est.

(76) Reg. primus τῷ ἑνὶ ὁμοιοῦσθαι. Aliquanto post Colb. τῷ εὐαγγελικῷ παραγγέλματι τῷ λέγοντι.

(77) Codex Colb. χωρὶς τῆς ἐκείνου βουλῆς. Haud longe codex Voss. et Reg. primus τὸ ἀρέσκον αὐτῷ.

(78) Utraque editio ἴσα ἅπτεται. Antiqui tres libri ἴσως.

πάντων (79) τῶν ἐν τῇ συνοδίᾳ ζώντων εἶναι παρ' ἑκάστου προσήκει· ἡ δὲ τιμὴ, κατὰ τὸ εὔλογον, ἐπὶ τῶν χρησιμωτέρων τὸ πλέον ἕξει. Ἐπειδὴ δὲ ὀφείλεται πάντως (80) εἰσὶ τοῦ ἀλλήλους ἀγαπᾷν τῷ ἴσῳ μέτρῳ τῆς διαθέσεως, ἀδίκημά ἐστιν ἐν συνοδίᾳ εὑρεθῆναι ἰδιαζούσας τινὰς φατρίας καὶ συσκηνίας. Ὁ γὰρ τὸν ἕνα ὑπὲρ τοὺς ἄλλους ἀγαπῶν κατηγορεῖ ἑαυτοῦ, ὡς (81) ἐν τοῖς ἄλλοις μὴ ἔχων τὴν τελείαν ἀγάπην. Ὁμοίως οὖν ἀπόβλητός ἐστιν ἀπὸ συνοδίας ἥ τε ἀπρεπὴς μάχη καὶ ἡ μερικὴ διάθεσις. Ἀπὸ μὲν γὰρ τῆς μάχης ἔχθρα γίνεται· ἀπὸ δὲ τῆς μερικῆς φιλίας καὶ ἑταιρίας ὑποψίαι καὶ φθόνοι γίνονται Πανταχοῦ γὰρ ἡ τοῦ ἴσου στέρησις ἀρχὴ καὶ ὑπόθεσις φθόνου καὶ δυσμενείας τοῖς ἐλαττουμένοις γίνεται. Διὰ τοῦτο καὶ ἐντολὴν παρὰ Κυρίου ἐλάβομεν, μιμεῖσθαι τὴν ἀγαθότητα τοῦ ὁμοίως (82) τὸν ἥλιον δικαίοις τε καὶ ἀδίκοις ἐπανατέλλοντος. Ὥσπερ οὖν ὁ Θεὸς κοινὴν δίδωσι πᾶσι τοῦ φωτὸς τὴν μετουσίαν, οὕτω καὶ οἱ μιμηταὶ τοῦ Θεοῦ κοινήν τε καὶ ὁμότιμον τὴν τῆς ἀγάπης ἀκτῖνα ἐπὶ πάντας φερέτωσαν. Ὅπου γὰρ ἐλλείπει ἡ ἀγάπη, ἐκεῖ πάντως ἀντεισέρχεται τὸ μῖσος. Εἰ δὲ, καθὼς φησιν Ἰωάννης, Ὁ Θεὸς ἀγάπη ἐστὶν, ἀνάγκη (83) πᾶσα τὸ μῖσος εἶναι τὸν διάβολον. Ὥσπερ οὖν ὁ τὴν ἀγάπην ἔχων τὸν Θεὸν ἔχει, οὕτως ὁ τὸ μῖσος ἔχων τὸν διάβολον ἐν ἑαυτῷ τρέφει. Διὰ τοῦτο προσήκει τὴν μὲν ἀγάπην ἴσην καὶ ὁμοίαν παρὰ πάντων τοῖς πᾶσιν εἶναι, τὴν δὲ τιμὴν ἑκάστῳ κατὰ τὸ πρέπον γίνεσθαι. Ἐπὶ δὲ τῶν οὕτως ἀλλήλοις συναρμοζομένων, ἡ σωματικὴ συγγένεια οὐδὲν πλέον κατὰ τὴν ἀγάπην ἕξει· οὐδὲ εἴ τις ἀδελφός τινος κατὰ σάρκα εἴη, ἢ θυγάτηρ, ἐν πλείονι διαθέσει πρὸς τὸν τῷ γένει προσήκοντα παρὰ τοὺς ἄλλους γενήσεται ἡ κοινωνία τοῦ αἵματος. Ὁ γὰρ ἐν τούτοις τῇ φύσει ἀκολουθῶν κατηγορεῖ ἑαυτοῦ, ὅτι οὔπω τελείως ἀπέστη τῆς φύσεως, ἀλλ' ἔτι ὑπὸ σαρκὸς διοικεῖται. Λόγος δὲ ἀνωφελὴς, καὶ ὁ διὰ τῆς πρὸς ἀλλήλους ὁμιλίας μετεωρισμὸς ἄκαιρος, ἀπειρημένος ἔστω. Ἀλλ' εἴ τι χρήσιμον πρὸς οἰκοδομὴν τῶν ψυχῶν, τοῦτο προσήκει λαλεῖσθαι μόνον, καὶ αὐτὰ τὰ (84) χρήσιμα εὐτάκτως κατὰ τὸν πρέποντα καιρὸν λαλεῖσθαι παρὰ τῶν τοιούτων προσώπων, οἷς ἐπιτέτραπται τὸ λαλεῖν. Εἰ δέ τις τῶν ὑποδεεστέρων εἴη, ἀναμενέτω τὴν προτροπὴν (85) τοῦ ὑπερέχοντος. Οἱ δὲ ψιθυρισμοὶ, καὶ αἱ πρὸς τὸ οὖς ὁμιλίαι, καὶ αἱ διὰ τῶν νευμάτων σημασίαι, πάντα ταῦτα ἀπόβλητα ἔστω, διότι τὴν τῆς καταλαλιᾶς ὑποψίαν ὁ ψιθυρισμὸς ἔχει, καὶ ἡ διὰ τοῦ νεύματος σημασία ἔνδειξιν παρέχει τῷ ἀδελφῷ λανθάνοντος πράγματός τινος σκαιωρίας. Τὰ δὲ τοιαῦτα μίσους ἀρχὴ καὶ ὑποψίας γίνεται. Ὅταν δὲ πρὸς ἀλλήλους ᾖ τις κατὰ ἀνάγκην γινομένη διαλέξις, τὸ μέτρον τῆς φωνῆς ἡ χρεία ποιείτω (86), ὥστε τῷ μὲν ἐγγὺς ὄντι

A amorem parem ostendere operæ pretium est; sed tamen, ut decet, iis qui utiliores sunt, major deferetur honor. Quoniam autem omnino æquali amoris mensura sese invicem diligere debent, injuria est privatas quasdam sodalitates ac contubernia in conventu reperiri. Qui enim unum præ aliis diligit, is, quod non perfecte cæteros diligat, se ipse arguit. Quare ex conventu contentio indecora, et singularis amor sunt æqualiter amandandi. Oritur enim ex contentione inimicitia: ab amicitia vero particulari et sodalitate suspiciones et invidiæ nascuntur. Cum enim æqualitas auferitur, id ubique eis qui ea spoliantur, invidiæ et odii origo et causa est. Quapropter jussit etiam Dominus nos bonitatem illius qui solem similiter super justos ac B injustos exoriri curat, imitari (*Matth.* v, 45). Quemadmodum igitur Deus ex æquo impertit omnibus lucem, ita et Dei imitatores communem et parem charitatis radium in omnes effundant. Ubi enim deficit charitas, illic utique ejus loco succedit odium. Quod si, ut Joannes ait, *Deus charitas est* (*I Joan.* iv, 16), prorsus necesse est diabolum odium esse. Sicut ergo qui habet charitatem, Deum habet: sic qui odium habet, is diabolum in seipso nutrit. Quamobrem ut æqualis similisque charitas quibusvis ab omnibus est exhibenda, ita honor, uti addecet, unicuique est tribuendus. In iis autem qui sic conjuncti sunt et copulati, non futura est major dilectio ob corporalem consanguinitatem: neque si quis quidem germanus alicujus frater sit, C filiusve, aut filia, is licet cognatione conjunctus, magis quam cæteri amabitur ob sanguinis communionem. Qui enim in his naturam sequitur, is nondum a natura perfecte recessisse convincitur, sed etiamnum a carne gubernari. Sermo autem inutilis, et inepta mentis avocatio ex mutuo colloquio orta, sint interdicta. Sed si quid animarum ædificationi conducit, de eo duntaxat instituendus est sermo: imo vero ea ipsa quæ utilia fuerint, modeste et tempore congruenti ab iis quibus sit loquendi facultas, dicenda sunt. **326** Quod si quispiam ex inferiorum numero sit, licentiam hanc et facultatem a superiore exspectet. Murmurationes autem, et collocutiones in aurem, et quæ per nutus fiunt significationes, hæc omnia rejiciantur, D cum murmuratio præ se ferat obtrectationis suspicionem, significatio vero, quæ per nutum datur, rem aliquam latentem et malignam fratri indicet. Quæ autem sunt ejusmodi, odii initium sunt atque suspicionis. Cum autem necessarium fuerit mutuum colloquium, vocis modum formet necessitas, ita ut eum qui propinquus est, remissiore voce

(79) Præpositionem *ἐπί* addidimus ante vocem *πάντων*, fidem veterum duorum librorum secuti.

(80) Editio Paris. *ὀφειλέται πάντες*. Editio Ven. et quatuor mss. *πάντως*. Haud longe editio Paris. *φρατρίας*. Editio Ven. et tres mss. *φατρίας*.

(81) Reg. 1 *ἀγαπῶν, κατήγορος ἑαυτοῦ γίνεται, ὡς*.

(82) Editio utraque et Reg. tertius *ἀγαθότητα αὐτοῦ ὁμοίως*. Alii duo mss. *ἀγαθότητα τοῦ ὁμοίως*. Ibidem Reg. primus *ἥλιον αὐτοῦ*.

(83) Codex Colb. *ἀνάγκη δέ*. Mox idem liber *ἔχων τὸν ἀντικείμενον ἐν*,

(84) Reg. primus *καὶ αὐτὰ δὲ τά*. Codex Colb. *καὶ αὐτὰ δὲ τὰ ῥήματα εὐτ*. Mox duo mss. *κ. λαλείσθω*.

(85) Reg. primus *μενέτω τὴν προτροπήν*.

(86) Sic Regii primus et tertius. Utraque editio et Reg. secundus *φωνῆς χρεία ποιείτω*, non ita recte.

compellemus, eum vero qui procul dissidet, contentius alloquamur. Sed si quis dum cuipiam consilium dat, aut eum exhortatur ad rem aliquam, altiorem minacioremque adhibet vocem, is ut contumeliosus in conventu non sit. Exire autem e monasterio, nisi statutum sit et necessarium egredi, nequaquam licet. Verum quoniam non virorum modo conventus sunt, sed etiam virginum, cætera, quidem omnia quæ relata sunt, utrisque erunt communia : sed tamen unum sciendum est, ampliorem majoremque in mulierum vita requiri honestatem ac modestiam, itemque paupertatis, silentii, obedientiæ, sororiique amoris virtutem, quamdam in exeundo curam, atque in congressibus cautionem, mutuam benevolentiam et particularium sodalitatum amandationem. In his enim omnibus cum majore studio institui debet virginum vita. Cui concredita est disciplinæ cura, ea non quod jucundum est sororibus, quærat, neque ab eis gratiam inire studeat, sic ut quæ ipsis in deliciis sunt, indulgeat, sed se semper gravem, metuendam, ac reverendam exhibeat. Nosse enim debet, se eorum quæ in cœtu communi præter officium admittuntur, rationem coram Deo esse reddituram. Atque unaquæque ex conventus numero a præfecta petat non quod gratum est et suave, sed quod est perutile, et conducibile, nihilque de iis quæ jubentur, inquirat (ejusmodi enim consuetudo exercitatio est et gradus ad rebellionem) ; sed quemadmodum sine ullo examine recipimus Domini præcepta, scientes omnem Scripturam divinitus inspiratam esse et utilem, ita et sorores jussa antistitæ citra disceptationem excipiant, omne consilium sibi ab ea datum alacri animo, non ex tristitia aut necessitate, exsequentes, ut ipsarum obedientia mercedem consequatur. Cæterum non tantummodo obediant, cum docentur quæ ad disciplinæ severitatem pertinent, sed etiamsi forte jejunium prohibuerit magistra, aut ad eum qui vires reficere ac reparare possit cibum sumendum adhortetur, aut etiam aliquid aliud levamini afferendo opportunum necessitate exigente præscripserit, perficiant omnia æqualiter, et quidquid ab illa **327** dicitur, legem esse sibi persuadeant. Cum autem necessitate postulante de negotio quodam necessario sermonem haberi oportuerit, sive cum viro aliquo, sive cum eo qui rei alicui curandæ præfectus sit, sive cum quovis alio qui ad rem requisitam aliquid conferre valeat, par est antistitam ipsam sermonem habere, una aut altera ex sororibus secum præsente : quæ jam ob mores et ætatem in alicujus conspectum colloquiumque venire tuto possint. Quod si alteri privatim quidpiam utile in quod dicendum fuerit, per illam dicetur.

A πραοτέρᾳ τῇ φωνῇ διαλέγεσθαι, τὸν δὲ πόρρωθεν ὄντα μείζονι προσκαλεῖσθαι τῇ φωνῇ. Τὸν δὲ συμβουλεύοντά τινι, ἢ ἐγκελευόμενον περί τινος (87), μείζονι καὶ καταπληκτικωτέρᾳ φωνῇ κεχρῆσθαι, ὡς ὑβριστικὸν, ἐν συνοδίᾳ μὴ ἔστω. Πρόοδος δὲ, πλὴν τῶν τεταγμένων καὶ ἀναγκαίων ἐξόδων, ἀπὸ ἀσκητηρίου οὐκ ἔστιν. Ἐπειδὴ δὲ οὐκ ἀνδρῶν μόνον εἰσὶν αἱ συνοδίαι, ἀλλὰ καὶ παρθένων, τὰ μὲν ἄλλα πάντα, ὅσα εἴρηται, κοινὰ καὶ τούτων καὶ ἐκείνων ἔσται· ἓν δὲ προσήκει γινώσκειν, ὅτι πλείονα καὶ περισσοτέραν ἀπαιτεῖ τὴν εὐσχημοσύνην ὁ ἐν γυναιξὶ βίος, καὶ τὸ τῆς ἀκτημοσύνης κατόρθωμα, καὶ τὸ τῆς ἡσυχίας, καὶ τὸ τῆς ὑπακοῆς, καὶ τὸ τῆς φιλαδελφίας, καὶ ἡ περὶ τὴν πρόοδον ἀκρίβεια, καὶ ἡ τῶν συντυχιῶν παραφυλακὴ, καὶ ἡ πρὸς ἀλλήλας διάθεσις, καὶ τὸ B μὴ ἔχειν τὰς μερικὰς ἑταιρίας. Ἐν πᾶσι γὰρ τούτοις μετὰ (88) πλείονος σπουδῆς ὁ τῶν παρθένων ὀφείλει κατορθοῦσθαι βίος. Ἡ πεπιστευμένη τὴν εὐταξίαν μὴ τὸ ἡδὺ ταῖς ἀδελφαῖς ζητείτω, μηδὲ σπουδαζέτω κεχαρισμένη (89) αὐταῖς διὰ τῶν καταθυμίων εἶναι, ἀλλὰ τὸ σεμνόν τε καὶ τὸ φοβερὸν καὶ τὸ αἰδέσιμον περὶ αὐτὴν πάντοτε ἔστω· Εἰδέναι γὰρ αὐτὴν χρὴ, ὅτι τῶν παρὰ τὸ δέον ἐν τῷ κοινῷ πλημμελουμένων ἐκείνη ἐπὶ Θεοῦ τὸν λόγον ὑφέξει. Καὶ ἑκάστη τῶν ἐν τῷ πληρώματι τῆς συνοδίας μὴ τὸ ἡδὺ ζητείτω παρὰ τῆς καθηγουμένης, ἀλλὰ τὸ ἐπωφελές τε καὶ χρήσιμον· μηδὲ συζητείτω περὶ τῶν ἐγκελευομένων (ἡ γὰρ τοιαύτη συνήθεια μελέτη καὶ ἀκολουθία (90) τῆς ἀναρχίας γίνεται)· ἀλλ' ὥσπερ τὰς ἐντολὰς τοῦ Κυρίου ἀνεξετάστως δεχόμεθα, εἰδότες, ὅτι πᾶσα C Γραφὴ θεόπνευστος καὶ ὠφέλιμός ἐστιν, οὕτω καὶ ἡ ἀδελφότης τὰ παραγγέλματα τῆς προκαθηγουμένης ἀδιακρίτως δεχέσθω, πᾶν τὸ συμβουλευόμενον μετὰ προθυμίας ἐπιτελοῦσα, μὴ ἐκ λύπης ἢ ἐξ ἀνάγκης, ἵνα γένηται αὐτῇ ἔμμισθος ἡ ὑπακοή. Ἀνεχέσθω δὲ μὴ μόνον τὰ εἰς τὴν ἀκρίβειαν διδασκομένη, ἀλλὰ κἂν που (91) νηστείαν κωλύσῃ ἡ διδάσκαλος, ἢ μεταλῆψιν τῆς ἀναληπτικῆς τροφῆς συμβουλεύσῃ, ἢ καὶ ἄλλο τι τῶν εἰς ἄνεσιν φερόντων τῆς χρείας ἀπαιτούσης ἂν ὑφηγήσηται, πάντα ὁμοίως ἐπιτελείτω, πεπεισμένη, ὅτι τὸ παρ' ἐκείνης λεγόμενον νόμος ἐστίν. Ὅταν δέ κατὰ ἀνάγκην τινὰ δέῃ γενέσθαι λόγον περί τινος τῶν ὑπὸ τῆς χρείας ἐπιζητουμένων, εἴτε πρὸς ἄνδρα τινὰ, εἴτε πρὸς τὸν ἔχοντα τὴν φροντίδα, εἴτε καὶ πρὸς ἄλλον τὸν δυνάμενόν τι χρησι- D μεῦσαι πρὸς τὸ ἐπιζητούμενον πρᾶγμα, προσήκει παρὰ τῆς προκαθηγουμένης γίνεσθαι τὸν λόγον, συμπαρούσης αὐτῇ μιᾶς ἢ δευτέρας ἐκ (92) τῶν ἀδελφῶν, αἷς ἤδη διὰ βίου καὶ χρόνου ἀκίνδυνον ἐστι τὸ εἰς ὄψιν καὶ ὁμιλίαν τινὸς ἐλθεῖν. Εἰ δέ τις νοεῖ τι καθ' ἑαυτὴν χρήσιμον, τῇ προκαθηγουμένῃ ὑποβαλλέτω, καὶ δι' ἐκείνης λαληθήσεται ὃ δεῖ λαληθῆναι.

mentem veniat, id suggerat præfectæ atque ita

(87) Reg. primus et Colb. περί τινος πράγματος.

(88) Reg. primus πᾶσι τούτοις καὶ μετά.

(89) Utraque editio κεχωρισμένη, male. Codex Combef. et alii duo κεχαρισμένη, recte.

(90) Reg. primus συνήθεια, τῆς ἀναρχίας γίνεται ἀκολουθία. Aliquanto post codex Voss. et Colb. παρ αγγέλματα τῆς προκαθημένης, nec aliter infra.

(91) Reg. primus ἀλλὰ κἂν ποτε. Codex Voss. καὶ εἴ ποτε.

(92) Voculam ἐκ addidimus ex Regiis 1 et 3.

# ΤΟΥ ΑΥΤΟΥ ΟΡΟΙ ΚΑΤΑ ΠΛΑΤΟΣ.

—

# EJUSDEM

# REGULÆ FUSIUS TRACTATÆ.

—

ΠΡΟΟΙΜΙΟΝ (93).

1. Ἐπειδὴ Θεοῦ χάριτι ἐν ὀνόματι τοῦ Κυρίου ἡμῶν Ἰησοῦ Χριστοῦ συνεληλύθαμεν εἰς ταυτὸν οἱ ἕνα καὶ τὸν αὐτὸν σκοπὸν τοῦ βίου τοῦ κατ' εὐσέβειαν ἐνστησάμενοι (94)· καὶ ὑμεῖς μὲν εὔδηλοί ἐστε μαθεῖν τι τῶν πρὸς σωτηρίαν ἐπιποθοῦντες, ἐμοὶ δὲ ἀνάγκη ἀναγγέλλειν τὰ δικαιώματα τοῦ Θεοῦ, νυκτὸς καὶ ἡμέρας μεμνημένῳ τοῦ Ἀποστόλου λέγοντος, ὅτι Τριετίαν νύκτα καὶ ἡμέραν οὐκ ἐπαυσάμην μετὰ δακρύων νουθετῶν ἕνα ἕκαστον· καιρὸς δὲ ἐπιτηδειότατος (95) ἡμῖν ὁ παρών. καὶ τόπος οὗτος ἡσυχίαν παρέχων καὶ σχολὴν πᾶσαν ἀπὸ τῶν ἔξωθεν θορύβων, συνευξώμεθα ἀλλήλοις, ὥστε ἡμᾶς μὲν ἐν καιρῷ τοῖς συνδούλοις ἡμῶν δοῦναι τὸ σιτομέτριον· ὑμᾶς δέ, λαβόντας τὸν λόγον, ὡς τὴν ἀγαθὴν γῆν, τέλειον καὶ πολυπλασίονα τὸν ἐν δικαιοσύνῃ καρπὸν ἀποδοῦναι, καθὼς γέγραπται. Παρακαλῶ οὖν ὑμᾶς διὰ τῆς ἀγάπης τοῦ Κυρίου ἡμῶν Ἰησοῦ Χριστοῦ, τοῦ δόντος ἑαυτὸν ὑπὲρ τῶν ἁμαρτιῶν ἡμῶν (96), ἀψώμεθά ποτε τῆς φροντίδος τῶν ψυχῶν ἡμῶν· λυπηθῶμεν ἐπὶ τῇ ματαιώσει τοῦ προλαβόντος βίου· ἀγωνισώμεθα ὑπὲρ τῶν μελλόντων εἰς δόξαν τοῦ Θεοῦ, καὶ τοῦ Χριστοῦ αὐτοῦ, καὶ τοῦ προσκυνητοῦ καὶ ἁγίου Πνεύματος. Μὴ τῇ ῥᾳθυμίᾳ καὶ τῇ ἐκλύσει ταύτῃ ἐναπομείνωμεν (97), καὶ τὸ μὲν παρὸν ἀεὶ διὰ ῥᾳθυμίας προϊέμενοι, πρὸς δὲ τὸ αὔριον καὶ τὸ ἐφεξῆς τὴν ἀρχὴν τῶν ἔργων ὑπερτιθέμενοι, εἶτα καταληφθέντες ὑπὸ τοῦ ἀπαιτοῦντος τὰς ψυχὰς ἡμῶν, ἀπαρασκεύαστοι τῶν ἀγαθῶν ἔργων, τῆς μὲν χαρᾶς τοῦ νυμφῶνος

*PROŒMIUM.*

1. Quoniam, Deo juvante, in nomine Domini nostri Jesu Christi simul convenimus nos, qui unum et eumdem pie vivendi finem nobis proposuimus, vosque quidem non obscure præ vobis fertis, teneri vos desiderio aliquid discendi eorum quæ ad salutem pertineant, mihi vero Dei justificationes annuntiandi incumbit necessitas, cum nocte ac die sim memor Apostoli, qui ait : *Per triennum nocte et die non cessavi, cum lacrymis monens unumquemque*[1]; et quoniam præsens tempus est convenientissimum, hicque locus præbet silentium, ac prorsus ab externis tumultibus immunis est, mutuo simul precemur, ut nos quidem opportune conservis nostris frumenti demensum demus : vos autem accepto sermone, velut bona terra, perfectum et multiplicem justitiæ fructum reddatis, sicut scriptum est[2]. Obsecro igitur vos per charitatem Domini nostri Jesu Christi, qui dedit semetipsum pro peccatis nostris[3], simus tandem aliquando de animabus nostris solliciti, doleamus anteactæ vitæ vanitatem, decertemus pro futuris ad gloriam Dei, et Christi ipsius, adorandique ac sancti Spiritus. Ne maneamus in socordia hac et dissolutione, neve præsens quidem tempus per jugem pigritiam amittentes, in crastinum vero et in posterum differentes operum initium, deinde ab eo qui animas nostras reposcit, inventi imparati a bonis operibus, et a nuptialis thalami gaudio excludamur, et frustra inutiliterque ploremus, tunc vitæ tempus male præteritum lugen

1 Act. xx, 31. 2 Matth. xiii, 23. 3 Tit. ii, 14.

(93) Editio Paris. et Basil. τοῦ αὐτοῦ ὅροι κατὰ πλάτος. Προοίμιον. Codex Voss. ὅροι κατὰ πλάτος, Προοίμιον. Codex Colb. τοῦ αὐτοῦ πρόλογος. Codex Combef. et alii duo cum editione Veneta τοῦ αὐτοῦ ὅροι κατὰ πλάτος. Coisl. primus τοῦ ἐν ἁγίοις πατρὸς ἡμῶν Βασιλείου ἀρχιεπισκόπου Καισαρείας Καππαδοκίας ὅροι πρὸς τοὺς κατὰ Θεὸν τὸ ἀσκεῖν προειλομένους.

(94) Codex Colb. εὐσέβειαν συστησάμενοι. Statim codex Voss. et alii duo σωτηρίαν ἐπιθυμοῦντες. Mox Reg. primus τὸ δικαίωμα.

(95) Codex Voss. et Reg. primus ἐπιτήδειος. Nec ita multo post codex Colb. πᾶσαν τὴν ἀπό.

(96) Codex Voss. διὰ τῆς ἀγάπης τοῦ Πνεύματος τοῦ Κυρίου ἡμῶν Ἰησοῦ Χριστοῦ αὐτοῦ, καὶ τοῦ προσκυνητοῦ τῶν ἁμαρτιῶν ἡμῶν, corrupte. Habent quoque Reg. primus et Coisl. itidem primus διὰ τῆς ἀγάπης τοῦ Πνεύματος τοῦ Κυρίου. Codex Combef. et alii duo ut in contextu. Illud, τῶν ἁμαρτιῶν, deerat in utraque editione. Codex Colb. δόντος ἑαυτὸν εἰς θάνατον ὑπὲρ τῶν ἁμαρτιῶν ἡμῶν. Haud longe codex Colb. ἐπὶ τῇ ματαιότητι.

(97) Editio Paris. ταύτῃ ἐναπομείναντες. Libri veteres ita, ut in contextu videre licet,

tes, cum nihil amplius profuerit pœnitentibus. *Nunc tempus acceptabile*, inquit Apostolus, *nunc dies salutis*[4]. Hæc est pœnitentiæ ætas, illa remunerationis; hæc operæ et laboris, illa rependendæ mercedis; hæc tolerantiæ, illa solatii. Nunc Deus adjutor est eorum qui se a via mala convertunt: tunc horrendus et quem nullus fallet, humanarum actionum, verborumque et cogitationum inquisitor. Nunc experimur lenitatem, tunc justum judicium cognoscemus, cum videlicet resurrexerimus, alii ad supplicium æternum, alii ad vitam æternam, et unusquisque **328** secundum sua ipsius opera receperit. Quousque Christo, qui nos ad suum cœleste regnum vocavit, obsequi differimus? An non recipiemus nos ad bonam frugem? an non a consueta vivendi ratione revocabimus nos ad Evangelii integritatem? An non ob oculos nobis ponemus illam Domini metuendam ac conspicuam diem, in qua hos quidem qui ad Domini dexteram per sua opera accesserint, regnum cœlorum suspiciet, illos vero qui ob bonorum operum privationem ad sinistram dejecti fuerint, gehenna ignis et tenebræ æternæ involvent. *Illic*, inquit, *erit fletus et stridor dentium*[5]. 2. Atqui cœlorum quidem regnum concupiscere nos dicimus et tamen de iis quibus comparari potest, nihil sumus solliciti: imo tametsi nullum pro conficiendo Domini mandato laborem subimus, nihilominus æquales honores ac præmia cum iis qui ad mortem usque peccato restiterint, recepturos nos esse præmentis nostræ vanitate existimamus. Quis sementis tempore domi desidens, aut dormiens, instante messe manipulis sinum implevit? qui, ex vinea a se non plantata nec exculta uvas legit? Illorum sunt fructus, quorum et labores: iis qui vicerint, præmia et coronæ tribuuntur. Quis unquam coronabit eum qui ne accinxit se quidem contra adversarium? quandoquidem non modo vincendum est, sed et legitime decertandum, juxta Apostolum[6]; hoc est, ne minimum quidem punctum ex iis quæ prescriptum sunt, negligendum est: imo singula perficienda sunt ita, ut nobis præceptum est. *Beatus enim*, inquit, *servus quem cum venerit Dominus, invenerit*, non facientem utcunque, sed, *sic facientem*[7]. Item, *Si recte quidem obtuleris, recte autem non di-*

ἀποβληθῶμεν (98), ἀρχὰ δὲ καὶ ἀνοηταμεταχλαιώμεν, τὸν κακῶς παρεθέντα τοῦ βίου χρόνον ὀδυρόμενοι τότε, ὅτε πλέον οὐδὲν ἐξέσται τοῖς μεταμελομένοις. Νῦν καιρὸς εὐπρόσδεκτος, φησὶν ὁ Ἀπόστολος, νῦν ἡμέρα σωτηρίας. Οὗτος ὁ αἰὼν τῆς μετανοίας, ἐκεῖνος τῆς ἀνταποδόσεως (99)· οὗτος τῆς ὑπομονῆς, ἐκεῖνος τῆς παρακλήσεως. Νῦν βοηθὸς τῶν ἐπιστρεφόντων ἀπὸ ὁδοῦ κακῆς ὁ Θεός, τότε φοβερὸς καὶ ἀπαραλόγιστος τῶν ἀνθρωπίνων πραγμάτων τε καὶ ῥημάτων καὶ ἐνθυμημάτων (1) ἐξεταστής. Νῦν τῆς μακροθυμίας ἀπολαύομεν, τότε τὴν δικαιοκρισίαν γνωρίσομεν, ὅταν ἀναστῶμεν, οἱ μὲν εἰς κόλασιν αἰώνιον, οἱ δὲ εἰς ζωὴν αἰώνιον, καὶ ἀπολάβῃ ἕκαστος κατὰ τὴν πρᾶξιν αὐτοῦ. Πρὸς τίνα καιρὸν ὑπερτιθέμεθα τὴν ὑπακοὴν τοῦ Χριστοῦ, τοῦ καλέσαντος ἡμᾶς εἰς τὴν ἐπουράνιον ἑαυτοῦ (2) βασιλείαν; Οὐκ ἐκνήψομεν; οὐκ ἀνακαλεσόμεθα ἑαυτοὺς ἀπὸ τοῦ κατὰ συνήθειαν βίου πρὸς τὴν ἀκρίβειαν τοῦ Εὐαγγελίου; Οὐκ ἐν ὀφθαλμοῖς λήψόμεθα τὴν ἡμέραν Κυρίου τὴν φοβερὰν ἐκείνην καὶ ἐπιφανῆ, ἐν ᾗ τοὺς μὲν τῇ δεξιᾷ τοῦ Κυρίου διὰ τῶν πράξεων προσεγγίζοντας βασιλεία οὐρανῶν ὑποδέξεται· τοὺς δὲ πρὸς τὴν ἀριστερὰν διὰ τὴν ἀρημίαν τῶν ἀγαθῶν ἔργων ἀπεωσμένους, γέεννα πυρὸς καὶ σκότος αἰώνιον κατακρύψει; Ἐκεῖ (3) ἔσται, φησίν, ὁ κλαυθμὸς καὶ ὁ βρυγμὸς τῶν ὀδόντων.

2. Ἡμεῖς δὲ βασιλείας μὲν οὐρανῶν ἐπιθυμεῖν λέγομεν, ἐξ ὧν δὲ ἔστιν αὐτῆς ἐπιτυχεῖν οὐ φροντίζομεν· ἀλλὰ μηδένα πόνον ὑπὲρ ἐντολῆς Κυρίου καταδεχόμενοι (4), τῶν ἴσων τιμῶν τεύξεσθαι τοῖς μέχρι θανάτου πρὸς τὴν ἁμαρτίαν ἀντικαταστᾶσιν ἐν τῇ ματαιότητι τοῦ νοὸς ἡμῶν ὑποτιθέμεθα. Τίς ἐν καιρῷ τῆς σπορᾶς οἴκοι (5) καθήμενος ἢ καθεύδων, ἐνστάντος τοῦ θερισμοῦ, τὸν κόλπον ἐπλήρωσε τῶν πραγμάτων; τίς ἐτρύγησεν ἀμπελῶνα τὸν μὴ παρ' αὐτοῦ πεφυτευμένον καὶ πεπονημένον (6); Ἐκείνων οἱ καροὶ, ὧν καὶ οἱ πόνοι· αἱ τιμαὶ καὶ οἱ στέφανοι τῶν νενικηκότων εἰσί. Τίς ποτε (7) στεφανοῖ τὸν μηδὲ ἀποδύντα πρὸς τὸν ἀντίπαλον; ὁπότε οὐ νικῆσαι δεῖ μόνον, ἀλλὰ καὶ νομίμως ἀθλῆσαι, κατὰ τὸν Ἀπόστολον· τοῦτο δέ ἐστι τὸ μηδὲ μικρὸν μέν παριέναι τι τῶν διατεταγμένων· οὕτω δὲ ἕκαστον ποιῆσαι, ὡς προστετάγμεθα. Μακάριος γάρ, φησίν, ὁ δοῦλος ἐκεῖνος, ὃν ἐλθὼν ὁ Κύριος εὑρήσει, οὐχὶ ποιοῦντα ὡς ἔτυχεν, ἀλλὰ ποιοῦντα οὕτως· καὶ, Ἐὰν ὀρθῶς μὲν προσενέγκῃς, ὀρθῶς δὲ μὴ διέλῃς, ἥμαρτες. Ἡμεῖς δὲ, μίαν που τῶν ἐντολῶν

[4] II Cor. VI, 2. [5] Matth. XXV, 30. [6] II Tim. II, 5. [7] Luc. XII, 43.

(98) Codex Colb. νυμφῶνος ἀποκεισθῶμεν [ἀποκλεισθῶμεν ?], sensu non dissimili. Mox codex Voss. τὸν κακῶς προσθέντα. Codex Colb. τὸν κακῶς περαιωθέντα. Reg. primus τὸν κακῶς παρελθόντα. Reg. tertius et Combef. cum utraque editione τὸν κακῶς παρεθέντα, ex quibus omnibus eadem plane sententia efficitur.

(99) Antiqui duo libri præter Voss. κἀκεῖνος τῆς μισθαποδοσίας.

(1) Ita edidimus ex veteribus quatuor libris. Utraque editio πραγμάτων καὶ ἐνθυμημάτων, quod mutilum erat et decurtatum.

(2) Antiqui tres libri ἐπουρανίων αὐτοῦ. Ibidem codex Colb. βασιλείαν καὶ δέξει, *et ad gloriam*. Hoc ipso in loco idem liber πῶς ἐκνήψομεν.

(3) Codex Colb. Ἐκεῖ γάρ.

(4) Reg. primus ἐντολῆς Θεοῦ καταδεχόμενοι.

(5) Codex Colb. καιρῷ τῆς ὀπώρας ἐν οἴκῳ, *tempore autumnali*.

(6) Reg. primus et Voss. πεφυτευμένον καὶ πεπονημένον. Illud, καὶ πεπονημένον, in utraque editione desideratur.

(7) Vocula ποτε addita est ex antiquis duobus libris. Mox Reg. primus et codex Voss. κατὰ τὸν Παῦλον. Τοῦτο. Vocula τι quæ mox sequitur, deest quidem in vulgatis, sed in mss. tribus reperitur. Codex Voss. pro παριέναι, habet παρεῖναι.

πεπαιχέναι ἁμίσαντες (οὐ γὰρ ἂν φαίην, ὅτι ποιήσαντες· πήσαι γὰρ ἀλλᾶλων ἔχονται κατὰ τὸν ὑγιῆ τοῦ λόγου (8) σκοπὸν ὡς ἐν τῇ λύσει τῆς μιᾶς καὶ τὰς λοιπὰς ἐξ ἀνάγκης συγκαταλύεσθαι). οὐκ ἐπὶ τοῖς παρεθεῖσι τὴν ὀργὴν ἐκδεχόμεθα, ἀλλ' ἐπὶ τῷ κατορθωθέντι δῆθεν τὰς τιμὰς ἀναμένομεν. Ὁ ἐκ τῶν δέκα ταλάντων τῆς παρακαταθήκης ἓν που ἢ δύο παρακατασχών, τὰ δὲ λοιπὰ ἀπατίσας, οὐχὶ εὐγνώμων διὰ τὴν τῶν πλειόνων ἀπάτισιν (9) γνωρίζεται, ἀλλὰ ἄδικος καὶ πλεονέκτης ἐπὶ τῇ τῶν ἐλαττόνων ἀποστερήσει ἐλέγχεται. Τί δὲ λέγω ἀποστερήσει; ὁπότε ὁ (10) τὸ ἐν τάλαντον πιστευθεὶς, εἶτα ἀποδοὺς αὐτὸ ἐκεῖνο ὁλόκληρον καὶ ἀκέραιον ὃ ὑπεδέξατο, ὅτι μὴ προσεργάσατο τῷ δεδώκοτι, κατακρίνεται. Ὁ δέκα ἔτη τὸν πατέρα τιμήσας, μίαν δὲ πληγὴν ὕστερον ἐμβαλὼν μόνην, οὐχ ὡς εὐεργέτης τιμᾶται, ἀλλ' ὡς πατραλοίας καταδικάζεται. Πορευθέντες, φησὶν ὁ Κύριος, μαθητεύσατε πάντα τὰ ἔθνη, διδάσκοντες αὐτοὺς, οὐχὶ τὰ μὲν τηρεῖν, τῶν δὲ ἀμελεῖν. (11), ἀλλὰ τηρεῖν πάντα ὅσα ἐνετειλάμην ὑμῖν. Καὶ ὁ Ἀπόστολος ἀκολούθως γράμμασι Μηδέμίαν ἐν μηδενὶ διδόντες προσκοπὴν, ἵνα μὴ μωμηθῇ ἡ διακονία, ἀλλ' ἐν παντὶ συνιστῶντες ἑαυτοὺς ὡς Θεοῦ διάκονοι (12). Εἰ γὰρ μὴ πάντα ἡμῖν πρὸς τὸν τῆς σωτηρίας σκοπὸν ἀναγκαῖα ἦν, οὐδ' ἂν ἐγράφησαν πᾶσαι αἱ ἐντολαὶ, οὐδ' ἂν πᾶσαι φυλαχθῆναι ἀναγκαίως διηγορεύθησαν. Τί μοι τὸ ὄφελος τῶν ἄλλων κατορθωμάτων, εἰ μέλλοιμι, μωρὸν εἰπεῖν τὸν ἀδελφὸν, ἔνοχος ἔσεσθαι τῇ γεέννῃ; Τί γὰρ ὄφελος τῆς ἀπὸ τῶν πολλῶν ἐλευθερίας τῷ ὑφ' ἑνὸς κρατουμένῳ εἰς δουλείαν; Ὁ γὰρ ποιῶν, φησὶ τὴν ἁμαρτίαν δοῦλός ἐστι τῆς ἁμαρτίας. Τί δὲ τὸ κέρδος τῆς ἐν πολλοῖς ἀπαθείας τῷ ὑφ' ἑνὸς πάθους φθειρομένῳ τὸ σῶμα:

A *viseris, peccasti*[8]. Nos vero si vel unicum mandatum confecisse nos arbitremur (neque enim confecisse dixerim : omnia siquidem inter se cohærent juxta sanam Scripturæ mentem, sic ut uno exsoluto necesse sit alia etiam simul exsolvi), non propter violata mandata iram exspectamus, sed propter mandatum peractum præmia præstolamur. Qui ex decem talentis sibi commissis unum aut alterum retinuerit, reliqua vero reddiderit, non ideo probus declaratur quod majorem partem persolverit, sed improbus et avarus esse convincitur ob hanc minoris partis direptionem. Quid autem dico direptionem? quandoquidem cui concreditum fuerat talentum unum, etiamsi deinde illud ipsum quod acceperat, totum ac integrum reddidisset, tamen propterea quod tradito talento nihil addidit, condemnatur. Qui per decennium patrem honoravit, 329 et postea unam duntaxat plagam inclusit, non ut bene de illo meritus, honore afficitur, sed condemnatur ut parricida. *Euntes*, inquit Dominus, *docete omnes gentes, docentes ipsos*, non hæc quidem observare, illa vero negligere, sed, *servare omnia quæcumque mandavi vobis*[9]. Et Apostolus ratione non dissimili scribit : *Nullam in ulla re dantes offensionem, ut ne vituperetur ministerium, sed in omnibus exhibeamus nosmetipsos sicut Dei ministros*[10]. Etenim si non omnia essent necessaria ad salutis propositum, non utique omnia mandata fuissent conscripta : neque fuisset sanctum, ut necessario servarentur omnia. Ecquid mihi proderunt cætera recte facta, si propterea quod fratrem fatuum appellavero, sim gehennæ addicendus? Quam enim utilitatem percipit qui a multis liber est, si vel uno redigitur in servitutem? *Qui* enim, inquit, *facit peccatum, servus est peccati*[11]. Quid etiam cuiquam prodest multorum morborum esse expertem, si ipsius corpus vel ab uno morbo corrumpatur?

B

C

3. Ἆρα οὖν, φησί τις (13), τὸ πλῆθος τῶν Χριστιανῶν μὴ φυλάσσοντα πάσας τὰς ἐντολὰς, ἀνόητον ἕξει τὴν τινων φυλακήν; Πρὸς τοῦτο ταῦ μακαρίου Πέτρου μνημονεῦσαι καλὸν, τοῦ μετὰ τοσαῦτα μὲν κατορθώματα, τοιούτους δὲ τοὺς μακαρισμοὺς ἐφ' ἑνὶ μόνῳ (14) ἀκούοντος· Ἐὰν μὴ νίψω σε, οὐκ ἔχεις μέρος μετ' ἐμοῦ. Ἐῶ δὲ λέγειν, ὅτι οὐδὲ αὐτὸ ἐκεῖνο ῥᾳθυμίας οὐδὲ καταφρονήσεως εἶχεν ἔνδειξιν, ἀλλὰ τιμῆς καὶ εὐλαβείας ὑπεμφασις. Καὶ μὴν, εἴποι τις ἄν, γέγραπται· Πᾶς ὃς ἂν (15) ἐπικαλέσηται τὸ ὄνομα Κυρίου, σωθήσεται· ὥστε ἀρκεῖ καὶ αὐτὴ ἡ ἐπίκλησις τοῦ ὀνόματος ταῦ Κυρίου σῶσαι τὸν ἐπι-

3. Ergo, inquiet aliquis, Christiani permulti qui omnia non servant præcepta, inutiliter et sine fructu aliqua custodient? Ad hoc juvat meminisse beati Petri, qui postquam tam multa præclare gesserat, taliterque beatus fuerat prædicatus, ob unum duntaxat erratum audivit : *Si non lavero te, non habebis partem mecum*[12]. Omitto autem dicere, neque segnitiem neque contemptum, ea re indicari, sed ostendi honorem, atque reverentiam in Dominum suam. Sed dicet aliquis : Scriptum est : *Quisquis invocaverit nomen Domini, salvus erit*[13], sicut et qui invocaverit, satis sit ipsa nominis Domini invoca-

D

[8] Gen. IV. 7, sec. LXX. [9] Matth. XXVIII, 19, 20. [10] II Cor. VI, 3, 4. [11] Joan. VIII, 34. [12] Joan. XIII, 8. [13] Joel II, 32

(8) Editio Ven. et quatuor mss. præter Voss. ὑγιῆ τοῦ σκοποῦ λόγον. Editio Paris. et Basil. ut in contextu.

(9) Utraque editio et duo mss. πλειόνων ἐκπλήρωσιν. Reg. primus et Colb. et Voss. πλειόνων ἀπότισιν, rectius.

(10) Codex Colb. ὁπότε καὶ ὁ. Aliquanto post idem mss. ὕστερον ἐγκαλούμενος μόνην.

(11) Utraque editio et Reg. secundus τῶν ἄλλων ἀμελεῖν· sed vocem ἄλλων delevi, fidem antiquorum trium librorum secutus.

(12) Codex Colb. Θεοῦ διακόνους.

(13) Reg. tertius φήσει τις.

(14) Codex Colb. ἐφ' ἓν μόνον. Statim editi αὐτῷ ἐκείνῳ. At mss. tres αὐτὸ ἐκεῖνο. Ibidem pro οὐδὲ legitur ἢ in tribus codicibus.

(15) Vocula ἄν addita est ex antiquis tribus libris. Nec ita multo post utraque editio τὸν καλούμενον. At mss. tres præter Voss. τὸν ἐπικαλούμενον, melius.

tio ad salutem adipiscendam. Verum audiat et ille Apostolum dicentem: *Quomodo ergo invocabunt, in quem non crediderunt*[14]? Quod si credis, audi Dominum qui ait: *Non omnis qui dicit mihi, Domine, Domine, intrabit in regnum cœlorum: sed qui facit voluntatem Patris mei, qui in cœlis est*[15]. Nam certe qui Domini voluntatem facit, non ita tamen ut Deus vult, neque hoc ex affectu amoris erga Deum peragit, is operi perfoiendo frustra studium impertit, juxta vocem ipsius Domini nostri Jesu Christi, qui dicit: *Faciunt, ut videantur ab hominibus: amen dico vobis, receperunt mercedem suam*[16]. Unde Paulus apostolus edoctus est dicere: *Etiamsi distribuero in cibos pauperum omnes facultates meas, et si tradidero corpus meum, ut comburar, charitatem autem non habuero nihil mihi prodest*[17]. In summa autem tria hæc ego video animi discrimina, quibus ex inevitabili quadam necessitate ad obediendum compellimur. Aut enim supplicii metu a malo declinamus, versamurque in affectu servili; aut mercedis fructus requirentes, ob nostram ipsorum utilitatem mandata explemus, et hoc pacto mercenariis efficimur similes; aut ob ipsum honestum, charitatemque erga legislatorem nostrum, gaudentes quod digni simus habiti, qui tam glorioso ac bono Deo serviamus, et ita 330 demum ut filii afficimur. Neque igitur is qui in timore perficit mandata, semperque desidiæ pœnam suspectam habet, alia quidem quæ sibi præcepta fuerint, exsequetur, alia vero negliget: sed omnis inobedientiæ vindictam sibi ex æquo metuendam suspicabitur. Et idcirco beatus prædicatur qui veretur omnia ob metum[18]. stat autem firmus in veritate, cum possit dicere: *Providebam Dominum in conspectu meo semper, quoniam a dextris est mihi, ne commovear*[19]: qui scilicet nihil eorum quæ ad officium pertineant, prætermittere velit. Et, *Beatus vir, qui timet Dominum*. Quam ob causam? Quia *In mandatis ejus volet nimis*[20]. Itaque timentium non est aliquid ex iis quæ præcepta fuerint, præterire, aut negligenter exsequi: imo ne mercenarius quidem quidquam eorum, quæ præscripta sint, violare volet. Quomodo enim præmium feret ob vineæ culturam, si pacta omnia non servaverit? Etenim si vel unum ex iis quæ necessaria exstiterint, defuerit, inutilem ipsam possessori reddidit. Ecquis præterea detrimenti mercedem persolvat injuriæ actori? Tertium ministerium erat ob charitatem præstitum. Quis igitur

καλούμενον. Ἀλλ' ἀκουέτω καὶ οὗτος τοῦ Ἀποστόλου λέγοντος· Πῶς οὖν ἐπικαλέσονται, εἰς ὃν οὐκ ἐπίστευσαν; Εἰ δὲ πιστεύεις, ἄκουε τοῦ Κυρίου (16) λέγοντος. Οὐ πᾶς ὁ λέγων μοι, Κύριε, Κύριε, εἰσελεύσεται εἰς τὴν βασιλείαν τῶν οὐρανῶν, ἀλλ' ὁ ποιῶν τὸ θέλημα τοῦ Πατρός μου τοῦ ἐν οὐρανοῖς. Ὅπου γε καὶ ὁ τὸ θέλημα τοῦ Κυρίου (17) ἐργαζόμενος, μὴ καθὼς θέλει δὲ ὁ Θεός, μηδὲ ἐν διαθέσει τῆς πρὸς Θεὸν ἀγάπης τοῦτο ποιῶν, ἀνύπτον ἔχει τὴν τοῦ ἔργου σπουδήν, κατὰ τὴν φωνὴν αὐτοῦ τοῦ Κυρίου ἡμῶν Ἰησοῦ Χριστοῦ, εἰπόντος, ὅτι Ποιοῦσι πρὸς τὸ θεαθῆναι τοῖς ἀνθρώποις· ἀμὴν λέγω ὑμῖν, ὅτι ἀπέχουσι τὸν μισθὸν αὐτῶν. Ὅθεν Παῦλος ὁ ἀπόστολος ἐπαιδεύθη εἰπεῖν, ὅτι Κἂν ψωμίσω πάντα τὰ ὑπάρχοντα μου (18), καὶ ἐὰν παραδῶ τὸ σῶμά μου, ἵνα καυθήσωμαι, ἀγάπην δὲ μὴ ἔχω, οὐδὲν ὠφελοῦμαι. Ὅλως δὲ τρεῖς ταύτας ἐγὼ διαφορὰς τῆς διαθέσεως πρὸς τὴν ἀπαραίτητον ἀνάγκην τῆς ὑπακοῆς καθορῶ. Ἡ γὰρ φοβούμενοι τὰς κολάσεις ἐκκλίνομεν ἀπὸ τοῦ κακοῦ (19), καὶ ἐσμὲν ἐν τῇ διαθέσει ῥᾳ δουλικῇ· ἢ, τὰ ἐκ τοῦ μισθοῦ κέρδη διώκοντες, τῆς ἑαυτῶν ἕνεκεν ὠφελείας πληροῦμεν τὰ προστάγματα, καὶ κατὰ τοῦτο προσοίκαμεν τοῖς μισθίοις· ἢ δι' αὐτὸ τὸ καλὸν, καὶ τὴν πρὸς τὸν δεδωκότα ἡμῖν τὸν νόμον ἀγάπην, χαίροντες, ὅτι οὕτως ἐνδόξῳ καὶ ἀγαθῷ Θεῷ δουλεύειν κατηξιώθημεν, καὶ ἐσμὲν οὕτως ἐν τῇ τῶν υἱῶν διαθέσει. Οὔτε οὖν ὁ ἐν φόβῳ τὰς ἐντολὰς κατορθῶν, καὶ ἀεὶ τὸ τῆς ῥαθυμίας ἐπιτίμιον ὑφορώμενος, τὰ μὲν ποιήσει τῶν προστεταγμένων αὐτῷ, τὰ δὲ παρόψεται· ἀλλὰ τὴν ἐπὶ πάσῃ παρακοῇ ἐκδίκησιν ὁμοίως ἑαυτῷ φοβερὰν ὑπολήψεται. Καὶ διὰ τοῦτο μακαρίζεται μὲν ὁ πάντα καταπτήσσων (20) δι' εὐλάβειαν· στήκει δὲ ἑδραῖος ἐν τῇ ἀληθείᾳ, δυναμενος εἰπεῖν. Προωρώμην τὸν Κύριον ἐνώπιόν μου διαπαντὸς, ὅτι ἐκ δεξιῶν μού ἐστιν, ἵνα μὴ σαλευθῶ· ὡς οὐδὲν αἱρούμενος παριδεῖν τῶν δεόντων· καὶ, Μακάριος ἀνὴρ ὁ φοβούμενος τὸν Κύριον. Διὰ τί: Ὅτι Ἐν ταῖς ἐντολαῖς αὐτοῦ θελήσει σφόδρα. Οὐ τοίνυν ἐστὶ τῶν φοβουμένων τὸ παριέναι τι τῶν ἐντεταλμένων, ἢ ἀμελῶς ποιεῖν· ἀλλ' οὐδὲ ὁ μισθωτὸς παραβῆναί τι τῶν διατεταγμένων αἱρήσεται. Πῶς γὰρ νομίσεται τὸν μισθὸν τῆς ἐργασίας τοῦ ἀμπελῶνος, μὴ πάντα πληρώσας τὰ συμπεφωνημένα; Καὶ γὰρ ἐὰν ἕν τι ἐλλείπῃ τῶν ἀναγκαίων, ἄχρηστον αὐτὸν τῷ κεκτημένῳ κατέστησε (21). Τίς οὖν ἔτι τῆς βλάβης (22) μισθὸν ὑποτελίσει τῷ ἀδικήσαντι; Τρίνον ἦν ἡ κατὰ ἀγάπην ὑπηρεσία. Τίς οὖν υἱὸς, σκοπὸν

[14] Rom. x, 14. [15] Matth. vii, 21. [16] Matth. vi, 5. 8. [17] I Cor. xiii, 3. [18] Prov. xxviii 14. [19] Psal. xv. [20] Psal. cxi, 1.

(16) Reg. primus et Voss. Κυρίου. et Coisl. primus κράζοντος, *clamantem*.

(17) Reg. duo mss. θέλημα τοῦ Θεοῦ. Aliquanto post Reg. primus τὴν τούτου σπουδήν.

(18) Codex Colb. ὑπάρχοντά μοι.

(19) Idem mss. ἀπὸ τῶν κακῶν. Haud longe Reg. primus πληροῦμεν τὰ προστεταγμένα.

(20) Editiones veteres καταπτύσσων. Codex Colb. καταπτύων. Regii primus et tertius cum Coisl. primo καταπτήσσων, nec aliter legitur apud LXX. Velim autem hic intelligas timorem filio dignum, cui scilicet admisceatur amor.

(21) Editiones veteres et duo mss. τῷ κεκτημένῳ κατέλιπεν. Codex Voss. et Colb. et Reg. primus et Coisl. itidem primus κατέστησε. Nec ita multo post Reg. primus μισθοὺς ὑποτελεῖ.

(22) Legendum ἔτι μενούσης τῆς βλάβης, ut in sermone 7 Symeonis Logothetæ, p. 512: *Ecquis igitur adhuc manente detrimento mercedem persolvat injuriæ auctori?*

ἔχων τὴν τοῦ πατρὸς εὐαρίστησιν, ἐπὶ τοῖς μείζοσιν αὐτὸν εὐφραίνων, τῶν μικροτάτων ἕνεκεν λυπεῖν αἱρήσεται; Πολὺ δὲ πλέον, καὶ τοῦ Ἀποστόλου μεμνημένος (23), εἰπόντος· Καὶ μὴ λυπεῖτε τὸ Πνεῦμα τὸ ἅγιον τοῦ Θεοῦ, ἐν ᾧ ἐσφραγίσθητε.

4. Οἱ τοίνυν τὰς πλείστας τῶν ἐντολῶν παραβαίνοντες ἐν ποίῳ μέρει τετάχθαι βούλονται; μήτε ὡς (24) Πατρὶ ὑπηρετοῦντες τῷ Θεῷ, μήτε ὡς μεγάλα ἐπαγγελλομένῳ πειθόμενοι, μήτε ὡς Δεσπότῃ δουλεύοντες. Εἰ γὰρ Πατήρ εἰμι, φησὶν, ἐγώ, ποῦ ἐστιν ἡ δόξα μου; καὶ εἰ Κύριός εἰμι ἐγώ, ποῦ ἐστιν ὁ φόβος μου(25); Ὁ μὲν γὰρ φοβούμενος τὸν Κύριον, ἐν ταῖς ἐντολαῖς αὐτοῦ θελήσει σφόδρα· διὰ δὲ τῆς παραβάσεως τοῦ νόμου τὸν Θεὸν, φησὶν, ἀτιμάζεις. Πῶς οὖν, τὸν καθ' ἡδονὴν βίον τοῦ κατ' ἐντολὴν προτιμήσαντες, ζωῆς μακαριότητα, καὶ ἰσοπολιτείαν (26) τῶν ἁγίων, καὶ τὰς μετ' ἀγγέλων εὐφροσύνας ἐν προσώπῳ Χριστοῦ ἑαυτοῖς ὑποθώμεθα; Νηπίας ὄντως φρενὸς (27) νὰ τοιαῦτα φαντάσματα. Πῶς ἔσομαι μετὰ Ἰὼβ, ὁ μηδὲ τὴν τυχοῦσαν θλῖψιν μετὰ εὐχαριστίας δεξάμενος; Πῶς μετὰ τοῦ Δαβὶδ, ὁ μὴ πρὸς τὸν πολέμιον μακροθύμως διατεθείς; Πῶς μετὰ τοῦ Δανιὴλ, ὁ μὴ μετ' ἐγκρατείας διηνεκοῦς καὶ δεήσεως φιλοπόνου τὸν Θεὸν ἐκζητήσας; Πῶς μεθ' ἑκάστου τῶν ἁγίων, ὁ μὲ τοῖς ἴχνεσιν αὐτῶν περιπατήσας; Τίς οὕτως ἄκριτος ἀθλοθέτης, ὡς τῶν (28) ἴσων ἀξιῶσαι στεφάνων τὸν νικητὴν καὶ τὸν μηδὲν ἠγωνισμένον; Τίς στρατηγὸς εἰς τὴν μερίδα τῶν σκύλων ἐξίσου ποτὲ τοῖς νενικηκόσι τοὺς μηδὲ φανέντας ἐπὶ τῆς μάχης ἐκάλεσεν; Ἀγαθὸς ὁ Θεὸς, ἀλλὰ καὶ δίκαιος. Δικαίου δὲ, ἡ πρὸς ἀξίαν ἀντίδοσις, καθὼς γέγραπται· Ἀγάθυνον, Κύριε, τοῖς ἀγαθοῖς καὶ τοῖς εὐθέσι τῇ καρδίᾳ. Τοὺς δὲ ἐκκλίνοντας εἰς τὰς στραγγαλιὰς ἀπάξει Κύριος μετὰ τῶν ἐργαζομένων τὴν ἀνομίαν. Ἐλεήμων, ἀλλὰ (29) καὶ κριτής. Ἀγαπᾷ γὰρ, φησὶν, ἐλεημοσύνην καὶ κρίσιν ὁ Κύριος. Διὸ λέγει· Ἔλεον καὶ κρίσιν ᾄσομαί σοι, Κύριε. Ἐμάθομεν, ἐπὶ (30) τίνας τὸ ἔλεος· Μακάριοι γὰρ, φησὶν, οἱ ἐλεήμονες, ὅτι αὐτοὶ ἐλεηθήσονται. Ὁρᾷς πῶς κεκριμένως κέχρηται τῷ ἐλέῳ; οὔτε ἀκρίτως ἐλεῶν, οὔτε ἀνελεῶς κρίνων. Ἐλεήμων γὰρ ὁ Κύριος, καὶ δίκαιος. Μὴ οὖν ἐξ ἡμισείας τὸν Θεὸν γνωρίζωμεν (31), μηδὲ ἀφορμὴν ῥᾳθυμίας τὴν αὐτοῦ φιλανθρωπίαν λαμβάνωμεν. Διὰ τοῦτο βρονταὶ, διὰ τοῦτο κραυγοὶ, ἵνα μὴ καταφρονῆται ἡ ἀγαθότης. Ὁ τὸν ἥλιον ἀνατέλλων, καὶ ἀβλεψίαν καταδικάζει (32) Ὁ τὸν ὄμβρον δοὺς,

A filius, cujus is scopus sit, ut complaceat patri, ipsum in rebus majoribus exhilaratum, tristitia ob rei minoris momenti afficere volet? Quod etiam multo magis præstabit, si meminerit Apostoli, qui dicit: *Et nolite contristare Spiritum sanctum Dei, in quo signati estis*[21].

4. Qui igitur maximam violant mandatorum partem, quo in numero collocari cupiunt? qui neque Deum ut Patrem obsequiis colant, neque ei tanquam magna pollicenti habeant fidem, neque ut Domino serviant. *Si enim*, inquit, *Pater sum ego, ubi est gloria mea? et si Dominus sum ego, ubi est timor meus*[22]? *Qui* enim *timet Dominum, in mandatis ejus volet nimis*[23]. Ait vero, *Per prævaricationem legis Deum inhonoras*[24]. Quomodo igitur si vitam B voluptariam vitæ quæ juxta mandata degitur anteponamus, vitæ beatitudinem, et civitatis cum sanctis jus æquale et cum angelis gaudia in Christi conspectu nobis pollicemur? Est animi vere stolidi, talia comminisci. Quomodo cum Job ero, qui ne levissimam quidem calamitatem cum gratiarum actione pertulerim? Quomodo cum Davide, qui leniter me non gesserim cum adversario? Quomodo cum Daniele, qui assidua abstinentia et sedula precatione Deum non exquisierim? Quomodo cum singulis quibusvis sanctis, qui illorum vestigia secutus non sim? Quis certaminum arbiter ita judicii expers est, ut victorem et eum qui non decertavit, paribus coronis dignos esse censeat? Quis imperator iis qui vicerint, et iis qui ne comparuerint quidem in pugna, distribuit unquam æqualem spoliorum partem? C Deus quidem bonus est, sed est quoque justus. Remunerat autem justus pro merito, sicut scriptum est: *Benefac, Domine, bonis et rectis corde. Declinantes autem in obligationes, adducet Dominus* **331** *cum operantibus iniquitatem*[25]. Misericors quidem est, sed et judex. *Diligit* enim, inquit, *misericordiam et judicium Dominus*[26]. Eam ob causam dicit: *Misericordiam et judicium cantabo tibi Domine*[27]. Didicimus quinam sint, quorum misereatur. *Beati* enim, inquit, *misericordes, quoniam ipsi misericordiam consequentur*[28]. Vides quam considerate utatur misericordia? Neque citra judicium misericors est, neque judicat citra misericordiam *Misericors* enim *Dominus, et justus*[29]. Ne igitur dimidia ex parte Deum cognoscamus, neque ipsius benignitas ignaD viæ nobis occasio sit. Ideo tonitrua, ideo fulmina, ut ne contemnatur bonitas. Qui efficit ut sol oria-

[21] Ephes. IV, 30. [22] Malac. I, 6. [23] Psal. CXI, 1. 5. [24] Psal. C, 1. [25] Matth. V, 7. [26] Psal. CXIV, 5.

(23) Codex Colb. πλέον τοῦ Ἀποστόλου μεμνημένος. Statim idem mss. ἐσφραγίσθητε εἰς ἡμέραν ἀπολυτρώσεως.

(24) Voculam ὡς addidimus ex antiquis quatuor libris et ex editione Veneta.

(25) Codex Voss. et Reg. primus Εἰ γὰρ Πατὴρ ἐγὼ εἰμι, φησὶ, ποῦ ἐστιν ὁ φόβος μου; καὶ εἰ Κύριός εἰμι, ποῦ ἐστιν ἡ δόξα μου;

(26) Codex Colb. ἰσὸν πολιτείαν. Reg. tertius *isotimiam, parem cum sanctis dignitatem.*

(27) Codex Colb. νηπίων ὄντως φρενῶν.

(28) Editiones veteres ὡς τῶν. Antiqui quatuor libri ὡς τῶν.

(29) Codex Colb. ἐλεήμων ὁ Θεὸς, ἀλλά.

(30) Editi et duo mss. Ἐμάθομεν ἐπί. Reg. primus Ἐμαθες ἐπί. Codex Colb. Ἐμαθες δὲ ἐπί. Qui duo codices habent notam interrogationis post vocem ἔλεος.

(31) Reg. primus ἐξ ἡμισείας τὸν Κύριον γνωρίζωμεν.

(32) Codex Colb. καταδικάζων.... πῦρ βοίχων.

tur[30], ipse etiam cæcitate multat[31]. Qui imbrem dat[32] etiam ignem pluit[33]. Illa clementiam, hæc severitatem indicant: aut propter illa diligamus, aut propter hæc timeamus, ne nobis quoque dicatur: *An divitias bonitatis ejus, et patientiæ, et longanimitatis contemnis, ignorans quod benignitas Dei ad pœnitentiam te ducit? Secundum autem duritiam tuam, et impœnitens cor, thesaurisas tibi iram in die iræ*[34]. Quoniam igitur neque salvi esse possunt, qui opera ex Dei præcepto conficienda non egerint, neque absque periculo quidquam eorum quæ imperata fuerint, prætermittitur (ingens enim arrogantia est constitui nos legislatoris judices, et alias quidem leges comprobare, alias vero rejicere), agendum nos qui in pietatis palæstram venimus, quique vitam quietam et a negotiis remotam, tanquam ad custodienda Evangelii dogmata adjutricem sumus amplexi, communem curam consiliumve adhibeamus, ne quod præceptum nos effugiat. Etenim si Dei hominem oportet perfectum esse, sicut scriptum est, et uti doctrina superius tradita docuit, prorsus necesse est eum in quovis mandato perfici et absolvi ad mensuram ætatis plenitudinis Christi[35], quando etiam ex divina lege animal quod mutilatum sit etiamsi fuerit mundum, Deo ad sacrificium acceptum non est. Quamobrem quod sibi quisque deesse putarit, id in communi examinandum proponito. Nam quod latet, adhibita ex pluribus diligenti perscrutatione, facilius inveniri poterit, Deo videlicet, uti pollicitus est Dominus noster Jesus Christus[36], nobis rei quæ quæritur inveniendæ auctore, ex sancti Spiritus doctrina atque admonitione. Quemadmodum igitur mihi necessitas incumbit, et væ mihi est, si non evangelizavero[37]: ita et vobis æquale impendet periculum, si segniter inquisiveritis, aut ad ea quæ tradita sunt observanda et reipsa conficienda languidius ac remissius affecti fueritis. Quapropter Dominus dicit: **332** *Sermo quem locutus sum, ille judicabit eum novissimo die*[38]. Item: *Servus qui non cognovit voluntatem Domini sui, et fecit digna plagis, vapulabit paucis: qui vero novit, et non fecit, neque paravit se ad voluntatem ejus, vapulabit multis*[39]. Precemur igitur, ut ego inculpate dispensem sermonem: vos vero utiliter doctrinam excipiatis. Tanquam ergo, qui sciamus divinæ Scripturæ verba in nostro conspectu ante Christi tribunal sistenda esse (*Arguam* enim *te* inquit, *et sta-*

A καὶ τὸ πῦρ βρέχει. Ἐκεῖνα τῆς χρηστότητος, ταῦτα τῆς ἀποτομίας· ἢ δι' ἐκεῖνα ἀγαπήσωμεν, ἢ διὰ ταῦτα φοβηθῶμεν, ἵνα μὴ ῥηθῇ καὶ ἡμῖν· Ἢ τοῦ πλούτου τῆς χρηστότητος αὐτοῦ, καὶ τῆς ἀνοχῆς, καὶ τῆς μακροθυμίας καταφρονεῖς, ἀγνοῶν, ὅτι τὸ χρηστὸν τοῦ Θεοῦ εἰς μετάνοιάν σε ἄγει; Κατὰ δὲ τὴν σκληρότητά σου, καὶ ἀμετανόητον καρδίαν, θησαυρίζεις ἑαυτῷ ὀργὴν ἐν ἡμέρᾳ ὀργῆς. Ἐπεὶ τοίνυν οὔτε δυνατὸν σωθῆναι, μὴ ποιοῦντας τὰ κατ' ἐντολὴν τοῦ Θεοῦ ἔργα, οὔτε τὸ παριδεῖν τι τῶν προστεταγμένων ἀκίνδυνον (δεινὴ γὰρ ἡ ἔπαρσις κριτὰς ἡμᾶς τοῦ νομοθέτου καθίζεσθαι, καὶ τοὺς μὲν ἐγκρίνειν τῶν νόμων, τοὺς δὲ παραπίμπεσθαι), φέρε δὴ οἱ τῆς εὐσεβείας ἀγωνισταί, οἱ τὸν ἡσύχιον καὶ ἀπράγμονα βίον, ὡς συνεργὸν τῆς φυλακῆς τῶν εὐαγγελι-
B κῶν δογμάτων τιμήσαντες, κοινὴν φροντίδα καὶ βουλὴν προθώμεθα, ὅπως ἂν μηδὲν ἡμᾶς διαφύγῃ (33) τῶν ἐντεταλμένων. Εἰ γὰρ δεῖ τέλειον εἶναι τὸν τοῦ Θεοῦ ἄνθρωπον (καθὼς γέγραπται, καὶ ὁ λόγος ἐν τοῖς πρὸ τούτων ἀπέδειξεν), ἀνάγκη πᾶσα διὰ πάσης ἐντολῆς καθαρισθῆναι εἰς μέτρον ἡλικίας τοῦ πληρώματος τοῦ Χριστοῦ, ἐπεὶ καὶ (34) κατὰ τὸν θεῖον νόμον, κἂν καθαρὸν ᾖ τὸ λελωβημένον, ἀπρόσδεκτον εἰς θυσίαν τῷ Θεῷ. Οὔπερ ἂν οὖν ἕκαστος ἐνδεὴς ἔχειν ἡγῆται, τοῦτο εἰς κοινὴν προτιθέτω διάσκεψιν. Ῥᾷον γὰρ ἂν ἐν τῇ φιλοπόνῳ τῶν πλειόνων διερευνώσει τὸ λανθάνον ἐξευρεθείη, Θεοῦ, δηλονότι, κατὰ τὴν ἐπαγγελίαν τοῦ Κυρίου ἡμῶν Ἰησοῦ Χριστοῦ, χαριζομένου ἡμῖν τοῦ ζητουμένου τὴν εὕρεσιν διδασκαλίᾳ καὶ ὑπομνήσει τοῦ ἁγίου Πνεύματος. Ὥσπερ
C οὖν ἐμοὶ ἀνάγκη ἐπίκειται, καὶ οὐαί μοί ἐστιν, ἐὰν μὴ εὐαγγελίζωμαι· οὕτω καὶ ὑμῖν ἴσος ἀγὼν (35) ἀπορραθυμήσασι πρὸς τὴν ἐξέτασιν, ἢ ἀτόνως καὶ ἐκλελυμένως πρός τε τὴν φυλακὴν τῶν παραδεδομένων καὶ τὴν διὰ τῶν ἔργων πλήρωσιν διατεθεῖσιν. Διότι φησὶν ὁ Κύριος· Ὁ λόγος ὃν ἐλάλησα, ἐκεῖνος κρινεῖ αὐτὸν ἐν τῇ ἐσχάτῃ ἡμέρᾳ· καὶ, Δοῦλος ὁ μὲν μὴ γνοὺς τὸ θέλημα τοῦ Κυρίου ἑαυτοῦ (36), ποιήσας δὲ ἄξια πληγῶν, δαρήσεται ὀλίγας· ὁ δὲ γνούς, καὶ μὴ ποιήσας, μηδὲ ἑτοιμάσας ἑαυτὸν πρὸς τὸ θέλημα αὐτοῦ, δαρήσεται πολλάς. Εὐξώμεθα οὖν ἐμοὶ τὴν οἰκονομίαν τοῦ (37) λόγου ἄμεμπτον, καὶ ὑμῖν ἔγκαρπον τὴν διδασκαλίαν γενέσθαι. Ὡς οὖν εἰδότες, ὅτι ἀντιπρόσωποι ἡμῖν οἱ τῆς θεοπνεύστου Γραφῆς λόγοι στήσονται ἐπὶ τοῦ βήματος
D τοῦ Χριστοῦ (Ἐλέγξω γάρ σε, φησί, καὶ παραστήσω κατὰ πρόσωπόν σου τὰς ἁμαρτίας σου),

[30] Matth. v, 45. [31] IV Reg. vi, 18. [32] Zach. x, 1. [33] Gen. xix, 24. [34] Rom. ii, 4, 5. [35] Ephes. iv, 13. [36] Joan. xiv, 26. [37] I Cor. ix. 16. [38] Joan. xii, 48. [39] Luc. xii, 47.

(33) Codex Colb. ἡμᾶς διαφύγοι. Mox idem ms. λόγος ἐν τοῖς ἔμπροσθεν ὑπέδειξεν. Reg. primus in cæteris quidem consentit cum eo quem mox indicavi libro: sed pro ὑπέδειξεν habet ἀπέδειξεν.

(34) Editi Ἐπεὶ δέ καί. Sed vocula δέ in veteribus quatuor libris non legitur. Statim editiones veteres et duo mss. Οὔπερ ἂν οὖν. Alii duo mss. ὅπερ ἄν. Subinde Reg. primus εἰς κοινὴν διάσκεψιν προθέτω.

(35) Reg. primus ὑμῖν ὁ ἀγὼν ἴσος. Mox editi et duo mss. τῶν παραδιδομένων. Alii duo τῶν παραδεδομένων.

(36) Vox ἑαυτοῦ addita est ex codice Vossii et ex Reg. primo. Ex iisdem codicibus addidimus vocem ἑαυτόν, post illud, ἑτοιμάσας.

(37) Codex Voss. et Colb. τὴν διακονίαν τοῦ, sensu haud absimili. Statim editi et Reg. secundus ἀντιπρόσωπον ἡμῖν. Alii tres mss. ἀντιπρόσωποι ἡμῖν, rectius.

οὕτω καὶ πρόσχωμεν νηφόντως τοῖς λεγομένοις, καὶ εἰς ἔργον προαγαγεῖν τὰ θεῖα διδάγματα(38) σπουδαίως ἐπειχθῶμεν, ὅτι οὐκ οἴδαμεν ποίᾳ ἡμέρᾳ ἢ ὥρᾳ ὁ Κύριος ἡμῶν ἔρχεται.

A *tuam contra faciem tuam peccata tua*[40]), ita et iis quæ dicuntur attendamus diligenter, et sedulam divinis monitis exsequendis operam demus, quandoquidem ignoramus qua die aut hora Dominus noster venturus sit[41].

ΚΕΦΑΛΑΙΑ ΤΩΝ ΚΑΤΑ ΠΛΑΤΟΣ ΟΡΩΝ (39).

*CAPITA REGULARUM FUSIUS TRACTATARUM.*

α΄ Περὶ τάξεως καὶ ἀκολουθίας τῆς ἐν ταῖς ἐντολαῖς τοῦ Κυρίου.
1 De ordine et serie mandatorum Domini.

β΄ Περὶ τῆς πρὸς Θεὸν ἀγάπης, καὶ ὅτι κατὰ φύσιν ἐν ἀνθρώποις ἡ πρὸς τὰς ἐντολὰς τοῦ Κυρίου ροπὴ καὶ δύναμις
2 De charitate adversus Deum, et quod propensio et vis secundum naturam insint hominibus ad exsequenda Domini præcepta.

γ΄ Περὶ τῆς τῶν πλησίον ἀγάπης.
3 De charitate erga proximos.

δ΄ Περὶ φόβου Θεοῦ.
4 De timore Dei.

ε΄ Περὶ τοῦ κατὰ διάνοιαν ἀμετεωρίστου.
B 5 De continua mentis attentione.

ς΄ Ὅτι ἀναγκαῖον τὸ ἰδιάζειν.
6 Quod necesse sit in secessu vitam degere.

ζ΄ Περὶ τοῦ δεῖν τοῖς ὁμόφροσι πρὸς τὸν σκοπὸν τῆς πρὸς Θεὸν εὐαρεστήσεως συζῆν· καὶ ὅτι δύσκολον ὁμοῦ καὶ ἐπικίνδυνον τὸ μονάζειν.
7 Quod vita agenda sit cum iis qui eodem animo impulsi Deo placere sibi proponunt: et quod difficile simulque periculosum fuerit solitarium vivere.

η΄ Περὶ ἀποταγῆς.
8 De renuntiatione.

θ΄ Περὶ τοῦ μὴ δεῖν τοῖς κατὰ σάρκα οἰκείοις προσαφίεναι τὰ ἑαυτῷ διαφέροντα.
9 Quod non oporteat quemquam suis consanguineis suas facultates relinquere.

ι΄ Περὶ τοῦ τίνας δεῖ τῶν προσιόντων τῇ κατὰ Θεὸν ζωῇ προσδέχεσθαι, καὶ πότε, ἢ πῶς.
10 Quinam ex iis qui ad vitam secundum Deum agendam accedunt sint amittendi, et quando, aut quomodo.

ια΄ Περὶ δούλων.
11 De servis.

ιβ΄ Ὅπως χρὴ τοὺς ἐν συζυγίᾳ προσδέχεσθαι.
12 Quomodo oporteat conjugatos admittere.

ιγ΄ Ὅτι χρήσιμον τοῖς εἰσαγομένοις καὶ τὸ διὰ σιωπῆς γυμνάσιον.
13 Quod etiam utilis est iis qui introducuntur silentii exercitatio.

ιδ΄ Περὶ τῶν ἑαυτοὺς τῷ Θεῷ καθομολογησαμένων, εἶτα τὴν ὁμολογίαν ἀθετεῖν ἐπιχειρούντων.
C 14 De iis qui seipsos Deo vovetunt, et deinde professionem suam irritam facere conantur.

ιε΄ Περὶ παίδων προσλήψεως καὶ ἀγωγῆς, καὶ περὶ ὁμολογίας παρθένων.
15 De pueris suscipiendis et instituendis: item de virginum professione.

ις΄ Περὶ ἐγκρατείας.
16 De continentia

ιζ΄ Ὅτι δεῖ καὶ γέλωτος ἐγκρατῶς ἔχειν.
17 Quod oportet etiam a risu abstinere.

ιη΄ Ὅτι δεῖ πάντων τῶν παρατιθεμένων ἡμῖν ἀπογεύσασθαι.
18 Quod omnia quæ nobis apponuntur, sunt degustanda.

ιθ΄ Τί τὸ μέτρον τῆς ἐγκρατείας.
19 Qui modus sit in continentia servandus.

κ΄ Τίς ὁ τρόπος τῆς ἐν βρώμασι δεξιώσεως.
20 Quis sit modus excipiendi ad cibum sumendum.

κα΄ Πῶς δεῖ περὶ τὰς καθέδρας καὶ τὰς κατακλίσεις ἐν τῷ καιρῷ τῶν ἀρίστων ἢ δείπνων ἔχειν.
21 Quomodo oporteat se gerere inter sedendum et accumbendum in tempore prandiorum aut cœnarum.

κβ΄ Τί τὸ πρέπον ἔνδυμα Χριστιανῷ.
22 **333** Quodnam vestimentum conveniat Christiano.

κγ΄ Περὶ τῆς ζώνης.
D 23 De zona.

κδ΄ Περὶ τοῦ τρόπου τῆς μετ' ἀλλήλων διαγωγῆς.
24 De modo, quo vivere debeant inter se.

κε΄ Ὅτι φοβερὸν τὸ κρῖμα τῷ προεστῶτι μὴ ἐλέγχοντι τοὺς ἁμαρτάνοντας.
25 Quod præfectus qui peccantes non arguit, horrendum subiturus est judicium.

[40] Psal. XLIX, 21. [41] Matth. XXIV, 42.

(38) Editiones veteres θεῖα δόγματα. Codex Voss. et alii quatuor θεῖα διδάγματα. Mox Reg. primus καὶ ὥρα.

(39) Editiones veteres Κεφάλαια τῶν κατὰ πλάτος ὅρων, ἢ ἐπερωτημάτων ἀσκητῶν, καὶ ἀποκρίσεων τοῦ ἁγίου Βασιλείου. *Capita regularum fusius tractatarum, sive quæstionum ab ascetis propositarum, una cum responsionibus sancti Basilii.* Reg. primus πίναξ τῶν ἀσκητικῶν ἐρωτημάτων, *Tabula asceticarum interrogationum.* Codex Colb. ἐρωτήματα ἀσκητῶν, ἀποκρίσεις τοῦ ἁγίου Βασιλείου, *Interrogationes ascetarum, et responsiones sancti Basilii*: quo in libro omissa est tabula. Regii primus et tertius Κεφάλαια τῶν κατὰ πλάτος ὅρων, *Capita regularum fusius tractatarum.* Coisl. primus simplicissime ἐπερωτήματα ἀσκητῶν, *interrogationes ascetarum.* Alter Τοῦ ἐν ἁγίοις Πατρὸς ἡμῶν Βασιλείου ἀρχὴ τῶν διὰ πλάτους ἐπερωτήσεων, *Sancti Patris nostri Basilii initium interrogationum fusius propositarum*: quo in codice perinde ut in Colbertino nulla est tabula.

26 Quod omnia, etiam cordis arcana, sint præpositio detegenda. A κς΄ Περὶ τοῦ πάντα καὶ τὰ κρυπτὰ τῆς καρδίας ἀνατίθεσθαι τῷ προεστῶτι.

27 Quod ipse quoque præfectus, si quando aberret, ab iis qui inter fratres primas obtinent, sit admonendus. κζ΄ Ὅτι δεῖ καὶ τὸν προεστῶτα ὑπομιμνήσκεσθαι παρὰ τῶν προεχόντων ἐν τῇ ἀδελφότητι, εἴ ποτε (40) σφαλῇ.

28 Quomodo oporteat affici omnes erga immorigerum, et inobsequentem. κη΄ Πῶς χρὴ διακεῖσθαι τοὺς πάντας περὶ τὸν ἀπειθῆ.

29 De eo qui cum elatione animi aut murmuratione laborat. κθ΄ Περὶ τοῦ μετα ἐπάρσεως ἢ γογγυσμοῦ ἐργαζομένου.

30 Cujusmodi affectu debeat præpositus curam fratrum suscipere. λ΄ Ποταπῇ διαθέσει χρὴ τῶν ἀδελφῶν ἐπιμελεῖσθαι τὸν προεστῶτα.

31 Quod accipiendum est ministerium a præposito impositum. λα΄ Ὅτι δεῖ καταδέχεσθαι τὴν παρα τοῦ προεστῶτος ὑπηρεσίαν.

32 Quomodo oporteat affici erga eos qui nobis sanguine conjunguntur. λβ΄ Πῶς δεῖ πρὸς τους κατα σάρκα οἰκείους διακεῖσθαι.

33 Quis sit modus colloquendi cum sororibus. B λγ΄ Τίς ὁ τρόπος τῆς πρὸς ἀδελφὸν συντυχίας.

34 Quales illos esse par sit, qui inter fratres res necessarias dispensant. λδ΄ Ποταποὺς χρὴ εἶναι τοὺς τὰ πρὸς τὴν χρείαν οἰκονόμοῦντας ἐν τῇ ἀδελφότητι.

35 Num in eodem pago constituendi sint plures fratrum conventus. λε΄ Εἰ χρὴ ἐν τῇ αὐτῇ κώμῃ πλείονας ἀδελφοτητας συγκροτεῖσθαι.

36 De iis qui a fratrum cœtu secedunt λς΄ Περὶ τῶν ἀναχωρούντων ἀπὸ ἀδελφότητος.

37 Si precum et psalmodiæ obtentu et nomine negligenda sint opera: item quæ tempora precationi sint apta, et primo an operandum sit. λζ΄ Εἰ δεῖ προφάσει τῶν προσευχῶν καὶ τῆς ψαλμῳδίας ἀμελεῖν τῶν ἔργων, καὶ ποῖοι καιροὶ τῆς προσευχῆς ἐπιτήδειοι, καὶ πρῶτον εἰ χρὴ ἐργάζεσθαι.

38 Cujusmodi artes professioni nostræ congruant. λη΄ Ποῖαι τέχναι τῷ ἐπαγγέλματι ἡμῶν ἁρμόζουσιν.

39 Quæ ratio tenenda sit in operibus divendendis, quæve in peregrinando. λθ΄ Πῶς χρὴ ποιεῖσθαι των ἐκ τῆς εργασίας τὴν διάπρασιν, καὶ πῶς ἀποδημεῖν.

40 De negotiationibus quæ fieri solent in celebrationibus. μ΄ Περὶ τῶν ἐν ταῖς συνόδοις πραγματειῶν.

41 De imperio et de obedientia. μα΄ Περὶ αὐθεντίας καὶ ὑπακοῆς.

42 Quo animo, et quo affectu operari debeant qui operantur. C μβ΄ Ποίῳ σκοπῷ καὶ ποίᾳ διαθέσει ἐργάζεσθαι δεῖ τοὺς ἐργαζομένους.

43 Quales conveniat esse præfectos, et quomodo conventum gubernare debeant. μγ΄ Ὁποίους εἶναι χρὴ τοὺς προεστῶτας, καὶ πῶς ἄγειν τοὺς συνόντας.

44 Quibus permittendæ sunt peregrinationes, et quomodo ipsi posteaquam reversi sunt, interrogandi sint et examinandi. μδ΄ Τίσιν ἐπιτρέπειν χρὴ τὰς ἀποδημίας, καὶ πως ἐπανιόντας αὐτοὺς ἀνακρίνειν.

45 Quod post præfectum etiam aliquis alius constituendus est qui,eo absente aut occupato,fratrum curam possit suscipēre. με΄ Ὅτι χρὴ μετὰ τὸν προεστῶτα καὶ ἄλλον εἶναί τινα τὸν δυνάμενον ἐν ἀπουσίᾳ ἢ ἀσχολίᾳ ἐκείνου τῶν ἀδελφῶν ἐπιμελεῖσθαι.

46 Quod quisquam neque fratris peccatum, neque suum ipsius celare debeat. μς΄ Περὶ τοῦ μὴ συγκρύπτειν ἁμάρτημα ἀδελφῷ, ἢ ἑαυτῷ.

47 De iis qui non comprobant quæ a præposito assignata sunt. μζ΄ Περὶ τῶν μὴ καταδεχομένων τὰ παρὰ τοῦ προεστῶτος τυπούμενα.

48 Quod curiose inquirendum non est in præfecti administrationem ac gubernationem: sed oportet suo quemque operi attendere. μη΄ Ὅτι οὐ δεῖ περιεργάζεσθαι τὰς οἰκονομίας τοῦ προεστῶτος, τῷ δὲ ἰδίῳ προσέχειν ἔργῳ. D

49 De controversiis quæ interdum oriuntur inter fratres. 334 μθ΄ Περὶ τῶν ἀμφισβητουμένων ἐν τῇ ἀδελφότητι.

50 Quænam debeat esse præpositi objurgatio. ν΄ Πῶς χρὴ ἐπιτιμᾶν τὸν προεστωτα.

51 Quomodo corrigendum sit delinquentis peccatum. να΄ Πῶς δεῖ διορθοῦσθαι τὸ πλημμέλημα τοῦ ἁμαρτικότος.

52 Quo animo pœnæ quæ imponuntur, sint perferendæ. νβ΄ Μετὰ ποίας διαθέσεως καταδέχεσθαι δεῖ τὰ ἐπιτίμια.

(40) Reg. tertius προεχόντων ἐν τῇ συνοδίᾳ, εἴ ποτ.

νγ΄ Πῶς οἱ τῶν τεχνῶν διδάσκαλοι διορθώσονται τοὺς παῖδας πταίοντας (41). 52 Quomodo artium magistri correcturi sint delinquentes pueros.

νδ΄ Περὶ τοῦ τοὺς προεστῶτας τῆς ἀδελφότητος ἀλλήλοις τὰ καθ, ἑαυτοὺς ἀνατίθεσθαι. 54 Quod conventui præfecti negotia ad se spectantia debeant aliis communicare.

νε΄ Εἰ τοῖς ἐκ τῆς ἰατρικῆς κεχρῆσθαι κατὰ σκοπὸν ἐστι τῆς εὐσεβείας. 55 An sit consentaneum pietatis proposito, medicina uti.

(41) Vox πταίοντας deest in editione Veneta et in Reg. secundo.

---

# ΤΟΥ ΕΝ ΑΓΙΟΙΣ ΠΑΤΡΟΣ ΗΜΩΝ

# ΒΑΖΙΛΕΙΟΥ

ΑΡΧΙΕΠΙΣΚΟΠΟΥ ΚΑΙΣΑΡΕΙΑΣ ΚΑΠΠΑΔΟΚΙΑΣ

# ΟΡΟΙ ΚΑΤΑ ΠΛΑΤΟΣ

ΚΑΤ' ΕΡΩΤΗΣΙΝ ΚΑΙ ΑΠΟΚΡΙΣΙΝ (42).

—

# S. P. N. BASILII

## CÆSAREÆ CAPPADOCIÆ ARCHIEPISCOPI

# REGULÆ FUSIUS TRACTATÆ

PER INTERROGATIONES ET RESPONSIONES TRADITÆ.

—

ΕΡΩΤΗΣΙΣ Α΄

Περὶ τάξεως καὶ ἀκολουθίας τῆς ἐν ταῖς ἐντολαῖς τοῦ Κυρίου (43).

Ἐπειδὴ ἔδωκεν ἡμῖν ὁ λόγος (44) ἐξουσίαν τοῦ ἐπερωτᾶν, πρῶτον πάντων διδαχθῆναι δεόμεθα, εἰ τάξις τίς ἐστι καὶ ἀκολουθία ἐν ταῖς ἐντολαῖς τοῦ Θεοῦ, ὥστε τὴν μὲν εἶναι πρώτην, τὴν δὲ δευτέραν, καὶ καθεξῆς· ἢ πᾶσαι ἀλλήλων ἔχονται, καὶ πᾶσαι ἀλλήλαις ὁμότιμοι πρὸς τὸν τῆς ἀρχῆς λόγον τυγχάνουσιν, ὡς ἄδειαν εἶναι (45) τῷ βουλομένῳ, καθαπερ ἐν κύκλῳ, ἀρχὴν λαμβάνειν ἐπόθεν βούλεται,

ΑΠΟΚΡΙΣΙΣ.

Τὸ ἐρώτημα ὑμῶν ἀρχαῖόν ἐστι, καὶ πάλαι προεκδεδομένον ἐν τοῖς Εὐαγγελίοις, ἡνίκα προσελ-

B

**335** INTERROGATIO I.

*De ordine et serie mandatorum Domini.*

Quandoquidem interrogandi potestatem dedit nobis Scriptura, ante omnia edoceri postulamus, num ordo aliquis sit et series in Dei mandatis, ita ut aliud sit primum, aliud secundum, et sic deinceps: aut omnia inter se cohæreant, omniaque quantum ad principatus rationem attinet, inter se sint æqualia, sic ut secure possit quivis auspicari, unde velit, tanquam in circulo aliquo.

RESPONSIO.

Vetus est quæstio vestra, et jam olim in Evan- C geliis proposita, cum legisperitus qui ad Dominum

(42) Titulus nullus est in Regiis secundo et tertio. Reg. primus ἐπερωτήματα ασκητῶν, *interrogationes ascetarum*. Itidem Coisl. primus ἐπερωτήσεις ἀσκητῶν.

(43) Hic quasi titulus: Περὶ τάξεως καὶ ἀκολουθίας, etc., aliique similes, non reperiuntur quidem in veteribus libris: quoniam tamen ea edita invenimus, nihil censuimus mutandum; eo magis, quod rebus lucem aliquam afferre videantur.

(44) Quod ait Combefisius, vocem λόγος obscuram esse, de eo mihi longe aliter videtur. Aperte enim significat sacram Scripturam. Basilius igi-

tur, cum ita scriberet, procul dubio respexit ad aliquem Scripturæ locum, exempli causa ad caput XXXI *Deuteronomii*, ubi ita legitur versu 7: *Interroga patrem tuum, et annuntiabit tibi: majores tuos, et dicent tibi.* Mox codex Voss. et Reg primus πάντων διαλεχθῆναι. — Ἐπειδὴ ἔδωκεν ἡμῖν ὁ λογος ἐξουσίαν τοῦ ἐπερωτᾶν. Verte: *Quandoquidem dedit nobis sermo tuus interrogandi potestatem.* Supra enim eos hortatur Basilius ut id faciant, nempe sub finem Prologi. MARAN.

(45) Editi et unus ms. ἀδείας εἶναι. Alii tres mss. præter Voss. ἄδειαν εἶναι.

accesserat, dixit: *Magister, quod est mandatum primum in lege? et Dominus respondit: Diliges Dominum Deum tuum ex toto corde tuo, et ex tota anima tua, et ex totis viribus tuis, et ex tota mente tua. Hoc est primum et magnum mandatum. Secundum autem simile illud est: Diliges proximum tuum sicut teipsum* [42]. Ipse igitur Dominus in ordinem sua distribuit mandata. Primum quidem et maximum mandatum ad Dei dilectionem spectare **336** pronuntiavit; illud vero quod pertinet ad proximi dilectionem, primo illi simile, seu potius quod expleat primum, et ab eo dependeat, secundum ordine posuit. Quamobrem ex dictis, et ex aliis similibus, quæ in divinis Scripturis proferuntur, ordo ac series omnium Domini mandatorum deprehendi ac intelligi potest.

A θὸν τῷ Κυρίῳ ὁ νομικὸς, Διδάσκαλε, φησὶ, ποία πρώτη ἐν τῷ νόμῳ ἐστὶν ἐντολή; Καὶ ὁ Κύριος ἀπεκρίνατο (46)· Ἀγαπήσεις Κύριον τὸν Θεόν σου ἐξ ὅλης τῆς καρδίας σου, καὶ ἐξ ὅλης τῆς ψυχῆς σου, καὶ ἐξ ὅλης τῆς ἰσχύος σου (47), καὶ ἐξ ὅλης τῆς διανοίας σου· Αὕτη ἐστὶ πρώτη καὶ μεγάλη ἐντολή. Δευτέρα δὲ ὁμοία αὐτῇ· Ἀγαπήσεις τὸν πλησίον σου ὡς σεαυτόν. Αὐτὸς οὖν ἐπέθηκε ταῖς ἑαυτοῦ ἐντολαῖς τὴν τάξιν ὁ Κύριος· πρώτην μὲν καὶ μεγίστην περὶ τῆς εἰς τὸν Θεὸν ἀγάπης τὴν ἐντολὴν ὁρισάμενος· δευτέραν δὲ τῇ τάξει, καὶ ὁμοίαν ἐκείνῃ, μᾶλλον δὲ συμπληρωτικὴν τῆς προτέρας, καὶ ἐξ αὐτῆς ἠρτημένην, τὴν περὶ τοῦ ἀγαπᾶν τὸν πλησίον· ὥστε ἐκ τῶν εἰρημένων, καὶ ἐξ ἑτέρων δὲ τοιούτων, ἐν ταῖς θεοπνεύστοις B Γραφαῖς φερομένων, τὴν ἐν πάσαις ταῖς ἐντολαῖς τοῦ Κυρίου τάξιν τε καὶ ἀκολουθίαν ἔστι καταμαθεῖν (48).

## INTERROGATIO II.

*De charitate adversus Deum, et quod propensio et vis secundum naturam insint hominibus ad exsequenda Domini præcepta.*

Itaque de Dei dilectione primum ad nos loquere. Nam audivimus quidem Deum esse diligendum, sed quomodo id præstari possit, discere exoptamus.

## RESPONSIO.

1. Sane Dei dilectio non in doctrinæ præceptis posita est. Neque enim ab alio didicimus luce gaudere, et vitam desiderare, neque parentes diligere, C aut nutritores. Sic igitur, aut etiam multo magis, non in externa disciplina situs est Dei amor: sed simul atque constitit animal illud (hominem dico), vis quædam rationis in seminis modum insita nobis fuit, quæ intra se amandi facultatem atque necessitudinem continet. Quam vim ubi schola divinorum præceptorum excepit, eam excolere diligenter, et scite nutrire, atque Deo juvante ad perfectionem perducere consuevit. Quamobrem et nos studium vestrum tanquam scopo attingendo necessarium comprobantes, Deo largiente, vobisque per preces vestras nos adjuvantibus, scintillam divini amoris intra vos reconditam pro data nobis a Spiritu sancto facultate, suscitare conabimur. Sciendum autem est hanc unam quidem virtutem esse, D sed tamen ejus vi et efficacia mandatum quodvis perfici ac comprehendi. *Qui enim diligit me*, inquit Dominus, *mandata mea servabit* [43] Et rursus: *In his duobus mandatis universa lex et prophetæ pen-*

## ΕΡΩΤΗΣΙΣ Β΄.

Περὶ τῆς πρὸς Θεὸν ἀγάπης, καὶ ὅτι κατὰ φύσιν ἐν ἀνθρώποις ἡ πρὸς τὰς ἐντολὰς τοῦ Κυρίου ῥοπὴ καὶ δύναμις.

Οὐκοῦν περὶ τῆς εἰς Θεὸν ἀγάπης πρῶτον ἡμῖν διαλέχθητι. Ὅτι μὲν γὰρ χρὴ ἀγαπᾷν, ἀκηκόαμεν· πῶς δ' ἂν τοῦτο κατορθωθείη, μαθεῖν ἐπιζητοῦμεν.

## ΑΠΟΚΡΙΣΙΣ.

1. Ἀδίδακτος μὲν ἡ πρὸς τὸν Θεὸν ἀγάπη. Οὔτε γὰρ φωτὶ χαίρειν, καὶ ζωῆς ἀντιποιεῖσθαι παρ' ἄλλου μεμαθήκαμεν, οὔτε τὸ ἀγαπᾶν τοὺς τεκόντας ἢ θρεψαμένους ἕτερος ἐδίδαξεν, Οὕτως οὖν, ἢ καὶ πολὺ (49) μᾶλλον τοῦ θείου πόθου οὐκ ἔξωθέν ἐστιν ἡ μάθησις. ἀλλ' ὁμοῦ τῇ συστάσει τοῦ ζώου τοῦ ἀνθρώπου φημὶ (50), σπερματικός τις λόγος ἡμῖν ἐγκαταβέβληται, οἰκοθεν ἔχων τὰς ἀφορμὰς τῆς πρὸς τὸ ἀγαπᾶν οἰκειώσεως. Ὅνπερ τὸ διδασκαλεῖον τῶν ἐντολῶν τοῦ Θεοῦ παραλαβὸν (51), γεωργεῖν μετ' ἐπιμελείας, καὶ ἐκτρέφειν μετ' ἐπιστήμης, καὶ εἰς τελείωσιν ἄγειν Θεοῦ χάριτι πέφυκεν. Διὸ καὶ ἡμεῖς, τὴν σπουδὴν ὑμῶν ὡς ἀναγκαίαν τῷ σκοπῷ ἀποδεξάμενοι, Θεοῦ διδόντος, καὶ ὑμῶν ἐν ταῖς προσευχαῖς συναντιλαμβανομένων ἡμῖν, τὸν ἐγκεκρυμμένον ὑμῖν σπινθῆρα τοῦ θείου πόθου κατὰ τὴν ἐνδεδομένην (52) ἡμῖν διὰ τοῦ Πνεύματος δύναμιν διεγεῖραι σπουδάσομεν. Εἰδέναι μέντοι χρὴ, ὅτι τοῦτο ἓν μέν ἐστι τὸ κατόρθωμα· δύναμει δὲ πάσης ἐνεργητικὸν καὶ ποιητικὸν (53) ἐστιν ἐντολῆς. Ὁ γὰρ ἀγαπῶν με, φησὶν ὁ Κύριος, τὰς ἐντολάς τὰς ἐμὰς τηρήσει· καὶ πάλιν, ὅτι Ἐν ταύταις ταῖς δυσὶν ἐντολαῖς

[42] Matth. XXII, 36-39. [43] Joan. XIV, 23.

(46) Codex Voss. et Colb. et Reg. primus Κύριος ἀποκρίνεται.

(47) Editio Paris. τῆς δυνάμεώς σου. Editio Ven. et codex Combef. cum aliis tribus τῆς ἰσχύος σου. Nec ita multo post editi et tres mss. ὁμοία αὐτῆς. Coisl. secundus ὁμοία ταύτης. Coisl. primus ὁμοία αὐτῇ. Reg. primus ὁμοία αὐτη. Subinde Colb. καὶ ὁμοίαν ἐκείνης.

(48) Editi μαθεῖν. Codex Voss. et alii duo καταμαθεῖν.

(49) Vocem πολύ ex mss. multis addidimus.

(50) Antiqui duo libri φημὶ δή. Ibidem codex Voss. λόγος τις. Codex Colb. τις ὁ λόγος.

(51) Editiones Basil. et Paris. Θεοῦ παραλαβὸν, corrupte. Editio Ven. et tres mss. παραλαβόν, emendate. Ibidem codex Colb. παραλαβὸν, οὐδὲν ἕτερον ἢ γεωργεῖν.

(52) Codex Voss. et Colb. τὴν δεδομένην. Hoc ipso in loco iidem mss. παρὰ τοῦ Πνεύματος.

(53) Codex Colb. ἐνεργητικὸν καὶ ποιητικόν.

ὅλος ὁ νόμος καὶ οἱ προφῆται κρέμανται. Καὶ οὐχὶ νῦν δι' ἀκριβείας ἐφοδεύσειν τὸν λόγον ἐπιχειρήσομεν (οὕτω γὰρ ἂν λάθοιμεν πάντα τὸν περὶ ἐντολῶν λόγον ἐπικυκλοῦντες τῷ μέρει), ἀλλ' ὅσον σύμμετρον ἡμῖν καὶ οἰκεῖον τῷ παρόντι σκοπῷ, ὑπομνήσομεν ὑμᾶς περὶ τῆς ὀφειλομένης τῷ Θεῷ παρ' ἡμῶν ἀγάπης, ἐκεῖνο πρότερον εἰπόντες, ὅτι πασῶν τῶν δοθεισῶν ἡμῖν ἐντολῶν παρὰ Θεοῦ, τούτων καὶ τὰς δυνάμεις παρ' αὐτοῦ προειλήφαμεν, ἵνα μήτε δυσχεραίνωμεν, ὡς τι καινότερον ἀπαιτούμενοι, μήτε ἐπαιρώμεθα, ὡς πλέον τι τοῦ δεδομένου συνεισφέρομενοι. Καὶ διὰ τούτων τῶν δυνάμεων, ὀρθῶς μὲν καὶ προσηκόντως ἐνεργοῦντες, τὸν κατ' ἀρετὴν εὐσεβῶς συμπληροῦμεν βίον· παραφθειρόντες δὲ αὐτῶν τὴν ἐνέργειαν, πρὸς τὴν κακίαν ὑποφερόμεθα. Καὶ ἔστιν οὗτος κακίας ὅρος, ἡ πονηρὰ, καὶ παρ' ἐντολὴν τοῦ Κυρίου (54) χρῆσις τῶν ἐπ' ἀγαθῷ παρὰ τοῦ Θεοῦ δεδομένων ἡμῖν· ὥσπερ οὖν, τῆς παρὰ Θεοῦ ἐπιζητουμένης ἀρετῆς, ἡ ἐξ ἀγαθοῦ τοῦ συνειδότος κατ' ἐντολὴν τοῦ Κυρίου χρῆσις αὐτῶν. Τούτου δὲ οὕτως ἐχοντος, τὸ αὐτὸ καὶ (55) περὶ τῆς ἀγάπης ἐροῦμεν. Ἐντολὴν τοίνυν λαβόντες ἀγαπᾷν τὸν Θεὸν, τὴν ἀγαπητικὴν δύναμιν εὐθὺς τῇ πρώτῃ κατασκευῇ συγκαταβληθεῖσαν κεκτήμεθα· καὶ ἡ ἀπόδειξις οὐκ ἔξωθεν, ἀλλ' αὐτὸς ἂν τις τοῦτο παρ' ἑαυτοῦ καὶ ἐν ἑαυτῷ καταμάθοι. Τῶν τε γὰρ καλῶν ἐσμεν ἐπιθυμητικοὶ φυσικῶς (56), εἰ καὶ ὅτι μάλιστα ἄλλῳ ἄλλο φαίνεται καλόν· καὶ στοργὴν πρὸς τὸ οἰκεῖον καὶ συγγενὲς ἔχομεν ἀδιδάκτως, καὶ τοῖς εὐεργέταις ἑκουσίως πᾶσαν εὔνοιαν ἐκπληροῦμεν (57). Τί οὖν κάλλους θείου θαυμασιώτερον; Τίς ἔννοια τῆς τοῦ Θεοῦ μεγαλοπρεπείας χαριεστέρα; Ποῖος πόθος ψυχῆς οὕτω δριμὺς καὶ ἀφόρητος, ὡς ὁ ἀπὸ Θεοῦ ἐγγιόμενος τῇ ἀπὸ πάσης κακίας κεκαθαρμένῃ ψυχῇ, καὶ πὸ ἀληθινῆς διαθέσεως λεγούσῃ, ὅτι Τετρωμένη γάπης ἐγώ εἰμι; Ἀῤῥητοι παντελῶς καὶ ἀνεκδιήτοι τοῦ θείου κάλλους αἱ ἀστραπαί· οὐ παρίστησι γος, οὐ δέχεται ἀκοή· Κἂν ἐωσφόρου αὐγὰς εἴπῃς, σελήνης λαμπρότητα, κἂν ἡλίου φῶς, πάντα μα πρὸς εἰκασίαν τῆς δόξης, καὶ πλέον ἀπολειπόκ (58) πρὸς τὴν τοῦ ἀληθινοῦ φωτὸς σύγκρισιν, κθόσον βαθεῖα νὺξ, καὶ στυγνὴ σκοτομήνη μεσίας καθαρωτάτης. Τοῦτο τὸ κάλλος σαρκίνοις ἰφθαλμοῖς ἀθεώρητον, ψυχῇ δὲ μόνῃ καὶ διανοίᾳ ληπτὸν (59), εἶπου τινα περιελαμψε τῶν ἁγίων, ῥητον τοῦ πόθου τὸ κέντρον αὐτοῖς ἐγκατ', οἱ ἀλύοντες πρὸς τὴν ἐνταῦθα ζωὴν ἔλεγον ι, ὅτι ἡ παροικία μου ἐμακρύνθη, Πότε ἥξω ῥθήσομαι τῷ προσώπῳ τοῦ Θεοῦ; καὶ τὸ, σαι καὶ σὺν Χριστῷ εἶναι πολλῷ μᾶλλον ν· καὶ τὸ, Ἐδίψησεν ἡ ψυχή μου πρὸς ὸν τὸν ἰσχυρὸν τὸν ζῶντα· καὶ. Νῦν ἀπο-

A *dent*[44]. Nunc autem accuratum sermonem instruere non aggrediemur, cum ita imprudentes omnem sermonem ad mandata spectantem in parte concluderemus, sed pro modulo nostro, et quantum proposito præsenti convenit, vos de ea quam Deo debemus charitate commonebimus ; si prius illud dixerimus, nos omnium mandatorum quæ a Deo nobis tradita sunt, conficiendorum vim et facultatem ab eo in antecessum accepisse, ut neque ægre feramus, perinde quasi insolens aliquid a nobis exigatur, neque efferamur, tanquam qui aliquid amplius quam quod datum est rependamus. Et cum his viribus recte et apte utimur, vitam virtutibus ornatam pie traducimus : **337** corrupto vero illarum usu, in vitium delabimur. Atque hæc est vitii definitio, facultatum, quæ ad bonum perficiendum nobis a Deo datæ sunt, usus malus, et a Domini præceptis alienus : quemadmodum contra, virtutis quam Deus requirit, usus earumdem ex bona conscientia proficiscens secundum Domini mandatum. Quod cum ita sit, idem de charitate dicturi sumus. Cum igitur de diligendo Deo mandatum acceperimus, statim a prima nostra constitutione insitam possedimus diligendi vim ac facultatem : neque ejus rei demonstratio ab externis argumentis petitur, sed quivis ipse a seipso et in seipso illud ediscere potest. Quippe bonas res ac pulchras naturaliter appetimus, quanquam ut primum aliud alii videtur pulchrum et bonum ; itemque necessitudine et propinquitate cunjunctum amamus licet indocti, et nostra sponte beneficos omni benevolentia complectimur. Ecquid, quæso, divina pulchritudine admirabilius? Quæ cogitatio magnificentia Dei gratior est et suavior ? Quale animi desiderium tam vehemens est et violentum, quam illud quod a Deo ingeneratur animæ vitio omni purgatæ, et dicenti ex vero affectu : *Vulnerata charitatis ego sum*[45]? Ineffabiles omnino sunt et inenarrabiles divinæ pulchritudinis fulgores : non eas detegit oratio, non excipit auris. Etsi luciferi splendores dixeris, et lunæ claritatem, et solis lumen, omnia præ illius gloria vilia sunt et obscura, atque cum vera luce comparata, magis distant ab illa, quam profunda tristisque ac illunis nox a clarissima meridie dissidet. Pulchritudo hæc carneis quidem oculis conspici non potest, sed a sola anima ac mente apprehenditur. Ea si quando quempiam sanctorum illustravit, statim intolerandum in ipsis reliquit desiderii stimulum : quippe qui præsentis vitæ pertæsi dicebant : *Heu mihi, quia incolatus meus prolongatus est*[46]. *Quando veniam et apparebo ante faciem Dei*[47]? Item illud : *Dissolvi et esse cum*

B

C

D

tth. XXII. 40. [44] Cant. II, 5. [45] Psal. CXIX, 5. [46] Psal. XLI, 3.

diti et duo mss. ἐντολὴν τοῦ Χριστοῦ. Alii λὴν τοῦ Κυρίου.
ocula καί addita est ex veteribus quatuor

g. primus ἐσμὲν ἐπιθυμηταὶ φυσικῶς.
odex Colb. ἔννοιαν ἀποπληροῦμεν. Haud longe idem liber δριμὺς καὶ φορητός.
(58) Codex Colb. καὶ πλέον ἀπολιμπανόμενα. Mox Reg. tertius ἢ ὅσον.
(59) Codex Voss. et Colb. et Reg. primus διανοίᾳ θεωρητόν, eadem plane sententia. Mox duo mss κέντρον αὐτῷ.

*Christo multo longeque melius*[48]. Illud quoque: *Sitivit anima mea ad Deum fortem vivum*[49]. Et: *Nunc dimittis servum tuum, Domine*[50]. Cum enim hanc vitam veluti carcerem ægre ferrent, ita demum eorum impetus contineri vix poterat, quorum scilicet animas divinum desiderium attigisset. Qui cum inexplebili contemplandæ divinæ pulchritudinis cupiditate flagrarent, illud precabantur, ut contemplatio jucunditatis Domini ad æternam omnem vitam sese extenderet. Sic igitur concupiscunt naturaliter homines res bonas ac honestas. Quod autem proprie pulchrum est et amabile, bonum est. Jam vero bonus est Deus : bonum autem appetunt omnia: Deum igitur omnia appetunt.

λύεις τὸν δοῦλόν σου, Δέσποτα. Ὡς δεσμωτήριον τὴν ζωὴν ταύτην βαρυνόμενοι(60), οὕτω δυσκάθεκτοι ἦσαν ταῖς ὁρμαῖς, ὧν ὁ θεῖος πόθος τῶν ψυχῶν ἥψατο. Οἵ γε, διὰ τὸ ἀκορέστως ἔχειν τῆς θεωρίας τοῦ θείου κάλλους, εὐχὴν ἐποιοῦντο πάσῃ τῇ αἰωνίᾳ ζωῇ συμπαρεκτείνεσθαι τὴν θεωρίαν τῆς τερπνότητος τοῦ Κυρίου. Οὕτω μὲν οὖν φυσικῶς ἐπιθυμητικοὶ (61) τῶν καλῶν οἱ ἄνθρωποι. Κυρίως δὲ καλὸν καὶ ἀγαπητὸν τὸ ἀγαθόν. Ἀγαθὸς δὲ ὁ Θεός· ἀγαθοῦ δὲ πάντα ἐφίεται· Θεοῦ ἄρα πάντα ἐφίεται.

2. Quare quidquid voluntate nostra recte perficitur, inest nobis etiam naturaliter, si saltem cogitationes nostras non perverterit nequitia. Itaque Dei amor ceu necessarium debitum a nobis reposcitur, cujus privatio animæ est malorum omnium gravissimum. Nam abalienatio **338** et aversio a Deo malum est futuris etiam gehennæ suppliciis intolerabilius, eique cui contingit, gravius,non secus ac oculo luminis privatio, etiamsi dolor non adsit, et animali, ademptio vitæ. Quod si liberi amant naturaliter parentes, declaret autem hoc et brutorum animalium habitus,et hominum in prima ætate erga matres affectus, non videamur rationis magis expertes quam parvuli, neque bestiis agrestiores, quasi sine ullo amore erga Conditorem nostrum, et ab ipso abalienati : quem etiamsi ex ejus bonitate non nosceremus qualis sit, tamen ob id solum quod ab eo conditi sumus, diligere et amare quam maxime deberemus, perpetuoque de ejus memoria non aliter pendere quam de matrum suarum ulnis pueruli soleant. Inter eos autem qui naturæ ductu diliguntur, primas tenet qui bene de nobis meritus est. Atque hæc affectio non hominum modo propria est, sed eis etiam cum omnibus fere animantibus communis est, ut videlicet boni cujusvis accepti auctores benevolentia prosequantur: *Cognovit*, inquit, *bos possessorem, et asinus præsepe domini sui*[51].Absit autem ut de nobis dicantur quæ sequuntur, nimirum. *Israel autem me non cognovit, et populus me non intellexit*[52]. Nam de cane compluribusque ejusmodi aliis animalibus, quid attinet dicere quantam ostendant suis nutritoribus benevolentiam ? Quod si erga eos

2. Ὥστε τὸ ἐκ προαιρέσεως κατορθούμενον καὶ φυσικῶς ἡμῖν ἐνυπάρχει, τοῖς γε μὴ ἐκ πονηρίας τοὺς λογισμοὺς διαστραφεῖσιν (62) Ἀναγκαῖον οὖν ὄφλημα τὴν εἰς Θεὸν ἀγάπην ἀπαιτούμεθα, ὃ τῇ ἐλλειπούσῃ ψυχῇ πάντων κακῶν ἐστιν ἀφορητότατον. Θεοῦ γὰρ ἀλλοτρίωσις καὶ ἀποστροφὴ καὶ τῶν ἐν γεέννῃ προσδοκωμένων κολάσεων ἀφορητότερόν ἐστι, καὶ βαρύτερον τῷ παθόντι, ὡς ὀφθαλμῷ φωτὸς στέρησις, κἂν μὴ ὀδύνῃ προσῇ, καὶ τῷ ζώῳ τοῦ ζῆν. Εἰ δὲ καὶ τοῖς γεννήσασι φυσικὴ στοργὴ παρὰ τῶν γεννηθέντων ὑπάρχει (63), καὶ δῆλοι τοῦτό τε ἡ τῶν ἀλόγων σχέσις, καὶ ἡ τῶν ἀνθρώπων παρὰ τὴν πρώτην ἡλικίαν πρὸς τὰς μητέρας διάθεσις, μὴ φανῶμεν ἀλογώτεροι τῶν νηπίων, μηδὲ τῶν θηρίων ἀγριώτεροι, ἀστόργως καὶ ἀλλοτρίως πρὸς τὸν ποιήσαντα ἡμᾶς διακείμενοι· ὃν εἰ καὶ μὴ ἐκ τῆς ἀγαθότητος ὁποῖός ἐστιν (64) ἐπιστάμεθα, ἐξ αὐτοῦ μόνου τοῦ παρ' αὐτοῦ γεγενῆσθαι ἀγαπᾶν καὶ στέργειν ὑπερβαλλόντως ὀφείλομεν, καὶ ἀποκρίμασθαι τῆς μνήμης αὐτοῦ διηνεκῶς, καθάπερ τῶν μητέρων τὰ νήπια. Κρείττων δὲ (65) τῶν φυσικῶς ἀγαπωμένων ὁ εὐεργέτης. Καὶ τοῦτο οὐκ ἀνθρώπων ἴδιόν ἐστι μόνον, ἀλλὰ καὶ πάντων σχεδὸν ζώων πάθος, ἡ πρὸς τοὺς ἀγαθόν τι δεδωκότας οἰκείωσις. Ἔγνω, φησί, βοῦς τὸν κτησάμενον, καὶ ὄνος τὴν φάτνην τοῦ κυρίου αὐτοῦ. Ἀπεῖπε δὲ λεχθῆναι περὶ ἡμῶν τὰ ἑξῆς· ὅτι Ἰσραὴλ δέ (66) με οὐκ ἔγνω, καὶ ὁ λαός με οὐ συνῆκε. Περὶ γὰρ κυνός, καὶ πολλῶν ἄλλων τοιούτων, τί χρὴ καὶ λέγειν, ὅσην πρὸς τοὺς τρέφοντας τὴν εὔνοιαν ἐπιδείκνυνται, Εἰ δὲ τὴν πρὸς τοὺς εὐεργέτας εὔνοιαν καὶ τὸ φίλτρον φυσικῶς αἱρούμεθα, καὶ πάντα πόνον εἰς ἀντίδοσιν τῶν προγεγονότων ἡμῖν ὑπομένομεν (67), τίς λόγος ἀξίως ἐφικέ-

[48] Philipp. I, 23. [49] Psal. XLII, 3. [50] Luc. II, 29. [51] Isa. I, 3. [52] ibid.

(60) Codex Voss. et alii duo τὴν ἐνταῦθα ζωὴν βαρυνόμενοι.

(61) Illud, φυσικῶς ἐπιθυμητικοί, etc., intelligendum est hoc modo: ita natura hominum comparata est, ut ex se quidem feratur ad bonum concupiscendum: sed tamen ne hoc quidem fit sine auxilio Dei. Mox codex Colb. καὶ ἀγαπητικὸν τὸ ἀγαθόν.

(62) Codex Voss. et Reg. primus του λογισμου διαστραφεῖσιν·

(63) Reg. primus ἐνυπάρχει.

(64) Illud, ὁποῖός ἐστι, additum est ex antiquis duobus libris.

(65) Codex Combef. Κρείττων οὖν.

(66) Sic codex Voss. et alii duo. Vocula δέ in vulgatis deerat.

(67) Editi perinde ut Reg. tertius et Coisl. secundus τῶν προογενομένων ἡμῖν ὑπομένομεν. Reg. primus et Coisl. itidem primus et Colb. τῶν προσγενομένων ἡμῖν καλῶν ὑπομένομεν. Codex Voss. pro καλῶν corrupte habet καλόν. Codex Combef. secunda manu προσγενομένων ἡμῖν ὑπομένομεν. Mihi autem magis placet scriptura vulgata. Cum enim sermo sit de grati animi significatione, videtur ea lectio seligenda esse, quæ per se beneficia prius in nos collata significet. Pro his enim proprie gratiam referimus. Hæc est causa, cur vocem προγενομένων retinendam arbitremur. Exprimi vocem καλῶν nihil necesse est.

σθαι τῶν δωρεῶν τοῦ Θεοῦ δύναται ; αἱ τοσαῦται μέν εἰσι τὸ πλῆθος, ὡς καὶ ἀριθμὸν διαφεύγειν· τηλικαῦται δὲ τὸ μέγεθος καὶ τοιαῦται, ὥστε ἐξαρκεῖν καὶ μίαν εἰς τὸ ὑπευθύνους ἡμᾶς εἰς πᾶσαν χάριν τῷ δεδωκότι ποιῆσαι. Τὰς μὲν οὖν ἄλλας παρήσω, αἱ, εἰ καὶ καθ' ἑαυτὰς ὑπερβάλλουσι μεγέθει καὶ χάριτι, ἀλλ' ὑπὸ τῶν μειζόνων, ὥσπερ ἀστέρες ἡλιακαῖς ἀκτῖσιν, ὑπερλαμπόμεναι, τὴν καθ' ἑαυτὰς χάριν ἀμυδροτέραν παρίχονται. Οὐ γὰρ σχολὴ καταλιπόντι τὰ ὑπερβάλλοντα, ἐκ τῶν ἐλαττόνων μετρεῖν τοῦ εὐεργέτου τὴν ἀγαθότητα.

A qui de nobis bene meriti sunt benevolentiam moremque naturalem habemus, nullumque non subimus laborem, ut beneficia prius in nos collata remuneremur, quisnam sermo Dei dona pro merito explicare possit ? Tanta quidem est horum multitudo, ut etiam numerum effugiant : item magnitudine tanta sunt et talia, ut vel unicum satis ad id sit, ut omnimodam largitori gratiam rependere debeamus. Alia igitur omittam, quæ tametsi per se ipsa excellunt magnitudine et dignitate, tamen a majoribus non secus obscurata quam stellæ a solis radiis, per se in dignitate obscuriora et tenuiora apparent. Nec enim vacat, beneficiis præstantioribus prætermissis, ex minoribus benefici Dei bonitatem admetiri.

3. Σιωπάσθωσαν τοίνυν ἡλίου ἀνατολαὶ, καὶ σελήνης περίοδοι, κράσεις ἀέρων, ὡρῶν ἐναλλαγαὶ ὕδωρ ἀπὸ νεφῶν, καὶ ἀπὸ γῆς ἕτερον, αὐτὴ ἡ θάλασσα, ἡ γῆ σύμπασα, τὰ (68) ἐκ γῆς φυόμενα, τὰ ἐν τοῖς ὕδασι διαιτώμενα, τὰ ἐν ἀέρι γένη, αἱ μυρίαι τῶν ζώων διαφοραὶ, πάντα τὰ πρὸς ὑπηρεσίαν τῆς ζωῆς ἡμῶν τεταγμένα. Ἀλλ' ἐκεῖνο οὐδὲ (69) βουλομένοις παρελθεῖν δυνατόν, καὶ σιωπῆσαι μὲν τὴν χάριν τῷ γε νοῦν ὑγιᾶ καὶ λόγον ἔχοντι παντελῶς ἀμήχανον, εἰπεῖν δέ τι πρὸς ἀξίαν πλέον ἀδυνατώτερον, ὅτι κατ' εἰκόνα Θεοῦ καὶ ὁμοίωσιν ποιήσας τὸν ἄνθρωπον ὁ Θεὸς, καὶ τῆς ἑαυτοῦ γνώσεως ἀξιώσας, καὶ λόγῳ παρὰ πάντα τὰ ζῶα κατακοσμήσας, καὶ τοῖς ἀμηχάνοις τοῦ παραδείσου κάλλεσιν ἐντρυφᾷν παρασχόμενος, καὶ τῶν ἐπὶ γῆς ἁπάντων ἄρχοντα καταστήσας, εἶτα κατασοφισθέντα ὑπὸ τοῦ ὄφεως (70), καὶ καταπεσόντα εἰς τὴν ἁμαρτίαν, καὶ διὰ τῆς ἁμαρτίας εἰς τὸν θάνατον, καὶ τὰ τούτου ἄξια, οὐ περιεῖδεν· ἀλλὰ τὰ μὲν πρῶτα νόμον ἔδωκεν εἰς βοήθειαν ἀγγέλους ἐπέστησεν εἰς φυλακὴν καὶ ἐπιμέλειαν, προφήτας ἀπέστειλεν εἰς ἔλεγχον κακίας καὶ διδασκαλίαν ἀρετῆς, τὰς ὁρμὰς τῆς κακίας ταῖς ἀπειλαῖς ἐνέκοψε, τῶν ἀγαθῶν τὴν προθυμίαν ἐπαγγελίαις διήγειρε, τὸ πέρας (71) ἑκατέρου πολλάκις ἐν διαγόροις προσώποις εἰς νουθεσίαν τῶν ἄλλων προλαβὼν ἐφανέρωσε, καὶ ἐπὶ τούτοις καὶ τοῖς τοιούτοις ἅπασιν ἐπιμένοντας τῇ ἀπιθείᾳ οὐκ ἀπεστράφη. Οὐ γὰρ ἀφείθημεν ὑπὸ τῆς ἀγαθότητος τοῦ Δεσπότου, οὐδὲ ἐνεκόψαμεν αὐτοῦ τὴν εἰς ἡμᾶς ἀγάπην, ἀναισθησίᾳ τῶν τιμῶν τὸν εὐεργέτην παρυβρίσαντες (72)· ἀλλὰ ἀνεκλήθημεν ἐκ τοῦ θανάτου, καὶ ἐζωοποιήθημεν πάλιν ὑπ' αὐτοῦ τοῦ Κυρίου ἡμῶν Ἰησοῦ Χριστοῦ. Ἐν ᾧ καὶ ὁ τρόπος τῆς εὐεργεσίας μεῖζον ἔχει τὸ θαῦμα. Ἐν μορφῇ γὰρ Θεοῦ ὑπάρχων, οὐχ ἁρπαγμὸν ἡγήσατο τὸ εἶναι ἴσα Θεῷ, ἀλλ' ἑαυτὸν ἐκένωσε μορφὴν δούλου λαβών.

3. Sileantur igitur solis ortus, lunæ conversiones, temperies aeris, vicissitudines temporum, aquæ ex nubibus lapsæ, aliæ e terra erumpentes, mare ipsum, tota terra, quæ ex terra nascuntur, quæ in aquis degunt, genera in aere versantia, innumeræ animalium differentiæ, omnia denique quæ destinantur ad vitæ nostræ ministerium. Sed ne volentes quidem illud præterire possumus, nec fieri potest ullo modo, ut is certe qui sana mente præditus est et rationis compos, id beneficii taceat, quanquam multo minus de eo pro merito aliquid dici possit, quod cum hominem condidisset ad imaginem et similitudinem suam, eumque cohonestasset sui ipsius cognitione, et ratione exornasset præ cæteris **339** animantibus, ipsique dedisset facultatem ut se incredibili paradisi pulchritudine oblectaret, ac tandem illum constituisset omnium terrestrium principem, deinde a serpente deceptum, et collapsum in peccatum, et per peccatum in mortem, et in ærumnas ea dignas, non propterea tamen ipsum neglexit : sed lege quæ ei adjumento esset, primum tradita, custodiæ ejus et curæ præfecit angelos, misit prophetas ad redarguenda vitia et ad virtutem docendam, impetum nequitiæ per minas excidit et repressit, pollicitationibus excitavit bonorum alacritatem, utriusque generis finem non raro, in diversis personis ad alios commonendos in antecessum declaravit, et tamen post hæc et talia, nos in contumacia perseverantes non est aversatus. Non enim nos deseruit bonitas Domini, neque per stupiditatem qua delatos ab ipso honores habebamus despicatui, abolevimus ejus in nos amorem, etiamsi in benefacientem contumeliosi essemus : imo vero revocati sumus a morte, et vitæ rursus ab ipso Domino nostro Jesu Christo restituti. Qua in re etiam bonentur et boni et mali.

(68) Codex Colb. καὶ ἡ γῆ σύμπασα καὶ τά. Mox idem ms. cum Reg. primo τὰ ἐναίρια γένη.

(66) Codex Voss. et alii duo ἐκεῖνο ὁ οὐδέ· sed vocula ὁ videtur redundare.

(70) Editi et duo mss. διὰ τοῦ ὄφεως. Codex Voss. et alii duo ὑπὸ τοῦ. Haud longe codex Voss. et alii duo οὐχ ὑπερεῖδεν. Ibidem liber Voss. ἀλλὰ καὶ νόμον.

(71) Hoc dicit Basilius : jam multis locis declaratum fuisse exitum utriusque classis qua conti-

(72) Editio Paris. et Basil. ἡ ἀναισθησία τῶν τιμῶν τὸν εὐεργέτην παρυβρίσασα. Editio Ven. æque ac codex Combef. et alii tres ἀγάπην ἀναισθησίᾳ τῶν τιμῶν, τὸν εὐεργέτην παρυβρίσαντες. Totum hunc locum ita edendum curavimus, uti in Coisl. secundo et in Colb. legitur, nisi quod in Coisl. scriptum sit περιυβρίσαντες. Aliquibus in libris legitur ἐνέκοψε.

neficentiæ ratio majorem movet admirationem : *Cum enim in forma Dei esset non rapinam arbitratus est esse æqualem Deo : sed semetipsum exinanivit, formam servi accipiens* [53].

4. Atque etiam infirmitates nostras suscepit, portavit languores, pro nobis vulneratus est, ut nos livore ejus sanaremur [54] : item redemit a maledicto, factus pro nobis maledictum [55], mortemque, pertulit ignominiosissimam, ut nos ad gloriosam vitam reduceret. Nec satis habuit mortuos duntaxat ad vitam revocare, verum etiam largitus est divinitatis suæ dignitatem, atque æternam requiem humanum omne cogitatum lætitiæ magnitudine superantem præparavit. Quid igitur retribuemus Domino pro omnibus quæ retribuit nobis [56] ? Est autem adeo bonus, ut neque remunerationem exigat, sed sat habet, si solum pro iis quæ tribuit, diligatur. Quæ omnia ubi mente recolo, ut meum affectum prodam, in horrorem quemdam et terrificum stuporem incido, nequando ob animi inconsiderantiam, aut propter meam circa res vanas occupationem a Dei dilectione excidens, Christo sim dedecori ac opprobrio. Qui enim nunc decipit nos, et per mundanas illecebras nos omni arte in benefici largitoris oblivionem inducere conatur, is in animarum nostrarum perniciem nobis insultans, et in nos invadens, tunc coram Domino contemptum nostrum probro vertet, atque de contumacia et de defectione nostra gloriabitur : qui cum nec creaverit nos, nec pro nobis subierit mortem, tamen suæ contumaciæ, suæque in observandis Dei mandatis negligentiæ socios nos ac comites habuerit. Illud quod Domino **340** infertur probrum, et illa adversarii jactantia mihi supplicils gehennæ gravior videtur, quod Christi inimico præbeamus materiam adversus eum qui pro nobis mortuus est, et resurrexit, jactandi se et efferendi : cui tamen ea de causa, sicut scriptum est, majorem gratiam debemus. Sed hactenus de dilectione Dei. Neque enim fuit animus, uti jam dixi, omnia dicere, nec enim fieri potest : sed summatim parvum monumentum quo divinum desiderium semper excitetur, animo vestro relinquere.

## INTERROGATIO III.

### *De charitate erga proximum.*

Sane consequens jam fuerit, ut de mandato et ordine et vi secundo disseratur.

## RESPONSIO.

1. Superius quidem diximus legem earum quæ

[53] Philipp. II, 6, 7. [54] Isa. LIII, 4. [55] Galat. III, 13. [56] Psal. CXV, 12.

4. Καὶ τὰς ἀσθενείας ἡμῶν ἀνέλαβε (73), καὶ τὰς νόσου ἐβάστασε, καὶ ὑπὲρ ἡμῶν ἐτραυματίσθη, ἵνα τῷ μώλωπι αὐτοῦ ἡμεῖς ἰαθῶμεν (74)· καὶ τῆς κατάρας ἡμᾶς ἐξηγόρασε, γενόμενος ὑπὲρ ἡμῶν κατάρα, καὶ τὸν ἀτιμότατον ὑπέστη θάνατον, ἵνα ἡμᾶς εἰς τὴν ἔνδοξον ζωὴν ἐπαναγάγῃ. Καὶ οὐκ ἠρκέσθη μόνον νεκροὺς ὄντας ζωοποιῆσαι, ἀλλὰ καὶ θεότητος ἀξίωμα ἐχαρίσατο, καὶ ἀναπαύσεις ἡτοίμασεν αἰωνίους, πᾶσαν ἔννοιαν ἀνθρωπίνην τῷ μεγέθει τῆς εὐφροσύνης ὑπερβαινούσας (75). Τί οὖν ἀνταποδῶμεν τῷ Κυρίῳ περὶ πάντων ὧν ἀνταπέδωκεν ἡμῖν ; Ὁ δὲ οὕτως ἐστὶν ἀγαθός, ὥστε οὔτε ἀντίδοσιν ἀπαιτεῖ, ἀλλ' ἀρκεῖται μόνον ἀγαπώμενος ἐφ' οἷς ἔδωκεν· Ὧν ἁπάντων ὅταν εἰς ἔννοιαν ἔλθω (ἵνα τὸ ἐμὸν πάθος ἐξείπω), εἰς φρίκην τινὰ καὶ ἔκστασιν φοβερὰν καταπίπτω, μήποτε ἐξ ἀπροσεξίας τοῦ νοῦ, ἢ τῆς περὶ τὰ μάταια ἀσχολίας, τῆς ἀγάπης τοῦ Θεοῦ ἐκπεσὼν ὄνειδος γένωμαι τῷ Χριστῷ. Ὁ γὰρ νῦν ἀπατῶν ἡμᾶς, καὶ διὰ τῶν κοσμικῶν θελγητρημάτων λήθην ἐμποιεῖν (76) ἡμῖν τοῦ εὐεργέτου μαχανῇ πάσῃ σπουδάζων, ἐπ' ὀλέθρῳ τῶν ψυχῶν ἡμῶν ἐναλλόμενος ἡμῖν, καὶ ἐπεμβαίνων, εἰς ὀνειδισμὸν τότε προσοίσει τῷ Κυρίῳ τὴν ἡμετέραν καταφρόνησιν, καὶ ἐγκαυχήσεται τῇ ἀπειθείᾳ καὶ ἀποστασίᾳ ἡμῶν· ὃς γε οὔτε (77) κτίσας ἡμᾶς, οὔτε ἀποθανὼν ὑπὲρ ἡμῶν, ἀλλ ὅμως ἔσχεν ἡμᾶς ἀκολουθοῦντας αὐτῷ ἐν τῇ ἀπειθείᾳ καὶ ἐν τῇ ἀμελείᾳ των ἐντολῶν τοῦ Θεοῦ. Τοῦτο τό ὄνειδος, τὸ κατὰ τοῦ Κυρίου, καὶ τοῦτο τὸ καύχημα τοῦ ἐχθροῦ, βαρύτερον ἐμοὶ τῶν ἐν τῇ γεέννῃ κολάσεων φαίνεται, τῷ ἐχθρῷ τοῦ χριστοῦ ὕλην γενέσθαι καυχήματος καὶ ἀφορμὴν ἐπάρσεως κατ' αὐτοῦ τοῦ ὑπὲρ ἡμῶν ἀποθανόντος, καὶ ἐγερθέντος, ᾧ καὶ διὰ τοῦτο περισσοτέρως ὀφειλόμεθα ἐσμὲν, κατως γέγραπται. Καὶ περὶ μὲν τῆς εἰς Θεὸν ἀγάπης τοσαῦτα· Σκοπὸς γὰρ, ὡς προεῖπον, οὐχὶ πάντα εἰπεῖν. ἀδύνατον γάρ· ἀλλ' ἐπὶ κεφαλαίων (78) σύντομον ὑπόμνησιν ἀνακινοῦσαν ἀεὶ τὸν θεῖον πόθον ταῖς ψυχαῖς ἐμποιῆσαι.

## ΕΡΩΤΗΣΙΣ Γ'

Περὶ τῆς εἰς τὸν πλησίον ἀγάπης (79).

Ἀκόλουθον δ' ἂν εἴη περὶ τῆς δευτέρας καὶ τάξει καὶ δυνάμει ἐντολῆς διελθεῖν.

## ΑΠΟΚΡΙΣΙΣ.

1. Ὅτι μὲν οὖν ὁ νόμος τῶν σπερματικῶς ἐνυπαρ

(73) Editi et codex Combef. ἔλαβε. Liber Voss. et alii duo ἀνέλαβε.

(74) Codex Colb. solus ἡμεῖς πάντες, *ut nos omnes sanaremur*. Aliquanto post duo mss. ἡτοίμασεν αἰωνίας.

(75) Ita Reg. primus et Coisl. secundus ; nec Ruffinus aliter legisse putandus est, cum ea quæ addidimus verba Latine reddiderit. Editi et mss. non pauci ὑπερβαινούσας. Ὁ δέ.

(76) Codex. Colb. λήθην ἐμποιων. Mox unus Combef. conjuncte σπουδάζων ἐπ' ὀλέθρῳ,, *operam dat ut nos inducat in beneficii largitoris oblivionem ad animas nostras perdendas*.

(77) Editi ὥστε οὔτε. Codex Combef. et alii tres ὃς γε οὔτε. Mox codex Voss. et alii tres ἀλλ' ὅμως. Editi ἡμων, ὅμως. Subinde mss. tres καὶ ἐν τῇ ἀμελείᾳ. Editi καὶ ἀμελείᾳ.

(78) Codex Colb. ἐπὶ κεφαλαίῳ. Mox editio Paris. perinde ut Basil. ὑπόμνησιν ἀνακαινοῦσαν, *monitum quo renovetur divinum desiderium*. Editio Ven. et Colb. et Combef. et Reg. tertius ὑπόμνησιν ἀνακαινοῦσαν, et ita quoque legitur in Reg. primo secunda manu ; sed hic codex videtur prima manu habuisse ἀνακαινούσων.

(79) Codex Voss. Ἐρώτ. γ' εἰς τὸν πλησίον. Mox Colb. ἐν ἡμῖν.

χουσῶν ἡμῖν δυνάμεων γεωργός ἐστι καὶ τροφεύς, εἴρηται ἡμῖν ἐν τοῖς ἔμπροσθεν λόγοις· ἐπειδὴ δὲ ἀγαπᾷν προστετάγμεθα τὸν πλησίον ὡς ἑαυτούς, καταμάθωμεν, εἰ καὶ δύναμιν πρὸς τὴν ἐκπλήρωσιν τῆς ἐντολῆς ταύτης ἔχομεν παρὰ τοῦ Θεοῦ. Τίς οὖν οὐκ οἶδεν, ὅτι ἥμερον καὶ κοινωνικὸν ζῶον ὁ (80) ἄνθρωπος, καὶ οὐχὶ μονάστικον, οὐδὲ ἄγριον; Οὐδὲν γὰρ οὕτως ἴδιον τῆς φύσεως ἡμῶν, ὡς τὸ κοινωνεῖν ἀλλήλοις, καὶ χρῄζειν ἀλλήλων, καὶ ἀγαπᾷν τὸ ὁμόφυλον. Ὧν οὖν αὐτὸς ἔδωκεν ὁ Κύριος ἡμῖν προλαβὼν τὰ σπέρματα, τούτων ἀκολούθως καὶ τοὺς καρποὺς ἐπιζητεῖ (81), λέγων· Ἐντολὴν καινὴν δίδωμι ὑμῖν, ἵνα ἀγαπᾶτε ἀλλήλους. Καὶ πρὸς ταύτην τὴν ἐντολὴν διεγεῖραι βουλόμενος ἡμῶν τὴν ψυχὴν, ἀπόδειξιν τῶν αὐτοῦ μαθητῶν, οὐ σημεῖα καὶ δυνάμεις παραδόξους ἀπῄτησεν (καίτοι καὶ τούτων ἐν Πνεύματι ἁγίῳ χαρισάμενος τὴν ἐνέργειαν)· ἀλλὰ τί φησιν; Ἐν τούτῳ γνώσονται πάντες, ὅτι ἐμοὶ μαθηταί ἐστε, ἐὰν ἀγάπην ἔχητε ἐν ἀλλήλοις (82). Καὶ οὕτω πανταχοῦ τὰς ἐντολὰς ταύτας συνάπτει, ὥστε τὴν εἰς τὸν πλησίον εὐποιίαν εἰς ἑαυτὸν μετατίθησιν. Ἐπείνασα γάρ, φησὶ, καὶ ἐδώκατέ μοι φαγεῖν, καὶ τὰ ἑξῆς. Εἶτα ἐπάγει, ὅτι Ἐφ' ὅσον ἐποιήσατε ἑνὶ τούτων τῶν ἀδελφῶν μου τῶν ἐλαχίστων, ἐμοὶ ἐποιήσατε.

2. Οὐκοῦν διὰ μὲν τῆς πρώτης ἔστι κατορθῶσαι καὶ τὴν δευτέραν· διὰ δὲ τῆς δευτέρας ἐπανελθεῖν αὖθις ἐπὶ τὴν πρώτην· καὶ ἀγαπῶντά μὲν τὸν Κύριον, ἀγαπᾷν ἀκολούθως καὶ τὸν πλησίον, Ὁ γὰρ ἀγαπῶν με, εἶπεν ὁ Κύριος, τὰς ἐντολάς μου τηρήσει (83). Αὕτη δέ ἐστι, φησὶν, ἡ ἐντολὴ ἡ ἐμὴ, ἵνα ἀγαπᾶτε ἀλλήλους, καθὼς ἐγὼ ἠγάπησα ὑμᾶς· ἀγαπῶντα δὲ πάλιν τὸν πλησίον, τὴν εἰς τὸν Θεὸν ἀγάπην ἀποπληροῦν, αὐτοῦ εἰς ἑαυτὸν ὑποδεχομένου (84) τὴν χάριν. Διόπερ ὁ μὲν πιστὸς θεράπων τοῦ Θεοῦ Μωσῆς τοσαύτην ἐπεδείκνυτο τὴν εἰς τοὺς ἀδελφοὺς ἀγάπην, ὥστε καὶ ἐξαλειφθῆναι ἠρεῖτο ἐκ τῆς βίβλου τοῦ Θεοῦ, εἰς ἣν ἐγέγραπτο, εἰ μὴ συγχωρηθείη τῷ λαῷ τὸ ἁμάρτημα. Παῦλος δὲ ἀνάθεμα εἶναι ἀπὸ Χριστοῦ ὑπὲρ τῶν ἀδελφῶν αὐτοῦ τῶν συγγενῶν κατὰ σάρκα ἀπετόλμησεν εὔξασθαι, τῆς πάντων σωτηρίας ἑαυτὸν ἀνταλλαγμα, κατὰ μίμησιν τοῦ Κυρίου (85), γενέσθαι βουλόμενος· ἅμα δὲ καὶ εἰδὼς, ὅτι ἁμήχανον ἦν ἀλλοτριωθῆναι Θεοῦ τὸν διὰ τὴν εἰς αὐτὸν ἀγάπην ὑπὲρ τῆς μεγίστης τῶν ἐντολῶν τὴν παρὰ τοῦ Θεοῦ χάριν προϊέμενον, καὶ ὅτι διὰ τοῦτο (86) πολυπλασίονα ἔμελλεν ὧν ἔδωκεν ἀντιλήψεσθαι. Πλὴν γε ὅτε μέχρι τούτου τοῦ μέτρου τῆς πρὸς πλησίον ἀγάπης ἔφθασαν οἱ ἅγιοι, ἱκανὴν ἀπόδειξιν ἔχει τὰ εἰρημένα.

nobis seminis in modum insitæ fuerunt facultatum cultricem esse et altricem : verum quoniam proximum juxta ac nosmetipsos diligere jussi sumus, consideremus num etiam a Deo hujusce mandati conficiendi facultatem acceperimus. Quis, quæso, ignorat, hominem animal esse mansuetum et sociabile, non autem solitarium et ferum? Nihil enim tam proprium est nostræ naturæ, quam ut mutuo consociemur, et alii aliorum indigeamus, eosque qui ejusdem sunt generis diligamus. Quorum igitur semina Dominus ipse prius nobis contulit, eorum etiam fructus postea reposcit, dicens : *Mandatum novum do vobis, ut diligatis invicem*[57]. Cum autem ad exsequendum illud mandatum animum nostrum excitare vellet, discipulorum suorum characterem et notam non in prodigiis et miraculis inauditis constituit, quanquam horum patrandorum eis vim et potestatem per Spiritum sanctum largitus fuisset : sed quid dicit? *In hoc cognoscent omnes, quia discipuli mei estis, si dilectionem habueritis ad invicem*[58]. Et sic ubique connectit hæc præcepta, ut beneficia in proximum collata in seipsum transferat. *Esurivi* enim, inquit, *et dedistis mihi manducare*[59], etc. Deinde subjungit : *Quatenus fecistis uni ex his fratribus meis minimis, mihi fecistis*[60].

2. Itaque per primum licet secundum etiam exsequi, ac rursus per secundum reverti ad primum; et qui Dominum amat consequens est ut proximum quoque diligat. *Qui* enim *diligit me*, inquit Dominus, *mandata mea servabit*[61]. Ait autem : *Hoc est præceptum meum ut diligatis invicem, sicut ego dilexi vos*[62]. Ac rursus qui amat proximum, ei ipsi quæ Deo debetur charitati satisfacit, cum ipse recipiat in se hanc beneficentiam. Quapropter fidelis Dei servus Moyses tantum erga fratres ostendit amorem, ut etiam ex Dei libro in quo fuerat inscriptus, deleri voluerit, si peccati venia populo non concederetur[63]. **341** Paulus vero pro fratribus suis cognatis secundum carnem anathema esse a Christo optare ausus fuit[64] : quippe qui Domini exemplo fieri se salutis omnium pretium cuperet, simulque nosset fieri non posse, ut a Deo abalienaretur qui ob ejus amorem gratiam Dei abjecisset servandi maximi mandati causa, imo ob id multo plura quam quæ dedisset recepturum esse. Cæterum ad hanc usque mensuram pervenisse sanctorum erga proximum charitatem, ex dictis abunde demonstratum est.

[57] Joan. XIII, 34. [58] Ibid. 35. [59] Matth. XXV, 35. [60] Ibid. 40. [61] Joan. XIV, 23. [62] Joan. XV, 12. [63] Exod. XXXIII, 32. [64] Rom. IX, 3.

(80) Codex Colb. ζωόν ἐστιν ὁ. Statim idem ms. ἢ ἄγριον.

(81) Codex Colb. καρποὺς ἀπαιτεῖ. Statim idem ms. αὐτὴν τὴν.

(82) Legitur in codice Voss. et in Colb, μετ' ἀλλήλων.

(83) Reg. primus Ἐὰν γὰρ ἀγαπᾶτε με, εἶπεν ὁ Κύριος, τὰς ἐντολάς μου τηρήσατε. *Si diligitis me, inquit Dominus, mandata mea servate.*

(84) Reg. primus εἰς ἑαυτὸν ἀποδεχόμενον. Mox codex Voss. ὁ μὲν πιστὸς ἄνθρωπος.

(85) Unus Reg. μίμησιν τοῦ Χριστοῦ.

(86) Editi et duo mss. διὰ τούτου. Alii duo διὰ τουτο. Nec ita multo infra codex Voss. ἔχει προειρημένα.

## INTERROGATIO IV.

*De timore Dei.*

### RESPONSIO.

Atque iis quidem qui recens introduuntur ad pietatem, institutio ea quæ fit per timorem, utilior est, sapientissimo Salomone admonente ac dicente: *Principium sapientiæ, timor Domini* [65]: sed vobis veluti jam ex Christi infantia egressis, nec amplius lacte indigentibus, sed qui solido dogmatum alimento secundum internum hominem ad perfectionem deduci potestis, præceptis sublimioribus opus est, in quibus tota ejus quæ in Christo est dilectionis veritas perficitur. Nimirum cavendum est vobis, ne forte uberiora Dei dona graviori multæ obnoxios vos reddant, si in beneficum largitorem ingrati exstiteritis. *Cui* enim, inquit [66], *commendaverunt multum, plus repetent ab eo.*

## INTERROGATIO V.

*De cavenda mentis evagatione.*

### RESPONSIO.

1. Illud certe sciendum est, nos non posse aliud quodvis mandatum servare, neque Deum aut proximum diligere, si huc et illuc mente divagemur. Neque enim artem aut scientiam probe callere potest, qui ab alia ad aliam transit: neque unam etiam comparare, qui ea quæ propria finis sunt, ignorat. Par namque est actiones ad scopum et fidem quadrare: siquidem nihil quod rectum sit, via inepta et incongruenti peragitur. Nam neque artis ærariæ finis per figlinæ opera acquiri solet: neque per sedulum tibiæ cantum parantur athleticæ coronæ, sed unicuique fini peculiaris ac idoneus labor requiritur. Quare exercitatio etiam quæ fit juxta Christi Evangelium ad placendum Deo, in eo posita est, si curis mundi amandatis, omnem mentis avocationem propellamus. Quamobrem Apostolus, etsi alioquin permissæ sint nuptiæ, fuerintque habitæ benedictione dignæ, tamen eas quæ ex his nascuntur occupationes curis pro Deo gerendis opposuit, perinde quasi hæc inter se cohærere non **342** possent, his verbis: *Qui sine uxore est, sollicitus est quæ Domini sunt, quomodo placiturus sit Deo: qui autem cum uxore est, sollicitus est quæ sunt mundi, quomodo placiturus sit uxori* [67]. Ita et Dominus suis discipulis animo sincero et ab omni aberratione vacuo præditis testimonium reddidit dicens: *Vos de mundo hoc non estis* [68]. Et contra, fieri non posse testatus est, ut mundus reciperet Dei cognitionem, et Spiritum sanctum caperet: *Pater* enim *juste*, inquit,

A

B

C

D

## ΕΡΩΤΗΣΙΣ Α.

Περὶ φόβου Θεοῦ.

### ΑΠΟΚΡΙΣΙΣ.

Τοῖς μὲν οὖν ἄρτι εἰσαγομένοις εἰς τὴν εὐσέβειαν ἡ διὰ τοῦ φόβου στοιχείωσις χρησιμωτέρα, κατὰ τὴν ὑποθήκην τοῦ σοφωτάτου Σολομῶντος, εἰπόντος· Ἀρχὴ σοφίας, φόβος Κυρίου· ὑμῖν δέ, ὡς διαβεβηκόσι τὴν ἐν Χριστῷ νηπιότητα, καὶ (87) οὐκέτι δεομένοις γάλακτος, ἀλλὰ δυναμένοις τῇ στερρᾷ τῶν δογμάτων τροφῇ τὸν ἔσω ἄνθρωπον τελειοῦσθαι, τῶν κεφαλαιωδεστέρων ἐντολῶν χρεία, ἐν αἷς πᾶσα ἀλήθεια τῆς ἐν Χριστῷ ἀγαπῆς κατορθοῦται, φυλασσομένοις δηλονότι, μήποτε ἡ περιουσία τῶν δωρεῶν τοῦ Θεοῦ βαρυτέρας αἰτία ὑμῖν (88) κατακρίσεως γένηται, ἀχαρίστως πρὸς τὸν εὐεργέτην διατεθεῖσιν. Ὧ γὰρ παρέθεντο, φησὶ, πολὺ, περισσότερον ἀπαιτήσουσιν αὐτόν.

## ΕΡΩΤΗΣΙΣ Ε'.

Περὶ τοῦ κατὰ διάνοιαν ἀμετεωρίστου.

### ΑΠΟΚΡΙΣΙΣ.

1. Ἐκεῖνο μέντοι γε γινώσκειν χρὴ, ὅτε οὔτε ἄλλης τινὸς ἐντολῆς τήρησιν, οὔτε αὐτὴν τὴν πρὸς Θεὸν ἀγάπην, οὔτε τὴν πρὸς τοὺς πλησίον δυνάμεθα κατορθῶσαι, ἄλλοτε περὶ ἄλλα ταῖς διανοίαις ἀποπλανώμενοι. Οὔτε γὰρ τέχνην ἡ ἐπιστήμην ἀκριβῶσαι δυνατὸν, ἄλλοτε ἐπ' ἄλλην μετακαινοντα· μήτε μὴν (89) μιᾶς περιγενέσθαι, μὴ τὰ οἰκεῖα τοῦ τέλους γνωρίσαντα. Δεῖ γὰρ ἀκολούθους εἶναι τῷ σκοπῷ τὰς πράξεις, ὡς οὐδενὸς τῶν κατὰ λόγον διὰ τῶν ἀνοικείων κατορθουμένου. Ἐπεὶ οὔτε τὸ χαλκευτικῆς τέλος διὰ τῶν ἔργων τῆς κεραμείας περιγενέσθαι (90) πέφυκεν, οὔτε ἀθλητικοὶ στέφανοι ἐκ τῆς περὶ τὸ αὐλεῖν σπουδῆς κατορθοῦνται· ἀλλὰ ἑκάστῳ τέλει οἰκεῖος ὁ πόνος καὶ συναρμόζων ἐπιζητεῖται (91). Ὥστε καὶ ἡ ἄσκησις τᾶς κατὰ τὸ Εὐαγγέλιον τοῦ Χριστοῦ πρὸς Θεὸν εὐαρεστήσεως ἐν τῇ ἀναχωρήσει τῶν μεριμνῶν τοῦ κόσμου καὶ τῇ παντελεῖ ἀλλοτριώσει τῶν περισπασμῶν ἡμῖν κατορθοῦται. Διόπερ ὁ Ἀπόστολος, καὶ ταῦτα συγκεχωρημένου τοῦ γάμου, καὶ εὐλογίας ἠξιωμένου, τὰς ἀπ' αὐτοῦ ἀσχολίας ταῖς περὶ Θεὸν (92) μεριμναις ἀντέθηκεν, ὡς οὐ δυναμένων τούτων ἀλλήλοις συμβῆναι, εἰπών· Ὁ ἄγαμος μεριμνᾷ τα τοῦ Κυρίου, πῶς ἀρέσει τῷ Κυρίῳ· ὁ δὲ γαμήσας μεριμνᾷ τὰ τοῦ κόσμου, πῶς ἀρέσει τῇ γυναικί. Οὕτω καὶ τοῖς μαθηταῖς ὁ Κύριος μετὰ τὴν εἰλικρινῆ καὶ ἀμετεώριστον διάθεσιν ἐμαρτύρει, λέγων· Ὑμεῖς οὐκ ἐστὲ ἐκ τοῦ κόσμου τούτου. Καὶ ἀπὸ τοῦ ἐναντίου, τὴν τοῦ Θεοῦ ἐπίγνωσιν τὸν κόσμον ἀδύνατον εἶναι δέξασθαι, μηδὲ Πνεῦμα ἅγιον χωρῆσαι διεμαρτύρατο· Πάτερ γὰρ,

[65] Prov. I, 7. [66] Luc. XII, 48. [67] I Cor. VII, 32, 33. [68] Joan. XV, 19.

(87) Voculam καί addidimus ex antiquis tribus libris. Haud longe codex Voss. ἐν ᾗ πᾶσα.

(88) Editi αἰτία ὑμῖν. Antiqui quatuor libri ἡμῖν.

(89) Codex Voss. et alii duo οὔτε μήν. Mox codex Voss. των σκοπών, καὶ τὰς πράξεις. At Colb. καὶ των σκοπων τάς.

(90) Antiqui duo libri περιγίνεσθαι.

(91) Reg. tertius συναρπόζων ἐπινοεῖταί τε καὶ ἐπιζητεῖται, *excogitatur et requiritur*. Codex Colb. συναρμόζων ἐπιτελεῖται.

(92) Codex Voss. et alii nonnulli περὶ Θεου.

φησὶ, δίκαιος καὶ ὁ κόσμος σε οὐκ ἔγνω· καὶ, Τὸ Πνεῦμα τῆς ἀληθείας, ὃ ὁ κόσμος οὐ δύναται λαβεῖν.

*etiam mundus te cognovit*[69]; et: *Spiritus veritatis, quem mundus non potest accipere*[70].

2. Λυθῆναι οὖν δεῖ τῶν δεσμῶν τῆς προσπαθείας τοῦ βίου τὸν γε ἀληθινῶς τῷ Θεῷ ἀκολουθήσειν (93) μέλλοντα· τοῦτο δὲ διὰ παντελοῦς ἀναχωρήσεως καὶ λήθης τῶν παλαιῶν ἐθῶν κατορθοῦται· Ὡς εἰ μή γε ἀποξενώσοιμεν (94) ἑαυτοὺς, καὶ συγγενείας σαρκικῆς, καὶ κοινωνίας βίου, οἱονεὶ πρὸς ἕτερον κόσμον διὰ τῆς σχίσεως μεταβαίνοντες, κατὰ τὸν εἰπόντα. Ἡμῶν γὰρ τὸ πολίτευμα ἐν οὐρανοῖς ὑπάρχει (95), ἀμήχανον ἡμᾶς περιγενέσθαι τοῦ σκοποῦ τῆς πρὸς Θεὸν εὐαρεστήσεως, τοῦ Κυρίου ὁριστικῶς εἰπόντος, ὅτι Οὕτω πᾶς ἐξ ὑμῶν, ὃς οὐκ ἀποτάσσεται πᾶσι B τοῖς ὑπάρχουσιν ἑαυτοῦ, οὐ δύναται εἶναί μου μαθητής. Τοῦτο δὲ ποιήσαντας, πάσῃ φυλακῇ τηρεῖν προσήκει τὴν ἑαυτῶν καρδίαν, ὡς μήποτε τὴν περὶ Θεοῦ ἔννοιαν ἐκβαλεῖν (96), ἢ τὴν μνήμην τῶν θαυμασίων αὐτοῦ φαντασίαις τῶν ματαίων καταῤῥυπαίνειν· ἀλλὰ διὰ τῆς ἀδιηνεκοῦς καὶ καθαρᾶς μνήμης ἐντετυπωμένην ταῖς ψυχαῖς ἡμῶν, ὥσπερ σφραγῖδα ἀνεξάλειπτον, τὴν ὁσίαν τοῦ Θεοῦ ἔννοιαν περιφέρειν. Οὕτω γὰρ ἡμῖν περιγίνεται ἡ πρὸς Θεὸν ἀγάπη (97), ἅμα τε διεγείρουσα πρὸς τὴν ἐργασίαν τῶν ἐντολῶν τοῦ Κυρίου, καὶ ὑπ' αὐτῶν πάλιν αὐτὴ συντηρουμένη πρὸς τὸ διαρκὲς καὶ ἀδιάπτωτον. Καὶ C τοῦτο δείκνυσιν ὁ Κύριος, ποτὲ μὲν λέγων· Ἐὰν ἀγαπᾶτέ με, τὰς ἐντολάς μου τηρήσατε, ποτὲ δὲ, ὅτι Ἐὰν τὰς ἐντολάς μου (98) τηρήσητε, μενεῖτε ἐν τῇ ἀγάπῃ μου, καὶ ἔτι δυσωπητικώτερον· Καθὼς ἐγὼ τὰς ἐντολὰς τοῦ Πατρός μου τετήρηκα, καὶ μένω αὐτοῦ ἐν τῇ ἀγάπῃ.

2. Quisquis igitur vere Deum sequi vult, vinculis affectionum vitæ hujus solvatur necesse est: quod per integrum secessum morumque veterum oblivionem perficitur. Quare nisi nos ipsi et a cognatione carnali et a societate vitæ removerimus, veluti ad alterum mundum per animi habitudinem transmigrantes, juxta eum qui dixit: *Nostra enim conversatio in cœlis est*[71], scopum nostrum attingere non possumus, Deo videlicet ut placeamus, cum Dominus verbis decretoriis dixerit: *Sic omnis ex vobis qui non renuntiat omnibus quæ possidet, non potest meus esse discipulus*[72]. His autem peractis, cor nostrum omni custodia servandum est[73], ne unquam amittatur Dei cogitatio, neve rerum mirabilium ab eo gestarum memoria vanis phantasmatibus coinquinetur: sed circumferenda est sancta Dei cogitatio, sic ut quasi sigillum indelebile ex perpetua et pura recordatione in animis nostris imprimatur. Ita enim a nobis comparatur Dei dilectio, quæ simul excitat ad conficienda Dei mandata, et ipsa ab ipsis vicissim perpetuo et constanter servatur. Atque hoc Dominus ostendit, qui nunc quidem ait: *Si diligitis me, mandata mea servate*[74]: nunc vero, *Si præcepta mea servaveritis, manebitis in dilectione mea*[75]; et, quod efficacius etiam possit commovere: *Sicut et ego Patris mei præcepta servavi, et maneo in ejus dilectione*[76].

3. Ἐξ ὧν παιδεύει ἡμᾶς, ἀεὶ τοῦ προκειμένου ἔργου τὸ θέλημα τοῦ προστάξαντος ὥσπερ σκοπὸν προτιθεμένους, πρὸς αὐτὸν (99) τὰ τῆς σπουδῆς κατευθύνειν, καθὰ καὶ ἀλλαχοῦ φησιν, ὅτι Καταβέβηκα ἐκ τοῦ οὐρανοῦ, οὐχ ἵνα ποιῶ τὸ θέλημα τὸ ἐμὸν, ἀλλὰ τὸ θέλημα τοῦ πέμψαντός με Πατρός. Ὅσπερ γὰρ αἱ κατὰ τὸν βίον τέχναι, σκοπούς τινας οἰκείους ἑαυταῖς προστησάμεναι, ἀκολούθως ἐκείνοις τὰς κατὰ μέρος συναρμόζουσιν ἐνεργείας· οὕτω καὶ τοῖς ἡμετέροις ἔργοις ἑνὸς ὄρου καὶ κανόνος ἐπικειμένου, τοῦ εὐαρέστως τῷ Θεῷ ποιῆσαι τὰς ἐντολὰς, ἀδύνατον (1) ἄλλως τὸ ἀκριβὲς τοῦ ἔργου κατορθωθῆναι μὴ κατὰ τὸ βούλημα τοῦ ἐκδεδωκότος ἐπιτελούμενον. Ἐν δὲ τῇ ἀκριβεῖ πρὸς τὸ θέλημα τοῦ Θεοῦ περὶ τὸ ἔργον σπουδῇ συνάπτεσθαι τῷ Θεῷ διὰ τῆς μνήμης ὑπάρξει. Ὥσπερ γὰρ ὁ χαλκεὺς ἐν τῇ ἐργασίᾳ, εἰ τύχοι, τῆς ἀξίνης, τοῦ ἐκδεδωκότος αὐτῷ μεμνημένος, καὶ ἐν τῇ διανοίᾳ φέρων αὐτὸν, καὶ σχῆμα ἐκεῖνο καὶ μέγεθος ἐννοεῖ, καὶ πρὸς τὸ

3. Quibus illud nos docet, semper in opere quod faciendum constituerimus, præcipientis voluntatem tanquam scopum nobis proponere debere, ad eumque studium nostrum dirigere, uti etiam alio loco dicit: *Descendi de cœlo, non ut faciam voluntatem meam, sed voluntatem ejus qui misit me, Patris*[77]. Ut enim artes quæ ad parandum victum excogitatæ sunt, ubi proposuerint sibi scopos quosdam peculiares, congruenter illis convenienterque singula opera sua accommodant: ita etiam cum opera nostra finem unum ac regulam habeant, nimirum ut mandata modis Deo acceptis exsequamur, opus accurate peragi aliter non potest nisi ad jubentis voluntatem efficiatur. Futurum est autem ut, si in quovis opere diligens studium ad voluntatem Dei faciendam conferamus, Deo per hanc recordationem conjungamur. Quemadmodum enim **343** faber ferrarius, cum securim, exempli causa, cudit, ejus qui id sibi operis locavit,

[69] Joan. XVII, 25. [70] Joan. XIX, 17. [71] Philipp. III, 20. [72] Luc. XIV, 33. [73] Prov. IV, 23. [74] Joan. XIV, 15. [75] Joan. XV, 10. [77] ibid. [77] Joan, VI, 38.

(93) Codex Voss. et Reg. primus ἀκολουθεῖν. Codex Colb. pro Θεῷ habet Κυρίῳ.

(94) Veteres duo libri ἀποξενώσαιμεν.

(95) Editiones veteres οὐρανοὺς ὑπάρχῃ. Antiqui tres libri præter Voss. ὑπάρχει. Mox Reg. primus ἡμᾶς περιγίνεσθαι.

(96) Reg. primus ἔννοιαν ἐκβάλλειν.

(97) Codex Colb. ἡ τοῦ Θεοῦ ἀγάπη. Mox Reg. primus ἐντολῶν τοῦ Θεοῦ, καὶ ὑπ' αὐτῶν πάλιν αὖτη.

(98) Antiqui duo libri τὰς ἐντολὰς τὰς ἐμάς.

(99) Editio Paris, æque ac Basil. et Reg. tertius πρὸς αὐτὸ, *ad voluntatem*. Editio Ven. et mss. tres πρὸς αὐτὸν, *ad scopum*.

(1) Codex Colb. ἀδύνατον γάρ.

memor est, ipsumque fert in animo, ac formam hanc quæ sibi ab eo prescripta est et magnitudinem attendit, atque suum opus ad voluntatem ejus qui illud injunxit, dirigit (si enim hunc ceperit oblivio, aut quidpiam aliud, aut longe dissimile efficiet ejus, quod facere instituerat) : ita et Christianus omni actione tum parva tum magna ad Dei voluntatem directa, simul et opus suum diligenter conficit, et memoriam præcipientis servat, ac implet quod dictum est : *Providebam Dominum in conspectu meo semper, quoniam a dextris est mihi, ne commovear*[78]. Quin et perficit præceptum illud : *Sive manducatis, sive bibitis, sive quid facitis, omnia in gloriam Dei facite*[79]. Si quis autem agendo depravat præcepti integritatem, eum languide Dei meminisse planum est. Memores igitur vocis illius qui dixit : *Nonne cœlum et terram ego impleo? dicit Dominus*[80] ; et : *Deus appropinquans ego sum, et non Deus de longe*[81] ; et : *Ubi sunt duo vel tres congregati in nomine meo, ibi sum in medio eorum*[82] ; omnia facere debemus, ut fieri decet quæ in oculis Domini efficiuntur, et omnia cogitare, ut cogitari decet quæ ab ipso cernuntur. Sic enim et perpetuus futurus est timor odio habens iniquitatem, sicut scriptum est[83], et contumeliam, et superbiam, et vias malorum, atque charitas perficitur, impletque quod dictum fuit a Domino : *Non quæro voluntatem meam, sed voluntatem ejus qui misit me, Patris*[84], cum anima continuo sibi plane persuadeat et bonas actiones judici et vitæ nostræ arbitro acceptas esse, et malas ab eo condemnari. Puto autem una cum hoc etiam illud contingere, ut ne ipsa quidem Domini mandata conficiantur ad captandam hominum benevolentiam. Nemo est enim qui se ad inferiorem convertat, si persuasum habeat adesse præstantiorem. Quin potius si contigerit, ut quæ fiunt cuipiam homini clariori et illustriori grata sint et accepta, alteri vero viliori invisa et reprehensione digna videantur; contempta hac inferioris reprehensione, pluris facit præstantioris approbationem. Quod si inter homines res ita se habeant, quænam, quæso, anima vere prudens et sana, quæ Deum præsentem esse sibi penitus persuaserit, iis omissis quibus Deo placere possit, modo se ad aucupandam humanam gloriam conversura est, modo vero neglectis Dei mandatis, inserviet humanæ consuetudini, aut a communi et anticipata opinione vincetur, aut flectetur a dignitatibus? Sic erat animatus qui dixit : *Narraverunt mihi iniqui fabulationes, sed non ut lex tua, Domine*[85]. Et rursus : *Et loquebar in testimoniis tuis in conspectu regum, et non confundebar*[86].

A βούλημα τοῦ ὑποθεμένου τὴν (2) ἐργασίαν εὐθύνει (ἐὰν γὰρ ἐπιλάθηται, ἄλλο τι, ἢ ἀλλοῖον ποιήσει παρ' ὃ προέθετο)· οὕτω καὶ ὁ Χριστιανός, πᾶσαν ἐνέργειαν καὶ μικρὰν καὶ μείζονα πρὸς τὸ βούλημα τοῦ Θεοῦ (3) κατευθύνων, ὁμοῦ τε τὴν πρᾶξιν τῇ ἀκριβείᾳ κατακοσμεῖ, καὶ τὴν τοῦ προστάξαντος ἔννοιαν διασώζει, καὶ πληροῖ τὸ εἰρημένον· Προωρώμην τὸν Κύριον ἐνώπιόν μου διαπαντὸς, ὅτι ἐν δεξιῶν μού ἐστιν, ἵνα μὴ σαλευθῶ. Καὶ κατορθοῖ τὸ προστεταγμένον ἐκεῖνο· Εἴτε ἐσθίετε (4), εἴτε πίνετε, εἴτε τι ποιεῖτε, πάντα εἰς δόξαν Θεοῦ ποιεῖτε. Παραφθείρων δὲ ἐν τῇ ἐργασίᾳ τὴν ἀκρίβειαν τῆς ἐντολῆς, δῆλός ἐστι περὶ τὴν μνήμην τοῦ Θεοῦ ἀσθενῶν. Μεμνημένους οὖν B τῆς φωνῆς τοῦ εἰπόντος· Οὐχὶ τὸν οὐρανὸν καὶ τὴν γῆν ἐγὼ πληρῶ ; λέγει Κύριος· καὶ τὸ, Θεὸς ἐγγίζων ἐγώ εἰμι, καὶ οὐ Θεὸς πόρρωθεν· καὶ τὸ, Ὅπου εἰσὶ δύο ἢ τρεῖς συνηγμένοι εἰς τὸ ἐμὸν ὄνομα, ἐκεῖ εἰμι ἐν μέσῳ αὐτῶν· πᾶσαν ἐνέργειαν, ὡς ὑπὸ ταῖς ὄψεσι τοῦ Κυρίου γινομένην, καὶ πᾶσαν ἔννοιαν, ὡς παρ' αὐτοῦ ἐποπτευομένην, ἐπιτελεῖν χρή. Οὕτω γὰρ καὶ ὁ φόβος διαρκὴς ἐνυπάρξει, μισῶν ἀδικίαν, κατὰ τὸ γεγραμμένον, ὕβριν τε καὶ ὑπερηφανίαν (5) καὶ ὁδοὺς πονηρῶν, καὶ ἡ ἀγάπη τελειοῦται, πληροῦσα τὸ ὑπὸ τοῦ Κυρίου εἰρημένον, ὅτι Οὐ ζητῶ τὸ θέλημα τὸ ἐμὸν, ἀλλὰ τὸ θέλημα τοῦ πέμ- C ψαντός με Πατρός, ἐν πληροφορίᾳ διηνεκεῖ τῆς ψυχῆς οὔσης τοῦ καὶ τὰς ἀγαθὰς πράξεις ἀποδεκτὰς εἶναι τῷ κριτῇ καὶ ἀθλοθέτῃ τοῦ ἡμετέρου βίου, καὶ τὰς ἐναντίως ἐχούσας αὐτόθεν δέχεσθαι τὴν κατάκρισιν. Οἶμαι δὲ τούτῳ συγκατορθοῦσθαι (6) καὶ τὸ μηδὲ αὐτὰς τὰς ἐντολὰς τοῦ Κυρίου πρὸς ἀνθρωπαρέσκειαν γίνεσθαι. Οὐδεὶς γὰρ ἐν πληροφορίᾳ τῆς παρουσίας τοῦ κρείττονος πρὸς τὸν ἐλάττονα ἐπιστρέφεται· ἀλλά, κἂν συμβῇ τὸ γινόμενον τῷ μὲν ἐνδοξοτέρῳ προσώπῳ ἀπόδεκτον καὶ εὐάρεστον εἶναι, τῷ δὲ ὑποδεεστέρῳ ἀβούλητον καὶ ψεκτὸν καταφαίνεσθαι, πλείονος ἀξίαν τιθέμενος τὴν τοῦ ὑπερέχοντος ἀποδοχὴν, καταφρονεῖ τῆς τοῦ ἐλάττονος μέμψεως. D Εἰ δὲ ἐπ' ἀνθρώπων οὕτως, ἤ γε ὡς ἀληθῶς νήφουσα καὶ ὑγιαίνουσα ψυχὴ ἐν πληροφορίᾳ τῆς τοῦ Θεοῦ παρουσίας, ποτὲ ἀφεμένη τοῦ πρὸς εὐαρέστησιν Θεοῦ ποιεῖν τι, πρὸς τὰς παρὰ τῶν ἀνθρώπων δόξας (7) ἐπιστραφήσεται· ποτὲ δὲ ἀμελήσασα τῶν τοῦ Θεοῦ προσταγμάτων, ἀνθρωπίνῳ ἔθει δουλεύσει, ἢ ὑπό κοινῆς προλήψεως κρατηθήσεται, ἢ καὶ ὑπὸ ἀξιωμάτων δυσωπηθήσεται. Τοιαύτη διάθεσις ἦν τοῦ εἰπόντος. Διηγήσαντό μοι παράνομοι ἀδολεσχίας, ἀλλ' οὐχ ὡς ὁ νόμος σου, Κύριε· καὶ πάλιν· Καὶ ἐλάλουν ἐν τοῖς μαρτυρίοις σου ἐναντίον βασιλέων, καὶ οὐκ ᾐσχυνόμην.

[78] Psal. xv, 8. [79] I Cor. x, 31. [80] Jerem. xxii, 24. [81] ibid. 23. [82] Matth. xviii, 20. [83] Psal. cxviii, 163. [84] Joan. v, 30. [85] Psal. cxviii, 85. [86] ibid. 46.

(2) Reg. primus καὶ πρὸς τὸ θέλημα τοῦ ποθουμένου τήν, *ad voluntatem ejus qui id opus desiderat.* Paulo ante codex Colb. σχῆμα ἐκείνου.

(3) Reg. unus πρὸ; τὸ θέλημα τοῦ Θεοῦ.

(4) Editiones veteres Εἴτε ἐσθίετε. Codex Voss. et alii duo Εἴτε οὖν ἐσθίετε.

(5) Antiquæ editiones ὕβριν τε καὶ περιφάνειαν, corrupte. Codex Combef. et alii tres καὶ ὑπερηφανίαν.

(6) Codex Col. Οἶμαι δὲ καὶ τοῦτο συγκατορθοῦσθαι, τὸ μηδέ. Reg. tertius Οἶμαι δὲ, ὅτι τούτῳ συγκατορθοῦται καὶ τό.

(7) Reg. primus et Voss. τὰς τῶν ἀνθρώπων δόξας. Statim duo mss. ἢ καὶ ὑπὸ κοινῆς.

ΕΡΩΤΗΣΙΣ ς'.

Ὅτι ἀναγκαῖον τὸ ἰδιάζειν.

ΑΠΟΚΡΙΣΙΣ.

1. Συντελεῖ δὲ πρὸς τὸ ἀμετεώριστον τῇ ψυχῇ καὶ τὸ ἰδιάζειν κατὰ τὴν οἴκησιν. Τὸ γὰρ ἀναμεμιγμένην ἔχειν τὴν ζωὴν τοῖς ἀφόβως καὶ καταφρονητικῶς πρὸς τὴν ἀκριβῆ τήρησιν τῶν ἐντολῶν διακειμένοις βλαβερὸν καὶ ὁ τοῦ Σολομῶντος ἀποδείκνυσι λόγος, διδάσκοντος ἡμᾶς, ὅτι Μὴ ἴσθι ἑταῖρος ἀνδρὶ θυμώδει. φίλῳ δὲ ὀργίλῳ μὴ συναυλίζου, μήποτε μάθῃς τῶν ὁδῶν αὐτοῦ (8), καὶ λάβῃς βρόχους τῇ σῇ ψυχῇ, καὶ τό, Ἐξέλθετε ἐκ μέσου αὐτῶν, καὶ ἀφορίσθητε, λέγει Κύριος, καὶ τὸ αὐτὸ φέρει. Οὐκοῦν ἵνα μήτε διὰ ὀφθαλμῶν μήτε διὰ ὤτων ἐρεθισμοὺς εἰς ἁμαρτίαν δεχώμεθα, καὶ κατὰ τὸ λεχθὲν προσεθισθῶμεν αὐτῇ, καὶ ὥσπερ τύποι τινὲς καὶ χαρακτῆρες τῶν ὁρωμένων καὶ ἀκουομένων ἐναπομείνωσι (9) τῇ ψυχῇ εἰς ὄλεθρον καὶ ἀπώλειαν καὶ ἵνα δυνηθῶμεν ἐπιμένειν τῇ προσευχῇ, ἀφιδιάζωμεν πρῶτον κατὰ τὴν οἴκησιν. Οὕτω γὰρ ἂν καὶ τοῦ προλαβόντος ἔθους περιγενοίμεθα, ἐν ᾧ ἀλλοτρίως ἐζήσαμεν τῶν ἐντολῶν τοῦ Χριστοῦ (10) (οὐ μικρὸς δὲ οὗτος ἀγών, τῆς ἑαυτοῦ συνηθείας περιγενέσθαι· ἔθος γὰρ διὰ μακροῦ χρόνου βεβαιωθὲν φύσεως ἰσχὺν λαμβάνει), καὶ τοὺς ἐξ ἁμαρτίας δὲ σπίλους ἐκτρῖψαι δυνησόμεθα τῇ τε φιλοπόνῳ προσευχῇ (11) καὶ τῇ ἐπιμόνῳ μελέτῃ τῶν τοῦ Θεοῦ θελημάτων· ἧς μελέτης καὶ προσευχῆς ἐν πολλοῖς τοῖς περιέλκουσι τὴν ψυχὴν, καὶ ἀσχολίας βιωτικὰς ἐμποιοῦσι, περιγενέσθαι ἀμήχανον. Καὶ τό, Εἴ τις θέλει ὀπίσω μου ἐλθεῖν, ἀπαρνησάσθω ἑαυτὸν (12), πότε ἔν τις ἐν τούτοις ὢν πληρῶσαι δυνηθείη ; Χρὴ γὰρ ἡμᾶς, ἀπαρνησαμένους ἑαυτοὺς, καὶ ἄραντας τὸν σταυρὸν τοῦ Χριστοῦ, οὕτως ἀκολουθεῖν αὐτῷ. Ἄρνησις δέ ἐστιν ἑαυτοῦ ἡ παντελὴς τῶν παρελθόντων λήθη, καὶ ἡ τῶν θελημάτων ἑαυτοῦ (13) ἀναχώρησις, ἣν ἐν τῇ ἀδιαφόρῳ συνηθείᾳ ζῶντα κατορθῶσαι δυσκολώτατον, ἵνα μὴ λέγω, ὅτι παντελῶς ἀνεπίδεκτον. Ἀλλὰ καὶ πρὸς τὸ ἆραι τὸν σταυρὸν ἑαυτοῦ καὶ ἀκολουθεῖν τῷ Χριστῷ ἐμπόδιόν ἐστιν ἡ πρὸς τὸν τοιοῦτον βίον ἐπιμιξία. Ἡ γὰρ ἑτοιμασία πρὸς (14) τὸν ὑπὲρ Χριστοῦ θάνατον, καὶ ἡ νέκρωσις τῶν μελῶν τῶν ἐπὶ τῆς γῆς, καὶ τὸ παρατεταγμένως πρὸς πάντα κίν-

A

## 344 INTERROGATIO VI.

*Quod necesse sit in secessu vitam degere.*

RESPONSIO.

1. Atque etiam ad cavendam mentis evagationem conducit remota ac solitaria habitatio. Vitam siquidem, quæ promiscue agitur cum iis qui secure perfectam præceptorum observationem contemnunt, perniciosam esse ac exitiosam ipse etiam Salomon ostendit, qui nos ita docet : *Noli esse sodalis viro furioso, neque una cum amico iracundo habites : ne forte discas vias ejus, et sumas laqueos animæ tuæ*[87]. Et illud : *Exite de medio eorum, et separamini, dicit Dominus*[89], eodem pertinet. Ne igitur per oculos auresve subeant peccati irritamenta, eique imprudentes assuescamus : neve rerum quas viderimus et audierimus quasi formas quasdam ac imagines, in anima permaneant ad exitium interitumque nostrum ; et ut in precatione insistere possimus, primum habitatio eligatur solitaria et ab hominum consortio remota. Sic enim licebit et priores mores vincere, per quos vitam egimus a Christi præceptis alienam (non mediocre autem est hoc certamen, suam ipsius consuetudinem superare : nam consuetudo per longum tempus corroborata, naturæ vim ac robur obtinet), et poterimus quoque peccati maculas abstergere, tam diligenti precatione, tum meditatione assidua voluntatum Dei : cui meditationi precationique, inter multos qui animum distrahant, eumque in vitæ hujus negotiis occupatum teneant, vacare non possumus. Et illud : *Si quis vult post me venire, abneget semetipsum*[89], quis unquam inter hos degens explere poterit? Nos enim oportet, si nosmetipsos abnegemus, et crucem Christi tollamus, sic ipsum sequi. Abnegare autem semetipsum est præteritorum prorsus oblivisci, atque a voluntatibus suis secedere : quem secessum in promiscua hominum consuetudine servare difficillimum fuerit, ne dicam viribus omnino impar. Atque etiam ne quis tollat crucem suam, Christumque sequatur, impedimento est ejusmodi vitæ societas. Nam præparare se ad mortem pro Christo perferendam, mortificare membra quæ sunt super

B

C

D

[87] Prov. XXII, 24, 25. [88] II Cor. VI, 17. [89] Luc. IX, 23.

(8) Codex Voss. τὴν ὁδὸν αὐτοῦ. Haud longe codex Colb. βρόχους τῇ σεαυτοῦ. Subinde editi et Reg. secundus πρὸς τοῦτο αὐτό. At mss. tres πρὸς τὸ αὐτό.

(9) Reg. primus ἐναπομένωσι. Codex Colb. ἀπομείνωσι.

(10) Codex Colb. ἐντολῶν τοῦ Θεοῦ.

(11) Idem ms. τῇ τε φιλοπόνῳ σχολάζειν προσευχῇ. Reg. primus emendatus habet σχολάζοντες. Sed illud σχολάζειν, sive σχολάζοντες, habeo pro additamento librariorum, quippe quod non obscure redundet. Quæ statim sequuntur, ἐν πολλοῖς τοῖς, etc., ea non nego intelligi posse de rebus, quæ distrahant animum : sed mihi verisimilius fit, intelligenda esse de personis. Basilii enim is est scopus, ut nos ad vitandam hominum frequentiam exhortetur.—Verte *inter multa animam distrahentia*. MARAN.

(12) Codex Voss. perinde ut Regii secundus et tertius Εἴ τις ἔρχεται πρός μὲ, ἀπαρνησάσθω ἑαυτόν. *si quis venit ad me, abneget semetipsum*. Codex Colb. uberius Εἴ τις ἔρχεται πρός μὲ, ἀπαρνησάσθω ἑαυτόν, καὶ ἀράτω τὸν σταυρὸν αὐτοῦ, καὶ ἀκολουθείτω μοι.

(13) Editi et Combef. αὐτοῦ. Alii tres mss. præter Voss. ἑαυτοῦ. Haud longe codex Colb. ἀδιαφόρῳ συνοδίᾳ, *in promiscuo hominum cœtu*. Lectio non inepta.

(14) Legitur in Colb. Ἡ γὰρ ἐπιθυμία πρὸς, *desiderium mortis*.

terram, accingi quasi in instructa acie ad periculum omne subeundum, quod nobis pro Christi nomine impendeat, vitaque præsenti non affici, hoc est crucem suam tollere: ad quod magna nobis impedimenta a communi vitæ consuetudine accedere videmus.

2. Et præter alia omnia quæ multa sunt, respiciens animus in delinquentium multitudinem, primum quidem non habet spatium peccata sua sentiendi, seque ob delicta conterendi per pœnitentiam ; **345** imo deterioribus secum collatis, etiam quamdam sibi vindicat virtutis speciem : deinde præ tumultibus et negotiis quæ vita communis parere solet, a pretiosissima Dei memoria abstractus, non id duntaxat detrimenti accipit ut nec gaudeat, nec delectetur in Deo, nec perfruatur Domini deliciis, nec verborum ejus dulcedinem degustet, ita ut dicere queat : *Memor fui Dei, et delectatus sum*[90] ; et : *Quam dulcia faucibus meis eloquia tua, super mel ori meo*[91] ; sed etiam judicia ipsius aspernari ac prorsus oblivisci assuescit, quo nullum majus aut perniciosius malum ei accidere potest.

A δυνον τὸν ὑπὲρ τοῦ ὀνόματος τοῦ Χριστοῦ ἐπερχόμενον ἡμῖν διακεῖσθαι, καὶ τὸ ἀπροσπαθῶς ἔχειν πρὸς τὴν παροῦσαν ζωὴν, τουτό ἐστιν ἆραι (15) τὸν σταυρὸν ἑαυτοῦ. πρὸς ὃ μεγάλα ὁρῶμεν τὰ ἐμπόδια ὑπὸ τῆς τοῦ κοινοῦ βίου συνηθείας ἡμῖν ἐγγινόμενα.

2. Καὶ πρὸς πᾶσι τοῖς ἄλλοις πολλοῖς οὔσιν, εἰς τὸ πλῆθος τῶν παρανομούντων ἀποβλέπουσα ψυχὴ, πρῶτον μὲν οὐκ ἄγει καιρὸν ἐπαισθάνεσθαι τῶν ἰδίων ἁμαρτημάτων (16), καὶ συντρῖψαι ἑαυτὴν διὰ τῆς μετανοίας ἐπὶ τοῖς πλημμελήμασιν· ἐν δὲ τῇ συγκρίσει τῶν χειρόνων καὶ κατορθώματός τινα φαντασίαν προσκτᾶται· εἶτα ὑπὸ τῶν θορύβων καὶ τῶν ἀσχολιῶν, ἃς ὁ κοινὸς βίος πέφυκεν ἐμποιεῖν, τῆς ἀξιολογωτέρας μνήμης τοῦ Θεοῦ ἀποσπωμένη, οὐ μόνον τὸ ἐναγαλλιᾶσθαι καὶ ἐνευφραίνεσθαι (17) τῷ Θεῷ ζημιοῦται, καὶ τὸ κατατρυφᾶν τοῦ Κυρίου, καὶ τὸ καταγλυκαίνεσθαι τοῖς ῥήμασιν αὐτοῦ, ὥστε δύνασθαι εἰπεῖν· Ἐμνήσθην τοῦ Θεοῦ, καὶ ηὐφράνθην· καὶ, Ὡς γλυκέα (18) τῷ λάρυγγί μου τὰ λόγιά σου, ὑπὲρ μέλι τῷ στόματί μου· ἀλλὰ καὶ εἰς καταφρόνησιν καὶ λήθην τῶν κριμάτων αὐτοῦ παντελῶς συνεθίζεται, οὗ μεῖζον κακὸν οὐδὲν ἂν οὐδὲ ὀλεθριώτερον πάθοι.

## INTERROGATIO VII

*Quod vita agenda sit cum iis qui eodem animo impulsi, Deo placere sibi proponunt, et quod difficile simulque periculosum sit, solitarium vivere.*

Quoniam igitur ex verbis tuis nobis persuasissimum est, vitam quæ degitur cum iis qui Domini præcepta contemnunt, periculosam esse, ex ordine discere volumus, num qui secessit a talibus, debeat privatim et seorsum a cæteris degere, an cum fratribus concordibus, et qui eumdem pietatis scopum sibi constituerint, vitam ducere.

## ΕΡΩΤΗΣΙΣ Ζ'.

Περὶ τοῦ δεῖν τοῖς ὁμόφροσι πρὸς τὸν σκοπὸν τῆς πρὸς Θεὸν εὐαριστήσεως συζῆν· καὶ ὅτι δύσκολόν ὁμοῦ καὶ ἐπικίνδυνον τὸ μονάζειν.

Ἐπεί οὖν ἐπληροφόρησεν ἡμᾶς ὁ λόγος, ἐπικίνδυνον εἶναι τὴν μετὰ τῶν καταφρονητικῶς ἐχόντων περὶ τὰς ἐντολὰς τοῦ Κυρίου ζωὴν, ἀκολούθως μαθεῖν ἀξιουμεν, εἰ χρὴ τὸν ἀναχωρήσαντα τούτων ἰδιάζειν καθ' ἑαυτὸν, ἢ ὁμόφροσιν ἀδελφοῖς καὶ τὸν αὐτὸν σκοπὸν τῆς εὐσεβείας προειλομένοις συζῆν.

## RESPONSIO.

1. Vitam quæ simul cum pluribus agitur ad multa utiliorem esse scio. Ac primum quidem, quod nemo nostrum sit, qui sibi ipsi sufficiat ad sublevandas corporis necessitates, sed in comparandis rebus necessariis alter alterius opera indigeamus. Quemadmodum enim pes aliam quidem obtinet facultatem, alia vero caret, et neque sine reliquorum membrorum auxilio suam ipsius vim reperit idoneam, aut perseveranter sibi ipsi sufficientem, neque in se subsidia habet, quæ quod sibi deest, suppleant : ita quoque in solitaria vita, et quod adest nobis, inutile redditur, et quod deest, comparari non potest : siquidem opifex Deus nos alterum alterius ope egere decrevit, sicut scriptum est[92], ut sic inter nos conjungamur.

## ΑΠΟΚΡΙΣΙΣ.

1. Πρὸς πολλὰ χρησιμωτέραν καταμανθάνω τὴν ἐπὶ τὸ αὐτὸ τῶν πλειόνων διαγωγήν. Πρῶτον μὲν, ὅτι οὐδὲ πρὸς τὰς τοῦ σώματος χρείας ἕκαστος ἡμῶν ἑαυτῷ αὐτάρκης, ἀλλ' ἐν τῷ πορισμῷ τῶν ἀναγκαίων ἀλλήλων χρῄζομεν. Ὥσπερ γὰρ ὁ πους τὴν μὲν ἔχει δύναμιν, τῆς δὲ ἐπιδεής ἐστι, καὶ ἄνευ τῆς τῶν λοιπῶν μελῶν συλλήψεως οὔτε τὴν ἑαυτοῦ (19) ἐνέργειαν δυνατὴν ἡ αὐτάρκη ἑαυτῷ πρὸς διαμονὴν εὑρίσκει, οὔτε παραμυθίαν ἔχει τοῦ λείποντος· οὕτω καὶ ἐν τῇ μονήρει ζωῇ καὶ τὸ παρὸν ἡμῖν ἄχρηστον γίνεται, καὶ τὸ ἐλλεῖπον ἀπαραμύθητον, τοῦ δημιουργοῦ Θεοῦ ὁρίσαντος χρῄζειν ἡμᾶς ἀλλήλων, καθὼς γέγραπται, ἵνα καὶ συναπτώμεθα ἀλλήλοις. Ἄνευ δὲ τούτου καὶ ὁ τῆς ἀγάπης τοῦ Χριστοῦ λόγος οὐκ ἐπιτρέπει τὸ ἴδιον σκοπεῖν ἕκαστον. Ἡ ἀγάπη γὰρ, φησὶν, οὐ

[90] Psal. LXXVI, 4. [91] Psal. CXVIII, 103. [92] Eccli. XIII, 20.

(15) Veteres duo libri τοῦτό ἐστι τὸ ἆραι.

(16) Scriptum invenitur in Colb. τῶν οἰκείων ἁμαρτ.

(17) Reg. primus οὐ μόνον τὸ ἐναγάλλεσθαι καὶ ἐνευφ. Legitur vero in Colb. οὐ μόνον τὸ ἐν ἀγαλλιάσει ἐνευφραίνεσθαι τῷ Θεῷ ζημιοῦται. Haud longe ante verbum κατατρυφᾶν voculam τό addidimus ex mss. multis.

(18) Editi γλυκεῖα. At Voss. et alii duo γλυκία. Ibidem Colb. στόματί μου, καὶ κηρίον, *et super favum*. Hoc ipso in loco duo mss. ἢ καὶ λήθην.

(19) Reg. primus οὐδὲ τὴν ἑαυτοῦ. Statim Voss. οὕτως οὖν ἐν τῇ μονήρει.

ζητεῖ τὰ ἑαυτῆς. Ὁ δὲ ἀφιδιαστικὸς (20) βίος ἕνα σκοπὸν ἔχει, τὴν οἰκείαν ἑκάστου τῶν χρειῶν θεραπείαν. Τοῦτο δὲ προδήλως μαχόμενόν ἐστι τῷ τῆς ἀγάπης νόμῳ, ὃν ὁ Ἀπόστολος ἐπλήρου, μὴ ζητῶν τὸ ἑαυτοῦ συμφέρον, ἀλλὰ τὸ τῶν πολλῶν, ἵνα σωθῶσιν. Ἔπειτα ἐν τῷ καταχωρισμῷ (21) οὐδὲ τὸ ἐλαττωμα ῥᾳδίως ἕκαστος τὸ ἑαυτοῦ ἐπιγνώσεται, οὐκ ἔχων τὸν ἐλέγχοντα αὐτόν, καὶ ἐν προκοπῇ καὶ εὐσπλαγχνίᾳ ἐπανορθούμενον. Ἔλεγχος μὲν γὰρ καὶ παρὰ ἐχθροῦ πολλάκις ἂν γένοιτο θεραπείας ἐπιθυμίαν ἐμποιῶν τῷ εὐγνώμονι· θεραπεία δὲ ἁμαρτήματος ἐπιστημόνως παρὰ τοῦ εἰλικρινῶς ἀγαπήσαντος κατορθοῦται. Ὁ γὰρ ἀγαπῶν, φησὶν, ἐπιμελῶς παιδεύει. Ὃν ἐπὶ τῆς μονώσεως εὑρεῖν ἄπορον, μὴ προενωθέντα κατὰ τὸν βίον· ὥστε συμβαίνειν αὐτῷ τὸ εἰρημένον ἐκεῖνο· Οὐαὶ τῷ ἑνὶ, ὅτι ἐὰν πέσῃ, οὐκ ἔστιν ὁ ἐγείρων αὐτόν. Καὶ αἱ ἐντολαὶ δὲ ὑπὸ μὲν τῶν πλειόνων ἐπὶ τὸ αὐτὸ ῥᾳδίως γίνονται πλείους, ὑπὸ δὲ τοῦ ἑνὸς οὐκέτι· ἐν γὰρ τῇ ἐργασίᾳ τῆς μιᾶς ἐμποδίζεται ἡ ἄλλη. Οἷον, ἐν τῇ ἐπισκέψει τοῦ ἀσθενοῦντος ἡ ὑποδοχὴ τοῦ ξένου, καὶ ἐν τῇ μεταδόσει καὶ κοινωνίᾳ τῶν χρειῶν (22) (καὶ μάλιστα, ὅταν διὰ μακροῦ αἱ διακονίαι γίνωνται), ἢ περὶ τὰ ἔργα σπουδή· ὥστε ἐκ τούτου τὴν μεγίστην καὶ σύντονον πρὸς σωτηρίαν ἐντολὴν ἐλλιμπάνεσθαι· μήτε τοῦ πεινῶντος τρεφομένου, μήτε τοῦ γυμνοῦ περιβαλλομένου. Τίς ἂν οὖν εἵλοιτο τὴν ἀργὴν καὶ ἄκαρπον ζωὴν τῆς ἐγκάρπου καὶ κατ' ἐντολὴν τοῦ Κυρίου ἐπιτελουμένης προτιμῆσαι;

A Sed præterea diligendi Christi ratio et modus unumquemque quod proprium sibi fuerit, spectare non sinit *Charitas* enim, inquit, *non quærit quæ sua sunt*[93]. Vita autem solitaria et seorsum a cæteris omnibus acta scopum unicum habet, ut suis quisque utilitatibus inserviat. Hoc autem aperte adversatur charitatis legi, quam implevit Apostolus, qui non sua, sed multorum commoda quærebat, ut salvi fierent[94]. Adhæc in hujusmodi secessu unusquisque ne **346** delictum quidem suum facile cognoscet, cum non habeat a quo redarguatur, et mansuete ac clementer corrigatur. Reprehensio enim quæ ab inimico etiam fit, sæpe in viro probo et æquo sanitatis quærendæ desiderium parit: peccatum vero ab eo qui sincere diligit, scienter curatur. *Qui* enim, inquit, *diligit, diligenter erudit*[95]. Talem autem in solitudine reperire difficillimum est, si prius in vitæ societatem adjunctus non fuerit. Quare accidit ei quod dictum est: *Væ uni, quia si ceciderit, non est qui erigat eum*[96]. Adhæc præcepta plura a pluribus simul congregatis facile perficiuntur, ab uno non item: quandoquidem dum unum fit, impeditur alterum. Exempli causa, infirmi visitatio facit ut hospes non excipiatur, et rerum ad vitam necessariarum largitio et distributio (maxime quando in his ministeriis multum insumendum est temporis) in causa est cur ad facienda opera studium conferri non possit, sic ut deseratur mandatum maximum, et maxime saluti conducibile: siquidem neque nutritur qui esurit, neque amicitur qui nudus est. Quis igitur inertem et infructuosam vitam ei, quæ fructuosa sit et Domini præcepto consentanea, velit anteponere?

B

C

2. Εἰ δὲ καὶ πάντες, οἱ ἐν μιᾷ ἐλπίδι τῆς κλήσεως προσληφθέντες, ἓν σῶμά ἐσμεν, κεφαλὴν ἔχοντες τὸν Χριστόν· ὁ δὲ καθεὶς ἀλλήλων μέλη, ἐὰν μὴ ἐκ συμφωνίας πρὸς ἑνὸς σώματος ἁρμολογίαν ἐν Πνεύματι ἁγίῳ συναρμοσθῶμεν· ἕκαστος δὲ ἡμῶν τὴν μόνωσιν αἱρῆται (23), μὴ κατὰ τὸ εὐάρεστον τῷ Θεῷ πρὸς τὸ κοινῇ συμφέρον τῇ οἰκονομίᾳ δούλευον, ἀλλὰ τὸ ἴδιον τῆς αὐταρεσκείας πάθος πληροφορῶν· πῶς δυνάμεθα ἀπεσχισμένοι καὶ διῃρημένοι σώζειν τὴν τῶν μελῶν πρὸς ἄλληλα σχέσιν τε καὶ ὑπηρεσίαν, ἢ τὴν ὑποταγὴν πρὸς τὴν κεφαλὴν ἡμῶν, ἥτις ἐστὶν ὁ Χριστός; Οὔτε γὰρ τῷ δοξαζομένῳ συγχαίρειν, οὔτε συμπάσχειν δυνατὸν τῷ πάσχοντι, ἐν τῇ διαστάσει τοῦ βίου, οὐ δυναμένου κατὰ τὸ εἰκὸς ἑκάστου γινώσκειν τὰ τοῦ πλησίον. Εἶται καὶ ἑνὸς μὴ ἐξαρκοῦντος

2 Quod si etiam omnes, qui fuimus in una vocationis spe assumpti[97], unum corpus sumus, ac caput Christum habemus, sumusque singuli alii aliorum membra[98], nisi per concordiam in sancto Spiritu coagmentemur in unius corporis compagem; contra, si quisque nostrum eligat vitam solitariam, neque in rebus dispensandis communi utilitati, ut Deo acceptus sit, inserviat, sed illi suæ cupiditati in quo sibi placet, obsequatur qui fieri poterit, ut divisi ac disjuncti mutuam membrorum inter se habitudinem, obsequiaque et obedientiam nostro capiti, qui Christus est, servemus ac tueamur? Neque enim possumus, si vitæ genere separemur, una cum eo qui gloria afficitur, gaudere: neque cum eo qui patitur, simul pati[99], cum

D

[93] I Cor. XIII, 5. [94] I Cor. X, 33. [95] Prov. XIII, 24. [96] Eccle. IV, 10. [97] Ephes. IV, 4. [98] I Cor. XII, 12. [99] ibid. 26.

(20) Codex Combef. emendatus habet ἀπιδιαστικός non solum hoc loco, sed ubicunque vox ἀφιδιαστικός invenitur. Basilius cum ita invehitur in solitariam vitam, nihil aliud sibi proponit, nisi ut ostendat hoc vivendi genus periculis multis, iisque maximis, obnoxium esse. Hujus interpretationis auctorem habeo Basilium ipsum, qui paulo post ita scripsit: Ὅπερ ἥλικον ἔχει κίνδυνον, ἴστε πάντες οἱ ἀνεγνωκότες τὰ Εὐαγγέλια· *Quod quanto periculo obnoxium sit, scitis quotquot Evangelia legistis.* Haud longe apertius loquitur. Ejus hæc sunt verba, κίνδυνος δὲ παρέπεται τῇ μοναστικῇ ζωῇ πρὸς τοῖς εἰρημένοις, *quinetiam præter ea quæ dicta sunt, periculum comitatur vitam solitariam.*

(21) Pro καταχωρισμῷ legitur in Colb. χωρισμῷ. Mox Reg. primus ἕκαστος τὸ ἑαυτοῦ. Vocula τὸ in editis deerat.

(22) Antiquæ editiones κοινωνίᾳ τῶν χειρῶν. At mss. tres præter Voss. τῶν χρειῶν, et ita legerat interpres. Mox editio Paris. perinde ut Basil. διακονίαι γίνονται. Editio Ven. et quatuor mss. γίνωνται. Subinde codex Voss. πρὸς σωτηρίαν ἐντολὴν ἐλλιμπάνεσθαι. Codex Colb. εἰς σωτηρίαν.

(32) Antiqui duo libri αἱρεῖται.

unusquisque non valeat, ut credibile est, proximi statum cognoscere. Adhæc cum nemo unus idoneus sit, qui dona spiritualia omnia suscipiat, sed juxta rationem fidei[1], quæ est in unoquoque, detur Spiritus, in vitæ societate proprium cujusque donum fit contubernalium commune. *Alteri enim datur sermo sapientiæ, alteri vero sermo scientiæ, alteri fides, alii prophetia, alii dona sanationum*[2], etc. : quæ singula qui accipit, is ipsa non sua magis quam aliorum causa habet. Quare in vitæ communitate, Spiritus sancti vis et efficacia uni tributa simul ad omnes transeat necesse est. Qui igitur vivit ab omni hominum cœtu sejunctus, fortasse unum donum habet : sed cum illud in seipso defossum detineat, ipsum per inertiam inutile reddit : quod quanti sit periculi nostis quot-quot legistis Evangelia. Contra, in plurium contubernio et suo quisque dono fruitur, ipsumque multiplicat communicando, et ex alienis tanquam ex suis fructum capit.

A ὑποδέξασθαι πάντα τὰ πνευματικὰ χαρίσματα, ἀλλὰ κατὰ τὴν ἀναλογίαν τῆς ἐν ἑκάστῳ πίστεως (24), τῆς ἐπιχορηγίας τοῦ Πνεύματος γινομένης, ἐν τῇ τῆς ζωῆς κοινονίᾳ, τὸ ἑκάστου ἴδιον χάρισμα κοινὸν τῶν συμπολιτευομένων γίνεται. Ὧ μὲν γὰρ δίδοται λόγος σοφίας, ἑτέρῳ δὲ λόγος γνώσεως, ἄλλῳ πίστις, ἄλλῳ προφητεία, ἄλλῳ χαρίσματα ἰαμάτων, καὶ τὰ ἑξῆς· ὧν ἕκαστον οὐ μᾶλλον δι' ἑαυτὸν ἢ διὰ τοὺς ἄλλους ὁ λαμβάνων ἔχει. Ὥστε ἀνάγκη ἐν τῷ κοινωνικῷ βίῳ τὴν ἐν τῷ ἑνὶ τοῦ ἁγίου Πνεύματος ἐνέργειαν εἰς πάντας ὁμοῦ διαβαίνειν. Ὁ μὲν οὖν καθ' ἑαυτὸν ζῶν ἐν τυχὸν ἔχει χάρισμα, καὶ τοῦτο ἄχρηστον ποιεῖ διὰ τῆς ἀργίας, κατορύξας ἐν ἑαυτῷ· ὅπερ ἡλίκον ἔχει κίνδυνον, ἴστε πάντες οἱ ἀνεγνωκότες (25) τὰ Εὐαγγέλια· ἐν δὲ τῇ τῶν πλειόνων B συμβιώσει καὶ τοῦ ἰδίου ἀπολαύει, πολυπλασιάζων αὐτὸ τῇ μεταδόσει (26), καὶ τὰ τῶν, ἄλλων ὡς ἑαυτοῦ καρποῦται.

3. Præteraque plura commoda, quæ enumerare omnia non facile sit, complectitur vitæ societas : siquidem et ad bona quæ a Deo nobis **347** data sunt conservanda, utilior est quam solitudo, et ad cavendas externas inimici insidias tutior est expergefactio illa, quæ a vigilantibus fit, siquando contingat, ut unus aliquis obdormiscat eo mortis somno, quem ut deprecaremur a nobis, docuit nos David his verbis[3] : *Illumina oculos meos, ne unquam obdormiam in morte* : et peccanti, si condemnationem concorditer a pluribus prolatam vereatur, facilius est secedere a peccato, sic ut convenire possit in eum illud : *Sufficit illi qui ejusmodi est, objurgatio hæc quæ fit a pluribus*[4] : et ei qui recte agit, satis est magna illa ac firma persuasio, quæ sibi multis approbantibus, atque operi assentientibus, innascitur. Si enim in ore duorum aut trium testium stabit omne verbum[5], profecto qui bonum opus peregerit cum plurium testimonio, longe solidius firmabitur. Cæterum pericula præter ea quæ diximus, vitam solitariam comitantur. Primum quidem et maximum in eo situm est quod sibi quisque placet. Cum enim neminem habeat qui ipsius opus probare possit, ad præcepti perfectionem jam pervenisse se arbitrabitur : deinde animi habitudinem semper inexercitam includens, neque vitia sua, neque profectum quem in quibusvis operibus

3. Ἔχει δὲ καὶ πλείονα ἡ ἐπὶ τὸ αὐτὸ ζωὴ ἀγαθὰ, ἅπερ οὐ ῥᾴδιον ἐξαριθμεῖσθαι πάντα. Πρός τε γὰρ τὴν τήρησιν τῶν δεδομένων ἡμῖν παρὰ τοῦ Θεοῦ ἀγαθῶν τῆς μονώσεως ἐστι χρησιμωτέρα (27), καὶ πρὸς τὴν φυλακὴν τῆς ἔξωθεν ἐπιβουλῆς τοῦ ἐχθροῦ ἀσφαλέστερος ὁ παρὰ τῶν ἐγρηγορότων ἐξυπνισμός, εἴποτε ἄρα τῷ ἑνὶ ἀπονυστάξαι συμβαίη (28) ὕπνον ἐκεῖνον τὸν εἰς θάνατον, ὃν ἐδιδάχθημεν παρὰ τοῦ Δαβὶδ ἀπεύχεσθαι ἡμῖν συμβῆναι, λέγοντος· Φώτισον τοὺς ὀφθαλμούς μου, μήποτε ὑπνώσω εἰς θάνατον· καὶ τῷ μὲν ἁμαρτάνοντι τῆς ἁμαρτίας ἡ C ἀναχώρησις ῥᾴων μᾶλλον, ἐντρεπομένῳ τὴν παρὰ τῶν πλειόνων, ἐν συμφωνίᾳ γινομένην κατάγνωσιν, ὥστ' ἂν ἁρμόσαι αὐτῷ τὸ (29), Ἀρκετὸν τῷ τοιούτῳ ἡ ἐπιτιμία αὕτη, ἡ ὑπὸ τῶν πλειόνων· τῷ δὲ κατορθοῦντι ἡ πληροφορία πολλὴ ἔν τε (30) τῇ τῶν πολλῶν δοκιμασίᾳ καὶ συγκαταθέσει τοῦ ἔργου. Εἰ γὰρ ἐπὶ στόματος δύο καὶ τριῶν μαρτύρων σταθήσεται πᾶν ῥῆμα, πολλῷ δηλονότι παγιώτερον ὁ τὸ ἀγαθὸν ἔργον ἐπιτελῶν ἐν τῇ τῶν πλειόνων μαρτυρίᾳ βεβαιωθήσεται. Κίνδυνος δὲ παρίπεται τῇ μοναστικῇ ζωῇ πρὸς τοὺς εἰρημένους. Πρῶτος μὲν καὶ μέγιστος ὁ τῆς αὐταρεσκείας. Οὐδένα γὰρ ἔχων, ὃς δυνήσεται δοκιμάσαι αὐτοῦ τὸ ἔργον, εἰς τὸ τέλειον οἰήσεται τῆς ἐντολῆς ἐφθακέναι· εἶτα ἀγύμναστον ἀεὶ τὴν ἕξιν καταλείσας, οὔτε τὰ ὑστερήματα (31) ἑαυτοῦ D γνωρίζει, οὔτε τὴν ἐν τοῖς ἔργοις προκοπὴν ἐπιγε-

[1] Rom. XII, 6. [2] I Cor. XII, 8-10. [3] Psal. XII, 4. [4] II Cor. II, 6. [5] Matth. XVIII, 6.

(24) Scriptum invenitur in Colb. τῆς ἐν ἑκάστῳ φύσεως.

(25) Editi ἴστε πάντως ἀνεγνωκότες. Reg. primus πάντως οἱ ἀνεγνωκότες. Alii duo mss. πάντες οἱ ἀνεγνωκότες.

(26) Antiqui duo libri ἐν τῇ μεταδόσει. Mox codex Voss. et alter ἐξαριθμήσασθαι. Codex Colb. ἀριθμήσασθαι.

(27) Editiones veteres et duo mss. χρησιμωτέρα. Codex Voss. et alii duo προτιμωτέρα, *solitudini anteponenda.*

(28) Legitur et in Voss. et in Reg. primo ἀπονυστάξαι συμβῇ.

(29) Codex Colb. ὡς ἂν ἁρμόσῃ αὐτῷ ἡ ἐπιτιμία αὕτη ἡ, etc. Ibidem in codice Voss. pro ἀρκετὸν corrupte legitur ἀρίσκον.

(30) Sic antiqui duo libri Vocula τέ deest in vulgatis.

(31) Vox ὑστέρημα usitate quidem sumitur pro defectu, pro penuria : sed tamen vitia et pravos mores hoc loco significare mihi videtur.

νώσκει, τῷ πᾶσαν ὕλην τῆς ἐργασίας τῶν ἐντολῶν περιῃρηκέναι (32).

4. Ἐν τίνι γὰρ τὴν ταπεινοφροσύνην ἐπιδείξεται μηδένα ἔχων, οὗ ταπεινότερον ἑαυτὸν ἀποδείξει; Ἐν τίνι τὴν εὐσπλαγχνίαν, ἀποτετμημένος τῆς κοινωνίας τῶν πλειόνων; Πρὸς μακροθυμίαν δὲ πῶς ἑαυτὸν γυμνάσει, μηδενὸς ἀνθισταμένου αὐτοῦ τοῖς θελήμασιν; Εἰ δέ τις λέγει ἀρκεῖσθαι τῇ τῶν θείων (33) Γραφῶν διδασκαλίᾳ πρὸς τὴν κατόρθωσιν τῶν ἠθῶν, ὅμοιον ποιεῖ τῷ μανθάνοντι μὲν τεκταίνειν, μηδέποτε δὲ τεκταίνοντι, καὶ διδασκομένῳ μὲν χαλκευτικὴν, εἰς ἔργον δὲ προάγειν τὰ διδάγματα μὴ αἱρουμένῳ (34). Πρὸς ὃν εἴποι ἂν ὁ Ἀπόστολος· Οὐχ οἱ ἀκροαταὶ τοῦ νόμου δίκαιοι παρὰ τῷ Θεῷ, ἀλλ' οἱ ποιηταὶ τοῦ νόμου δικαιωθήσονται. Ἰδοὺ γὰρ ὁ Κύριος δι' ὑπερβολὴν φιλανθρωπίας οὐκ ἠρκέσθη τῇ ἐκ τοῦ λόγου διδασκαλίᾳ μόνον, ἀλλ' ὥστε ἀκριβῶς καὶ ἐναργῶς ἡμῖν παραδοῦναι τὸ ὑπόδειγμα τῆς ταπεινοφροσύνης ἐν τῇ τελειότητι τῆς ἀγάπης, αὐτὸς περιζωσάμενος ἔνιψε τοὺς πόδας τῶν μαθητῶν. Τίνα οὖν ἀπονίψεις; τίνα θεραπεύσεις; τίνος ἔσχατος ἔσῃ, αὐτὸς καθ' ἑαυτὸν διάγων; Τὸ δὲ καλὸν καὶ τερπνὸν, ἡ τῶν ἀδελφῶν ἐπὶ τὸ αὐτὸ κατοίκησις, ἣν μύρῳ (35) τῆς τοῦ ἀρχιερέως κεφαλῆς ἀποπνέοντι τὸ Πνεῦμα τὸ ἅγιον παρεικάζει, πῶς ἐν τῇ καταμόνας οἰκήσει συμπληρωθήσεται; Στάδιον οὖν ἀθλήσεως, καὶ προκοπῆς εὐοδία (36), καὶ διηνεκὴς γυμνασία, καὶ μελέτη τῶν τοῦ Κυρίου ἐντολῶν, καὶ ἐπὶ τὸ αὐτὸ κατοίκησίς ἐστι τῶν ἀδελφῶν· σκοπὸν μὲν ἔχουσα τὴν δόξαν τοῦ Θεοῦ κατ' ἐντολὴν τοῦ Κυρίου ἡμῶν Ἰησοῦ Χριστοῦ εἰπόντος· Οὕτω λαμψάτω τὸ φῶς ὑμῶν ἔμπροσθεν τῶν ἀνθρώπων, ὅπως ἴδωσιν ὑμῶν τὰ καλὰ ἔργα, καὶ δοξάσωσι τὸν Πατέρα ὑμῶν τὸν ἐν τοῖς οὐρανοῖς· χαρακτῆρα δὲ σώζουσα τῶν ἐν ταῖς Πράξεσιν ἱστορουμένων ἁγίων, περὶ ὧν γέγραπται· Πάντες δὲ οἱ πιστεύοντες (37) ἦσαν ἐπὶ τὸ αὐτὸ, καὶ εἶχον ἅπαντα κοινά· καὶ πάλιν· Τοῦ δὲ πλήθους τῶν πιστευσάντων ἦν ἡ καρδία καὶ ἡ ψυχὴ μία· καὶ οὐδὲ εἷς τι τῶν ὑπαρχόντων αὐτῷ ἔλεγεν ἴδιον εἶναι, ἀλλ' ἦν αὐτοῖς ἅπαντα κοινά.

A fecerit, cognoscit, cum materia omnis et occasio mandatorum conficiendorum resecetur.

4. In quo enim humilitatem ostendit, qui neminem habet, quo seipsum declaret humiliorem? In quo commiserationem, amputata et abscissa plurium societate? Quomodo autem exercebit se ad patientiam, nemine voluntatibus ipsius obsistente? Quod si quispiam dicat Scripturarum doctrinam satis sibi esse ad mores emendandos, perinde facit atque is qui discit quidem ædificare, nec unquam tamen ædificat, aut eodem modo atque is qui edoctus est artem æreariam, sed qui data sibi documenta ad actum redigere non vult. Ad quem Apostolus possit dicere: *Non auditores legis justi sunt apud Deum, sed factores legis justificabuntur*[6]. B Ecce enim Dominus ob benignitatis suæ magnitudinem non sola doctrina quæ in verbis sita est, contentus fuit, sed ut expresse evidenterque in dilectionis perfectione nobis traderet humilitatis exemplum, cinxit se ipse, et discipulorum pedes lavit. Quem igitur tu lavabis? in quem officiosus eris? præ quo futurus es ultimus, si ipse tecum solus degas? Bonum autem et jucundum illud, fratrum videlicet eodem in loco habitatio, quam unguento odorem ex summi pontificis capite emittenti Spiritus sanctus comparat[7], qua tandem ratione et solitaria habitatione implebitur? Itaque certaminis stadium, et expedita proficiendi via, et perpetuum exercitium, et mandatorum Domini **348** meditatio, fratrum est eodem in loco habitatio: quæ et pro scopo habet Dei gloriam ex C præcepto Domini nostri Jesu Christi, qui dicit: *Sic luceat lux vestra coram hominibus, ut videant opera vestra bona, et glorificent Patrem vestrum qui in cœlis est*[8], et ritum ac formam sanctorum servat, quorum fit in Actis mentio, et de quibus scriptum est: *Omnes autem qui credebant erant simul in eodem loco, et habebant omnia communia*[9]. Et rursus; *Multitudinis autem credentium erat cor unum, et anima una: nec quisquam, eorum quæ possidebat aliquid suum esse dicebat, sed erant illis omnia communia*[10].

## ΕΡΩΤΗΣΙΣ Η'.

### Περὶ ἀποταγῆς.

Εἰ χρὴ πρῶτον ἀποτάσσεσθαι πᾶσι, καὶ οὕτως προσιέναι τῇ κατὰ Θεὸν πολιτείᾳ.

## INTERROGATIO VIII.

### *De renuntiatione.*

Num oporteat primum renuntiare omnibus, et ita demum ad vitæ genus quod secundum Deum D sit, accedere.

## ΑΠΟΚΡΙΣΙΣ.

1. Τοῦ Κυρίου ἡμῶν Ἰησοῦ Χριστοῦ μετὰ πολλὴν

## RESPONSIO.

1. Cum Dominus noster Jesus Christus post Do-

[6] Rom. II 13. [7] Psal. CXXXII, 1, 2. [8] Matth. V, 16. [9] Act. II, 44. [10] Act. IV, 32.

(32) Reg. tertius ἐντολῶν προῃρηκέναι. Mox Reg. primus ἑαυτὸν ἐπιδείξει.

(33) Sic codex Voss. et Reg. primus. Vox θείων in vulgatis deerat.

(34) Reg. primus προαγαγεῖν τὰ διδασκόμενα μὴ προαιρουμένῳ. Codex Voss. loco προάγειν habet quoque προαγαγεῖν.

(35) Codex Colb. Τὸ δὲ ἰδοὺ δὴ τί καλὸν, ἢ τί τερπνὸν. ἀλλ' ἢ τὸ κατοικεῖν ἀδελφοὺς ἐπὶ τὸ αὐτό, ἣν μύρῳ, *ecce nunc quid bonum, vel quid jucundum, nisi habitare fratres in unum.*

(36) Reg. primus et Colb. προκοπῆς εὐδοκία, *voluntas ad proficiendum propensa.* Alii duo mss. et editi εὐοδία.

(37) Antiqui duo libri cum Voss. οἱ πιστεύσαντες. Mox mss. duo ἡ καρδία καὶ ἡ ψυχή. Deerant articuli in vulgatis.

cumenta multa, eaque ex multis operibus valide comprobata, dicat omnibus : *Si quis venit ad me, abneget semetipsum, et tollat crucem suam, et sequatur me* [11] ; et iterum : *Sic ergo omnis ex vobis, qui non renuntiat omnibus quæ possidet, non potest meus esse discipulus* [12] ; arbitramur hoc præceptum ad plura a quibus abalienari oportet, pertinere. Nam et diabolo ante omnia et carnis affectibus renuntiamus, qui nuntium remisimus occultis turpitudinibus, cognationibus corporeis, hominum amicitiis et vitæ consuetudini, quæ integritati Evangelii salutis adversetur. Et quod his magis necessarium est, sibi ipse renuntiat qui exuit veterem hominem cum actibus ipsius [13], qui corrumpitur secundum desideria erroris [14]. Ac etiam renuntiat omnibus mundanis affectibus, qui pietatis scopo impedimento esse possunt. Itaque qui ejusmodi est, veros parentes eos esse existimabit, qui ipsum in Christo Jesu per Evangelium genuerint [15] : fratres vero eos, qui acceperint eumdem adoptionis Spiritum, prætereaque omnibus divitiis tanquam rebus alienis, ut reipsa sunt, intendet. Uno verbo, is cui propter Christum mundus totus crucifixus est, et ipse mundo [16], quomodo adhuc potest curarum mundanarum particeps esse ? cum Dominus noster Jesus Christus et animæ odium et sui ipsius abnegationem ad summum perducat his verbis : *Si quis vult post me venire, abneget semetipsum, et tollat crucem suam:* tumque subjungit : *Et sequatur me* [17]. Et rursus : *Si quis venit ad me, et non odit patrem suum, et matrem et uxorem, et filios, et fratres, et sorores, adhuc autem et animam suam, non potest meus esse discipulus* [18]. Quamobrem in eo sita est perfecta renuntiatio, si quem nec ipsius vitæ amor moveat, sed habeat sententiam mortis, sic ut nihil sibi confidat [19]. Inde autem initium sumit, si videlicet alienemur a rebus externis, **349** exempli causa, a possessionibus, ab inani gloria, a vitæ consuetudine, a rerum inutilium studio, uti docuerunt nos sancti Domini discipuli, Jacobus et Joannes, qui patrem suum Zebedæum, ipsumque, a quo tota illorum victus ratio pendebat, navigium reliquere : Matthæus vero, cum ab ipso telonio surrexit, Dominumque secutus est : qui non telonii solum emolumenta reliquit, sed pericula etiam contempsit, quæ a magistratibus tum sibi tum consanguineis suis impendebant, quod vectigalium rationes reliquisset infectas. Paulo denique totus etiam mundus crucifixus erat, et ipse mundo [20].

A καὶ διὰ πλειόνων πραγμάτων ἰσχυρὰν ἀπόδειξιν λέγοντος πρὸς πάντας· Εἴ τις ἔρχεται πρὸς μὲ, ἀπαρνησάσθω ἑαυτὸν, καὶ ἀράτω (38) τὸν σταυρὸν αὐτοῦ, καὶ ἀκολουθείτω μοι· καὶ πάλιν· Οὕτως οὖν πᾶς ἐξ ὑμῶν, ὃς οὐκ ἀποτάσσεται πᾶσι τοῖς ἑαυτοῦ ὑπάρχουσιν, οὐ δύναταί μου εἶναι μαθητής· ἡγούμεθα τὸ παράγγελμα ἐπὶ πλείονα διατείνειν, ὧν ἡ ἀλλοτρίωσις ἀναγκαία. Καὶ γὰρ τῷ διαβόλῳ πρὸ πάντων ἀποτασσόμεθα, καὶ τοῖς πάθεσι τῆς σαρκὸς, οἱ ἀπειπάμενοι τὰ κρυπτὰ τῆς αἰσχύνης, καὶ συγγενείαις σωματικαῖς, καὶ ἑταιρείαις ἀνθρώπων, καὶ ἔθει βίου μαχομένῳ πρὸς τὴν ἀκρίβειαν τοῦ Εὐαγγελίου τῆς σωτηρίας. Καὶ τὸ τούτων ἀναγκαιότερον, αὐτὸς ἑαυτῷ ἀποτάσσεται ὁ ἀποδυσάμενος τὸν παλαιὸν ἄνθρωπον σὺν ταῖς πράB ξεσιν αὐτοῦ, τὸν φθειρόμενον κατὰ τὰς ἐπιθυμίας τῆς ἀπάτης. Ἀποτάσσεται δὲ καὶ πάσαις προσπαθείαις (39) τοῦ κόσμου, ἐμποδίζειν τῷ σκοπῷ τῆς εὐσεβείας δυναμέναις. Γονεῖς μὲν οὖν ὁ τοιοῦτος τοὺς ἐν Χριστῷ Ἰησοῦ διὰ τοῦ Εὐαγγελίου γεννήσαντας αὐτὸν ἀληθινοὺς ἡγήσεται, ἀδελφοὺς δὲ τοὺς τὸ αὐτὸ Πνεῦμα τῆς υἱοθεσίας λαβόντας, κτήμασι δὲ πᾶσιν ὡς ἀλλοτρίοις, ὅπερ ἐστὶ, προσέξει. Ἑνὶ δὲ λόγῳ, ᾧ διὰ Χριστὸν ὅλος ὁ κόσμος ἐσταύρωται, καὶ αὐτὸς τῷ κόσμῳ, πῶς ἔτι δύναται εἶναι μέτοχος τῶν μεριμνῶν τοῦ κοσμου (40) ; τοῦ Κυρίου ἡμῶν Ἰησοῦ Χριστοῦ εἰς ἄκρον προάγοντος τό τε μῖσος τῆς ψυχῆς καὶ τὴν ἑαυτοῦ ἀρνησιν δι' ὧν φησιν· Εἴ τις θέλει ὀπίσω μου ἐλθεῖν, ἀπαρνησάσθω ἑαυτὸν, καὶ ἀράτω τὸν σταυρὸν αὐτοῦ· καὶ τότε ἐπαγαγόντος· C Καὶ ἀκολουθείτω μοι· καὶ πάλιν· Εἴ τις ἔρχεται πρὸς μὲ, καὶ οὐ μισεῖ τὸν πατέρα αὐτοῦ, καὶ τὴν μητέρα, καὶ τὴν γυναῖκα, καὶ τὰ τέκνα, καὶ τοὺς ἀδελφοὺς, καὶ τὰς ἀδελφὰς, ἔτι δὲ καὶ τὴν ἑαυτοῦ ψυχὴν, οὐ δύναταί μου εἶναι μαθητής. Ὥστε ἡ μὲν τελεία ἀποταγὴ (41) ἐστιν ἐν τῷ τὸ ἀπροσπαθὲς κατορθῶσαι καὶ πρὸς αὐτὸ τὸ ζῆν, καὶ τὸ ἀπόκριμα τοῦ θανάτου ἔχειν, ὥστε μὴ ἐφ' ἑαυτῷ πεποιθέναι· ἄρχεται δὲ ἀπο τῆς τῶν ἔξωθεν (42) ἀλλοτριώσεως, οἷον, κτημάτων, δόξης ματαίας, συνηθείας βίου, προσπαθείας τῶν ἀνωφελῶν, καθὰ καὶ οἱ ἅγιοι μαθηταὶ τοῦ Κυρίου ὑπέδειξαν ἡμῖν, Ἰάκωβος μὲν καὶ Ἰωάννης, καταλιπόντες τὸν πατέρα αὐτῶν Ζεβεδαῖον, καὶ αὐτὸ τὸ πλοῖον τὴν πᾶσαν ἀφορμὴν τοῦ βίου· Ματθαῖος δὲ ἀπ' αὐτοῦ τοῦ τελωνείου ἐξαναστὰς, καὶ ἀκολουθήσας τῷ Κυρίῳ, οὐ τὰ κέρδη μόνον τὰ ἐν τῷ τελωνείῳ καταλιπὼν, ἀλλὰ καὶ τῶν κινδύνων ὑπεριδὼν, οἱ ἐπακολουθεῖν ἤμελλον αὐτῷ τε καὶ τοῖς οἰκείοις παρὰ τῆς ἐξουσίας, ἀτελεῖς τοὺς λόγους τοῦ τελωνείου καταλιμπάνοντι. Παύλῳ δὲ καὶ ὁ σύμπας κόσμος ἐσταύρωτο, καὶ αὐτὸς τῷ κόσμῳ.

[11] Matth., XVI, 24. [12] Luc. XIV, 33. [13] Coloss. III, 9. [14] Ephes. IV, 22. [15] I Cor. IV, 15. [16] Galat. VI, 14. [17] Matth. XVI, 24. [18] Luc. XIV, 26. [19] II Cor. I, 9. [20] Galat. VI, 14.

(38) Codex Colb. ἀπαρνησάσθω ἑαυτὸν ἀπὸ τοῦ κόσμου, καὶ ἀράτω.

(39) Veteres duo libri ταῖς προσπαθείαις. Mox editi μὲν οὖν. Illud οὖν in nostris mss. non legitur.

(40) Regii secundus et tertius æque ac editiones veteres δοῦλος εἶναι τῶν μερῶν τοῦ κόσμου, *quomodo potest adhuc servus esse partium mundi* Reg. psimus et Voss. εἶναι μέτοχος τῶν, etc. *qui fieri potest, ut particeps sit partium mundi.* Codex Colb. δύναται εἶναι μέτοχος τῶν μεριμνῶν τοῦ κόσμου ; et ita, ut mihi quidem videtur, legi præstat.

(41) Codex Voss. ἀγάπη, *perfecta charitas.*

(42) Veteres duo libri cum Voss, ἐκ τῆς ἔξωθεν. Mox Regii primus et Colb. ἡ δόξης.

2. Οὕτως ὁ σφόδρα τῇ ἐπιθυμίᾳ τοῦ ἀκολουθεῖν Χριστῷ κατεχόμενος πρὸς οὐδὲν ἔτι τῆς ζωῆς ταύτης ἐπιστραφῆναι δύναται, οὐ πρὸς γονέων ἢ οἰκείων φίλτρον, ὅταν ἐναντιούμενον ᾖ τοῖς τοῦ Κυρίου προστάγμασι (τότε γὰρ καιρὸν ἔχει καὶ τὸ· Εἴ τις ἔρχεται πρὸς μὲ, καὶ οὐ μισεῖ τὸν πατέρα αὐτοῦ, καὶ τὴν μητέρα, καὶ τὰ λοιπά)· οὐ πρὸς ἀνθρώπινον φόβον, ὥστε δι' αὐτὸν ὑποσταλῆναί τι τῶν συμφερόντων, ὅπερ κατώρθωσαν οἱ ἅγιοι, εἰπόντες· Πειθαρχεῖν δεῖ Θεῷ μᾶλλον ἢ ἀνθρώποις· οὐ πρὸς τὸν ἐπὶ τοῖς καλοῖς (43) παρὰ τῶν ἔξωθεν γέλωτα, ὥστε τῷ φαυλισμῷ αὐτῶν ἡττηθῆναι. Εἰ δέ τις βούλοιτο ἀκριβέστερον καὶ τρανότερον γνωρίσαι τὸν συνεζευγμένον τόνον τῇ ἐπιθυμίᾳ τῶν ἀκολουθούντων τῷ Κυρίῳ, μνημονευσάτω τοῦ Ἀποστόλου διηγουμένου τὰ καθ' ἑαυτὸν εἰς διδασκαλίαν ἡμετέραν, καὶ λέγοντος· Εἴ τις δοκεῖ πεποιθέναι ἐν σαρκὶ, ἐγὼ μᾶλλον· περιτομὴ ὀκταήμερος, ἐκ γένους Ἰσραὴλ, φυλῆς Βενιαμὶν, Ἑβραῖος ἐξ Ἑβραίων, κατὰ νόμον Φαρισαῖος, κατὰ ζῆλον διώκων τὴν Ἐκκλησίαν, κατὰ δικαιοσύνην τὴν ἐν νόμῳ γενόμενος ἄμεμπτος· ἀλλ' ἅτινα (44) ἦν μοι κέρδη, ταῦτα ἡγημαι διὰ τὸν Χριστὸν ζημίαν. Ἀλλὰ μὲν οὖν καὶ ἡγοῦμαι πάντα ζημίαν εἶναι διὰ τὸ ὑπερέχον τῆς γνώσεως Χριστοῦ Ἰησοῦ τοῦ Κυρίου ἡμῶν, δι' ὃν τὰ πάντα ἐζημιώθην, καὶ ἡγοῦμαι σκύβαλα εἶναι, ἵνα Χριστὸν κερδήσω. Εἰ γὰρ (ἵνα τι καὶ εἴπω τολμηρὸν μὲν, ἀληθὲς δὲ), εἰ τοῖς ἐκβλητοτάτοις τοῦ σωματος, καὶ ἀποπτύστοις, καὶ ὧν μάλιστα πρὸς τὴν ἀλλοτρίωσιν ἐπειγόμεθα, τούτοις προσείκασεν αὐτὰ τὰ παρὰ Θεοῦ πρὸς καιρὸν δεδομένα νομικὰ προτερήματα, ὡς ἐμπόδια τῆς τοῦ Χριστοῦ γνώσεως, καὶ τῆς ἐν αὐτῷ δικαιοσύνης, καὶ τῆς πρὸς θάνατον αὐτοῦ συμμορφώσεως, τί ἂν τις εἴποι περὶ τῶν ἀνθρώποις (45) νενομισμένων; Καὶ τί χρὴ λογισμοῖς ἡμετέροις καὶ τοῖς τῶν ἁγίων ὑποδείγμασι τὸν λόγον πιστοῦσθαι; ἐξὸν αὐτὰ παραθέσθαι τοῦ Κυρίου τὰ ῥήματα, καὶ δι' αὐτῶν τὴν ἔμφοβον ψυχὴν δυσωπῆσαι, σαφῶς καὶ ἀναντιῤῥήτως διαμαρτυρομένου ἐν τῷ λέγειν· Οὕτως οὖν πᾶς ἐξ ὑμῶν, ὃς οὐκ ἀποτάσσεται πᾶσι τοῖς ἑαυτοῦ (46) ὑπάρχουσιν, οὐ δύναταί μου εἶναι μαθητής· καὶ ἀλλαχοῦ μετά τὸ, Εἰ θέλεις τέλειος εἶναι, προτερον εἰπόντος· Ὕπαγε, πώλησόν σου τὰ ὑπάρχοντα, καὶ δὸς πτωχοῖς· καὶ τότε ἐπαγαγόντος τό, Δεῦρο, ἀκολούθει μοι. Καὶ ἡ παραβολὴ δὲ τοῦ ἐμπόρου παντὶ σαφὴς (47) ἐστι τῷ εὐγνώμονι πρὸς τοῦτο φέρουσα. Ὁμοία γάρ ἐστι, φησὶν, ἡ βασιλεία τῶν οὐρανῶν ἀνθρώπῳ ἐμπόρῳ, ζητοῦντι καλοὺς μαργαρίτας, ὃς εὑρὼν ἕνα πολύτιμον μαργαρίτην, ἀπελθὼν ἐπώλησε πάντα ὅσα εἶχε, καὶ ἠγόρασεν αὐτόν. Δῆλον γὰρ, ὅτι ὁ πολύτιμος παργαρίτης πρὸς τὴν ὁμοίωσιν

2. Sic qui vehementer Christum sequi desiderat, nihil, quod ad hanc vitam attineat, curare amplius potest, non ipsum parentum aut propinquorum amorem, si Domini præceptis adversetur (tunc enim locum etiam habet illud : *Si quis venit ad me, et non odit patrem suum et matrem*[21], *et* cætera) : non humanum timorem, ita ut illius causa aliquid utilium subtrahatur : quod præstitere sancti, qui dicebant : *Obedire oportet Deo magis quam hominibus*[22] : non hominum profanorum risum quem bona opera concitarint, sic ut eorum contemptui cedat. Quod si quispiam velit eorum qui Dominum sequuntur, vim ac robur, cum desiderio conjunctum, accuratius ac dilucidius cognoscere, meminerit Apostoli, qui ad docendos nos narrat quæ ad se spectabant, ac dicit : *Si quis videtur confidere in carne, ego magis : circumcisus octavo die, ex genere Israel, de tribu Benjamin, Hebræus ex Hebræis, secundum legem Pharisæus : secundum æmulationem persequens Ecclesiam, secundum justitiam quæ in lege est, conversatus sine reprehensione : sed quæ mihi erant lucra, hæc arbitratus sum propter Christum detrimenta. Verumtamen existimo omnia detrimentum esse propter eminentem scientiam Jesu Christi Domini nostri : propter quem omnia detrimentum feci, et arbitror stercora esse ut Christum lucrifaciam*[23]. Etenim (ut nonnihil audacter, at vere tamen eloquar) si Apostolus ipsa legis privilegia quæ ad tempus tradita erant, comparavit cum spurcissimis corporis sordibus, quas et aversamur, et a nobis citissime removemus, quod videlicet obessent Christi cognitioni, eique quæ in ipso est justitiæ, et nostræ ad ipsius mortem conformationi, quid quis dixerit de hominum institutis? Et quid opus est nostris ratiocinationibus et sanctorum exemplis confirmare sermonem? cum ipsa liceat afferre Domini verba, iisque timentem animam convincere : quibus hæc aperte ac evidenter testatur, ubi dicit : *Sic ergo omnis ex vobis, qui non renuntiat omnibus quæ possidet, non potest meus esse discipulus*[24]. Et alibi post illud, *Si vis perfectus esse*, prius dixerat : *Vade, vende quæ habes, et da pauperibus*; tumque subjunxit : *Veni, sequere me*[25]. Atque etiam mercatoris parabola huc **350** spectare cuivis æquo rerum æstimatori videbitur. *Simile est* enim, inquit, *regnum cælorum homini negotiatori, quærenti bonas margaritas; inventa autem una pretiosa margarita, abiit, et vendidit omnia quæ habuit, et emit eam*[26]. Planum est enim regnum cœleste per pretiosam margaritam adumbrari :

[21] Luc. XIV, 26. [22] Act. V, 29. [23] Philipp. III. 4-8. [24] Luc. XIV, 33. [25] Matth. XIX, 21. [26] Matth. XIII, 45, 46.

(43) Editio Basil. perinde ut Paris. ἐπὶ τοῖς κακοῖς, quo nihil alienus aut ineptius. Editio Ven. et codex Voss. et Combef. et alii duo Regii καλοῖς, bene.

(44) Editiones veteres ἀλλὰ τινα. Codex Combef. et alii duo ἀλλ'. ἅτινα. Statim Reg. tertius Ἀλλὰ μενοῦνγε καί. Ibidem tres mss. τὰ πάντα. Mox Reg. primus Κυρίου μου, *Domini mei.*

(45) Reg. primus περὶ τῶν ἐν ἀνθρώποις.

(46) Idem ms τοῖς ἑαυτῷ.

(47) Editio Basil. æque ac Paris. παντὶ σαφές. Codex Combef. et alii tres σαφής. Ibidem antiquæ editiones et duo mss. τῶν εὐγνωμόνων. Reg. primus et Voss. et Colb. τῷ εὐγνώμονι.

quod nos assequi non posse declarant Domini verba, nisi omnia simul quæ habemus, et divitias, et gloriam, et genus, et si quid aliud est, cujus studio desiderioque plerique teneantur, pro eo comparando deseramus.

3. Deinde fieri quoque non posse ut recte agatur quod cupitur studiosius, si mens in varias curas diduota sit, idem Dominus affirmavit, cum dixit : *Nemo potest duobus dominis servire*[27] ; et rursus : *Non potestis Deo servire et mammonæ* [28]. Quamobrem thesaurus cœlestis a nobis eligendus est solus, ut in eo cor habeamus. *Ubi enim*, inquit, *est* B *thesaurus tuus, ibi et cor tuum erit* [29]. Si igitur nobis ipsis aliquam possessionem terrenam aliquasque opes corruptioni obnoxias servaverimus, necesse est, mente hic quasi in quodam cœno defossa, animam ad Dei contemplationem nunquam pertingere, nec ullo unquam cœlestis pulchritudinis bonorumque nobis promissorum desiderio commoveri : quæ adipisci non possumus, nisi assiduum ac vehemens desiderium nos ad ea petenda impellat, suscipiendumque eorum causa laborem levem reddat. Est igitur renuntiatio, ut ex dictis constat, dissolutio simul vinculorum terrenæ hujus ac temporariæ vitæ, et humanorum officiorum liberatio : C quæ nos efficit magis idoneos, qui iter ad Deum deducens inceptemus. Est et occasio impedimenti expers, qua obtinetur possessio ususque rerum pretiosarum *Super aurum et lapidem pretiosum multum* [30]. Et, ut in summa dicam, est cordis humani ad cœlestem conversationem translatio, sic ut dicere possimus : *Nostra enim conversatio in cœlis est* [31]. Et, quod maximum est, similitudinis ejus quam cum Christo habere debemus, initium est : qui propter nos egenus factus est, cum esset dives [32] : quam nisi prius consequamur, vivendi rationem Christi Evangelio consentaneam attingere non possumus. Quando enim aut cordis contritio, D aut mentis humilitas, aut iræ, tristitiæ, sollicitudinum, et, ne longum faciam, exitiosorum animi motuum liberatio in divitiis hujusque vitæ curis et aliarum rerum affectu atque consuetudine comparari potest ? Uno verbo, cui ne de ipsis quidem

τῆς ἐπουρανίου βασιλείας (48) παρείληπται, ἣν ἀδύνατον ἡμῖν προσγενέσθαι ὁ τοῦ Κυρίου δείκνυσι λόγος, μὴ πάντα ὁμοῦ τὰ προσόντα ἡμῖν, καὶ πλοῦτον, καὶ δόξαν, καὶ γένος, καὶ εἴ τι ἄλλο τῶν πολλοῖς (49) περισπουδάστων, πρὸς τὴν ἀνταλλαγὴν αὐτῆς προεμένοις.

3. Εἶτα μέντοι καὶ ἀδύνατον πρὸς διαφόρους φροντίδας τοῦ νοῦ μεριζομένου κατορθοῦσθαι τὸ σπουδαζόμενον ὁ Κύριος ἀπεφήνατο, εἰπών· Οὐδεὶς δύναται δυσὶ κυρίοις δουλεύειν· καὶ πάλιν· Οὐ δύνασθε Θεῷ δουλεύειν καὶ μαμμωνᾷ. Ἕνα οὖν θησαυρὸν τὸν ἐπουράνιον ἡμῖν ἐκλεκτέον, ἵνα ἐν αὐτῷ ἔχωμεν τὴν καρδίαν. Ὅπου γάρ, φησίν, ἐστὶν ὁ θησαυρός σου, ἐκεῖ καὶ ἡ καρδία σου ἔσται. Ἐὰν οὖν τι ὑπολειπώμεθα (50) ἑαυτοῖς κτῆμα γήϊνον καὶ περιουσίαν τινὰ φθαρτὴν, ἐνταῦθα τοῦ νοῦ οἷον ἐν τινι βορβόρῳ κατορυγέντος, ἀνάγκη τὴν ψυχὴν ἀθέατον εἶναι Θεοῦ (51), καὶ πρὸς τὴν ἐπιθυμίαν τῶν ἐπουρανίων καλῶν καὶ τῶν ἀποκειμένων ἡμῖν ἀγαθῶν ἐν ἐπαγγελίαις ἀκίνητον· ὧν τὴν κτῆσιν περιγίνεσθαι ἡμῖν ἀμήχανον, μὴ ἀπερισπάστου καὶ σφοδροτέρου πόθου ἄγοντος ἡμᾶς πρὸς τὴν αὐτῶν αἴτησιν, καὶ τὸν ἐπ' αὐτοῖς πόνον ἐπικουφίζοντος. Ἔστιν οὖν ἡ ἀποταγὴ, ὡς ὁ λόγος ὑπέδειξε, λύσις μὲν τῶν δεσμῶν τῆς ὑλικῆς ταύτης καὶ προσκαίρου ζωῆς, ἐλευθερία δὲ τῶν ἀνθρωπίνων καθηκόντων, ἐπιτηδειοτέρους κατασκευάζουσα πρὸς τὸ ἀπάρξασθαι τῆς πρὸς Θεὸν ὁδοῦ. Τῆς τῶν πολυτιμήτων κτήσεώς τε καὶ χρήσεως ἀκώλυτος ἀφορμὴ τῶν Ὑπὲρ χρυσίον (52) καὶ λίθον τίμιον πολύν. Καὶ, συνελόντα εἰπεῖν, καρδίας ἀνθρωπίνης πρὸς τὴν ἐν οὐρανῷ πολιτείαν μετάθεσις, ὥστε δύνασθαι λέγειν· Ἡμῶν γὰρ τὸ πολίτευμα ἐν οὐρανοῖς ὑπάρχει. Καὶ, τὸ μέγιστον, ἀρχὴ τῆς πρὸς Χριστὸν ὁμοιώσεως, ὃς (53) δι' ἡμᾶς ἐπτώχευσε, πλούσιος ὤν· ἣν εἰ μὴ κατορθώσαιμεν (54), ἀδύνατον ἡμᾶς τῆς κατὰ τὸ Εὐαγγέλιον του Χριστοῦ πολιτείας ἐφάψασθαι. Πότε γὰρ ἡ καρδίας συντριμμὸς, ἡ ταπείνωσις φρονήματος, ἡ θυμοῦ, καὶ λύπης, καὶ φροντίδων, καὶ, συνελόντα εἰπεῖν, τῶν ὀλεθρίων παθῶν τῆς ψυχῆς ἀπαλλαγὴ, ἐν πλούτῳ καὶ μερίμναις βιωτικαῖς, προσπαθείᾳ τε καὶ συνηθείᾳ τῶν ἄλλων κατορθωθῆναι δύναται (55) ; Ὅλως δὲ, ᾧ μηδὲ περὶ αὐτῶν τῶν ἀναγκαίων μεριμνᾷν

[27] Matth. vi, 24. [28] ibid. [29] ibid. 21 [30] Psal. xviii, 11. [31] Philipp. iii, 20. [32] II Cor. viii, 9.

(48) Antiqui tres libri τῆς ἐν οὐρανῷ βασιλείας.

(49) Editi et mss. tres τῶν τοῖς πολλοῖς Reg. primus τῶν πολλοῖς, rectius. Codex Colb. ἄλλο τὸ πολλοῖς περισπούδαστον. Subinde codex Voss. et Colb. προϊεμένοις. Ait Combefisius, videri auctorem e regno cœlorum excludere eos, qui non renuntiant omnibus, nec paupertatem evangelicam amplexantur : sed videtur ipse hujus loci sententiam assecutus non fuisse. Non enim auctor universe ait necesse esse, ut omnes, qui salvi esse volunt, renuntient omnibus : sed ait duntaxat, eos qui semel vitam monasticam professi sunt, omnibus renuntiare debere, si salutem æternam consequi velint.

(50) Veteres duo libri ὑπολιπώμεθα. Statim duo mss. κτῆπα γήϊνον.

(51) Unus Reg. emendatus ἄθελκτον εἶναι Θεοῦ, *necesse est animam nullis Dei illecebris moveri.* Aliquanto post Reg. primus κτῆσιν περιγενέσθαι.

(52) Veteres duo libri cum Voss. χρυσίον. Editiones antiquæ et unus ms. χρυσόν. Haud longe Reg. primus τὴν ἐν οὐρανοῖς.

(53) Ita in Colb legitur, καὶ τὸ μέγιστον καύχημα τῆς πρὸς Θεὸν ὁμοιώσεως, ὅς.

(54) Codex Colb. κατορθώσωμεν. Mox idem ms. ἢ καὶ ταπείνωσις.

(55) Pro δύναται legitur in Colb. δυνήσεται. Statim codex Voss. et Colb. μέριμνα συγχωρεῖται Alii tres mss. συγκεχώρηται.

συγχωρεῖται, οἷον τροφῆς, καὶ ἐνδύματος, τούτῳ τίς ἐπιτρέπει λόγος, οἷον ἀκάνθαις συνέχεσθαι πονηραῖς ταῖς μερίμναις τοῦ πλούτου, τῆς παρὰ τοῦ γεωργοῦ τῶν ψυχῶν ἡμῶν ἐγκαταβαλλομένης σπορᾶς τὴν καρποφορίαν ἐμποδιζούσαις ; τοῦ Κυρίου ἡμῶν (56) εἰπόντος · Οὗτοι δέ εἰσιν οἱ εἰς τὰς ἀκάνθας σπαρέντες, οἳ ὑπὸ μεριμνῶν καὶ πλούτου καὶ ἡδονῶν τοῦ βίου συμπνίγονται, καὶ οὐ τελεσφοροῦσιν.

A rebus necessariis sollicito esse licet, veluti victu et vestitu, huic, quæso, quænam ratio **351** permittet, ut malis divitiarum curis tanquam spinis detineatur, quæ quin jactum ab animarum nostrarum agricola semen ferat fructum, impediunt? Domino nostro dicente : *Hi sunt qui in spinis seminati fuerunt, qui a curis et divitiis et voluptatibus vitæ suffocantur, et non referunt fructum* [33].

## ΕΡΩΤΗΣΙΣ Θ'.

Εἰ χρὴ τὸν συναπτόμενον τοῖς τῷ Κυρίῳ ἀνακειμένοις προσαφιέναι ἀδιαφόρως τοῖς ἀγνώμοσι τῶν οἰκείων τὰ αὐτῷ διαφέροντα.

## INTERROGATIO IX.

*Qui adjungitur iis qui Domino consecrantur, debetne facultates suas cognatis improbis citra delectum concredere?*

## ΑΠΟΚΡΙΣΙΣ.

1. Τοῦ Κυρίου εἰπόντος, Πώλησόν σου τὰ ὑπάρχοντα, καὶ δὸς πτωχοῖς, καὶ ἕξεις θησαυρὸν ἐν οὐρανῷ, καὶ δεῦρο, ἀκολούθει μου· καὶ πάλιν · Πωλήσατε τὰ ὑπάρχοντα ὑμῶν, καὶ δότε ἐλεημοσύνην · λογίζομαι, ὅτι τὸν ἐξερχόμενον ἀπό τῶν ἰδίων, σκοπῷ τοιούτῳ, οὐ χρὴ καταφρονητικῶς περὶ τῶν διαφερόντων αὐτῷ διακεῖσθαι, ἀλλὰ πειρᾶσθαι πάντα μετὰ ἀκριβείας λαβόντα, ὡς τῷ Κυρίῳ λοιπὸν ἀφιερωμένα, μετὰ πάσης εὐλαβείας οἰκονομεῖν, ἢ δι' ἑαυτοῦ, ἐὰν δυνατῶς καὶ ἐμπείρως ἔχῃ, ἢ διὰ τῶν μετὰ δοκιμασίας πολλῆς ἐπιλεγέντων, καὶ ἀπόδειξιν δεδωκότων τοῦ δύνασθαι πιστῶς καὶ φρονίμως οἰκονομεῖν · εἰδότα, ὅτι οὐκ ἀκίνδυνόν ἐστιν οὔτε τὸ προσαφιέναι τοῖς οἰκείοις, οὔτε τὸ διὰ τοῦ τυχόντος οἰκονομῆσαι. Εἰ γὰρ ὁ φροντίδα βασιλικῶν κτημάτων (57) ἐγχειρισθείς, κἂν μὴ νοσφίσηται πολλάκις ἐν τῶν ἑτοίμων, ἀμελείᾳ δέ τινι καταπροδῷ τὰ προσκτηθῆναι δυνάμενα, οὐκ ἀπολύεται (58) τοῦ ἐγκλήματος, τίνα αχρὴ προσδοκᾶν ἐπὶ τῶν ἤδη κατονομασθέντων τῷ Κυρίῳ τὴν κατάκρισιν ὑποστήσεσθαι, χαύνως καὶ ἠμελημένως διατεθέντας (59) πρὸς τὴν διοίκησιν; Οὐχ ὑποδίκους εἶναι τοῦ κρίματος τῶν ἀμελούντων ; κατὰ τὸ γεγραμμένον · Ἐπικατάρατος πᾶς ὁ ποιῶν τὰ ἔργα Κυρίου ἀμελῶς.

2. Πανταχοῦ δὲ φυλακτέον ἡμῖν, μή, προφάσει μιᾶς ἐντολῆς, ἑτέραν φανῶμεν καταλύοντες. Οὔτε γὰρ μάχεσθαι, οὔτε συνδιαπληκτίζεσθαι (60) τοῖς ἀγνωμονοῦσιν εὐπρεπὲς ἡμῖν · ἐπείπερ δοῦλον Κυρίου οὐ δεῖ μάχεσθαι, ἀλλὰ τὸν ἀγνωμονούμενον παρὰ τῶν κατὰ σάρκα συγγενῶν μνημονεύειν χρὴ τοῦ Κυρίου εἰπόντος, ὅτι Οὐκ ἔστιν ὅστις ἀφῆκεν οἰκίαν, ἢ ἀδελφούς, ἢ ἀδελφάς, ἢ πατέρα, ἢ μητέρα, ἢ γυναῖκα (61), ἢ τέκνα, ἢ ἀγρούς, οὐχ

RESPONSIO.

1. Cum Dominus dicat: *Vende quæ habes, et da pauperibus, et habebis thesaurum in cœlo : et veni, sequere me* [34]; et iterum : *Vendite quæ possidetis, et date eleemosynam* [35] ; puto eum qui hujusmodi consilio ductus a suis discedit, opes suas non oportere negligere, sed illud curare, ut omnia accurate accepta jam tanquam Domino consecrata cum omni pietate distribuat, aut per seipsum, si potest, eique licet per experientiam, aut per alios, qui multo cum examine delecti sint; quique facto de se periculo, ostenderint se eas fideliter prudenterque dispensare posse, cum scire debeat ipsas non sine periculo, aut propinquis relinqui, aut a quovis obvio distribui. Etenim si is cujus curæ regia bona concredita sunt, etiamsi sæpe nihil ex iis quæ jam parta fuere, rapuerit, si tamen quæ acquiri poterant, negligentia sua non compararit, a crimine non absolvitur ; quodnam judicium censere debemus ferendum ab iis qui res Domino jam dicatas ignave ac negligenter dispensarint? Nonne negligentium multæ futuri sunt obnoxii? uti scriptum est : *Maledictus quisquis facit opera Domini negligenter* [36].

2. Ubique autem nobis cavendum est, ne, unius mandati obtentu et nomine, alterum dissolvere videamur. Neque enim pugnare, aut cum iniquis contendere nobis decorum fuerit (siquidem servum Domini non oportet litigare [37]) : sed qui a carnalibus propinquis iniquius tractatus est, debet meminisse Domini, qui ait : *Nemo est qui reliquerit domum, aut fratres, aut sorores, aut patrem, aut matrem, aut uxorem, aut liberos, aut*

[33] Luc. VIII, 14. [34] Matth. XIX, 21. [35] Luc. XII, 33. [36] Jerem. XLVIII, 10. [37] II Tim. II, 24.

(56) Veteres duo libri Κυρίου ἡμῶν Ἰησοῦ Χριστοῦ.

(57) Reg primus βασιλικῶν χρημάτων, *regiarum pecuniarum.*

(58) Codex Voss. οὐκ ἀπόλλυται, male. Mox Reg. primus τῶν ἤδη κατωνομασμένων.

(59) Editi διατιθέντας. Veteres quatuor libri διάτεθέντας. Ibidem editio Basil. perinde ut Paris. πρὸς τὴν ἔκτισιν. Editio Ven. et uterque Combef. et codex Voss. et alii tres πρὸς τὴν ἐκδίκησιν. Sed cum neutra harum vocum mihi probaretur, conjectura ductus, ut verum fatear, emendavi. Itaque pro ἐκδίκησιν edendum curari διοίκησιν, *in bonorum dispensatione :* qua de re judicabunt eruditi. Hoc ipso in loco codex Voss. et alii mss. et editio Ven. καὶ οὐχ, aut καὶ οὐχί. Vocula καί in editione Paris deerat.

(60) Codex Voss. οὔτε συνδικάζεσθαι, non male. Codex Colb. οὔτε συνδιατείνεσθαι. Statim duo mss. ἡμῖν · δοῦλον γὰρ.

(61) Veteres aliquot libri præter Voss. ἢ γυναῖκα. Vocula ἢ in editis desiderabatur.

*agros* non simpliciter, sed *propter me et Evangelium, qui non accipiat centies tantum in tempore hoc, et in sæculo venturo vitam æternam* [38]. Certe quidem hisce improbis declarari oportet, ipsos sacrilegii scelere obstringi, idque ex præcepto Domini, qui ait : *Si peccaverit frater tuus, vade, corripe eum* [39], etc. Sed cum ipsis pro tribunali externo litigare vetat pietatis sermo, his verbis : *Ei qui vult tecum judicio contendere, et tunicam tuam tollere, dimitte ei et pallium* [40] ; et, *Audet aliquis vestrum, habens negotium adversus alterum,* **352** *judicari, apud iniquos, et non apud sanctos* [41] ? Illos autem coram his in judicium vocemus, majore habita ratione salutis fratris, quam copiæ divitiarum. Postquam enim Dominus dixit : *Si te audierit*, subjunxit : *Lucratus es,* non pecunias, sed *fratrem tuum* [42]. Est tamen cum explanandæ veritatis causa, ipso injuriæ auctore nos non raro ad communium arbitrorum judicium provocante, ad examen devenimus, nequaquam ipsi aggressi, sed eos qui provocaverant secuti, non nostrum iræ aut contentionis motum in apertum proferentes, sed veritatem declarantes. Sic enim et illum a malis eximemus vel invitum, et ipsi mandata Dei non violabimus, tanquam Dei ministri, non pugnaces, nec avari constanter veritati patefaciendæ insistentes, et nusquam concessum studii modum excedentes.

A ἁπλῶς, ἀλλ' ἕνεκεν ἐμοῦ καὶ τοῦ Εὐαγγελίου, ὃς οὐ μὴ λάβῃ ἑκατονταπλασίονα ἐν τῷ καιρῷ τούτῳ, καὶ ἐν τῷ αἰῶνι τῷ ἐρχομένῳ ζωὴν αἰώνιον. Τοῖς γε μὴν ἀγνωμονοῦσι διαμαρτύρασθαι χρὴ τὴν τῆς ἱεροσυλίας ἁμαρτίαν, κατὰ τὴν ἐντολὴν τοῦ Κυρίου εἰπόντος· Ἐὰν ἁμάρτῃ ὁ ἀδελφός σου, ὕπαγε, ἔλεγξον αὐτόν, καὶ τὰ ἑξῆς. Δικάζεσθαι (62) δὲ περὶ αὐτῶν ἐπὶ δικαστηρίων ἐξωτικῶν ἀπηγόρευσεν ὁ τῆς θεοσεβείας λόγος δι' ὧν φησι· Τῷ θέλοντί σε κριθῆναι, καὶ τὸν χιτῶνά σου λαβεῖν, ἄφες αὐτῷ καὶ τὸ ἱμάτιον· τὸν ὅτι Τολμᾷ τις ὑμῶν, πρᾶγμα ἔχων πρὸς τὸν ἕτερον, κρίνεσθαι ἐπὶ τῶν ἀδίκων, καὶ οὐχὶ ἐπὶ τῶν ἁγίων; Καὶ ἐπὶ τούτων δὲ εἰς κρίσιν προσκαλεσώμεθα (63), πλείονα λόγον ἔχοντες τῆς τοῦ ἀδελφοῦ σωτηρίας, ἢ τῆς τῶν χρημάτων περιουσίας. Καὶ γὰρ ὁ Κύριος εἰπών, Ἐάν B σου ἀκούσῃ, ἐπήγαγεν. Ἐκέρδησας, οὐχὶ τὰ χρήματα, ἀλλὰ τὸν ἀδελφόν σου. Ἔστι δὲ ὅτε ὑπὲρ τοῦ τραωθῆναι τὴν ἀλήθειαν, αὐτοῦ πολλάκις ἡμᾶς τοῦ τῆς (64) ἀγνωμοσύνης κατάρχοντος εἰς κοινὴν δίαιταν προκαλουμένου, συγκαταβαίνομεν πρὸς τὸν ἔλεγχον, οὐκ αὐτοὶ κατάρξαντες, ἀλλὰ τοῖς προσκαλεσαμένοις ἀκολουθοῦντες, οὐκ ἴδιον πάθος ὀργῆς ἢ φιλονεικίας πληροφοροῦντες (65), ἀλλὰ τὴν ἀλήθειαν φανεροῦντες. Οὕτω γὰρ κἀκεῖνον καὶ ἄκοντα τῶν κακῶν ἐξαιρήσομεν, καὶ αὐτοὶ τὰς ἐντολὰς οὐ παρελευσόμεθα (66), ὡς Θεοῦ διάκονοι ἅμαχοι καὶ ἀφιλάργυροι, τῇ φανερώσει τῆς ἀληθείας εὐσταθῶς συνιστάμενοι, καὶ οὐδαμοῦ τὸ δεδομένον μέτρον τῆς σπουδῆς ὑπερβαίνοντες.

## INTERROGATIO X.

*Num omnes qui accedunt, recipiendi sint, vel quinam : et utrum statim sint admittendi, an cum probatione, et cum quali probatione.*

## RESPONSIO.

1. Cum benignus Deus, idemque Salvator noster Jesus Christus prædicet, ac dicat : *Venite ad me, omnes qui laboratis, et onerati estis, et ego reficiam vos* [43] ; periculosum est repellere eos qui nostra opera accedunt ad Dominum, ejusque jugum suave, ac præceptorum onus, quo ad cœlum attollimur, subire volunt. Nec tamen permittendum est, ut ullus illotis pedibus ad sancta documenta veniat, sed quemadmodum Dominus noster Jesus Christus adolescentem qui ad se accesserat de ejus vita anteacta percontatus est, cumque eam recte fuisse actam comperisset, præterea ut com-

## ΕΡΩΤΗΣΙΣ Ι'.

C Πότερον χρὴ πάντας τοὺς προσιόντας δέχεσθαι, ἢ τίνας ; καὶ εὐθὺς αὐτοὺς προσίεσθαι, ἢ μετὰ δοκιμασίας, καὶ ποίας ταύτης ;

## ΑΠΟΚΡΙΣΙΣ.

1. Τοῦ φιλανθρώπου Θεοῦ καὶ Σωτῆρος ἡμῶν Ἰησοῦ Χριστοῦ κηρύσσοντος καὶ λέγοντος· Δεῦτε πρός με, πάντες οἱ κοπιῶντες, καὶ πεφορτισμένοι, κἀγὼ ἀναπαύσω ὑμᾶς· οὐκ ἀκίνδυνον ἀπωθεῖσθαι τοὺς τῷ Κυρίῳ δι' ἡμῶν προσιόντας, καὶ ὑπελθεῖν αὐτοῦ τὸν χρηστὸν ζυγόν, καὶ τὸ τῶν ἐντολῶν φορτίον, τὸ πρὸς οὐρανὸν ἡμᾶς ἀνακουφίζον, βουλομένους. Οὐ μὴν οὐδὲ ἀνίπτοις ποσὶν ἐπιτρέπειν χρὴ τῆς σεμνότητος ἐπιβαίνειν τῶν διδαγμάτων· ἀλλ' ὥσπερ ὁ Κύριος ἡμῶν Ἰησοῦς Χριστὸς τὸν D προσελθόντα νεανίσκον ἐπηρώτησε περὶ τοῦ προτέρου βίου, καὶ μαθών, ὅτι κατώρθωται, τὸ πρὸς τὴν

[38] Marc. x, 29, 30. [39] Matth. xviii, 15. [40] Matth. v, 40. [41] I Cor. vi, 1. [42] Matth. xviii, 15. [43] Matth. xi, 28.

(62) Illud δικάζεσθαι δὲ περὶ αὐτῶν, etc., ita Latine reddidit vetus interpres : *Porro de his rebus experiri apud judices extrarios, vetat nos idem Dominus :* sed qui hunc locum paulo attentius legerit, facile, opinor, fatebitur intelligendum eum esse non de rebus, sed de personis.

(63) Alii mss. προσκαλεσόμεθα. Alii προσκαλεσόμεθα. Alii προκαλεσόμεθα. Mox Reg. primus τῆς τῶν κτημάτων περιουσίας. Statim duo mss. οὐ τὰ χρήματα.

(64) Regii duo mss. ἡμᾶς τοῦ τῆς. Editi ἡμᾶς τῆς. Mox Reg. primus et Colb. εἰς κοινὴν διάσκεψιν, *in communem considerationem*, vel potius, *ad commune arbitrium :* sed non dubito quin præferenda sit scriptura vulgata ; eoque magis, quod veterum quorumdam librorum testimonio confirmetur. Ibidem codex Colb. προσκαλουμένου. Aliquando infra Reg. primus emendatus προκαλεσμένοις.

(65) Reg. primus et Voss. φιλονεικίας κινοῦντες. Codex Combef. et alii cum editis πληροφοροῦντες : quod non inepte ita forte verti poterit, *motum contentionis non explentes.*

(66) Codex Colb. οὐ παρασαλευσόμεθα, *non evertemus mandata.*

στελίωσιν ἐλλεῖπον ἔτι πληρῶσαι (67) προσίταξε, καὶ τότε ἐπέτρεψεν ἀκολουθεῖν· οὕτω δηλονότι καὶ ἡμᾶς προσήκει τὸν παρελθόντα βίον τῶν προσιόντων καταμανθάνειν· καὶ οἷς μὲν ἤδη τι προκατώρθωται, τὰ τελειότερα τῶν διδαγμάτων παραδιδόναι, τοὺς δὲ ἢ ἐκ βίου πονηροῦ μετατιθεμένους (68), ἢ ἐκ τῆς ἀδιαφορίας πρὸς τὸν ἀκριδῆ βίον τῆς θεογνωσίας ὁρμήσαντας ἀνακρίνειν χρὴ, ὁποῖοι τὸ ἦθός εἰσι· μὴ ἄστατοι καὶ πρὸς τὰς κρίσεις εὐκίνητοι.

A pararet quod ad perfectionem deerat, præcepit, et tunc ei se sequendi copiam fecit: ita profecto et a nobis præterita accedentium vita est expendenda, et iis qui quid recte jam gesserint, documenta perfectiora tradenda sunt, qui vero vel ex prava vita convertuntur, vel ex indifferenti statu ad perfectam vitam in Dei cognitione sitam transeunt, hos perscrutari par est, nimirum qualibus præditi sint moribus, num instabiles, num ad judicia ferenda proni.

2. Ὑποπτον γὰρ τῶν τοιούτων τὸ εὐμετάθετον, οἳ, πρὸς τὸ μηδὲν ἑαυτοὺς ὠφελῆσαι, ἔτι καὶ ἑτέροις αἴτιοι βλάβης γίνονται, ὀνείδη καὶ ψεύδη, καὶ βλασφημίας πονηρὰς τοῦ ἔργου ἡμῶν κατέχοντες. Ἐπεὶ δὲ (69) πάντα ἐπιμελείᾳ κατορθοῦται, καὶ φόβος Θεοῦ παντοίων ἐλαττωμάτων ψυχῆς περιγίνεται, οὐδὲ τούτων ἀπογνωστέον εὐθύς, ἀλλὰ ἄγειν αὐτοὺς εἰς τὰ προσήκοντα γυμνάσια δεῖ, χρόνῳ καὶ ἐπιπόνοις ἀγωνίσμασι πεῖραν τῆς κρίσεως αὐτῶν λαμβάνοντας (70), ὡς, ἐάν τι βέβαιον παρ' αὐτοῖς εὕρωμεν, ἀκινδύνως αὐτοὺς προσίεσθαι· εἰ δὲ μὴ, ἔξω ὄντας, ἀποπέμπεσθαι· ὥστε ἀζήμιον (71) τὴν πεῖραν τῇ ἀδελφότητι γίνεσθαι· Δοκιμάζειν δὲ χρὴ καὶ εἴ τις, ἐν ἁμαρτήμασι προληφθεῖς, ἀνεπαισχύντως ἐξαγορεύει τὰ κρυπτὰ τῆς αἰσχύνης, καὶ κατήγορος ἑαυτοῦ γίνεται· ὁμοῦ τε καταισχύνων (72) καὶ ἀποποιούμενος τοὺς τῶν πονηρῶν ἔργων ἑαυτοῦ συνεργοὺς, κατὰ τὸν εἰπόντα· Ἀπόστητε ἀπ' ἐμοῦ, πάντες οἱ ἐργαζόμενοι τὴν ἀνομίαν· καὶ ἀσφάλειαν ἑαυτῷ εἰς τὸν ἐξῆς βίον κτώμενος, πρὸς τὸ μηκέτι τοῖς ὁμοίοις πάθεσι περιπεσεῖν· Κοινὸς δὲ ἐπὶ πάντων δοκιμασίας τρόπος, εἰ πρὸς πᾶσαν ταπεινοφροσύνην ἀνεπαισχύντως διάκεινται (73), ὡς καὶ τὰς εὐτελεστάτας δέχεσθαι τέχνας, ἐὰν τὴν ἐκείνων ἐργασίαν χρήσιμον εἶναι ὁ λόγος ἐγκρίνῃ· Καὶ ἐπειδὰν διὰ πάσης ἐξετάσεως ἕκαστος παρὰ (74) τῶν ἐπιστημόνως ἐρευνᾷν τὰ τοιαῦτα δυναμένων, ὥσπερ τι ὄκεῦος εὔχρηστον τῷ Δεσπότῃ, καὶ πρὸς πᾶν ἔργον ἀγαθὸν ἕτοιμον ἀποδειχθῇ, συναριθμείσθω τοῖς ἀνατεθεικόσιν ἑαυτοὺς τῷ Κυρίῳ. Μάλιστα δὲ τῷ ἀπό τινος περιφανεστέρου βίου πρὸς τὴν καθ' ὁμοίωσιν τοῦ Κυριου ἡμῶν Ἰησοῦ Χριστοῦ ταπεινοφροσύνην ἐπειγομένῳ (75), ὁρίζειν χρὴ τινα τῶν ἐπονειδίστων εἶναι δοκούντων παρὰ τοῖς ἔξωθεν, καὶ

2. Enimvero qui sunt hujusmodi, inconstantiæ sunt suspecti. Hi nempe, præterquam quod ipsi nihil utilitatis capiunt, præterea sunt etiam cæteris detrimenti auctores, sparsis in opus nostrum probris, mendaciisque, et blasphemiis. Cum autem cura atque diligentia nihil non corrigatur, vincatque omnigena animæ vitia Dei timor, isti non sunt statim desperandi, sed ducendi ad idoneas exercitationes, sic ut **353** temporis progressu ac laboriosis exercitiis periculum facientes eorum sententiæ atque propositi, si modo firmi aliquid in ipsis invenerimus, illos tuto admittamus: sin minus, dum adhuc extra sunt, dimittamus, ne experimentum fratribus afferat damni aliquid et exitii. Atque etiam explorare operæ pretium est, num quis prius peccatis implicitus, abjecta omni verecundia prodat occultam turpitudinem, seque ipse accuset, simulque malorum suorum operum socios pudore afficiat, illosque a se ableget, juxta eum qui dixit: *Discedite a me, omnes qui operamini iniquitatem*[44]; num etiam muniat se ad posteram vitam, ut ne amplius in similia vitia dilabatur. Cæterum communis cujusque probandi modus est, utrum scilicet citra pudorem paratus sit ad omnem humilitatem, sic ut artes suscipiat vel vilissimas, si illarum opus utile esse ratio comprobarit. Postquam autem unusquisque quasi vas quoddam Domino commodum, et ad quodvis bonum opus paratum omni tentatione adhibita declaratus fuerit ab iis qui talia scite scrutari possunt, ita demum inter eos qui se Domino dedicarunt, annumeretur. Maxime autem ei, qui ab illustriore quodam vitæ genere juxta Domini nostri Jesu Christi exemplum ad humilitatem festinat, aliqua quæ probrosa admodum apud ex-

[44] Psal. VI, 9.

(67) Idem ms, ἐλλεῖπον ἐπιπληρῶσαι.

(68) Reg. primus et Voss. et Colb. μετατιθεμένους. Alii duo mss. et editi μεταθεμένους. Mox Reg. primus βίον τῆς θεοσεβείας ὁρμ... *ad vitam divinæ pietati excolendæ intoneam*. Lectio non mala. Nec ita multo post codex Colb. τῷ μηδέν. Ibidem codex Voss. ἑαυτοῖς ὠφελῆσαι.

(69) Codex Colb. Ἐπειδὴ δέ. Statim idem ms. et Reg. primus φόβος Κυρίου, *timor Domini*.

(70) Editi et duo mss. λαμβάνοντας. Codex Voss. et Colb. λαμβάνοντες. Nec ita multo infra editi et duo mss. περὶ αὐτοὺς εὕρωμεν. Reg. primus et Voss. παρ' αὐτοῖς, rectius. Codex Colb. παρ' αὐτούς.

(71) Reg. primus et Colb. ὥστε ἀζημίωτον.

(72) Reg. primus ὁμοῦ τε καὶ αἰσχύνων. Haud longe tres mss. ἔργων ἑ. Editi et unus ms. αὐτοῦ.

(73) Reg. primus et Voss. διάκειται. Aliquanto post duo mss. præter Voss. ἐργασίαν χρησίμην.

(74) Reg. primus ἐξετάσεως ἐξετασθῇ παρὰ. Codex Colb et Coisl. primus ἐξετάσεως ἐτασθῇ. Regii secundus et tertius et Coisl. alter æque ac editiones veteres ut in contextu. Combefisius asseveranter dicit pro ἕκαστος legi oportere ἐξετασθῇ· sed vir doctus non videtur totam periodum legisse. Etenim si legisset, facile animadvertisset periodi hujus hanc esse constructionem: Καὶ ἐπειδὰν διὰ πάσης ἐξετάσεως ἕκαστος παρὰ τῶν ἐ πιστημόνως ἐρευνᾷν τὰ τοιαῦτα δυναμένων ἀποδειχθῇ ὥσπερ τι, etc. Sed si legas ἐξετασθῇ, loci hujus nulla bona constructio fieri potest.

(75) Reg. primus et Voss, τὸν ἀπὸ... ἐπειγόμενον.

ternos esse videantur, præscribenda sunt, observandumque, num sine ulla dubitatione seipsum ceu operarium pudoris expertem Deo exhibeat.

INTERROGATIO XI.

*De servis.*

RESPONSIO.

Porro quicunque servi sub jugo detenti, ad fratrum conventum confugiunt, admoniti et meliores effecti, ad dominos suos remittendi sunt: in quo imitandus est beatus Paulus, qui cum genuisset Onesimum per Evangelium, eum ad Philemonem remisit [45], sic ut alteri quidem persuaserit, ut si servitutis jugum modo Domino placenti perferretur, dignum eum regno cœlorum redderet, alterum vero exhortatus est non minas modo quas huic intenderat, remitteret, memor verbi Domini, qui dixit: *Si dimiseritis peccata eorum, dimittet et Pater vester cœlestis delicta vestra* [46], sed ut animo etiam æquiore erga ipsum afficeretur, sic scribens: *Forsitan enim ideo discessit ad horam, ut æternum illum reciperes: jam non ut servum, sed pro servo charissimum fratrem* [47]. Sed tamen si dominus improbus sit, qui aliqua contra legem præscribat, vimque servo inferat ad mandata veri heri Domini nostri Jesu Christi violanda, operam dare debemus, ut ne nomen Dei **354** blasphemetur propter servum illum, qui quidpiam egerit non acceptum Deo. Adhibetur autem ejusmodi sollicitudo, aut cum servus ille præparatur ad eas ærumnas quibus afficiendus est tolerandas, ut, quemadmodum scriptum est [48], Deo magis quam homini obediat, aut cum qui servum recepere, tentationes quæ sibi ipsius causa imminent, perferunt eo qui Deo acceptus sit modo.

INTERROGATIO XII.

*Quomodo recipiendi sint qui connubio junguntur.*

RESPONSIO.

Atque ii etiam qui, matrimonio conjuncti, ad hujusmodi vitæ genus accedunt, interrogandi sunt, an mutuo consensu id efficiant ex Apostoli præcepto (*Nam*, inquit, *sui corporis potestatem non habet* [49]); sicque qui accedit, coram pluribus testibus recipiendus est. Nam obedientiæ Deo debitæ nihil est præferendum. Quod si dissentiat altera

A ἐπιτηρεῖν εἰ μετὰ πάσης πληροφορίας ἐργάτην ἀνεπαίσχυντον τῷ Θεῷ ἑαυτὸν παρίστησιν.

ΕΡΩΤΗΣΙΣ ΙΑ'.

Περὶ δούλων.

ΑΠΟΚΡΙΣΙΣ.

Ὅσοι δὲ ὑπὸ ζυγὸν ὄντες δοῦλοι ταῖς ἀδελφότησι προσφύγουσι, νουθετηθέντας αὐτοὺς, καὶ βελτιωθέντας ἀποπέμπεσθαι χρὴ τοῖς δεσπόταις, καθ' ὁμοίωσιν τοῦ μακαρίου Παύλου, ὃς, τὸν Ὀνήσιμον γεννήσας διὰ τοῦ Εὐαγγελίου, ἀνέπεμψε (76) τῷ Φιλήμονι, τὸν μὲν πληροφορήσας, ὅτι ὁ ζυγὸς τῆς δουλείας εὐαρέστως τῷ Κυρίῳ κατορθούμενος βασιλείας οὐρανῶν ἄξιον συνίστησι· τὸν δὲ παρακαλέσας οὐ μόνον (77) ἀνεῖναι τὴν κατ' αὐτοῦ ἀπειλήν, μεμνημέ-

B νον τοῦ ἀληθινοῦ Κυρίου εἰπόντος, Ἐὰν ἀφῆτε τοῖς ἀνθρώποις τὰ παραπτώματα αὐτῶν, ἀφήσει καὶ ὁ Πατὴρ ὑμῶν ὁ οὐράνιος τὰ παραπτώματα ὑμῶν, ἀλλὰ καὶ χρηστοτέραν ἔχειν πρὸς αὐτὸν τὴν διάθεσιν, τῷ γράψαι. Τάχα γὰρ διὰ τοῦτο ἐχωρίσθη πρὸς ὥραν, ἵνα αἰώνιον αὐτὸν ἀπέχῃς, οὐκέτι ὡς δοῦλον, ἀλλ' ὑπὲρ δοῦλον ἀδελφὸν ἀγαπητόν. Εἰ μέντοι κακὸς ὁ δεσπότης τύχοι, παράνομά τινα ἐπιτάσσων, καὶ πρὸς παράβασιν ἐντολῆς τοῦ ἀληθινοῦ (78) Δεσπότου τοῦ Κυρίου ἡμῶν Ἰησοῦ Χριστοῦ τὸν δοῦλον βιαζόμενος, ἀγωνίζεσθαι χρὴ, ὅπως μὴ τὸ ὄνομα τοῦ Θεοῦ βλασφημηθῇ (79) διὰ τὸν δοῦλον ἐκεῖνον ποιήσαντά τι (80), ὃ μὴ ἀρέσκει Θεῷ. Κατορθοῦται δὲ ὁ ἀγὼν, ἢ ἐν τῷ τὸν δοῦλον ἐκεῖνον καταρτισθῆναι πρὸς ὑπομονὴν τῶν ἐπιφερομένων αὐτῷ

C παθημάτων, ὑπὲρ τοῦ πειθαρχῆσαι, Θεῷ μᾶλλον ἢ ἀνθρώπῳ (81), καθὼς γέγραπται, ἢ ἐν τῷ τοὺς ὑποδεξαμένους ἀναδέξασθαι ὡς ἀρέσκει Θεῷ τοὺς ὑπὲρ αὐτοῦ ἐπαγομένους αὐτοῖς πειρασμούς.

ΕΡΩΤΗΣΙΣ ΙΒ'

Ὅπως χρὴ τοὺς ἐν συζυγίᾳ προσδέχεσθαι.

ΑΠΟΚΡΙΣΙΣ.

Καὶ τοὺς ἐν, συζυγίᾳ δὲ γάμου τοιούτῳ βίῳ προσερχομένους ἀνακρίνεσθαι δεῖ, εἰ ἐκ συμφώνου (82) τοῦτο ποιοῦσι κατὰ τὴν διαταγὴν τοῦ Ἀποστόλου (Τοῦ γὰρ ἰδίου σώματος, φησὶν, οὐκ ἐξουσιάζει)· καὶ αὕτως ἐπὶ πλειόνων μαρτύρων δέχεσθαι τὸν προσερχόμενον. Τῆς γὰρ πρὸς Θεὸν ὑπακοῆς οὐδὲν (83) προτιμότερον. Εἰ δὲ διαστασιάζοι τὸ ἕτερον

[45] Philem. 10, 12. [46] Matth. VI, 14. [47] Philem. 15, 16. [48] Act. V, 29. [49] I Cor. VII, 4.

(76) Unus Reg. ἀπέπεμψε.

(77) Reg. primus et Voss, μὴ μόνον. Ibidem codex Colb. ἀνιέναι τὴν. Statim veteres duo libri et editi τοῦ ἀληθινοῦ Θεοῦ. Alii tres mss. τοῦ ἀληθινοῦ Κυρίου.

(78) Reg. primus et Colb. ἐντολῆς Θεοῦ τοῦ ἀληθινοῦ.

(79) Si servus herum improbum fugiens, et contraria divinæ legi imperantem, ad monasterium confugiat; dandam esse ait operam, ut ne nomen Dei blasphemetur, διὰ τὸν δοῦλον ἐκεῖνον ποιήσαντά τι, ὃ μὴ ἀρέσκει Θεῷ, *propter servum illum, si quid fecerit non acceptum Deo*, manere scilicet apud herum coactus, et a monasterio repulsus. MARAN.

(80) Combefisius putat legi potius debere ποιήσαντα, quam ποιήσαντα· sed conjecturæ ipsius non favent libri antiqui. Ibidem codex Voss. ἀρέσκῃ Θεῷ. Statim idem liber et alii duo δοῦλον ἐκεῖνον καταρτισθῆναι. Vox ἐκεῖνον in vulgatis deerat.

(81) Sic codex Voss. et alii non pauci. Editiones veteres πειθαρχῆσθαι... ἢ ἀνθρώποις. Mox Reg. primus et Voss. τοὺς ὑποδεχομένους. Subinde codex Voss. αὐτοὺς πειρασμούς.

(82) Reg. primus et Voss. et Colb. ἐκ συμφωνίας, sensu non dissimili. Ibidem codex Colb. ποιῶσι.

(83) Reg. primus πρὸς Θεὸν ὑποταγῆς οὐδέν. Mox codex Voss. Εἰ δὲ διιστασιάζοι, Reg. primus διστάζοι.

, καὶ διαμάχοιτο, ἧττον φροντίζον τῆς πρὸς εὐαρεστήσεως, μνημονευέσθω ὁ Ἀπόστολος ι· Ἐν δὲ εἰρήνῃ κέκληκεν ἡμᾶς ὁ Θεός· καὶ πλη- ῶ τὸ πρόσταγμα τοῦ Κυρίου εἰπόντος· Εἴ τις ἔρ- πρὸς μὲ, καὶ οὐ μισεῖ τὸν πατέρα αὐτοῦ, καὶ τὴν α (84), καὶ τὴν γυναῖκα, καὶ τὰ τέκνα, καὶ τὰ , οὐ δύναταί μου εἶναι μαθητής. Τῆς γὰρ πρὸς ὑπακοῆς οὐδὲν προτιμότερον. Ἡμεῖς δὲ ἔγνωμεν ἐν ἐς πολλάκις καὶ διὰ συντόνου προσευχῆς καὶ νη- ς ἀνενδότου τὸν σκοπὸν τῆς ἐν ἀγνείᾳ ζωῆς περι- ενον, τοῦ Κυρίου τοὺς μέχρι παντὸς ἀπειθοῦντας ι' ἀνάγκης (85) πολλάκις σωματικῇ τῇ συγκατα- τῆς ὀρθῆς κρίσεως ὑπάγοντος.

ΕΡΩΤΗΣΙΣ ΙΓ'.

χρήσιμον τοῖς εἰσαγομένοις καὶ τὸ διὰ σιωπῆς γυμνάσιον.

ΑΠΟΚΡΙΣΙΣ.

αθὸν δὲ τοῖς εἰσαγομένοις καὶ τὸ διὰ σιωπῆς ίσιον. Ὁμοῦ τε γὰρ ἀπόδειξιν τῆς ἐγκρατείας ν παρέξονται, γλώσσης κρατοῦντες, καὶ ἐν ίᾳ συντόνως καὶ ἀμετεωρίστως μαθήσονται (86) τῶν ἐπιστημόνως κεχρημένων τῷ λόγῳ, πῶς ται ἐρωτᾷν, καὶ ἑνὶ ἑκάστῳ ἀποκρίνεσθαι. γὰρ καὶ τόνος φωνῆς, καὶ συμμετρία λόγου, καιροῦ ἐπιτηδειότης, καὶ ῥημάτων ἰδιότης, καὶ διαφέρουσα τοῖς εὐσεβέσιν, ἣν οὐχ οἷόν δαχθῆναι, μὴ τὰ ἐκ τῆς συνηθείας ἀπομαθόν- τῆς σιωπῆς ὁμοῦ τε λήθην τῶν προτέρων διὰ ργίας ἐμποιούσης, καὶ σχολὴν πρὸς τὴν τῶν ν μάθησιν παρεχομένης. Ὥστε, ἐὰν μή τις εία χρεία πρός τε τὴν ἐπιμέλειαν τῆς ἑαυτοῦ ;, καὶ πρὸς τὴν ἀπαραίτητον τοῦ ἐν χερσὶν ἀνάγκην, ἢ ἐπερώτημά τι τοιοῦτον προσ- νον κατεπείγῃ, ἐν σιωπῇ διάγειν, ἐκτὸς δηλον- λμῳδίας (87)

ΕΡΩΤΗΣΙΣ ΙΑ'.

τῶν ἑαυτοὺς τῷ Θεῷ καθομολογησαμένων, εἶτα τὴν ὁμολογίαν ἀθετεῖν ἐπιχειρούντων.

ΑΠΟΚΡΙΣΙΣ.

αδεχθέντα μέντοι εἰς τὴν ἀδελφότητα τούτων ον, εἶτα τὴν ὁμολογίαν ἀθετήσαντα, οὕτω χρὴ αι, ὡς εἰς Θεὸν ἐξαμαρτόντα, ἐφ' οὗ καὶ εἰς ν ὁμολογίαν τῶν συνθηκῶν κατέθετο. Ἐὰν δὲ εόν τις, φησὶν, ἁμάρτῃ, καὶ τίς προσεύξε- 88) περὶ αὐτοῦ; Ὁ γὰρ ἀναθεὶς ἑαυτὸν τῷ εἶτα πρὸς ἄλλον βίον ἀποπηδήσας, ἱερόσυλος ν, αὐτὸς ἑαυτὸν διακλέψας, καὶ ἀφελόμενος

A pars, repugnetque, quod minus sollicita sit, quomodo placeat Deo, in mentem veniat Apostoli, qui dicit: *In pace autem vocavit nos Deus* [50]; atque impleatur præceptum Domini, qui dixit: *Si quis venit ad me, et non odit patrem suum, et matrem, et uxorem et filios, etc., non potest meus esse discipulus* [51]. Nihil enim obedientiæ Deo debitæ est anteponendum. Cæterum nos castæ vitæ agendæ consilium non raro tum vehementium precum, tum assidui jejunii ope in multis prævaluisse novimus, Domino eos qui prorsus obstinati erant, sæpe etiam per corporalem necessitatem ad rectum judicium comprobandum inducente.

INTERROGATIO XIII.

*Quod etiam utilis est novitiis silentii exercitatio.*

RESPONSIO.

B Atqui novitiis utilis est etiam silentii exercitatio. Etenim si linguam doment, simul et daturi sunt magnum continentiæ argumentum, et in silentio studiosissime atque attentissime discent ab iis qui scienter sermone utuntur, quando et interrogare et unicuique respondere oporteat. Est enim et vocis contentio, et sermonis modus, et opportunitas temporis, et verborum proprietas, quæ pietatis cultoribus propria sit et peculiaris: quam fieri non potest ut discat qui consueta non dedidicerit. Silentium autem simul et priorum oblivionem ex intermissione parit, et otium ad discenda bona suppeditat. Quamobrem, nisi aut peculiare aliquod C negotium, **355** et ad animæ suæ curam, et ad inevitabilem operis alicujus, quod in manibus sit, necessitatem pertinens, aut instituta quæstio aliqua urgeat, in silentio degendum est, excepta videlicet psalmorum modulatione.

INTERROGATIO XIV.

*De iis qui seipsos Deo voverunt, et deinde professionem suam irritam facere conantur.*

RESPONSIO.

Utique horum unusquisque, qui inter fratres admissus fuerit, posteaque professionem suam resciderit, perinde aspici debet, ut qui in Deum peccaverit, coram quo et in quo pactorum confessionem deposuit. *Si vero,* inquit, *in Deum quis peccaverit, et quis orabit pro eo* [52]? Qui enim seipsum dicavit Deo, et deinde ad aliud vitæ genus transiit, factus est sacrilegus, cum ipse sui ipsius fur fuerit,

Cor. VII, 15. [51] Luc. XIV, 26. [52] I Reg. II, 25.

) Unus ms. μητέρα αὐτοῦ.
) Codex Colb. δι' ἀνάγκην. Basilius ultimis esponsionis verbis rationem reddit, cur perit viro monasterium ingredi, invita uxore, et versa. Nam, inquit, non raro vidimus, partem ntientem, per preces et jejunia adductam tanfuisse ad assentiendum. Sed si altera pars uam consensisset, procul dubio Basilius viaut mulierem ante professionem e monaste- gredi debere dixisset.

(86) Reg. primus et Colb. et Voss. παρέξονται, καὶ ἐν ἡσυχίᾳ συντόνῳ καὶ ἀμετεωρίστῳ γλώσσης κρατοῦντες μαθήσονται.

(87) Reg. primus et Colb. ψαλμῳδίας Παραδεχθέντα, etc., sine ullo titulo intermedio. Nec valde admodum dubito, quin ita legi præstet; quoniam tamen invenitur titulus et in vulgatis et in antiquis quibusdam libris, nihil mutavimus.

(88) Reg. primus εὔξεται. Mox idem ms. βίον ἀποδημήσας.

donariumque Deo consecratum abstulerit. Quibus æquum est non amplius fores fratrum aperiri, ne si in brevi quidem transitu ad poscendum tectum accederent. Perspicua est enim Apostoli regula, qua jubemur subducere nos ab omni inordinato, neque commisceri cum illo, ut confundatur [53].

A τοῦ Θεοῦ τὸ ἀνάθημα. Οἷς εὔλογόν ἐστι, μηκέτι θύρας τῶν ἀδελφῶν ἀνοίγεσθαι, μηδὲ εἰ κατὰ ψιλὴν ποτε πάροδον (89) σκέπης ἕνεκεν ἐπιδημήσειαν. Ὁ γὰρ ἀποστολικὸς κανὼν φανερός. κελεύων ἡμᾶς στέλλεσθαι ἀπὸ παντὸς ἀτάκτου, καὶ μὴ συναναμίγνυσθαι αὐτῷ, ἵνα ἐντραπῇ.

## INTERROGATIO XV.

*Qua ætate permittendum sit ut Deo seipsos voveant: qua item ætate virginitatis professio rata habenda sit et firma.*

## ΕΡΩΤΗΣΙΣ ΙΕ'.

Ἀπὸ ποίας ἡλικίας ἐπιτρέπειν χρὴ καθομολογεῖν ἑαυτοὺς τῷ Θεῷ, καὶ (90) τὴν τῆς παρθενίας ὁμολογίαν πότε βεβαίαν ἡγεῖσθαι.

## RESPONSIO.

1. Cum Dominus dicat: *Sinite pueros venire ad me* [54], et Apostolus eum laudet, qui ab infantia sacras litteras didicit [55], rursusque præcipiat liberos educari in disciplina et correptione Domini [56], omne tempus, primæ etiam ætatis, iis qui accedunt excipiendis idoneum esse censemus, eos quidem qui parentibus orbati sunt, nostrapte sponte assumentes, ut ad Jobi exemplum orphanorum parentes efficiamur [57]; eos vero, qui sub parentibus sunt, ab ipsis adductos, coram multis testibus suscipientes, ne occasionem demus volentibus occasionem, sed eorum qui adversum nos blasphemiam loquuntur, os omne injustum obstruatur. Excipiendi igitur sunt ad hunc modum, nec ipsi tamen statim in fratrum corpore aut annumerandi sunt, aut recensendi, ne si illi a fine proposito aberrarent, ipsorum probrain pium vitæ institutum refunderentur: sed educandi illi quidem sunt in omni pietate, tanquam communes fratrum liberi, prætereaque puerorum, sive mares sint, sive feminæ, separari oportet et domos et diætam, **356** ut erga seniores neque licentiam majorem, neque fiduciam immodicam habeant, sed congressus raritate erga antiquiores reverentiam servent, neque ex pœnis quæ perfectioribus ob neglecta officia irrogantur (siquando eos ab his discessisse contigerit), peccandi facilitas, aut sæpe animi elatio latenter eis innascatur, dum in iis quæ ipsi recte faciunt, sæpenumero antiquiores delinquentes vident. Qui enim puer est mente, ab eo qui ætate puer est, nihil differt. Quare nihil mirum si in utrisque eadem etiam vitia sæpenumero reperiantur. Neque vero in quibus antiquiores decorum servant ob suam ætatem, ea juniores ante tempus et præter de-

ΑΠΟΚΡΙΣΙΣ.

1. Τοῦ Κυρίου λέγοντος· Ἄφετε τὰ παιδία ἔρχεσθαι πρός μὲ, καὶ τοῦ Ἀποστόλου ἐπαινοῦντος τὸν ἀπὸ βρέφους τὰ ἱερὰ γράμματα μεμαθηκότα, καὶ πάλιν παραγγέλλοντος ἐκτρέφειν τὰ τέκνα ἐν παιδείᾳ καὶ νουθεσίᾳ Κυρίου, πάντα καιρὸν, καὶ τὸν τῆς πρώτης ἡλικίας εὔθετον εἶναι πρὸς τὴν τῶν προσιόντων παραδοχὴν δοκιμάζομεν, τὰ μὲν ἔρημα γονέων ἀφ' ἑαυτῶν προσλαμβανόμενοι, ὥστε γενέσθαι κατὰ τὸν ζῆλον τοῦ Ἰὼβ ὀρφανῶν πατέρας· τὰ δὲ ὑπὸ γονεῖς ὄντα, παρ' αὐτῶν ἐκείνων προσαγόμενα, ἐπὶ πολλῶν μαρτύρων δεχόμενοι, ὥστε μὴ δοῦναι ἀφορμὴν τοῖς θέλουσιν ἀφορμὴν ἀλλὰ πᾶν ἄδικον στόμα τῶν λαλούντων καθ' ἡμῶν βλασφημίαν ἐπισχεθῆναι (91). Δέχεσθαι μὲν οὖν χρὴ, κατὰ τοῦτον τὸν λόγον, οὐ μὴν εὐθὺς αὐτὰ, καὶ συναριθμεῖσθαι καὶ συγκαταλέγεσθαι τῷ σώματι προσήκει τῶν ἀδελφῶν (92), ὥστε μὴ τὰ ἐκ τῆς ἀποτυχίας αὐτῶν ὀνείδη ἐπὶ τὸν βίον τὸν κατ' εὐσέβειαν ἀναφέρεσθαι· ἀλλ' ἐκτρέφεσθαι μὲν αὐτὰ ἐν πάσῃ εὐσεβείᾳ ὡς κοινὰ τέκνα τῆς ἀδελφότητος, ἀφωρίσθαι δὲ καὶ οἴκους καὶ δίαιταν τοῖς τε ἄρσεσι τῶν παίδων, καὶ ταῖς θηλείαις, ὡς μήτε (93) παῤῥησίαν, μήτε θάρσος ἄμετρον πρὸς τοὺς πρεσβυτέρους αὐτοῖς ἐγγίνεσθαι, τῷ δὲ σπανίῳ τῆς συντυχίας τὸ πρὸς τοὺς προάγοντας (94) αἰδέσιμον σώζεσθαι· μήτε ἐκ τῶν ἐπιτιμίων τῶν προσαγομένων τοῖς τελειοτέροις ἐν τοῖς παροράμασι τῶν καθηκόντων, εἴποτε ἄρα μετεωρισθῆναι συμβαίη, εὐχέρειαν αὐτοῖς τῶν ἁμαρτημάτων, ἃ ἔπαρσιν πολλάκις κατὰ τὸ λελῃθὸς ἐντίκτεσθαι, ὅταν ἐν οἷς αὐτοὶ κατορθοῦσι, πολλάκις τοὺς πρεσβυτέρους ἴδωσι διαπταίοντας. Διαφέρει γὰρ οὐδὲν τοῦ νηπίου καθ' ἡλικίαν ὁ ταῖς φρεσὶ νηπιάζων. Ὥστε οὐδὲν θαυμαστὸν καὶ τὰ αὐτὰ πάθη πολλάκις ἐν ἀμφοτέροις εὑρίσκεσθαι.

[53] II Thess. III, 14. [54] Marc. X, 14. [55] II Tim. III, 15. [56] Ephes. VI, 4. [57] Job. XXIX, 12.

(89) Editio Basil. æque ac Paris κατὰ ψύχους ποτὲ πάροδον, *frigoris tempore transeuntes*, male. Editio Ven. κατὰ ψυχὴν ποτε πάροδον non melius. Veteres quatuor libri cum Voss. ut in contextu, nisi quod vox ποτε in aliquibus mss. desit. Mox Reg. primus κανὼν φανερῶς κελεύει, *regula apostolica manifesto jubet*, haud male.

(90) Reg. primus ἑαυτοὺς τῷ Κυρίῳ καί. Mox idem ms. βεβαίαν ποιεῖσθαι.

(91) Reg. primus et Voss. et Colb. ἀλλὰ πᾶσαν βλασφημίαν τῶν πονηρευομένων καθ' ἡμῶν ἐν τῷ μέρει τούτῳ περικοπῆναι. Δέχεσθαι, *sed omnis malignorum hac in parte adversum nos obtrectatio auferatur.*

(92) Antiqui duo libri cum Voss. προσήκει τῆς ἀδελφότητος. Mox editio Basil. perinde ut Paris. τὸν βίον κατ' εὐσ. Editio Ven. et mss. non pauci τὸν βίον τὸν κατ' εὐσ. Ibidem Reg. primus ἀλλὰ τρέφεσθαι. Rursus hoc ipso in loco veteres duo libri præter Voss. ἐν πάσῃ εὐσεβείᾳ, *in omni pietate.* Editi et mss. nonnulli ἐν πάσῃ ἀγάπῃ, *in omni dilectione.*

(93) Reg. primus et Colb. οἶκον καὶ δίαιταν τοῖς παισὶν, ὥστε μήτε. Codex Voss. οἴκους καὶ δίαιταν τοῖς παισὶν, ὡς· quod ut brevius, ita fortasse et melius quoque esse judicabitur. Alii quidam mss. et editi ut in contextu.

(94) Editi πρὸς προάγοντας. At mss. tres πρὸς τοὺς προά.

μὴν ἐν οἷς διὰ τὴν ἡλικίαν τὸ πρέπον τοῖς ἑτέροις σώζεται, πρὸς ταῦτα τοὺς νέους διὰ συναναστροφῆς πρὸ καιροῦ ἁπρεπῶς προπέσαι.

A corum temere agant ob frequentem cum ipsis consuetudinem.

Ταύτης τε οὖν τῆς οἰκονομίας ἕνεκεν καὶ τῆς σεμνότητος διωρίσθαι χρὴ τῶν παίδων καὶ πρεσβυτέρων τὴν οἴκησιν. Καὶ ἅμα οὐδὲ θόρυβον οἶκος τῶν ἀσκητῶν ἐν τῇ μελέτῃ τῶν θείων ἀναγκαία οὖσῃ (65) τοῖς νέοις. Ἀλλὰ προσμὲν κοιναὶ καὶ παισὶ καὶ πρεσβυτέροις ἑστῶσι κατὰ τὴν ἡμέραν διατετυπωμέναι· τοῖς τε ἀνδίοις ἐθισμὸς ἐκ τοῦ ζήλου τῶν τελειοτέρων κατάνυξιν (96), καὶ τοῖς προάγουσιν οὐ μικρὰ συνεργάζεται ἡ παρὰ νηπίων βοήθεια· μελέται δὲ ὑσαι, καὶ δίαιται (97) κατὰ τε ὕπνον καὶ ἐγρήσιν, καὶ τροφῆς καιρὸν, καὶ μέτρον καὶ ποιότητα B ἰδίοις πρεπόντως ἀφωρίσθω. Ἐπιτετάχθω δὲ τοιούτοις ὁ καθ' ἡλικίαν προήκων, καὶ τὴν ἕξιν ὑπὲρ τοὺς ἄλλους ὤν, καὶ μαρτυρίαν ἔχων μακροθυμίας· ὥστε πατρικῇ μὲν εὐσπλαγχνίᾳ, δὲ ἐπιστημονικῷ τὰ ἁμαρτήματα τῶν νέων θοῦσθαι, οἰκείας ἑκάστῳ παίσματι τὰς θεις προσάγοντα, ὥστε (98) τὸ αὐτὸ καὶ ἐπιν ἔχειν τοῦ ἁμαρτήματος, καὶ γυμνάσιον ας (99) τῇ ψυχῇ γίνεσθαι. Οἷον, ὠργίσθη πρὸς ηλικα ; τοῦτον θεραπεῦσαι, καὶ ὑπηρετῆσαι κατὰ ἀναλογίαν τοῦ τολμήματος ἀναγκασθήτω. ρ πρὸς τὴν ταπείνωσιν ἐθισμὸς οἷον ἐκτέ1) τῆς ψυχῆς τὸ θυμούμενον, τῆς ἐπάρσεως πολλὰ ἡμῖν τὴν ὀργὴν ἐμποιούσης. Ἤσατο ἔτων παρὰ καιρόν ; ἐπὶ πλεῖστον τῆς ἡμέρας C ος ἔστω. Ἀμέτρως ἢ ἀσχημόνως στούμενος ὡσθῇ ; κατὰ τὸν καιρὸν τῆς τροφῆς εἰργόμεν σιτίων, ὁρᾶν τοὺς ἄλλους κατ' ἐπιστήμην ας ἀναγκαζέσθω, ὥστε καὶ κολάζεσθαι τῇ , καὶ διδάσκεσθαι τὴν σεμνότητα. Λόγον ἀφῆγόν, ὕβριν εἰς τὸν πλησίον, ψεῦδος, ἄλλο τι πηγορευμένων ; Τῇ τε γαστοὶ καὶ τῇ σιωπῇ νιζέσθω.

2. Quapropter cum hujus œconomiæ, tum reliquæ etiam servandæ disciplinæ ac sanctimoniæ causa distinctam esse oportet puerorum et natu majorum habitationem. Prætereaque, dum necessaria illa juvenibus exercitatio fiet, non turbabitur monachorum domus. Precationes autem quæ per diem institutæ sunt, et pueris et antiquioribus sint communes. Nam pueri majorum exemplo compungi consuescunt : antiquiores vero in precationibus a pueris haud parum adjuvantur. Cæterum quod ad somnum, ad vigilias, ad tempus, mensuramque et qualitatem alimentorum attinet, convenienter pueris decernantur exercitationes et dietæ peculiares. Præficiatur autem talibus quispiam ætate provectior, cæterisque experientia præstantior, qui etiam lenitatis testimonium habeat : ut paterna clementia ac perito sermone corrigat juvenum peccata, atque peculiaria remedia singulis deliciis afferat ; simulque et reprehendatur peccatum, et anima ad imperturbatum quemdam statum exerceatur. Exempli causa, iratus est quispiam suo coæquali ? Eum placare, ipsique pro facinoris ratione subservire cogatur. Nam humilitatis assuetudo iracundiam animi quasi exscindit : cum contra ejusdem elatio plerumque nobis iram ingeneret. Sumpsit cibos præter tempus ? Maxima diei parte jejunet. Immodice aut indecore cibum cepisse deprehensus est ? Ipse refectionis tempore a cibo abactus, alios rite edentes intueri cogatur, ut et abstinentia plectatur, et honestatem discat. Protulit verbum otiosum, contumeliam in proximum, mendacium, aliquid aliud quod interdictum sit ? Et ventre et silentio castigetur.

Δεῖ δὲ καὶ τὴν τῶν γραμμάτων μελέτην οἰκείαν τῷ σκοπῷ· ὥστε καὶ ὀνόμασιν αὐτοὺς τοῖς ἐκ ραφῶν (2) κεχρῆσθαι, καὶ ἀντὶ μύθων τὰς τῶν όξων ἔργων ἱστορίας αὐτοῖς διηγεῖσθαι, καὶ ις παιδεύειν ταῖς ἐκ τῶν Παροιμιῶν, καὶ μνήμης ὀνομάτων τε καὶ πραγμάτων αὐτοῖς ἔναι, ὥστε μετὰ τερπνότητος καὶ ἀνέσεως D ς αὐτοῖς καὶ ἀπροσκόπως τὸν σκοπὸν διανύ-

3. Atque etiam litterarum studium eorum instituto accommodatum esse oportet, et vocabulis e Scriptura sumptis utantur, et ipsis narrentur admirabilium factorum historiæ loco fabularum, et edoceantur sententias Proverbiorum, et memoriæ præmia eisdem proponantur tam pro nominibus quam pro rebus, ut jucunde, et quasi animum relaxantes, nulla cum molestia, nullaque offensione, ad scopum pertingant. **357** Prætereaque qui sunt

Καὶ ἡ προσοχὴ δὲ τῆς διανοίας (3), καὶ ὁ

Reg. primus et Voss. ἀναγκαίας οὔσης.

Reg. primus emendatus πρὸς κατάνοιξιν. Mox Voss. οὐ μικρόν. Statim editi Basil. βοήθεια ίνεται, et ita quoque legitur in editione Pari. Illud προσγίνεται neque in editione Ven., in codice Voss. neque in aliis quatuor invenitur.

Reg. primus καὶ δίαιτα Mox unus mss. πρες ἀφοιζέσθω.

Codex Voss. ἐπανορθοῦσθαι οἰκείως ἑκάστῳ ματι, ὥστε, brevius quidem, sed sensu non nili. Reg. primus emendatus ἐπάγοντα.

) Reg. primus et Voss. et Colb. γυμνάσιον εὐπειθείας, *obedientiæ exercitatio*. Editiones veteres et Combef. et Reg. tertius ἀπειθείας.

(1) Legitur in Colb. οἱονεὶ ἐκτέμνει. Mox antiquæ editiones et Reg. secundus τῆς ἐπάρσεως πολλάκις ἡμῖν τὴν ὀργὴν ἐμποιούσης. Alii tres mss. cum Voss. ut in contextu. Utro autem modo legatur, non multum interest. Nam ex utraque lectione eadem plane sententia efficitur.

(2) Codex Voss. των πραγμάτων, corrupte.

(3) Reg. primus Ἡ προσευχὴ δὲ τῆς, *mentis precatio*. Haud longe idem ms. ἐγγίνοιτο. Alter ἐγγίγνοιτο,

ejusmodi, recte educati, attentionem animi facile assequentur, atque mentis aberrationem vitare assuescent, si a magistris assidue interrogentur, ubi sit eorum animus, et quid in mente versent. Etenim illa ætas, utpote simplex, fraudis nescia, et ad mendacium inepta, nullo negotio animi arcana prodit : accedit etiam, quod qui talis est, ne perpetuo vetitis commentis immorari deprehendatur fugiet absurdas cogitationes, atque objurgationum dedecus reveritus, semetipsum assidue ab ineptis revocabit.

4. Animus igitur dum adhuc facile conformari potest, dumque tener est, ac instar mollis cereæ, rerum oblatarum formas nullo negotio induit, ad omnia bona statim ab initio exercendus est :ut ubi adfuerit ratio, habitusque discernendi accesserit, a jactis initio elementis, et a traditis pietatis formis cursus instituatur, ratione id quod utile et suggerente, consuetudine vero facilitatem ad recte agendum præbente. Tunc autem admittenda est virginitatis professio, tanquam quæ jam firma sit, et quæ ab ipsorum sententia ac judicio proficiscatur jam perfecta et absoluta ratione : post quod tempus et præmia et pœnæ peccantibus aut recte facientibus ab æquo judice pro operum merito decernuntur. Testes autem hujusce propositi adhibendi sunt ecclesiarum præfecti, ut ipsorum opera et corporis sanctimonia veluti res quædam sacra Deo dedicetur, et firma sit hæc actio per testimonium. *Nam*, inquit, *in ore duorum aut trium testium stabit omne verbum*[58]. Sic enim et fratrum agendi ratio nec male audiet, et eis qui se ipsos Deo desponderunt, ac deinde professionem irritam facere conantur, nulla impudentiæ occasio relinquetur. Sed qui in virginitate vitam agere non vult, is, tanquam qui res Domini curare non valeat, coram iisdem testibus dimittatur. Cæterum qui professus fuerit post multam indagationem ac deliberationem, quam ei licere debet privatim facere dierum plurium spatio, ne quid per raptum a nobis fieri videatur, ita demum suscipiendus est, et inter fratres annumerandus, eamdem deinceps et domum et diætam habiturus cum majoribus. Sed quod dicere nos fugit, et nunc addere non abs re fuerit, nos, quos quibusdam artibus statim a puero danda opera sit, ubi jam pueri aliqui ad eas discendas visi fuerint esse idonei, nequaquam prohibere, quominus cum artis magistris interdiu maneant. Sed noctu eos necessario ad æquales suos trans-

A τοῦ μὴ μετεωρίζεσθαι ἐθισμός, εὐκόλως ἂν διὰ τῆς ὀρθῆς ἀγωγῆς τοῖς τοιούτοις ἐγγένοιτο, εἰ παρὰ τῶν ἐπιστατούντων συνεχῶς ἀνακρίνοιντο, τοῦ ἔχουσι τὴν διάνοιαν, καὶ τί στρέφουσιν ἐν τοῖς λογισμοῖς. Τὸ γὰρ ἁπλοῦν τῆς ἡλικίας καὶ ἄδολον, καὶ πρὸς τὸ ψεῦδος ἀνεπιτήδειον, ἐξαγορεύει μὲν εὐκόλως τὰ ἀπόρρητα τῆς ψυχῆς· ὑπὲρ δὲ τοῦ μὴ συνεχῶς ἐγκαταλαμβάνεσθαι τοῖς ἐξαγορευμένοις, ὁ τοιοῦτος φεύγοι ἂν τὰς τῶν ἀτόπων ἐννοίας, καὶ συνεχῶς ἑαυτὸν ἐκ τῶν ἀτόπων ἀνακαλέσεται, τὴν ἐκ τῶν ἐλέγχων αἰσχύνην φοβούμενος.

4. Εὔπλαστον οὖν ἔτι οὖσαν καὶ ἀπαλὴν τὴν ψυχὴν, καὶ ὡς κηρὸν εὔεικτον, ταῖς τῶν ἐπιβαλλομένων μορφαῖς ῥᾳδίως ἐκτυπουμένην, πρὸς πᾶσαν ἀγαθῶν ἄσκησιν εὐθὺς καὶ ἐξ ἀρχῆς ἐναγεσθαι (4) χρή· ὥστε τοῦ λόγου προσγενομένου, καὶ τῆς διακριτικῆς ἕξεως προσελθούσης, δρόμον ὑπάρχειν ἐκ τῶν ἐξ ἀρχῆς στοιχείων, καὶ τῶν παραδοθέντων τῆς εὐσεβείας τύπων, τοῦ μὲν λόγου τὸ χρήσιμον ὑποβάλλοντος, τοῦ δὲ ἔθους εὐμάρειαν πρὸς τὸ κατορθοῦν ἐμποιοῦντος. Τότε καὶ τὴν ὁμολογίαν τῆς παρθενίας προσίεσθαι δεῖ, ὡς ἤδη βεβαίαν, καὶ ἀπὸ γνώμης οἰκείας καὶ κρίσεως γινομένην μετὰ τὴν τοῦ λόγου (5) συμπλήρωσιν· μεθ' ὃν καὶ τιμαῖ, καὶ τιμωρίαι τοῖς ἁμαρτάνουσιν, ἢ τοῖς κατορθοῦσι παρὰ τοῦ δικαίου κριτοῦ κατὰ τὴν τῶν ἔργων ἀξίαν δίδονται (6). Μάρτυρας δὲ τῆς γνώμης τοὺς προεστῶτας τῶν ἐκκλησιῶν παραλαμβάνειν, ὥστε δι' αὐτῶν καὶ τὸν ἁγιασμὸν τοῦ σώματος ὥσπερ τι ἀνάθημα τῷ Θεῷ καθιεροῦσθαι (7) καὶ βεβαίωσιν εἶναι τοῦ γι- C νομένου διὰ τῆς μαρτυρίας. Ἐπὶ στόματος γάρ, φησὶ, δύο ἢ τριῶν μαρτύρων σταθήσεται πᾶν ῥῆμα. Οὕτω γὰρ καὶ ἡ σπουδὴ τῶν ἀδελφῶν τὸ ἀβλασφήμητον ἕξει, καὶ τοῖς ἑαυτοὺς καθομολογησαμένοις Θεῷ, εἶτα ἀθετεῖν ἐπιχειροῦσιν, ἀφορμὴ πρὸς ἀναισχυντίαν οὐχ ὑπολειφθήσεται. Ὁ δὲ μὴ καταδεχόμενος τὸν ἐν παρθενίᾳ βίον, ὡς οὐ δυνάμενος μεριμνᾷν τὰ τοῦ Κυρίου, ἐπὶ τῶν αὐτῶ, μαρτύρων ἀπολυέσθω. Τὸν γε μὴν καθομολογησάμενον (8) μετὰ πολλὴν ἀνάκρισιν καὶ ἐπίσκεψιν, ἣν ἐν πλείοσιν ἡμέραις ἐπιτρέπειν αὐτῷ ποιεῖσθαι καθ, ἑαυτὸν προσήκει, ὡς μὴ δόξαι τι καθ' ὑπαρπαγὴν παρ' ἡμῶν γίνεσθαι, οὕτως ἤδη παραδέχεσθαι δεῖ, D καὶ ἀναρίθμιον ποιεῖσθαι τῇ ἀδελφότητι (9), καὶ οἴκου καὶ διαίτης τῆς αὐτῆς τοῖς τελειοτέροις μεθέξοντα. Ὃ δὲ παρέλαθεν ἡμᾶς εἰπεῖν, οὐδὲ νῦν προσθεῖναι ἄκαιρον, ὅτι διὰ τὸ τινας τῶν τεχνῶν εὐθὺς ἐκ νηπίου ἐπιτηδεύεσθαι δεῖν, ἐπεὶδὰν ἤδη τινὲς τῶν παίδων ἐπιτηδείως ἔχοντες φανῶσι πρὸς τὴν

[58] Matth. xviii, 16.

(4) Codex Colb. ἀναγαγίσθαι. Mox idem ms. εὔδρομον ὑπάρχειν.

(5) Editio Basil. æque ac Paris. κατὰ τὴν τοῦ λόγου. Editio Ven. et tres. mss. μετὰ τήν, recte. Statim Colb. μεθ' ὧν καί. Alii duo mss. et editi μεθ' ὅν, *postquam emissa est professio.*

(6) Veteres duo libri cum Voss. ἀνταποδίδονται.

(7) Codex Colb Θεῷ ἀφιεροῦσθαι.

(8) Editio Paris, pariter ac Basil. καθομολογησάμενον, *qui professionem est facturus, obligaturus se votis.* Editio Ven. et codex Combef. cum aliis tribus καθομολογησάμενον. Mox Reg. primus et Voss. ἐπὶ πλείοσιν. Subinde impressi libri ποιεῖσαι. At quatuor mss. ποιεῖσθαι.

(9) Veteres duo libri τῆς ἀδελφότητος. Ibidem editio Basil. perinde ut Paris. καὶ οἴκου. Editio Ven. et mss. non pauci καὶ οἴκου,

ν, τὸ μὲν συνδίημι ρεύειν αὐτοὺς τοῖς διδα- A mittimus, quibuscum cibum etiam capiant ne-
ς τῆς τέχνης οὐκ ἀπαγορεύομεν· νύκτωρ δὲ cesse est.
ίως πρὸς τοὺς ὁμήλικας μεθιστῶμεν, μεθ' ὧν καὶ τῆς τροφῆς αὐτοῖς ἀναγκαιον μεταλαμβάνειν.

ΕΡΩΤΗΣΙΣ Ις'.

γκαῖον τῷ μέλλοντι εὐσεβῶς ζῆν τὸ ἐγκρατεύεσθαι.

ΑΠΟΚΡΙΣΙΣ.

Ὅτι μὲν ἀναγκαῖος ὁ τῆς ἐγκρατείας λόγος,
πρῶτον μὲν ἐκ τοῦ τὸν Ἀπόστολον ἐν τοῖς
ς τοῦ Πνεύματος τὴν ἐγκράτειαν ἀριθμῆσαι (10),
δὲ ἐκ τοῦ τὸ ἄμωμον τῆς διακονίας καὶ ἐκ ταύ-
πεῖν κατορθοῦσθαι, ἐν οἷς φησιν· Ἐν κόποις,
υπνίαις, ἐν νηστείαις, ἐν ἀγνότητι· καὶ ἐτέ- B
Ἐν κόπῳ καὶ μόχθῳ, ἐν ἀγρυπνίαις πολλάκι-
ν λιμῷ καὶ δίψει· ἐν νηστείαις πολλάκις (11)·
λιν· Πᾶς δὲ ὁ ἀγωνιζόμενος πάντα ἐγκρατεύ-
Καὶ ὁ ὑπωπιασμὸς δὲ τοῦ σώματος, καὶ ἡ δουλία, ὑπ' οὐδενὸς ἄλλου τοσοῦτον, ὡς ὑπὸ τῆς ἐγκ
κατορθοῦται. Τὸ γὰρ βράζον τῆς νεότητος,
ὸς τὰς ὁρμὰς δυσκάθεκτον, οἷον χαλινῷ τινι (12)
ρατείᾳ καθείργεται. Οὐ γὰρ συμφέρει ἄφρονι
κατὰ τὸν Σολομῶντα. Τί δὲ σαρκὸς εὐπαθούαὶ νεότητος (13) περιφερομένης ἀφρονέστερον;
στιν ὁ Ἀπόστολος· Καὶ τῆς σαρκὸς πρόνοιαν μὴ
ε εἰς ἐπιθυμίας· καὶ, Ἡ σπαταλῶσα, ζῶσα
εν. Καὶ τὸ ὑπόδειγμα δὲ τῆς τοῦ πλουσίου τρυ-
αγκαίαν ἡμῖν τὴν ἐγκράτειαν παρίστησι, μήποτε
ομεν ὃ ἤκουσεν, ὁ πλούσιος, ὅτι Ἀπέλαβες (14) C
:θά σου ἐν τῇ ζωῇ σου.

Οπως δὲ φοβερὸν ἡ ἀκρασία, καὶ ὁ Ἀπόστολος
, ἐν τοῖς ἰδιώμασι τῆς ἀποστασίας καταριθμεύτὴν, καὶ εἰπών· Ἐν ἐσχάταις ἡμέραις
τονται καιροὶ χαλεποί. Ἔσονται γὰρ ἄνι φίλαυτοι. Καὶ πλείονα ἀπαριθμησάμενος
κίας εἴδη, ἐπήγαγε (15)· Διάβολοι, ἀκρατεῖς·
Ἡσαῦ δὲ τὸ μέγιστον τῶν κακῶν τὴν ἀκρα-
ατηγορήθη, ὡς ἀντὶ βρώσεως μιᾶς ἀποδόμενος
στοτόκια. Καὶ ἡ πρώτη παρακοὴ δι' ἀκρασίας
ε τῷ ἀνθρώπῳ· Ἐν ἐγκρατείᾳ δὲ οἱ ἅγιοι
ἐμαρτυρήθησαν. Καὶ πᾶσα δὲ ἡ τῶν ἁγίων
καρίων ζωὴ, καὶ τὸ παρ' αὐτοῦ τοῦ Κυρίου
ἐπιδημίᾳ τῇ διὰ σαρκὸς (16) ὑπόδειγμα πρὸς D

**358** INTERROGATIO XVI.

*An ei qui pie vivere vult, necessaria sit temperantia.*

RESPONSIO.

1. Liquet necessariam esse temperantiæ exercitationem: primum quidem, quoniam temperantia ab Apostolo inter fructus Spiritus recensetur [59]; deinde vero quoniam dicit nostrum ministerium etiam per illam inculpatum fieri, his verbis utens: *In laboribus, in vigiliis, in jejuniis, in castitate*[60]; et alibi: *In labore et ærumna, in vigiliis sæpe; in fame et siti, in jejuniis sæpe* [61]; et rursus: *Omnis autem qui in agone contendit, ab omnibus se abstinet* [62]. Nulla autem res alia tam corpus castigat quam temperantia, aut illud æque in servitutem redigit. Nam juventutis fervor, et libidinum reprimendarum difficultas temperantia quasi freno quodam cohibetur. *Non enim prosunt stulto deliciæ*, juxta Salomonem [63]. Ecquid autem carne in deliciis degente, et juventute sese quoquoversum ferente stultius fingi potest? Quapropter Apostolus dicit: *Et carnis curam ne faciatis ad concupiscentias* [64]; item: *Quæ in deliciis est, vivens mortua est* [65]. Adde quod exemplum deliciarum quibus dives fruebatur, temperantiam nobis necessariam esse ostendat, ne forte audiamus quod dives audivit, nimirum: *Recepisti bona tua in vita tua*[66].

2. Quam vero metuenda, intemperantia sit, etiam Apostolus docuit, cum illam numeravit inter defectionis proprietates, ac dixit: *In novissimis diebus instabunt tempora periculosa. Erunt enim homines seipsos amantes* [67]. Ac pluribus nequitiæ generibus recensitis, subjunxit: *Criminatores, intemperantes* [68]. Atque Esau etiam intemperantia ceu malo maximo accusatus est, tanquam qui prioris ortus jura pro uno edulio vendidisset [69]. Præterea per intemperantiam cœpit homo non obtemperare. At sancti omnes temperantiæ laude fuerunt spectati. Imo potius omnis sanctorum ac beatorum vita, ipsiusque Domini in carne præ-

Galat. v, 23. [60] II Cor. vi, 5. [61] II Cor. xi, 27. [62] I Cor. ix, 25. [63] Prov. xix, 10. [64] Rom. xiii, [65] I Tim. v, 6. [66] Luc. xvi, 25. [67] II Tim. iii, 1, 2. [68] ibid. 3. [69] Gen. xxv, 33.

) Reg. tertius ἐναριθμῆσαι. Vox ἐγκράτεια mulodis Latine reddi potest. Fortasse non male retabitur, qui eam hoc loco pro *cibi abstia* sumet. Aliquanto post Reg. primus τὸ ητον τῆς.

) Totum illud, ἐν λιμῷ καὶ δίψει, ἐν νηστείαις ις, additum est ex codice Voss. et ex aliis us Regiis. Haud longe codex Colb. καὶ ὁ εσμός, *corporis afflictatio.*

) Antiqui duo libri cum Voss. χαλινῷ τινι ἄραι πιέζειν τῇ ἐγκρατείᾳ προσῆκεν, *temperantia freno quodam stringi ac premi debet.*

Editiones veteres καὶ νεότητι. At Reg. tert Colb. καὶ νεότητος.

) Antiqui duo libri πλούσιος· τὸ, Ἀπέλαβες Haud longe Reg. primus et Voss. et Colb. Ἀπόστολος ἐδίδαξεν. Subinde tres mss. καταριθμήσας αὐτὴν, εἰπών.

(15) Veteres duo libri τελευταῖον ἐπήγαγε. Nec ita multo post editi et duo mss. ὃς ἀντὶ βρώσεως μιᾶς ἀπέδοτο τὸ πρωτοτόκια. Reg. primus et Colb. ita ut edidimus.

(16) Editio ἐπιδημίᾳ τῆς σαρκός. Reg. primus et Colb. τῇ διὰ σαρκός. Statim Reg. primus εἰς τοῦτο. Ibid. antiqui duo libri ὠφελεῖ. Editi ὠφέλησεν. Rursus hoc ipso in loco codex Voss. et alii duo: Τοῦτο μὲν Μωϋσέως διὰ τῆς παρατεταμένης ἐκείνης νηστείας προσεδρεύσαντος τῷ Θεῷ καὶ τυχόντος τῆς διακονίας, τοῦτο δὲ Ἠλία τοτὲ τῆς ὀπτασίας τοῦ Θεοῦ καταξιωθέντος, ὅτε καὶ αὐτὸς τῷ ἴσῳ μέτρῳ τῆς ἐποχῆς τῶν

sentis exemplum ad hoc suggerendum nobis prodest. Moyses per longam in jejunio et precatione perseverantiam legem accepit [70], Deique verba audivit, *Tanquam si quis*, inquit, *loqueretur cum amico suo* [71]. Elias Dei visione dignus tunc est habitus, cum ipse quoque pari modo abstinentia usus est [72]. Quid autem Daniel? Quo pacto conspexit mira? An non post vicesimam jejunii diem [73]? Quomodo vero tres **359** pueri vim ignis exstinxerunt? Nonne per abstinentiam [74]? Ac etiam Joannis tota vivendi ratio ab abstinentia sumpsit exordium [75]? Ab hac Dominus quoque se ipse ostendere cœpit [76]. Temperantiam autem dicimus non universam prorsus ciborum abstinentiam (hoc enim violenta quædam vitæ dissolutio est), sed eam, qua a rebus jucundis abstinemus, quæ ad pertinaciam carnis frangendam et ad attingendum pietatis scopum instituta sit.

3. Et in summa, quibus rebus frui desiderant qui libidinose vivunt, earum abstinentia nobis qui ad pietatem informamur, necessaria est. Neque vero in sola escarum voluptate moderanda exercetur temperantia, sed sese ad omnem etiam rei cujusque adversantis privationem extendit. Quare qui perfecte temperans est, non ita ventrem domabit, ut vincatur ab humana gloria; non ita turpem cupiditatem superabit, ut non amplius superet divitias, aut alium quemvis probrosum affectum, veluti iram, aut tristitiam, aut reliqua vitia, quæ animas disciplinæ inexpertes in servitutem redigere solent. Fere enim, quod in omnibus præceptis cernimus, illa inter se connexa esse, neque fieri posse, ut alterum separatim ab altero impleatur, id maxime in temperantia cernitur. Etenim et humilis est qui circa gloriam temperans est, et evangelicam inopiæ mensuram explet qui erga divitias temperanter afficitur, et iræ expers qui

τοῦτο ἡμᾶς ὠφελεῖ· Ὁ Μωϋσῆς διὰ τῆς μακρᾶς ἐν νηστείᾳ καὶ προσευχῇ προσεδρίας τὸν νόμον ἔλαβε, καὶ Θεοῦ λόγων ἤκουσεν, Ὡς ἂν εἴ τις λαλήσαι (17) φησὶ, τῷ ἑαυτοῦ φίλῳ. Ὁ Ἠλίας τότε τῆς ὀπτασίας τοῦ Θεοῦ κατηξιώθη, ὅτε καὶ αὐτὸς ἐν τῷ ἴσῳ μέτρῳ τῆς ἐγκρατείας γέγονε. Τί δὲ ὁ Δανιὴλ; Πῶς ἐν τῇ ὀπτασίᾳ τῶν παραδόξων ἐγένετο; Οὐ μετὰ τὴν εἰκοστὴν τὴν νηστείας ἡμέραν; Πῶς δὲ οἱ τρεῖς παῖδες τὴν δύναμιν ἔσβεσαν τοῦ πυρός; Οὐ διὰ τῆς ἐγκρατείας; Καὶ Ἰωάννου δὲ ἡ πᾶσα τοῦ βίου ἔνστασις ἀπὸ τῆς ἐγκρατείας ὥρμητο. Ἀπὸ ταύτης καὶ ὁ Κύριος τῆς φανερώσεως αὐτοῦ ἤρξατο. Ἐγκράτειαν δὲ λέγομεν οὐ πάντως τὴν παντελῆ ἀποχὴν (18) τῶν βρωμάτων (τοῦτο γὰρ βιαία τίς ἐστι διάλυσις τῆς ζωῆς), ἀλλὰ τὴν ἐπὶ καθαιρέσει τοῦ φρονήματος τῆς σαρκὸς πρὸς τὸν τῆς εὐσεβείας σκοπὸν ἐπιτεταδευμένην (19) ἀποχὴν τῶν ἡδέων.

3. Καὶ ἁπαξαπλῶς, ὧν αἱ ἀπολαύσεις ἐπιθυμηταὶ τοῖς κατὰ πάθος ζῶσι, τούτων ἡμῖν (20) ἡ ἐγκράτεια ἀναγκαία τοῖς ῥυθμιζομένοις πρὸς τὴν εὐσέβειαν (21). Οὐ μὴν περὶ τὴν ἡδονὴν τῶν βρωμάτων μόνην ἡ τῆς ἐγκρατείας ἄσκησις κατορθοῦται, ἀλλὰ διατείνει καὶ ἐπὶ πᾶσαν τοῦ ἐμποδίζοντος ἀποχήν. Ὥστε ὁ ἀκριβῶς ἐγκρατὴς οὐ γαστρὸς μὲν κρατήσει, δόξῃ δὲ ἀνθρωπίνῃ ἡττηθήσεται· οὐκ ἐπιθυμίας (22) μὲν αἰσχρᾶς περιγενήσεται, πλούτου δὲ οὐκέτι, οὐδὲ ἄλλης τινὸς ἀγεννοῦς διαθέσεως, οἷον ὀργῆς, ἢ λύπης, ἢ τῶν ὅσα τὰς ἀπαιδεύτους ψυχὰς καταδουλοῦσθαι πέφυκε. Σχεδὸν γάρ, ὃ ἐπὶ πασῶν θεωροῦμεν τῶν ἐντολῶν, ὅτι ἀλλήλων ἔχονται, καὶ ἀπεσχισμένως ἄλλην ἀπ' ἄλλης κατορθοῦσθαι ἀμήχανον, τοῦτο μάλιστα περὶ τὴν ἐγκράτειαν θεωρεῖται. Ταπεινόφρων τε (23) γάρ, ἐστιν ὁ περὶ δόξαν ἐγκρατής· καὶ τῆς ἀκτημοσύνης τὸ εὐαγγελικὸν ἐκπληροῖ μέτρον ὁ περὶ χρήματα ἐγκρατῶς διακείμενος· καὶ ἀόργητος ὁ θυμοῦ καὶ ὀργῆς ἐπικρατῶν (24). Καὶ γλώσσῃ δὲ μέτρα, καὶ

[70] Deut. IX, 2. [71] Exod. XXXIII, 11. [72] III Reg. XIX, 8. [73] Dan. X, 3. [74] Dan. I, 8. [75] Matth. III, 4; Luc. I, 15. [76] Matth. IV, 2.

βρωμάτων ἐγένετο. Τοῦ Δανιὴλ δὴ καὶ ἡ τῶν τριῶν παίδων πρὸς Θεὸν εὐαρίστησις καὶ τὸ πάντων κατακρατῆσαι τῶν ἐχθρῶν δι' ἐγκρατείας κατωρθώθη, καὶ Ἰωάννου. Eadem fere aliis verbis. Regii secundus et tertius ὁ Μωϋσῆς διὰ τῆς, etc., ita ut in contextu legere cuique licet.

(17) Editiones veteres λαλήσει. At duo mss. Regii λαλήσαι. Ibidem editio Paris. pariter ac Basil. τῷ ἑαυτῷ φίλῳ. Editio Ven. et duo mss. ἑαυτοῦ.

(18) Editi τὴν εἰς τὸ παντελὲς ἀποχήν. Reg. primus et Voss. et Colb. ita ut edidimus.

(19) Antiqui tres libri ἐπιτηδευόμενον. Ibidem Reg. primus et Voss. fusius τῶν ἡδέων· σκοπὸν δὲ ἔχουσαν τὴν τῆς χρείας ἐκπλήρωσιν, *cujus scopus sit, ut necessitati fiat satis.* Hoc ipso in loco legitur in Voss. Καὶ ἁπλῶς. Et Colb. quoque uberius ἡδέων ἢ καὶ αὐτῶν πολλάκις τῶν ἀναγκαίων, *loquimur de abstinentia rerum jucundarum, aut etiam de earum abstinentia, quæ sæpe necessariæ sunt.*

(20) Vocem ἡμῖν et ex codice Voss. addidimus, et ex aliis duobus.

(21) Codex Voss. εὐσέβειαν. Ὥστε μὴ..... τὴν ἄσκησιν κατορθοῦσθαι..... βλάπτοντος ἀποχήν..... ὁ ἀκριβής. Reg. primus et Colb. Ὥστε μὴ περὶ τὴν ἡδονὴν τῶν βρωμάτων μόνην τὴν τῆς ἐγκρατείας ἄσκησιν κατορθοῦσθαι, ἀλλὰ διατείνειν ἐπὶ πᾶσαν τοῦ βλάπτοντος ἀποχήν. Ὥστε ὁ ἀκριβής. Deinde quæ leguntur in editis, scripta quoque inveniuntur et in Colbertino. Sic autem Reg. primus prosequitur, Ὥστε ὁ ἀκριβὴς ἐγκρατὴς οὐ δόξης ἀνθρωπίνης, οὐκ ἐπιθυμίας, οὐ πλούτου, οὐκ ἄλλης τινὸς ἀπρεποῦς ἡδονῆς, οὐκ ὀργῆς, οὐ λύπης, οὐδενὸς τῶν κατακρατεῖν εἰωθότων ἀπαιδεύτου ψυχῆς ἡττηθήσεται. Καὶ σχεδὸν ὁ. *Itaque qui perfecte temperans est, non humanæ gloriæ, non cupiditati, non alteri cupiam indecoræ voluptati, non iræ, non tristitiæ, nec vitio ulli quoda nimum disciplinæ expertem vincere soleat, succumbet.* Nec aliter legitur in codice Vossii, nisi quod pro ἀπαιδεύτου habeat ἀποδέκτου· in quibus omnibus videntur librarii plus justo sibi indulsisse. Regii primus et secundus uti in vulgatis.

(22) Colb. οὐδὲ ἐπιθυμίας. Aliquanto post idem ms. Καὶ σχεδὸν ὁ.

(23) Vocula τε in antiquis tribus libris non legitur. Mox mss. tres πληροῖ μέτρον.

(24) Reg. primus ὀργῆς κρατῶν. Ibidem editi et duo mss. γλώσσης δέ. Reg. tertius γλώσσῃ, et ita quoque secunda manu legitur in Reg. primo.

ὀφθαλμοῖς ὅρους, καὶ ὠσὶν ἀπερίεργον ἀκοὴν ὁ ἀκριβὴς τῆς ἐγκρατείας ὁρίζει λόγος (25) · οἷς ὁ μὴ ἐμμένων ἀκρατὴς καὶ ἀκόλαστος. Ὁρᾷς πως περὶ μίαν ἐντολὴν ταύτην αἱ πᾶσαι ὡς ἐν χορῷ ἀλλήλων ἔχονται;

A indignationem et iracundiam continet et officio. Imo etiam perfecta temperantiæ ratio linguæ præfinit terminos, et oculis limites, et auribus auditionem non curiosam : in quibus si quis non immoratur, intemperans est et protervus. Vides quemadmodum circum hoc unum præceptum, reliqua omnia tanquam in choro inter se conjuncta cohæreant?

## ΕΡΩΤΗΣΙΣ ΙΖ'.

### Ὅτι δεῖ καὶ γέλωτος ἐγκρατῶς ἔχειν.

### ΑΠΟΚΡΙΣΙΣ.

1. Καὶ τὸ παρὰ τοῖς πολλοῖς δὲ παρορώμενον οἱ μετρίας γυλακῆς τοῖς ἀσκουμένοις ἄξιον. Τὸ φὰρ γέλωτι ἀκρατεῖ καὶ ἀσχέτῳ κατέχεσθαι, ἀκρασίας σημεῖον, καὶ τοῦ μὴ κατεσταλμένα ἔχειν τὰ κινήματα (26), καὶ τοῦ μὴ ἀκριβεῖ λόγῳ τῆς ψυχῆς τὸ χαῦνον καταπιέζεσθαι. Ἄχρι μὲν γὰρ μειδιάματος φαιδροῦ τὴν διάχυσιν τῆς ψυχῆς ὑποφαίνειν οὐκ ἀπρεπὲς, ὅσον δεῖξαι μόνον τὸ γεγραμμένον · Καρδίας εὐφραινομένης, πρόσωπον θάλλει · ἐγκαγχάζειν δὲ τῇ φωνῇ, καὶ ἀναβοᾶσθαι ἀπροαιρέτως (27) τὸ σῶμα, οὐ τοῦ κατεσταλμένου τὴν ψυχὴν, οὐδὲ τοῦ δοκίμου, οὐδὲ τοῦ περικρατῶς ἔχοντος ἑαυτοῦ (28). Τοῦτο εἶδος τοῦ γέλωτος καὶ ὁ Ἐκκλησιαστὴς παραιτούμενος, ὡς περιτρέπον μάλιστα τὸ σταθερὸν τῆς ψυχῆς, φησί · Τῷ γέλωτι εἶπα περιφορᾶν · καὶ · Ὡς φωνὴ (29) τῶν ἀκανθῶν ὑπὸ τὸν λέβητα, οὕτως ὁ γέλως τῶν ἀφρόνων. Καὶ ὁ Κύριος τὰ μὲν ἀναγκαῖα πάθη τῆς σαρκὸς ὑπομένας φαίνεται, καὶ ὅσα ἀρετῆς μαρτυρίαν φέρει · οἷον κόπον, καὶ τὸν ἐπὶ τοῖς θλιβομένοις ἔλεον · γέλωτι δὲ μηδαμοῦ χρησάμενος · ὅσον ἐκ τῆς τῶν Εὐαγγελίων ἱστορίας, ἀλλὰ καὶ ταλανίζων τοὺς κατεχομένους ὑπ' αὐτοῦ. Μὴ παρακρουέσθω δὲ ἡμᾶς ἡ ὁμωνυμία τοῦ γέλωτος. Σύνηθες γὰρ τῇ Γραφῇ πολλάκις τὴν χαρὰν τῆς ψυχῆς καὶ τὴν φαιδρὰν ἐπὶ τοῖς ἀγαθοῖς διάθεσιν γέλωτα ὀνομάζειν, ὡς ἡ Σάρρα φησί · Γέλωτά μοι ἐποίησεν ὁ Θεός · καὶ τὸ, Μακάριοι οἱ κλαίοντες νῦν, ὅτι γελάσετε (30) καὶ τὸ ἐν τῷ Ἰὼβ δὲ κείμενον · Ἀληθινὸν δὲ στόμα ἐμπλήσει γέλωτος. Ταῦτα γὰρ πάντα ἀντὶ ἱλαρότητος ἐπὶ τῆς κατὰ ψυχὴν ἀγαλλιάσεως εἴληπται τὰ ὀνόματα. Ὥστε ὁ παντὸς πάθους ἀνώτερος, καὶ μηδένα

B

C

D

1. Atque etiam quod a plerisque negligitur, id diligenter pietatis studiosis cavendum est. Nam intemperanti ac immodico risu detineri, indicio est grassari intemperantiam, nec sedari motus, nec a severa ratione comprimi laxitatem animi. Risu quidem leni et hilari effusionem animi detegere indecorum non est, quantum scilicet necesse fuerit ut solum indicetur quod scriptum est, *Cordis læti facies floret*[77]: sed cachinnis vocem sustollere, et corpore præter voluntatem concuti non ejus est qui mente quieta sit, aut **360** probus, aut sui ipsius compos. Hoc risus genus Ecclesiastes quoque reprobans, tanquam quod animi constantiam maxime labefactet, ait: *Risui dixi circumlationem*[78]; et: *Sicut vox spinarum sub olla, ita risus stultorum*[79]; et Dominus eos quidem affectus, qui necessario corpus comitantur, et reliquos alios qui virtutis testimonium præ se ferunt, veluti lassitudinem et commiserationem erga afflictos, ipse suscepisse perhibetur : sed, quantum ex Evangeliorum historia constat, risu nunquam usus est, imo vero eos qui risu tenentur, miseros pronuntiat[80]. Neque vero fallat nos ambiguum risus nomen. Est enim Scripturæ familiare, sæpenumero animi gaudium et hilarem affectum ex bonis ortum, risum appellare, quemadmodum ait Sara : *Risum mihi fecit Deus*[81]; et illud ; *Beati qui nunc fletis, quia ridebitis*[82]· Item illud Jobi : *Os autem verax implebit risu*[83]. Nam omnia hæc nomina pro hilaritate ob animi gaudium usurpata sunt. Quamobrem qui affectu omni superior est.

## INTERROGATIO XVII.

### *Quod oportet etiam risum continere.*

### RESPONSIO.

[77] Prov. xv, 13. [78] Eccle. II, 2. [79] Eccle. VII, 7. [80] Luc. VI, 25. [81] Gen. XXI, 6. [82] Luc. VI, 21 [83] Job. VIII, 21.

(25) Reg. primus τῆς ἐγκρατείας κατορθοῖ λόγος, non ita recte. Mox duo mss. ὁρᾷς ὅπως. Titulus, qui statim sequitur, non legitur neque in Reg. primo, neque in codice Colbertino.

(26) Reg. primus τὰ κινήματα της.... ἀλλ' ἄχρι μὲν μειδιάματος. Codex Colb. σημεῖον καὶ του μὴ ἀκριβεῖ λόγῳ κατεσταλμένα ἔχειν τὰ κινήματα τῆς ψυχῆς ἄχρι, etc.

(27) Vocem ἀπροαιρέτως addidimus ex mss. multis.

(28) Post illud, ἔχοντον ἑαυτου, ita in vulgatis legitur, Βεβαιοῖ δὲ τὸν λόγον ὁ σοφώτατος Σολομὼν, φήσας · Μωρὸς ἐν γέλωτι ἀνυψοῖ τὴν φωνὴν αὐτου · ἀνὴρ δὲ σοφὸς μόλις ἡσυχῇ μειδιάσει, *confirmat autem hunc sermonem sapientissimus Salomon his verbis: Fatuus in risu exaltat vocem suam; vir autem sapiens vix tactile subridebit* : quæ verba delevimus, utriusque codicis Coisliniani et Reg. primi et Colb. fidem secuti. Et vero videntur addita primum fuisse in libri ora ab aliquo, qui monere vellet ea quæ a Basilio dicebantur, ex Salomone confirmari posse : aut potius ex Ecclesiastico XXI, 23. Sed quod non raro contigit, hæc quæ retuli verba postmodum in ipsum contextum fluxere.

(29) Editi et nonnulli καὶ παροιμιαστής · ὡς φωνὴ. At Coisl. primus καὶ, ὡς φωνὴ, rectius. Non enim quæ proferuntur verba, leguntur in Proverbiorum libro, sed apud Eccles. VII, 7. Nec ita multo post Reg. primus et Colb. et uterque Coisl. γέλωτι δὲ μηδαμου χρησάμενος, ὅσον. Alii duo mss. et editi γέλωτα δὲ μηδαμου παραδεξάμενος, sensu non dissimili. Subinde editio Basil. simul. et Paris. παρακρουέσθω δὲ ὑμᾶς. Editio Ven. et tes mss. pater Combef. ἡμᾶς.

(30) Codex Voss. et Colb. ὅτι γελάσονται, *quia ridebunt*. Haud longe unus ms. καὶ ἐπὶ τῆς κατά.

quique nullum patitur voluptatis incitamentum, aut certe qui nullum prodit, sed gerit se constanter ac fortiter adversus omnem noxiam delectationem, is perfectus est continens ; qui autem ejusmodi est,utique liber est ab omni peccato.Imo vero aliquando ab ipsis etiam rebus,quæ permittuntur, quæque necessariæ sunt ad vitam, abstinendum est,cum scilicet ob fratrum nostrorum utilitatem abstinentia instituitur. Sic Apostolus : *Si esca,* inquit: *scandalizat fratrem meum,non manducabo carnem in æternum* [84]. Qui etiam cum haberet potestatem vivendi ex Evangelio, non usus est hac potestate, ne quod offendiculum daret Evangelio Christi [85].

A ἐξ ἡδονῆς ἐρεθισμὸν πάσχων, ἢ καὶ προϊέμενος (31), ἀλλ' ἐγκρατῶς καὶ ἀνενδότως πρὸς πᾶσαν ἀπόλαυσιν βλαβερὰν διακείμενος, ὁ τέλειός ἐστιν ἐγκρατής· ὁ δὲ τοιοῦτος δηλονότι καὶ πάσης ἀπήλλακται ἁμαρτίας. Ἔστι δὲ ὅτε καὶ αὐτῶν τῶν συγκεχωρημένων καὶ ἀναγκαίων πρὸς τὸ ζῆν ἀφεκτέον, ὅταν ἐπ' ὠφελείᾳ τῶν ἀδελφῶν ἡμῶν ἡ ἀποχὴ οἰκονομῆται (32). Ὡς ὁ Ἀπόστολος· Εἰ βρῶμα σκανδαλίζει τὸν ἀδελφόν μου, φησὶν, οὐ μὴ φάγω κρέα εἰς τὸν αἰῶνα. Καὶ ἔχων ἐξουσίαν ἐκ τοῦ Εὐαγγελίου ζῆν, οὐκ ἐχρήσατο τῇ ἐξουσίᾳ, ἵνα μὴ ἐγκοπήν τινα δῷ τῷ Εὐαγγελίῳ τοῦ Χριστοῦ.

2. Temperantia igitur tollit peccata, turbulentos motus amandat, mortificat corpus ad ipsas etiam usque naturales affectiones ac cupiditates, initium est spiritualis vitæ, conciliat æterna bona, stimulum voluptatis in seipsa exstinguit.Voluptas enim magna illa est mali illecebra, qua nos homines ad peccatum valde admodum proclives sumus: a qua anima omnis velut ab hamo ad interitum pertrahitur. Quare qui ab ipsa non effeminatur, nec frangitur,per temperantiam peccata omnia vitat.Quod si quispiam, vitatis plurimis, ab uno superatur, is continens non est: quemadmodum neque sanus est, qui uno corporali morbo laborat ; neque liber, qui imperio subjicitur unius, quicunque tandem ille sit, vilisque et plebeius. Ac reliquæ quidem **361** virtutes cum in occulto exerceantur, raro veniunt in hominum conspectum : continentia vero eum a quo possidetur,vel ipso congressu notum efficit Ut enim obesitas et bonus color athletam notat ita corporis macies et pallor, qui ex continentia emergit, indicio est, Christianum vere athletam esse præceptorum Christi : qui inimicum suum in corporis infirmitate vincat,viresque suas in pietatis certaminibus ostendat, convenienter verbis illis : *Cum infirmor, tunc potens sum* [86]. Quantum ex eo lucri est, si solum continentem videamus, vix et parce rebus necessariis utentem,et veluti onerosum naturæ ministerium persolventem,tempusque quo iis immoratur, ægro animo ferentem,et cito a mensa ad opera peragenda surgentem. Arbitror enim

2. Ἔστιν οὖν ἡ ἐγκράτεια ἁμαρτίας ἀναίρεσις, παθῶν ἀπαλλοτρίωσις, σώματος νέκρωσις μέχρι καὶ αὐτῶν τῶν φυσικῶν παθημάτων τε καὶ ἐπιθυμιῶν, ζωῆς πνευματικῆς ἀρχὴ, τῶν αἰωνίων ἀγαθῶν πρόξενος, ἐν ἑαυτῇ τὸ κέντρον τῆς ἡδονῆς ἀφανίζουσα. Ἡδονὴ γὰρ ἐστι τὸ μέγα τοῦ κακοῦ δέλεαρ, δι' ἣν εὐέμπτωτοι (33) μαλιστα πρὸς ἁμαρτίαν ἐσμὲν οἱ ἄνθρωποι· ὑφ' ἧς πᾶσα ψυχὴ ὡς ὑπ' ἀγκίστρου πρὸς τὸν θάνατον ἕλκεται. Ὡς ὃ γε μὴ ἐκθηλυνόμενος, μηδὲ κατακαμπτόμενος ὑπ' αὐτῆς (34), διὰ τῆς ἐγκρατείας πᾶσαν φυγὴν ἁμαρτημάτων κατώρθωσεν. Εἰ δὲ τὰ μὲν πλεῖστα ἔφυγεν, ὑφ' ἑνός δὲ κρατεῖται, οὐκ ἐγκρατὴς ὁ τοιοῦτος· ὥσπερ καὶ ὁ ὑφ' ἑνὸς πάθους σωματικοῦ ἐνοχλούμενος οὐχ ὑγιής· καὶ ὑφ' ἑνός καὶ τοῦ τυχόντος κυριευόμενος (35) οὐκ ἐλεύθερος. Αἱ μὲν οὖν λοιπαὶ ἀρεταὶ, ἐν τῷ κρυπτῷ κατορθούμεναι, ὀλιγάκις διαφαίνονται τοῖς ἀνθρώποις· ἡ δὲ ἐγκράτεια ἀπ' αὐτῆς τῆς συντυχίας γνώριμον ποιεῖ τὸν ἔχοντα. Ὡς γὰρ τὸν ἀθλητὴν ἡ πολυσαρκία καὶ ἡ εὔχροια χαρακτηρίζει, οὕτω τὸν Χριστιανὸν τὸ κατεσκληκὸς τοῦ σώματος, καὶ ἡ ἐκ τῆς τῆς ἐγκρατείας ἐπανθοῦσα ὠχρία (36) κείκνυσιν, ὅτι ἀθλητὴς ὄντως ἐστὶ τῶν ἐντολῶν τοῦ Χριστου· ἐν τῇ ἀσθενείᾳ τοῦ σώματος καταπαλαίων ἑαυτοῦ τὸν ἐχθρόν, καὶ τὸ δυνατὸν ἐν τοῖς τῆς εὐσεβείας ἄθλοις ἐπιδεικνύμενος, κατὰ τὸ εἰρημένον, ὅτι Ὅταν ἀσθενῶ, τότε δυνατός εἰμι. Ὅσον τὸ κέρδος, ὀφθῆναι μόνον τὸν ἐγκρατῆ, μόλις καὶ κατὰ μικρὸν τῶν ἀναγκαίων ἁπτόμενον, καὶ ὡς λειτούργιαν ἐπαχθῆ ὑποτελοῦντα τῇ φύσει, καὶ δυσχεραίνοντα μὲν τῷ καιρῷ τῆς περὶ

C

D

[84] I Cor. VIII, 13. [85] I Cor. IX, 12. [86] II Cor. XII, 10.

(31) Reg. primus et Voss. et Colb. et Coisl. primus ἐρεθισμόν πάσχων ἢ καὶ προϊέμενος, *quique nullum voluptatis incitamentum patitur,aut certe qui nullum prodit.* Editi et tres mss. καὶ μηδένα ἐξ ἡδονῆς ἐρεθισμόν προσιέμενος, *quique nullum voluptatis incitamentum admittit :* quæ scriptura falsa simul et manca fecit, ut Combefisius auctorem Stoicæ cujusdam apathiæ immerito accusarit. Et ut magis suam opinionem confirmaret,in suo Maz. seu Reg. primo legere voluit προσιέμενος, *admittit* : quo in codice tamen legitur προϊέμενος, *prodit, declarat.* Mox Reg. primus et Voss. et Colb. διακείμενος, ὁ τέλειός ἐστιν ἐγκρατής. Editi et Reg. secundus οὗτος ἂν ᾖ ἐγκρατής. Reg. tertius οὗτος ἂν εἴη ἐγκρατής.

(32) Codex Colb. οἰκονομεῖται. Ibidem idem liber cum Reg. primo Ὡς φησιν ὁ Ἀπόστολος· Ἐὰν ὁ ἀδελφός μου σκανδαλίζηται, οὐ. Haud longe legitur in Colb. καίπερ ἔχων ἐκ του.

(33) Reg. primus et Voss. et Colb. δέλεαρ, καὶ δι' αὐτὴν εὐέμπτωτοι.

(24) Sic codex Voss. et Colb. et Reg. primus. Alii duo mss. et editi. ἐκθηλυνόμενος ὑπ' αὐτῆς, brevius quam par erat.

(35) Reg. primus et Voss. et Colb. ὁ τοιουτος· ὡς οὔτε ὑγιὴς ὁ ἑνὶ σωματικῷ πάθει παρενοχλούμενος, οὔτε ἐλεύθερος ὁ ὑφ' ἑνὸς καὶ του τυχόντος κυριευόμενος.

(36) Editi et mss. nonnulli ἐπανθουσα χροιά, *color.* Reg. primus et Voss. ὠχρία, *pallor,* quod melius judicavi et verius.

ταῦτα διατριβῆς, ταχὺ δὲ τῆς τραπέζης ἀποπηδῶντα πρὸς τὴν τῶν ἔργων σπουδήν. Οἶμαι γὰρ ἂν καὶ τοῦ ἀκολάστου περὶ γαστέρα μηδένα λόγον τοσοῦτον τῆς ψυχῆς καθάψασθαι, καὶ πρὸς μεταβολὴν ἐναγαγεῖν (37), ὅσον καὶ μόνην τὴν συντυχίαν τοῦ ἐγκρατοῦς. Καὶ τοῦτό ἐστιν, ὡς ἔοικε, τὸ εἰς δόξαν Θεοῦ ἐσθίειν καὶ πίνειν· ὥστε καὶ ἐπὶ τῆς τραπέζης (38) λάμπειν τὰ καλὰ ἡμῶν ἔργα πρὸς τὸ δοξασθῆναι τὸν Πατέρα ἡμῶν τὸν ἐν τοῖς οὐρανοῖς.

A animum ejus qui circa ventrem intemperans est, nullo sermone æque ac temperantis occursu vel solo commoveri, aut immutari. Atque hoc est, uti videtur, ad Dei gloriam edere, et bibere, ut in mensa etiam luceant bona nostra opera, ut Pater noster qui in cœlis est, gloria afficiatur.

## ΕΡΩΤΗΣΙΣ ΙΗ'.

Ὅτι δεῖ πάντων τῶν παρατιθεμένων ἡμῖν ἀπογεύεσθαι.

## ΑΠΟΚΡΙΣΙΣ.

Ἀναγκαίως μέντοι κἀκεῖνο προσδιωρίσθω, ὅτι πρὸς τὸν (39 ὑπωπιασμὸν τοῦ σώματος ἀπαραίτητον τοῖς τῆς εὐσεβείας ἀγωνισταῖς ἡ ἐγκράτεια· Πᾶς γὰρ ὁ ἀγωνιζόμενος, πάντα ἐγκρατεύεται. Πρὸς δὲ τὸ μὴ συνεμπίπτειν τοῖς ἐχθροῖς τοῦ Θεοῦ τοῖς κεκαυτηριασμένοις τὴν ἰδίαν συνείδησιν. καὶ διὰ τοῦτο ἀπεχομένοις βρωμάτων, ἃ ὁ Θεὸς ἔκτισεν εἰς μεταλῆψιν μετ' εὐχαριστίας τοῖς πιστοῖς, ἅπτεσθαι μὲν ἑκάστου χρὴ, καιροῦ ποτε συνεμπεσόντος, ὅσον ἐνδείκνυσθαι τοῖς ὁρῶσιν, ὅτι πάντα καθαρὰ τοῖς καθαροῖς καὶ ὅτι πᾶν κτίσμα Θεοῦ καλὸν, καὶ οὐδὲν ἀπόβλητον μετ' εὐχαριστίας λαμβανόμενον· Ἁγιάζεται γὰρ διὰ λόγου Θεοῦ, καὶ ἐντεύξεως· φυλάσσειν δὲ καὶ οὕτω τὸν τῆς ἐγκρατείας σκοπὸν· τοῖς μὲν εὐτελεστέροις καὶ ἀναγκαίοις πρὸς τὸ ζῆν μέχρι τῆς χρείας προσδιατρίβοντα, καὶ ἐν τούτοις τοῦ κόρου τὸ βλαβερὸν ἐκκλίνοντα, τῶν δὲ πρὸς ἡδονὴν καθόλου ἀπεχόμενον. Οὕτω γὰρ καὶ τῶν φιληδόνων τὸ πάθος ἐκκόψομεν, καὶ τοὺς κεκαυτηριασμένους τὴν ἰδίαν συνείδησιν, τό γε ἐφ' ἡμῖν, θεραπεύσομεν, καὶ ἑαυτοὺς δὲ τῆς ἐν ἑκατέρᾳ (40) ὑπονοίας ἐλευθερώσομεν. Ἵνα τί γὰρ, φησὶν, ἡ ἐλευθερία μου κρίνεται ὑπὸ ἄλλης συνειδήσεως; Ἐγκράτεια δείκνυσι τὸν συναποθανόντα Χριστῷ, καὶ νεκρώσαντα ἑαυτοῦ τὰ μέλη τὰ ἐπὶ τῆς γῆς. Ταύτην οἴδαμεν σωφροσύνης μητέρα, ὑγείας πρόξενον (41), τῆς τῶν ἀγαθῶν ἐν Χριστῷ καρποφορίας ἱκανῶς ὑπεξαίρουσαν τὰ ἐμπόδια· εἴπερ, κατὰ τὴν τοῦ Κυρίου φωνὴν, αἱ μέριμναι τοῦ αἰῶνος τούτου, καὶ αἱ ἡδοναὶ τοῦ βίου, καὶ αἱ περὶ τὰ λοιπὰ ἐπιθυμίαι συμπνίγουσι τὸν λόγον, καὶ ἄκαρπος γίνεται. Ταύτην καὶ δαίμονες ἀποφεύγουσιν, αὐτοῦ τοῦ Κυρίου διδάξαντος ἡμᾶς, ὅτι Τοῦτο τὸ γένος οὐκ ἐκπορεύεται (42), εἰ μὴ ἐν προσευχῇ καὶ νηστείᾳ.

## INTERROGATIO XVIII.

*Quod omnia quæ nobis apponuntur sunt degustanda*

## RESPONSIO.

Et illud quoque necessario statuatur, temperantiam iis qui pro pietate certant, prorsus ad corpus macerandum necessariam esse : *Omnis enim qui in agone contendit, ab omnibus se abstinet* [87]. Sed tamen, ne una cum Dei inimicis corruamus, qui suam ipsorum conscientiam habent cauterio inustam, obidque abstinent a cibis, quos Deus creavit, ut a fidelius cum gratiarum actione sumantur [88], omnia, si quando occasio se dederit, degustanda nobis sunt, ut videntibus compertum sit et exploratum, cuncta mundis munda esse [89], omnemque Dei creaturam esse bonam, nec quidquam quod cum gratiarum actione assumatur, rejiciendum esse : *Sanctificatur enim per verbum Dei et orationem* [90]. Sic autem servanda est temperantiæ ratio, ut alimentis vilioribus, et ad vitam necessariis, quantum necessitas postulat, utamur, in eisque capiendis satietatis damnum vitemus, et ab his quæ ad voluptatem parata sunt, prorsus abstineamus. Ita enim et voluptariorum libidinem excidemus, et eos quorum conscientia cauterio notata est, certe quantum in nobis erit, curabimus, et nosmetipsos a suspicione utrinque liberabimus. **362** *Utquid enim*, inquit, *libertas mea judicatur ab aliena conscientia* [91]? Temperantia hominem indicat, qui una cum Christo mortuus sit, ac terrestria sua membra mortificarit. Hanc novimus matrem esse castimoniæ, sanitatis conciliatricem, atque impedimentorum quibus eorum quæ in Christo sunt operum fecunditas præpeditur, maxime expultricem esse; siquidem, juxta Domini vocem, curæ hujus sæculi, voluptates vitæ, reliquarumque rerum cupiditates verbum suffocant [92], atque adeo infructuosum redditur. Ab hac etiam aufugiunt dæmones, cum Dominus ipse nos docuerit, genus illud nisi precatione et jejunio nequaquam exire [93].

[87] I Cor. IX, 25. [88] I Tim. IV, 2, 3. [89] Tit. I, 15. [90] I Tim. IV, 4. 5. [91] I Cor. X, 29. [92] Matth. XIII, 22. [93] Matth. XVII, 20.

(37) Reg. primus μεταβολὴν ἀγαγεῖν.

(38) Idem liber cum Voss. ἐπὶ τῆς τραπέζης. Deest articulus in vulgatis. Titulus qui mox sequitur, omissus est in Colb. et in Reg. primo.

(39) Veteres duo libri πρὸς μὲν τόν.

(40) Veteres duo libri τῆς ἐν ἑκατέρῳ, *nosmetipsos utrinque a suspicione liberabimus*, hoc est, *neque gulæ, neque erroris Manichæorum suspecti erimus.*

(41) Unus ms. ὑγείας πρόξενον, νηφαλιότητος καὶ τοῦ ἀμετεωρίστως ἔχειν πρὸς Θεὸν σύμμαχον, *hanc novimus adjutricem esse ad parandam sobrietatem, et ad perpetuam cum Deo conjunctionem servandam.*

(42) Antiqui duo libri Τοῦτο ἐν οὐδενὶ ἐξέρχεται.

## INTERROGATIO XIX.

*Quis sit continentiæ modus.*

### RESPONSIO.

1. In animi quidem vitiis unus est continentiæ modus, integra scilicet a rebus ad perniciosam voluptatem ferentibus alienatio. In cibis autem quemadmodum alii aliis sunt necessarii, suntque et pro ætate et pro vitæ instituto, et pro corporis habitudine convenienter distincti : ita quoque illis utendi modus et ratio diversa sunt. Quo fit ut regula una omnes pietatis exercitatores comprehendi non possint. Iis autem qui rebus administrandis fuerunt præfecti, permittimus, ut habita ratione eorum quæ cuique accidunt, mensuram pro ascetis sanis a nobis statutam prudenter immutent. Neque enim omnia sigillatim oratio complecti potest : sed ea solum quæ a communi et generali doctrina dependent. Præfecti enim danda ægrotis per cibos solatia, aut levamentum ejus qui cæteroquin defatigatus fuerit propter operum assiduitatem, aut etiam levamen illius qui exempli gratia ad itineris aut arduæ cujusvis alterius rei laborem accingitur, pro necessitatis ratione semper præscribent, sequenturque eum, qui dicit, *Dividebatur singulis prout cuique opus erat*[94]. Neque igitur idem sumendi cibi tempus, neque modus, neque mensura omnibus sanciri potest : sed sit is scopus communis, ut fiat satis necessitati. Ventrem namque supra modum impleri, atque cibis onerari, res est maledicto digna, cum Dominus dixerit : *Væ vobis qui saturati estis nunc*[95]; hoc quoque et ipsum corpus ad opera inutile, et proclive ad somnum, et incommodis magis expositum reddit. Neque vero esus jucunditas finis loco habenda est, sed usus ad vitam necessarius, vitata voluptatis intemperantia, atque protervitate. Etenim servire voluptatibus nihil aliud est quam ventrem Deum suum efficere. Quoniam **363** enim corpus nostrum, utpote quod semper exinaniatur ac diffluat, expletione indiget (quæ etiam causa est cur cibi appetitiones naturales sint), recta cibis utendi ratio repleri ad animalis conversationem jubet quod evacuatum est, sive sicco, sive humido opus fuerit alimento.

2. Quod igitur nos simpliciore apparatu a necessitate liberaturum est, id est adhibendum. Hoc

[94] Act. II, 45. [95] Luc. VI, 25.

(43) Reg. primus et Voss. et Colb. ἡ παντελὴς ἀποχή, *integra abstinentia.*

(44) Reg. primus περιλαμβάνεσθαι τοὺς ἐν τῇ ἀδελφότητι ἀδύνατον, *fieri non potest, ut fratres comprehendantur omnes.* Ibidem codex Voss. et alii duo ἀφορίσαντας δέ. Haud longe Reg. primus καὶ πρὸς τὰ ἑκάστῳ συνεμπίπτοντα. Subinde idem ms. Οὐ γὰρ τὰ καθέκαστον τῷ λόγῳ περιλαβεῖν δυνατόν, ἀλλ' ὅσα τῆς κοινῆς διδασκαλίας καθόλου ἤρτηται.

(45) Editiones veteres παρασκευαζομένου πρὸς κάματον, οἷον ὁδοιπορίαν, ἤ τι ἄλλο. Regii duo mss. παρασκευαζομένου πρὸς ὁδοιπορίαν, ἤ τι ἄλλο. Alius Reg. et Voss. et Colb. ut in contextu. Mox iidem

A

ΕΡΩΤΗΣΙΣ ΙΘ΄.

Τί τὸ μέτρον τῆς ἐγκρατείας.

### ΑΠΟΚΡΙΣΙΣ.

1. Ἐπὶ μὲν τῶν τῆς ψυχῆς παθῶν ἓν μέτρον ἐγκρατείας, ἡ παντελὴς ἀπαλλοτρίωσις (43) τῶν πρὸς τὴν ὀλεθρίαν ἡδονὴν φερόντων· ἐπὶ δὲ τῶν βρωμάτων, ὥσπερ αἱ χρεῖαι ἄλλαι ἄλλων εἰσί, κατά τε ἡλικίας καὶ ἐπιτηδεύματα, καὶ πρὸς τὴν τοῦ σώματος ἕξιν οἰκείως διαιρούμεναι· οὕτω δὴ καὶ τὸ μέτρον τῆς χρήσεως διάφορον. καὶ ὁ τρόπος. Ὥστε ἐνὶ μὲν κανόνι πάντας περιλαβάνεσθαι τοὺς ἐν τῇ γυμνασίᾳ τῆς εὐσεβείας ἀδύνατον (44)· ἀφορίσαντες δὲ τὸ περὶ τοὺς ὑγιαίνοντας τῶν ἀσκουμένων μέτρον, ἀπὸ τούτου τὴν παραλλαγὴν πρὸς τὰ ἑκάστῳ συμπίπτοντα ἐστοχασμένως γίνεσθαι παρὰ τῶν ἐπιτεταγμένων τὴν οἰκονομίαν ἀφίεμεν. Οὐδὲ γὰρ τὰ καθ' ἕκαστον τῷ λόγῳ περιλαμβάνειν δυνατόν, ἀλλ' ὅσα τῆς κοινῆς καὶ καθόλου διδασκαλίας ἤρτηται. Τὴν γὰρ τῶν ἀῤῥώστων παραμυθίαν ἐκ τῶν βρωμάτων, ἢ τὴν τοῦ ἄλλως κεκμηκότος ἐπὶ συκτόνοις ἔργοις, ἢ καὶ τὴν τοῦ παρασκευαζομένου πρὸς κάματον (45), οἷον ὁδοιπορίας, ἤ τινος ἄλλου τῶν ἐπιπόνων, οἱ ἐφεστῶτες πρὸς λόγον ἀεὶ τῆς χρείας οἰκονομήσουσιν, ἐπόμενοι τῷ εἰπόντι, ὅτι Διεδίδοτο ἑκάστῳ καθότι ἄν τις χρείαν εἶχεν. Οὔτε οὖν καιρὸν τροφῆς τὸν αὐτὸν πᾶσι νομοθετῆσαι δυνατόν, οὔτε τὸν τρόπον, οὔτε τὸ μέτρον· ἀλλὰ σκοπὸς μὲν κοινὸς ἔστω ἡ τῆς χρείας ἐκπλήρωσις (46). Τὸ γὰρ ὑπερπιμπλασθαι τὴν γαστέρα, καὶ καταβαρύνεσθαι ταῖς τροφαῖς, κατάρας ἄξιον, τοῦ Κυρίου εἰπόντος· Οὐαὶ ὑμῖν οἱ (47) ἐμπεπλησμένοι νῦν· καὶ αὐτὸ δὲ τὸ σῶμα δύσχρηστον πρὸς τὰς ἐνεργείας παρασκευάζει, καὶ πρὸς ὕπνους εὐκατάφορον, καὶ ἑτοιμότερον πρὸς τὰς βλάβας. Οὐ μὴν οὐδὲ τὸ ἡδὺ τέλος ποιεῖσθαι τῆς βρώσεως χρὴ, ἀλλὰ τὴν πρὸς τὸ ζῆν χρείαν, παραιτουμένους τῆς ἡδονῆς τὸ ἀκόλαστον. Τὸ γὰρ δουλεύειν ταῖς ἡδοναῖς οὐδὲν ἕτερόν ἐστιν ἢ Θεὸν ἑαυτοῦ (48) τὴν κοιλίαν ποιεῖν. Ἐπειδὴ γὰρ τὸ σῶμα ἡμῶν, ἀεὶ κενούμενον καὶ ἀπορῥέον, τῆς πληρώσεως ἐπιδεῖται (διὸ καὶ φυσικαί εἰσιν αἱ τῆς τροφῆς ὀρέξεις), ὁ ὀρθὸς λόγος τῆς τῶν βρωμάτων χρήσεως τὴν πλήρωσιν τοῦ κενωθέντος πρὸς τὴν τοῦ ζώου σύστασιν ὑπαγορεύει, εἴτε ξηρᾶς εἴτε ὑγρᾶς τροφῆς ἡ ἔνδεια γένοιτο.

2. Ὅπερ ἂν οὖν μέλλῃ ἀπεριεργότερον ἡμᾶς ἀπαλλάσσειν (49) τῆς χρείας, τοῦτο προσενεκτέον. Δηλοῖ δὲ

(43) Editi Οὐαὶ οἱ. At mss. duo οὐαὶ ὑμῖν οἱ. Aliquanto post Colb. Οὐ μὴν δὲ οὐδέ.

(44) Sic veteres quatuor libri. Editi αὐτοῦ. Mox codex Voss. κινούμενον καὶ ἀπορῥέον ἀεί εἰσιν αἱ τῆς τροφῆς ἐπιθυμίαι. Reg. primus ἀπορῥέον ἀεὶ τῆς... τροφῆς ἐπιθυμίαι.

(45) Reg. primus ὥστε ὅπερ ἂν γένοιτο, εὐκολώτερον ἡμᾶς ἀπαλλάσσειν. Codex Colb. ὥστε ὅπερ ἂν

alii quos mox dixi libri ἀεὶ τῆς χρήσεως, non ita recte. Nec ita multo post codex Colb. Διεδίδοτο δὲ ἑκάστῳ καθ' ὃν ἄν.

(46) Reg. primus et Voss. ἔστω τὸ μὴ ἀναμένειν τὸν κόρον, *is scopus sit, ut non exspectetur satietas.*

(47) Editi Οὐαὶ οἱ. At mss. duo οὐαὶ ὑμῖν οἱ. Aliquanto post Colb. Οὐ μὴν δὲ οὐδέ.

(48) Sic veteres quatuor libri. Editi αὐτοῦ. Mox codex Voss. κινούμενον καὶ ἀπορῥέον ἀεί εἰσιν αἱ τῆς τροφῆς ἐπιθυμίαι. Reg. primus ἀπορῥέον ἀεὶ τῆς... τροφῆς ἐπιθυμίαι.

(49) Reg. primus ὥστε ὅπερ ἂν γένοιτο, εὐκολώτερον ἡμᾶς ἀπαλλάσσειν. Codex Colb. ὥστε ὅπερ ἂν

τοῦτο αὐτὸς ὁ Κύριος ἐν οἷς ἐδείξιοῦτο τὰ κεκμηκότα A πλήθη πρὸς τὸ μὴ ἐκλυθῆναι ἐν τῇ ὁδῷ, ὡς γέγραπται. Δυνάμενος γὰρ ἐπιτεῖναι τὸ θαυμάσιον (50) ἐν τῇ ἐρήμῳ τῇ ἐπινοίᾳ τῆς πολυτελείας, οὕτω λιτὴν καὶ ἀπέριττον τὴν τροφὴν αὐτοῖς παρεσκεύασεν, ὥστε ἄρτους μὲν κριθίνους (51) εἶναι, καὶ ἰχθύος δὲ μέρος ἐπὶ τῷ ἄρτῳ. Περὶ δὲ ποτοῦ οὐδὲ ἐμνημόνευσεν, ὡς αὐτοφυοῦς πᾶσι καὶ ἀρκοῦντος ταῖς χρείαις τοῦ ὕδατος προκειμένου· πλὴν εἰ μή τινι (52) δι' ἀρρωστίαν βλαβερὸν εἴη τὸ τοιοῦτον ποτόν, ὡς παραιτητέον κατὰ τὴν συμβουλὴν Παύλου τὴν πρὸς Τιμόθεον. Καὶ πάντα δὲ ὅσα προφανῆ τὴν βλάβην ἔχει παραιτητέα. Ἀνακόλουθον γὰρ διὰ μὲν τὴν σύστασιν τοῦ σώματος τὰς τροφὰς αἱρεῖσθαι, δι' αὐτῶν δὲ πάλιν τῶν τροφῶν προσπολεμεῖν τῷ σώματι, καὶ ἐμποδίζειν αὐτῷ πρὸς τὴν τῆς ἐντολῆς ὑπηρεσίαν. Τὸ B αὐτὸ δὲ τοῦτο καὶ ὑπόδειγμα ἡμῖν ἐστι τοῦ τὴν ψυχὴν ἡμῶν ἐθίζειν φεύγειν τὰ βλαβερὰ, κἂν ἡδονὴν ἔχῃ (53). Χρὴ μέντοι ἐκ παντὸς τρόπου τὸ εὐποριστότερον προτιμᾶν, ὥστε μὴ προφάσει ἐγκρατείας περιεργάζεσθαι ἡμᾶς τὰ τιμιώτερα, καὶ πολυδάπανα παραρτύοντας διὰ τῶν πολυτιμήτων ἡδυσμάτων τὰ βρώματα· ἀλλὰ τὸ ἐν ἑκάστῃ χώρᾳ εὔληπτον καὶ εὐτελὲς καὶ τοῖς πολλοῖς εἰς χρῆσίν ἕτοιμον (54), τοῦτο αἱρεῖσθαι, τῶν ἐπεισάκτων μόνοις τοῖς ἀναγκαιοτάτοις πρὸς τὴν ζωὴν κεχρημένους· οἷον ἐλαίῳ, καὶ τοῖς τοιούτοις, καὶ εἴ τι πρὸς τὴν ἀναγκαίαν τῶν ἀσθενούντων παραμυθίαν ἐπιτήδειον, καὶ τοῦτο ἐὰν ὑπάρχῃ ἄνευ πολυπραγμοσύνης καὶ θορύβων καὶ περισπασμῶν περιγενέσθαι (55).

autem declaravit Dominus ipse, cum fatigatam multitudinem, ne in via deficeret, epulo excepit, uti scriptum est [96]. Etenim cum excogitando apparatu aliquo sumptuoso posset in deserto miraculum augere, adeo tenuem ac simplicem cibum eis paravit, ut et panes hordeacei essent, et pars piscis adhiberetur ad panem [97]. De potu autem ne mentionem quidem fecit, quod aqua quæ sponte naturæ scaturit, necessitatique sufficit, in promptu sit omnibus; nisi tamen ejusmodi potus cuipiam noceret ob infirmitatem, sic ut ex Pauli ad Timotheum consilio rejici deberet [98]. Imo vero omnia quæ manifesto nocent, rejicienda sunt. Neque enim par est escas corporis conservandi causa assumere, ac rursus per ipsas escas inferre bellum corpori, eique ad mandatum conficiendum impedimento esse. Atque hoc idem nobis exemplo est, ut ad ea quæ nocent fugienda, licet grata sint et jucunda, animum nostrum assuefaciamus. Quod igitur facilius paratur, prorsus est anteponendum, ut ne continentiæ prætextu cariora ac sumptuosiora anxie inquiramus, et magno partis condimentis edulia apparemus: sed quod in unaquaque regione nullo negotio haberi potest, et vile est, et quo vulgus facile utitur, deligamus, ita ut ex quæsitis alimentis utamur iis solis quæ ad vitam sunt maxime necessaria, uti oleo, et aliis ejusmodi, et si quid ad necessarium ægrotantium levamen idoneum sit, idque si citra sollicitudinem tumultumque et negotium comparare liceat.

ΕΡΩΤΗΣΙΣ Κ'. C

Τίς ὁ τρόπος τῆς ἐν βρώμασι δεξιώσεως.

ΑΠΟΚΡΙΣΙΣ.

1. Ἡ κενοδοξία, καὶ ἡ ἀνθρωπαρέσκεια, καὶ τὸ πρὸς ἐπίδειξίν τι ποιεῖν, ὅλως ἐπὶ παντὸς πράγματος Χριστιανοῖς ἀπηγόρευται· ὅπου γε καὶ αὐτὴν τὴν ἐντολὴν ὁ πρὸς τὸ θεαθῆναι ὑπὸ τῶν ἀνθρώπων καὶ δοξασθῆναι ποιῶν τὸν ἐπ' αὐτῇ μισθὸν ἀπόλλυσι. Τοῖς δὲ πᾶν εἶδος ταπεινώσεως διὰ τὴν ἐντολὴν τοῦ Κυρίου καταδεξαμένοις μεθ' ὑπερβολῆς φευκτέος (56) πᾶς κενοδοξίας τρόπος. Ἐπεὶ δὲ τοὺς ἔξωθεν ὁρῶμεν τὸ ταπεινὸν τῆς πενίας αἰσχυνομένους, καὶ ἐπιτηδεύοντας πᾶσαν ἀφθονίαν βρωμάτων καὶ πολυτέλειαν ὅταν τινὰ τῶν ξένων δέχωνται, φοβοῦμαι μὴ καὶ ἡμῶν (57) κατὰ τὸ λανθάνον τὸ αὐτὸ πάθος ἅψηται, D καὶ ἐλεγχθῶμεν ἐπαισχυνόμενοι τὴν ὑπὸ Χριστοῦ μακαριζομένην πτωχείαν. Ὥσπερ οὖν σκεύη ἀργυρᾶ,

INTERROGATIO XX.

*Quæ ratio tenenda sit in cibis, cum excipiuntur hospites.*

RESPONSIO.

1. Vana gloria, studium placendi hominibus, et quælibet res ad ostentationem gesta, prorsus in omni negotio Christianis interdicta sunt: quandoquidem qui et ipsum mandatum ideo perficit, ut spectetur ab hominibus, et gloria afficiatur, mercedem ob ipsum sperandam amittit. Itaque iis qui omnem humilitatis speciem propter Domini præceptum amplexi sunt, fugiendus admodum est omnis vanæ gloriæ modus. Quoniam autem videmus mundanos homines, qui cum pudore ferant paupertatis humilitatem, et ubi aliquis ipsis suscipiendus est hospes, omnem ciborum copiam ac magnificentiam studiosius apparent, timeo ne nos quoque clanculum eidem **364** vitio fiamus ob-

[96] Matth. xv, 32. [97] Joan. vi, 9. [98] I Tim. v, 23.

μέλλοι ἀπεριεργότερον Liber Voss. ὅτε γένοιτο εὐκολώτερον· Paulo Post. Reg. primus Δηλοῖ δὲ καὶ ὁ Κύριος ἐν οἷς.

(50) In Colb. pro θαυμάσιον legitur θαῦμα.

(51) Antiqui duo libri cum Voss. ὥστε ἄρτους κατὰ μὲν τὸν Ἰωάννην κριθίνους. Statim codex Colb. ἐπὶ τῶν ἄρτων.

(52) Editi πλὴν μή τινι. At mss. tres præter Combef. ut in contextu. Mox mss. nonnulli ὁ παραιτητέον.

(53) Editio Basil. pariter ac Paris. ἡδονὴν ἔχει. Editio Ven. et mss. plerique omnes ἔχῃ. Rursus editiones Basil. et Paris. περιεργάζεσθαι ὑμᾶς. Editio Ven. et mss. non pauci ἡμᾶς.

(54) Reg. primus et Voss. et Colb. εὐτελὲς καὶ πᾶσιν εἰς χρῆσιν προκείμενον, *quod omnibus ad usum proponitur*

(55) Reg. primus et Voss. περιγίνεσθαι.

(56) In codice Voss. pro φευκτέος legitur φευκταῖος. Mox Reg. primus τοὺς ἔξω. Nec ita multo post. codex Colb. πενίας ἐπαισχυνομένους.

(57) Unus ms. μὴ καὶ ὑμῶν.

noxii, atque de paupertate, quæ a Christo beata prædicata est [99], erubescere deprehendamur. Quemadmodum igitur vasa argentea, aut vela purpurea, aut stratum molle, aut vestimenta pellucida extrinsecus comparare nobis non convenit: sic fuerit indecorum excogitare epulas a nostra vivendi ratione multum abhorrentes. Nam circumcursare nos, ac investigare ea quæ non ad necessarium usum requiruntur, sed quæ ad miseram voluptatem et ad inanem exitiosamque gloriam adinventa fuerunt, non turpe modo, et a scopo nobis proposito alienum, sed detrimentum etiam affert non leve, cum scilicet qui in deliciis vivunt, et ventris voluptatibus metiuntur beatitudinem, nos quoque eisdem curis quibus ipsi cum admiratione et stupore incumbunt, distentos vident. Et enim si malæ sunt deliciæ, et fugiendæ, nunquam eas amplecti debemus. Nihil enim eorum quæ reprobata sunt, potest ullo tempore opportunum esse. Qui laute et delicate vivunt, præstantissimisque illinuntur unguentis, et vinum percolatum bibunt, eos incusat Scriptura [1]. Et ob delicias vidua, quæ viva erat, dicitur mortua [2]. Dives ob hujus vitæ delicias privatus est paradiso [3]. Quid igitur nobis cum apparatibus sumptuosis? Accessit hospes aliquis? Si frater sit, et idem vitæ institutum sequatur, suam ipsius mensam agnoscet. Quæ enim reliquit domi, ea inventurus est apud nos. At fatigatus est ex itinere? Tantum afferimus levamenti, quantum requiritur ad lassitudinem sublevandam.

2. Advenit alius sæculo huic addictus? Ex factis discat quæ ei sermo non persuasit, et frugalitatis in escis servandæ formam et exemplar accipiat. Maneant in ipso monumenta mensæ Christianorum et ejus paupertatis, quæ Christi causa citra verecundiam perferenda est. Quodsi his ille minime commovebitur, ac potius deridebit, rursus nobis non exhibiturus est molestiam. Nos autem, cum divites quosdam videmus, qui deliciarum usum ponunt in præcipuis bonis, eorum vicem valde dolemus, quod vita omni in vanitate insumpta, et voluptatibus suis pro Deo habitis, nescientes in vita hac recipiunt bonorum partem, ac per præsentes delicias in paratum ignem præcipitantur, et in illius ardorem: imo siquando sese nobis obtulerit occasio, ne ipsis quidem hæc dicere dubitemus. Quod si futurum est, ut ipsi quoque simus eorumdem rei, et quoad licet nobis, inquiramus etiam ea quæ pertinent ad voluptatem, et ipsa ad ostentationem apparemus, vereor ne quæ destruimus, ea ædificare videamur, et per quæ cæteros judicamus,

A ἢ καταπετάσματα περιπόρφυρα, ἢ στρωμνὴν μαλακὴν, ἢ ἐπιβλήματα διαφανῆ συμπορίζεσθαι ἔξωθεν οὐκ εὐπρεπὲς ἡμῖν· οὕτως οὐδὲ βρώματα (58) περιοσεῖν παρὰ πολὺ τῆς ἡμετέρας διαίτης ἐξηλλαγμένα. Τὸ γὰρ περιτρέχειν ἡμᾶς διερευνωμένους τὰ μὴ πρὸς τὸ ἀναγκαῖον τῆς χρείας (59) ἐπιζητούμενα, ἀλλὰ πρὸς τὴν ἀθλίαν ἡδονὴν καὶ ὀλεθρίαν κενοδοξίαν περιηνεγμένα, οὐ μόνον αἰσχρὸν καὶ ἀσύμφωνον τῷ προκειμένῳ ἡμῖν σκοπῷ, ἀλλὰ καὶ βλάβην ἔχον οὐ τὴν τυχοῦσαν, ὅταν οἱ τρυφῶντες, καὶ ταῖς ἡδοναῖς τῆς γαστρὸς τὴν μακαριότητα ὁριζόμενοι, περὶ τὰς αὐτὰς φροντίδας ὁρῶσι καὶ ἡμᾶς στρεφομένους, περὶ ἃς ἐκεῖνοι ἐπτόηνται. Εἰ γὰρ πονηρὸν ἡ τρυφὴ καὶ φευκτὸν (60), οὐδέποτε ἡμῖν αἱρετή. Οὐδὲν γὰρ τῶν κατεγνωσμένων δύναται εἶναι πρὸς καιρὸν ἐπιτήδειον. Οἱ σπαταλῶντες, καὶ τὰ πρῶτα μύρα χριόμενοι, καὶ τὸν διυλισμένον οἶνον πίνοντες, κατηγοροῦνται ὑπὸ τῆς Γραφῆς. Καὶ διὰ τὴν σπατάλην ἡ χήρα, ζῶσα, τεθνηκέναι λέγεται. Ὁ πλούσιος ἀπεστερήθη τοῦ παραδείσου διὰ τὴν ἐνταῦθα τρυφήν. Τί οὖν ἡμῖν καὶ ταῖς πολυτελείαις; Ἐπεδήμησέ τις τῶν ξένων; Εἰ μὲν ἀδελφὸς, καὶ τὸν αὐτὸν σκοπὸν ἔχων τοῦ βίου, τὴν οἰκείαν τράπεζαν ἐπιγνώσεται. Ἃ γὰρ κατέλιπεν οἴκοι, ταῦτα εὑρήσει παρ' ἡμῖν. Ἀλλὰ κέκμηκεν ἐκ τῆς ὁδοιπορίας; Τοσοῦτον αὐτῷ προστίθεμεν (61), ὅσον τὸν κόπον παραμυθήσασθαι.

C 2. Ἄλλος ἐλήλυθεν ἐκ τοῦ ἔξωθεν βίου; Μαθέτω διὰ τῶν ἔργων, ὅσα ὁ λόγος αὐτὸν οὐκ ἔπεισε, καὶ λαβέτω τύπον καὶ ὑπογραμμὸν τῆς ἐν τροφαῖς αὐταρκείας. Ἐναπομεινάτω αὐτῷ ὑπομνήματα (62) Χριστιανῶν τραπέζης, καὶ ἀνεπαισχύντου διὰ Χριστὸν πτωχείας. Εἰ δὲ οὐ προσέξει, ἀλλὰ καταγελάσει, δεύτερον ἡμῖν οὐκ ἐνοχλήσει. Ἡμεῖς δὲ, ὅταν τινὰς τῶν πλουσίων ἴδωμεν, οἱ τὴν ἀπόλαυσιν τῶν ἡδέων ἐν τοῖς πρώτοις τῶν ἀγαθῶν τίθενται (63), μέγα στενάζομεν ἐπ' αὐτοῖς, ὅτι τῇ ματαιότητι πάντα τὸν βίον προσαναλίσκοντες, καὶ θεοποιήσαντες ἑαυτῶν τὰς ἡδονὰς, ἐν τῇ ζωῇ ταύτῃ τῶν ἀγαθῶν τὸ μέρος ἀπολαμβάνοντες οὐκ αἰσθάνονται, διὰ τῆς ἐνταῦθα τρυφῆς, ἑφ' ἕτοιμον τὸ πῦρ καὶ τὸν ἐν αὐτῷ κάυσωνα πορευόμενοι. Κἂν καιροῦ ποτε τύχωμεν, οὐδὲ D πρὸς (64) αὐτοὺς ἐκείνους ταῦτα διεξελθεῖν ὀκνοῦμεν. Εἰ δὲ μέλλοιμεν καὶ αὐτοὶ τοῖς αὐτοῖς ἐνέξεσθαι, καὶ, κατα τὴν ὑπάρχουσαν ἡμῖν δύναμιν, καὶ τὸ πρὸς ἡδονὴν ἐπιζητεῖν, καὶ πρὸς ἐπίδειξιν παρασκευάζεσθαι, φοβοῦμαι, μὴ ἃ καταλύομεν, ταῦτα φανῶμεν οἰκοδομοῦντες, καὶ δι' ὧν ἑτέρους κρίνο-

[99] Matth. v, 3. [1] Amos vi, 6. [2] I Tim. v, 6. [3] Luc. xvi, 22.

(58) Codex Colb. οὔτε δὲ βρώματα.

(59) Reg. primus et Voss. ἀναγκαῖον τῆς χρήσεως. Mox duo mss. πρὸς τὴν ὀλεθρίαν ἡδονὴν καὶ βλαβερὰν κενοδοξίαν.

(60) Reg. primus καὶ φευκτέον. Codex Voss. φευκταῖον.

(61) Antiquæ editiones et Reg. secundus τοσοῦτον αὐτὸν προτίθεμεν. Alii tres mss. τοσοῦτον αὐτῷ προστίθεμεν.

(62) Reg. primus ὑπόμνημα. Mox idem ms. cum Colb. οὐ προσέξει. Alii duo mss. et editi προσέχει-

(63) Codex Colb. ἐπιτίθενται. Mox Reg. primus τον βίον προσκαλώσαντες.

(64) Reg. primus et Voss. μηδὲ πρός. Codex Colb. pro μηδὲ habet μή. Aliquanto post liber Voss. et Colb. διεξελθεῖν ἀποκνήσωμεν. Reg. primus ἀποκνοῦμεν.

ιυτοὺς κατακρίνωμεν, ἐσχηματισμένως (65) τῷ χρημένοι, καὶ ἄλλοτε ἄλλως μεταμορφούμενοι, ἔρα καὶ τὰς ἐσθῆτας ἡμῶν διαμείψωμεν, ὅταν τερπφάνοις περιτυγχάνωμεν. Εἰ δὲ τοῦτο αἰ- πολλῷ αἰσχρότερον (66) διὰ τοὺς τρυφῶντας ράπεζαν ἡμῶν μετασκευάζεσθαι. Μονότροπος ὁ τοῦ Χριστιανοῦ βίος, ἕνα σκοπὸν ἔχων, τὴν τοῦ Θεοῦ. Εἴτε γὰρ ἐσθίετε, εἴτε πίνετε, εἴτε εἴτε, πάντα εἰς δόξαν Θεοῦ ποιεῖτε, φησὶν ὁ ἐν λαλῶν Παῦλος. Πολύτροπος δὲ καὶ ποικίλος ἔξωθεν βίος. ἄλλοτε ἄλλως πρὸς τὴν ἀρέσκειαν υγχανόντων μεταπλασσόμενος (67).

A nosmetipsos condemnemus, qui simulate vita utamur, modo in hanc, modo in illam formam mutati, nisi forte immutemus etiam vestimenta nostra tum, cum in viros claros et superbos **365** inciderimus. Quod si id turpe est, longe turpius est mensam nostram ob delicatos commutare. Æquabilis et constans est Christiani vita, et unicum scopum habet, Dei gloriam. *Sive enim manducatis, sive bibitis, sive quid facitis, omnia in gloriam Dei facite*, ait Paulus qui in Christo loquebatur [4]. At vero multiformis et varia est hominum mundanorum vivendi ratio, quæ scilicet aliis atque aliis modis ad conciliandam accedentium gratiam transformetur.

Ὥστε καὶ σὺ, πλήθει βρωμάτων καὶ περιεργίᾳ δονὴν μετασκευάζων τοῦ ἀδελφοῦ σου τὴν τρά- κατηγορεῖς αὐτοῦ φιληδονίαν, καὶ καταχέεις γαστριμαργίας ὀνείδη ἃ ὧν παρασκευάζῃ, ν αὐτοῦ τὴν περὶ ταῦτα ἡδυπάθειαν. Ἢ οὐχὶ ες, τὸ εἶδος καὶ τὸν τρόπον τῆς παρασκευῆς ντες, ἐστοχάσμεθα τοῦ προσδοκωμένου, ὅστις ἢ ὅπερ ἐστίν; Οὐκ ἐπῄνεσε τὴν Μάρθαν εἰς διακονίαν περισπωμένην (68) ὁ Κύριος· ἀλλά, ᾷς, καὶ τυρβάζῃ, φησί, περὶ πολλά· ὀλίγων τι χρεία, ἢ ἑνός· ὀλίγων μὲν, δηλονότι τῶν ταρασκευὴν, ἑνὸς δὲ τοῦ σκοποῦ, ὥστε τὴν ἐκπληρωθῆναι· Αὐτὸς δέ ὁ Κύριος ὁποίαν ικε τοῖς πεντακισχιλίοις τροφὴν οὐκ ἀγνοεῖς. εὐχὴ του Ἰακὼβ πρὸς τὸν Θεόν· Ἐὰν δῷς φησὶν, ἄρτον φαγεῖν, καὶ ἱμάτιον περιβαλέ- οὐκ, Ἐὰν τρυφὴν δῷς μοι καὶ πολυτέλειαν. ὁ σοφώτατος Σολομών; Πλοῦτον δὲ καὶ πε- φησί, μή μοι δῷς· σύνταξον δέ μοι τὰ , καὶ (69) αὐτάρκη, ἵνα μὴ πλησθεὶς ψευ- ένωμαι, καὶ εἴπω· Τίς με ὁρᾷ; ἢ πενόμενος , καὶ ὁμόσω τὸ ὄνομα τοῦ Θεου μου· πλου- ν εἶναι τὴν πλησμονὴν ὁριζόμενος, πενιαν δὲ αντελῆ ἀπορίαν τῶν πρὸς τὸ ζῆν ἀναγκαίων· ὲ τῆς αὐταρκείας (70) τὸ ἀνενδεὲς ὁμοῦ καὶ τον τῶν πρὸς τὴν χρείαν δηλῶν. Αὐτάρκεια δὲ ἄλλῳ κατά τε τὴν του σώματος ἕξιν καὶ τὴν τὸ προκείμενον χρείαν. Τῷ μὲν γὰρ πλείονος ; καὶ ἰσχυροτέρας χρεία διὰ τὸν κόπον, τῷ δὲ έρας καὶ κουφοτέρας, καὶ καταλλήλου τὰ πάντα ὴν ἀσθένειαν· κοινῇ δὲ πᾶσιν εὐτελεστέρας καὶ στοτέρας. Ἐν παντὶ μέντοι τὸ ἐπιμελὲς καὶ τράπεζον (71) ἀναγκαῖον, μηδαμοῦ τοὺς ὅρους

3. Quare tu quoque si copia ciborum atque B lautitia fratri voluptatem afferre volens, mensam tuam immutas, ejus accusas erga voluptatem studium, atque per ea quæ instruis, ipsius exprobras gulam, cum tamen ejusdem circa hæc voluptatem redarguas. Annon sæpenumero, genere et modo apparatus consideratis, conjectavimus quis sit qui exspectetur, aut quid sit? Nequaquam Dominus laudavit Martham in multiplex ministerium distractam: sed, *Sollicita es*, inquit, *et turbaris circa multa* [5]; atqui paucis, vel uno opus est: paucis quidem, quantum scilicet ad apparatum; uno vero, nempe fine ipso, ut videlicet necessitati fiat satis. Quale autem alimentum Dominus ipse millibus quinque apposuerit, haud ignoras. Votum autem Jacobi ad Deum hoc est: *Si dederis mihi,* C inquit, *panem ad comedendum, et vestimentum ad induendum* [6]: non dixit, Si dederis mihi delicias et sumptuosum apparatum. Quid vero sapientissimus Salomon? *Divitias et paupertatem,* inquit, *ne dederis mihi: sed constitue mihi necessaria, et sufficientia, ut ne satiatus mendax fiam, et dicam: Quis me videt? aut pauper furer, et jurem nomen Dei mei* [7]: ita æstimans, divitias quidem satietatem esse, paupertatem vero penuriam integram esse rerum ad vitam necessariarum; per ea autem quæ sufficiunt, statum quemdam nec indigentem, nec rerum ad usum requisitarum copia abundantem indicavit. Porro aliud alii sufficit pro corporis habitudine, et pro necessitate instante. Huic enim opus est alimento uberiore ac validiore propter D laborem: illi vero, tenuiore levioreque, et in omnibus congruente, propter infirmitatem: sed gene-

or. x, 31. [5] Luc. x, 41, 42. [6] Gen. xxviii, 20. [7] Prov. xxx, 8, 9.

) Editio Basil. æque ac Paris. κρίνομεν, κριτὲ σχηματισμένως, male. Editio Ven. κρίνομεν . Regii primus et tertius ut in contextu. ıde codex Colb. ἄλλως τῷ βίῳ μεταμορ.
) Veteres duo libri πολλῷ αἴσχιον.
) Reg. primus ἐντυγχανόντων μεταλλασσόμενος.
) Reg. primus et Voss. et Colb. εἰς πολλὰ πεμένην. Auctor, quicunque ille fuit, qui hæc sit, ita in suis Bibliis legisse videtur ὀλίγων ι χρεία, ἢ ἑνός: quod permirum videri debet, nusquam ejus scripturæ, quod sciam, vem ullum exstet. Eadem leguntur pag. 263. nota *b*. (col. 759, nota 84) Mox codex Voss. et Reg. primus πρὸς πᾶσαν παρασκευήν.

(69) Voculam καί ex antiquis duobus libris addidimus.

(70) Illud, διὰ δὲ τῆς, etc., sic intelligas velim: Salomon his verbis neque inopiam significat neque rerum necessariarum copiam; sed statum quemdam, qui inter egestatem et copiam medius sit, ostendit. Ibidem duo mss. κατά τε τὴν τοῦ. Editi κατὰ τήν.

(71) Editi καὶ εὐτράπεζον. At mss. duo καὶ τὸ εὐτρ.

ratim opus est omnibus viliore et paratu faciliore. Attamen cura et quædam mensæ decentia necessaria est in omnibus, sed ita tamen, ut extra præscriptos nobis necessitatis terminos nunquam egrediamur; imo vero hospitalitatis is finis sit, ut spectetur quod necessitas cujusque accedentium postulat. Ait enim: *Veluti utentes mundo hoc, et non abutentes*[8]. Abusus autem sumptus est ultra necessitatem. Non sunt nobis pecuniæ? Nec sint. Non sunt referta nostra horrea? Quid tum? Vivimus enim in diem, et in labore positus nobis est victus. Cur igitur escam a Deo esurientibus datam ad delicatorum voluptatem insuminus? in quo peccamus utrinque, cum et illis egestatis angustias, et his satietatis incommoda augeamus.

A ἡμῶν τῆς χρείας ὑπερβαινόντων· ἀλλὰ τοῦτο ἔστω τῆς δεξιώσεως πέρας, τὸ παρὰ τῆς ἑκάστου χρείας τῶν ἐπιδημούντων ἐπιζητούμενον. Ὡς χρώμενοι γάρ, φησί, τῷ κόσμῳ τούτῳ, καὶ μὴ παραχρώμενοι (72). Παράχρησις δέ ἐστιν ἡ ὑπὲρ τὴν χρείαν δαπάνη. Οὐκ ἔχομεν χρήματα; μηδὲ ἔχοιμεν. Οὐ γέμουσιν ἡμῶν αἱ ἀποθῆκαι; Ἐφήμερος γὰρ (73) ἡμῖν ἡ τροφή· διὰ χειρῶν ὁ βίος. Τί οὖν τὴν δεδομένην παρὰ Θεοῦ τροφὴν τοῖς πεινῶσιν εἰς ἡδονὰς τρυφώντων παραναλίσκομεν; ἀμφοτέρωθεν ἁμαρτάνοντες, καὶ τούτοις ἐπιτείνοντες τὰς ἐκ τῆς ἐνδείας θλίψεις, κἀκείνοις τὰς βλάβας τὰς ἐκ τοῦ κόρου.

**366** INTERROGATIO XXI.

*Quomodo oporteat se gerere inter sedendum et accumbendum in tempore prandii aut cœnæ.*

RESPONSIO.

Quandoquidem Domini nos ubique ad humilitatem assuefacientis præceptum est, ut et in prandiis accumbentes postremum locum occupemus[9], necesse est ei, qui omnia juxta mandatum peragere studet, ne hoc quidem præceptum negligere. Quamobrem si mundani aliqui nobiscum accumbant, fieri nos eis in hac etiam parte exemplum par est, ut non extollantur, neque primam sedem perquirant. Cum autem omnes pari consilio in unum coeant, ut videlicet quavis occasione aliquod suæ humilitatis specimen dent, locum quidem ultimum ex Domini mandato occupare unicuique convenit: sed tamen si ad eum tenendum contentiosus fieret impulsus, ejusmodi agendi ratio improbanda esset, tanquam quæ avertat ordinem, tumultumque afferat. Præterea si alter alteri cedere nolumus, atque de hoc pugnamus, ita iis qui de principe loco certant, similes efficiemur. Quare et hic quoque prudenter cognoscentes curantesque quod nobis decorum fuerit, accubationis ordinem permittere debemus excipientis arbitrio, quemadmodum submonuit et Dominus, cum dixit pertinere ad patremfamilias harumce rerum dispositionem[10]. Sic enim et nos invicem perferemus in dilectione, honeste omnia et secundum ordinem facientes: et illud demonstrabimus, nos non ad faciendam coram multis ostentationem, neque ad popularem gratiam demerendam humilitatem sectari, ex obstinata, ac vehementi contentione: quin potuis obtemperando exercebimus humilitatem. Altercari enim majus est superbiæ indicium, quam primam sedem inter accumbendum tenere, cum jussi eam acceperimus.

B ΕΡΩΤΗΣΙΣ ΚΑ΄.

Πῶς δεῖ περὶ τὰς καθέδρας καὶ τὰς κατακλίσεις ἐν τῷ καιρῷ τῶν ἀρίστων ἢ δείπνων ἔχειν (74).

ΑΠΟΚΡΙΣΙΣ.

Ἐπειδὴ πρόσταγμά ἐστι Κυρίου πανταχοῦ πρὸς τὴν ταπείνωσιν ἐθίζοντος ἡμᾶς τὸ καὶ ἐν τοῖς ἀρίστοις κατακλινομένους τὸν ἔσχατον τόπον προκαταλαμβάνειν, ἀνάγκη τὸν πάντα κατ' ἐντολὴν ποιεῖν ἐσπουδακότα μηδὲ τοῦτο παρορᾷν τὸ πρόσταγμα. Ἂν μὲν οὖν κοσμικοί τινες ἡμῖν συγκατακλίνωνται (75), ὑπόδειγμα αὐτοῖς πρὸς τὸ μὴ ὑπεραίρεσθαι, μηδὲ τὸ φιλόπρωτον ἐπιζητεῖν, καὶ ἐκ τούτου τοῦ μέρους γίνεσθαι ἡμᾶς προσήκει. Ὅπου δὲ πάντες κατὰ τὸν ἴσον σκοπὸν συνέρχονται, ὥστε ἐν παντὶ καιρῷ τὴν δοκιμὴν τῆς ταπεινοφροσύνης ἑαυτῶν διδόναι (76), τὸ C μὲν προκαταλαμβάνειν τὸν ἔσχατον τόπον κατὰ τὴν ἐντολὴν τοῦ Κυρίου ἑκάστῳ ἐπιβάλλον· τὸ γε μὴν πάλιν φιλονείκως περὶ τούτου συνωθεῖσθαι ἀδόκιμον, ὡς ἀναιρετικὸν τῆς εὐταξίας καὶ θορύβου αἴτιον. Καὶ τὸ πρὸς ἀλλήλους δὲ ἀνενδότως ἔχειν, καὶ ἡ περὶ τούτου μάχη, ὁμοίους ἡμᾶς ποιήσει τοῖς περὶ πρωτείων φιλονεικοῦσι. Διόπερ χρὴ καὶ ἐνταῦθα, τὸ πρέπον ἡμῖν περιεσκεμμένως γνωρίζοντας καὶ σπουδάζοντας, ἐπιτρέπειν τῷ ὑποδεχομένῳ καὶ τὴν τῆς κατακλίσεως τάξιν, καθὰ καὶ ὁ Κύριος ὑπέθετο, τῷ οἰκοδεσπότῃ προσήκειν εἰπὼν τὴν περὶ τούτων διαταγήν. Οὕτω γὰρ καὶ ἀνεξόμεθα ἀλλήλων ἐν ἀγάπῃ, πάντα εὐσχημόνως καὶ κατὰ τάξιν ποιοῦντες· καὶ οὐ πρὸς ἔνδειξιν τῶν πολλῶν, οὔτε δημοκοπικῶς (77) τὴν ταπεινοφροσύνην ἐπιτηδεύειν διὰ τῆς ἀνενδότου D καὶ σφοδρᾶς ἀντιλογίας δείξομεν· μᾶλλον δὲ διὰ τῆς εὐπειθείας τὸ ταπεινὸν κατορθώσομεν. Πλείων γὰρ ἐκ τῆς ἀντιλογίας ἡ τῆς ὑπερηφανίας ἔμφασις, ἢ ἐκ τῆς πρωτοκλισίας, ὅταν ἐκ προστάγματος αὐτὴν καταδεχώμεθα.

[8] I Cor. VII, 31. [9] Luc. XIX, 10. [10] ibid.

(72) Regii duo mss. cum Colb. μὴ καταχρώμενοι.. Alius ms. Regius et editiones veteres παραχρώμενοι, et ita legi debere fatebitur qui sequentia paulo attentius considerarit.

(73) Vocula γάρ deest in Colb. et in Reg. primo. Is ejus loci sensus est: Non sunt referta horrea? Quid tum? quid refert? Vivimus in diem. *Sufficit diei malitia sua.* (*Matth.* VI, 34).

(74) Reg. primus ἀρίστων καὶ τῶν δείπνων.

(75) Veteres duo libri et editi συγκαταλίνονται. Alii duo mss. συγκατακλίνωνται.

(79) Reg. primus et Colb. καιρῷ εἰς τήν... ἑαυτούς. Vox ἑαυτούς legitur quoque in codice Vossii.

(77) Regii secundus et tert. et edit. veteres.

## ΕΡΩΤΗΣΙΣ ΚΒ'.

Τί τὸ πρέπον ἔνδυμα τῷ Χριστιανῷ (78).

## ΑΠΟΚΡΙΣΙΣ.

1. Προλαβὼν ὁ λόγος τήν τε ταπεινοφροσύνην ἀναγκαίαν ἔδειξε, καὶ τὴν λιτότητα, καὶ τὸ ἐν πᾶσιν εὐτελὲς, καὶ ὀλιγοδάπανον, ὡς ὀλίγας ἐκ τῶν σωματικῶν χρειῶν τὰς ἀφορμὰς τῶν περισπασμῶν ἐγγίνεσθαι ἡμῖν. Ἐκείνοις οὖν τοῖς σκοποῖς ἕπεσθαι χρὴ καὶ τὸν περὶ ἐνδύματος λόγον. Εἰ γὰρ πάντων προσῆκε ἡμᾶς (79) σπουδάζειν ἐσχάτους εἶναι, καὶ ἐν τούτῳ, δηλονότι, τὸ ἔσχατον προτιμότατον. Ὥσπερ γὰρ οἱ φιλόδοξοι καὶ ἐκ τῆς περιβολῆς τῶν ἐνδυμάτων τὴν δόξαν ἑαυτοῖς θηρῶνται, ἀποβλέπεσθαι καὶ ζηλοῦσθαι ἐπὶ τῇ πολυτελείᾳ τῆς ἐσθῆτος φιλοτιμούμενοι· οὕτω, δηλονότι, τὸν εἰς ἔσχατον αὐτοῦ τὴν ζωὴν (80) διὰ τῆς ταπεινώσεως καταβαλόντα αἱρεῖσθαι προσήκει καὶ ἐν τούτοις τὸ πάντων ἔσχατον. Ὥσπερ γὰρ ἐν τῷ δημοσίῳ δείπνῳ ἐγκαλοῦνται Κορίνθιοι, ὡς τῇ ἑαυτῶν πολυτελείᾳ καταισχύνοντες τοὺς μὴ ἔχοντας· οὕτω, δηλονότι, καὶ ἐν τῇ κοινῇ καὶ προφανεῖ τῶν ἐνδυμάτων χρήσει ὁ ὑπὲρ τοὺς πολλοὺς σχηματισμὸς οἱονεὶ διὰ τῆς συγκρίσεως καταισχύνει τὸν πένητα. Τοῦ δὲ Ἀποστόλου λέγοντος· Μὴ τὰ ὑψηλὰ φρονοῦντες, ἀλλὰ τοῖς ταπεινοῖς συναπαγόμενοι, ἐξεταζέτω ἕκαστος ἑαυτὸν, ἡ πρὸς τίνα ὁμοίωσις ἁρμοδιωτέρα ἐστὶ Χριστιανοῖς, τοὺς ἐν τοῖς βασιλείοις οἰκοῦντας, καὶ τὰ μαλακὰ ἠμφιεσμένους, ἢ ἡ πρὸς τὸν ἄγγελον καὶ κήρυκα τῆς τοῦ Κυρίου ἐπιδημίας (81), οὗ μείζων ἐν γεννητοῖς γυναικῶν οὐκ ἐγήγερται. Ἰωάννην λέγω, τὸν τοῦ Ζαχαρίου, οὗ τὸ ἔνδυμα ἦν ἐκ τριχῶν καμήλου. Καὶ οἱ πάλαι δὲ ἅγιοι περιῆλθον ἐν μηλωταῖς, ἐν αἰγείοις δέρμασι.

2. Τὸν δὲ σκοπὸν τῆς χρήσεως ὑπέβαλεν ὁ Ἀπόστολος, διὰ μιᾶς λέξεως εἰπών· Ἔχοντες διατροφὰς καὶ σκεπάσματα, τούτοις ἀρκεσθησόμεθα (82), ὡς τῆς σκέπης ἡμῶν προσδομένων μόνης. οὐκέτι μέντοι καὶ τῆς ποικιλίας, καὶ τοῦ ἀπ' αὐτῆς καλλωπισμοῦ εἰς τὴν ἀπηγορευμένην περιπερίαν ἐκπίπτόντων. ἵνα μή τι χεῖρον λέγω. Ταῦτα γὰρ ὕστερον ἐπεισήχθη διὰ τῆς περιέργου ματαιοτεχνίας τῷ βίῳ. Δήλη δὲ καὶ ἡ πρώτη τῶν σκεπασμάτων χρῆσις, ἣν αὐτὸς ὁ Θεὸς (83) τοῖς ἐπιδεηθεῖσιν ἔδωκεν. Ἐποίησε γὰρ αὐτοῖς, φησὶν, ὁ Θεὸς χιτῶνας δερματίνους. Πρὸς γὰρ τὴν τῶν ἀσχημόνων ἐπικάλυψιν ἐξήρκει καὶ ἡ τοιαύτη τῶν χιτώνων χρῆσις. Ἐπειδὴ δὲ καὶ ἕτερος σκοπὸς συνεισέρχεται (84), ὁ τοῦ θάλπεσθαι διά τῶν σκεπασμάτων, ἀνάγκη ἀμφοτέρων ἐστοχα-

## A INTERROGATIO XXII.

*Quodnam vestimentum conveniat Christiano.*

## RESPONSIO.

1. Superius demonstratum est et humilitatem, et simplicitatem, et in omnibus vilitatem, et sumptus tenuitatem necessarias esse, ut sint nobis causæ paucæ, quibus ob corporeas necessitates distrahamur. Itaque eo animo hæc etiam ratio circa vestitum observanda est. Etenim si danda nobis est opera, ut omnium simus postremi, utique quod etiam in hoc genere infimum fuerit, summopere est præferendum. Quemadmodum enim viri gloriæ cupidi, sibi ipsi ex vestimentorum etiam amictu gloriam **367** aucupantur, quod spectari, et magni æstimari ob amictum splendidum et pretiosum ambiant: sic videlicet qui suam ipsius vitam per humilitatem redegit ad infimam conditionem, quod in his quoque infimum fuerit, id sumere debet. Ut enim in publica cœna Corinthiis vitio datur [11], quod sumptuoso suo apparatu eos qui non habebant, pudore afficerent, ita plane communi quoque et conspicuo vestimentorum usu, is qui vulgi consuetudinem superat ornatus, ex quadam veluti comparatione, pauperi pudorem incutit. Cum autem Apostolus dicat: *Non alta sapientes, sed humilibus consentientes* [12], scrutetur seipsum quisque, utri magis similes esse Christianis conveniat iisne qui in regiis aulis habitant, et mollibus vestibus amicti sunt, an nuntio et præconi adventus Domini, quo major inter mulierum natos non surrexit. Joannem dico Zachariæ filium [13], cujus indumentum erat ex pilis cameli [14]. Sed et veteres sancti in melotis, in pellibus caprinis obambulabant [15].

2. Quis autem scopus in utendo habendus sit, admonuit Apostolus unico verbo cum dixit: *Habentes alimenta, et quibus tegamur, his contenti erimus* [16], tanquam solo nobis integumento opus sit: nec jam in vetitam varietatis et jactantiæ ex ea proficiscentis vanitatem, ne quid pejus dicam, incidamus. Hæc enim deinceps ab inutilibus vanisque artibus introducta sunt in vitam. Atque etiam notus est primus tegumentorum usus, quem Deus ipse dedit indigentibus. Ait enim: *Fecit ipsis Deus tunicas pelliceas* [17]. Nam ad indecora tegenda satis erat etiam ejusmodi tunicarum usus. Sed quoniam præterea alius concurrit scopus, ut nempe per indumenta foveamur, necesse fuerit animum appelli ad utriusque rei usum, ut et membra nostra

[11] I Cor. xi, 22. [12] Rom. xii, 16. [13] Matth. xi, 8, 11. [14] Matth. iii, 4. [15] Hebr. xi, 37. [16] I Tim. vi, 8. [17] Gen. iii, 21.

δημοκοπικῶς. Codex Colb. δημοκοπητικῶς. Reg primus δημοτικῶς. Statim codex Voss. δοξωμεν. Regii duo mss. et Colb. δόξομεν. Alius Reg. ms. et antiquæ editiones δείξομεν.

(78) Ante illud, Χριστιανῷ, additus est articulus ex tribus codicibus. Mox editiones veteres et Combef. εὐτελὲς καὶ ὀλιγοευδάπανον. Alii duo mss. cum Voss. καὶ εὐδάπανον. Reg. tertius καὶ ὀλιγοδάπανον. recte.

(79) Reg. primus προσῆκεν ἡμᾶς.

(80) Veteres duo libri ἑαυτοῦ τὴν ζωὴν.

(81) Reg. primus τῆς τοῦ Χριστοῦ ἐπιδημίας.

(82) Idem ms. τούτοις ἀρκεσθησώμεθα.

(83) Reg. secundus et editi αὐτὸς ὁ Κύριος. Alii tres mss. αὐτὸς ὁ Θεός.

(84) Editi et Reg. secundus συνέρχεται. Alii tres mss. συνεισέρχεται.

indecora contegantur et auxillo sint adversus aeris incommoda. Quoniam autem et in ipsis tegumentis alia sunt multum utilia, alia minus, ea quæ ad plures usus accommodari possunt, par est præferri, sic ut neque lædatur paupertatis ratio, neque alia ad ostentationem, alia ad domesticum usum parta habeamus, neque rursus alia vestimenta sint diurna, alia nocturna : sed excogitandus est atque comparandus unus aliquis hujusmodi vestitus, qui ad omnia nobis sufficere possit, tum ad decorum ac honestum interdiu amictum, tum ad necessarium noctu operimentum. Ex hoc autem contingit, ut inter nos et cultum communem habeamus, et Christianus quasi peculiari quodam charactere vel ex ipso indumento notetur. Quæ enim ad unum et eumdem finem spectant, ea ut plurimum eamdem inter se formam servant.

3. Atque etiam in eo utilis est peculiaris hæc amictus ratio, quod prænuntiet unumquemque, ac vitæ secundum Deum actæ professionem in antecessum declaret : quæ res facit ut qui nobiscum versantur, convenientes ac congruas **368** actiones a nobis exigant. Indecorum enim et inhonestum non æque in hominibus obscuris, atque in iis qui magna profitentur, apparet. Plebeium enim aut obscurum quempiam hominem infligentem plagas, aut publice accipientem, et voces obscenas emittentem, et in tabernis versantem, et alia id genus indecore peragentem, nemo facile attenderit, cum facta illa universo vitæ ipsius instituto convenire intelligat : sed qui perfectum vitæ genus profitetur, si quid vel minimum neglexerit eorum quæ officii sunt, hunc omnes observant, ipsique id probri loco objiciunt, ac faciunt quod dictum est : *Conversi dirumpent vos*[18]. Quare hac cultus habitusque professione, tanquam documento quodam a vitiis infirmiores arcentur vel inviti. Ut igitur in vestitu peculiaris quidam est ornatus militis, alius senatoris, alius alterius, ex quibus ut plurimum conjectantur ipsorum dignitates ; ita quoque Christianum habere vel in vestitu peculiare quiddam, quo traditus ab Apostolo modestus ornatus conservetur, par est et decorum. Qui quidem modo statuit episcopum ornatum esse debere[19], modo vero mulieres in habitu cultuque ornato esse jubet[20], ita tamen, ut ornatus vox ex proprio Christianismi proposito accipiatur. Hoc idem et de calceamentis dico, adeo ut quod minime ex-

σμένην εἶναι τὴν χρῆσιν, τοῦ τε (85) περιστέλλειν ἡμῶν τὰ ἀσχήμονα, καὶ τοῦ ἀλεξήματα εἶναι πρὸς τὴν τῶν ἀέρων βλάβην. Ἐπεὶ μέντοι καὶ ἐν αὐτοῖς τούτοις τὰ μὲν ἔστι πολύχρηστα (86), τὰ δὲ ἧττονα, ἀκόλουθον προτιμᾶν ὅσα ἐπὶ πλείονας ἔλκεσθαι χρείας δύναται, ὥστε μηδὲν τὸν τῆς ἀκτημοσύνης παραβλάπτεσθαι λόγον· καὶ μὴ ἄλλα μὲν εἶναι τὰ πρὸς ἐπίδειξιν ἡμῖν παρεσκευασμένα, ἄλλα δὲ πρὸς τὴν κατ' οἶκον χρείαν· καὶ ταῦτα πάλιν ἕτερα μὲν τὰ μεθημερινὰ (87), ἕτερα δὲ τὰ ἐν τῇ νυκτὶ ἐπιβλήματα· ἀλλὰ ἐπινοεῖν ἑνός τοιούτου τὴν κτῆσιν, ὃ πρὸς πάντα ἡμῖν ἐξαρκεῖν δύναται, πρός τε τὴν εὐσχήμονα μεθ' ἡμέραν περιβολὴν καὶ πρὸς τὴν ἀναγκαίαν ἐν τῇ νυκτί. Ἐκ δὲ τούτου συμβαίνει ἡμᾶς καὶ τῷ σχήματι κοινωνεῖν ἀλλήλοις, καὶ οἱονεὶ χαρακτῆρά τινα ἰδιάζοντα καὶ ἐκ τοῦ ἐνδύματος τῷ Χριστιανῷ ἐπικεῖσθαι. Τὰ γὰρ πρὸς ἕνα σκοπὸν συντείνοντα ὡς τὰ (88) πολλὰ ταυτά ἐστιν ἀλλήλοις.

3. Χρήσιμον δὲ καὶ τὸ ἐκ τῆς ἐσθῆτος ἰδίωμα προκηρυττούσης ἕκαστον, καὶ προδιαμαρτυρομένης τὸ ἐπάγγελμα τῆς κατὰ Θεὸν ζωῆς· ὥστε ἀκόλουθον καὶ τὴν πρᾶξιν παρὰ τῶν συντυγχανόντων ἡμῖν ἀπαιτεῖσθαι. Οὐ γὰρ ὁμοίως τὸ ἀπρεπὲς καὶ ἄσχημον ἐν τοῖς τυχοῦσι καὶ ἐν τοῖς μεγαλα (89) ὑπισχνουμένοις διαφαίνεται. Δημότην μὲν γάρ, ἤ τινα τῶν τυχόντων δι᾽ὀντα πληγὰς ἢ λαμβάνοντα δημοσίᾳ, καὶ φωνὰς ἀπρεπεῖς ἀφιέντα, καὶ ἐν καπηλείοις διαιτώμενον, καὶ ἄλλα παραπλήσια τούτοις ἀσχημονοῦντα, οὐκ ἄν τις ῥᾳδίως οὐδὲ παρατηρήσειεν, ἀκόλουθα εἶναι τῇ ὅλῃ προαιρήσει τοῦ βίου καταδεχόμενος τὰ γινόμενα· τὸν δὲ ἐν ἐπαγγέλματι ἀκριβείας, κἂν τὸ τυχὸν παρίδῃ τῶν καθηκόντων, πάντες ἐπιτηροῦσι, καὶ ἀντ' ὀνείδους αὐτῷ προφέρουσι (90), ποιοῦντες τὸ εἰρημένον ὅτι, Στραφέντες ῥήξουσιν ὑμᾶς. Ὥστε οἱονεὶ παιδαγωγία τίς ἐστι τοῖς ἀσθενεστέροις, πρὸς τὸ καὶ ἄκοντας αὐτοὺς ἀπὸ τῶν φαύλων εἴργεσθαι, ἡ διὰ τοῦ σχήματος ἐπαγγελία (91), Ὡς οὖν ἐστί τι στρατιώτου ἴδιον ἐν τῷ ἐνδύματι, καὶ ἄλλο τοῦ συγκλητικοῦ, καὶ ἄλλο ἄλλου, ἀφ' ὧν εἰκάζεται αὐτῶν, ὡς ἐπὶ τὸ πλεῖστον, τὰ ἀξιώματα, οὕτως εἶναί τινα καὶ Χριστιανοῦ ἰδιότητα καὶ ἀπὸ τῆς ἐσθῆτος εὐπρεπὲς (92) καὶ ἀκόλουθον σώζουσαν τὴν ὑπὸ τοῦ Ἀποστόλου παραδεδομένην κοσμιότητα· ποτὲ μὲν τὸν ἐπίσκοπον κόσμιον εἶναι διοριζομένου, ποτὲ δὲ τὰς γυναῖκας ἐν καταστολῇ κοσμίῳ εἶναι διατασσομένου, τοῦ κοσμίου δηλονότι κατὰ τὸν ἴδιον τοῦ Χριστιανισμοῦ (93) σκοπὸν νοουμένου. Ὁ αὐτὸς δέ μοι λόγος καὶ περὶ ὑποδημάτων ἐστίν· ὥστε τὸ ἀπερίεργον καὶ εὐποριστότερον, καὶ πρὸς τὸν σκοπὸν

[18] Matth. VII, 9. [19] I Tim. III. 2. [20] I Tim. II, 9.

(85) Veteres quatuor libri τοῦ τε. Vocula τε aberat a vulgatis.

(86) Reg. primus εἰσι πολύχρηστα. Haud longe editi ὥστε μηδὲ τόν. At mss. quatuor μηδέν.

(87) In Colb. pro μεθημερινά legitur καθημερινά. Nec ita multo post editio Ven. et mss. quatuor κτῆσιν, ὅ. Aliæ editiones antiquæ κτῆσιν ἤ.

(88) Voculas ὡς τά addidi ex mss. multis. Mox editio Ven. et mss. non pauci. καὶ τὸ ἐκ τῆς. Editio Paris. pariter ac Basil. καὶ ἐκ τῆς. Subinde Regii duo mss. καὶ διαμαρτυρομένης.

(89) Reg. primus τὰ μεγάλα. Aliquanto post idem ms. ἐν καπηλείῳ.

(90) Codex Colb. προσφέρουσι.

(91) Reg. primus εἴργεσθαι τῇ διὰ τοῦ σχήματος ἐπαγγελίᾳ.

(92) Antiqui duo libri cum Voss. εὐπρεπῇ. Alii duo mss. et antiquæ editiones εὐπρεπές, recte.

(93) Editi et Reg. secundus ἴδιον τοῦ Χριστιανοῦ. Alii tres mss. et editi Χριστιανισμοῦ.

τῆς χρείας ἀρκοῦν, τοῦτο αἱρετὸν εἶναι ἐν ἑκάστῳ καιρῷ. A quisitum est, quodque minimo sumptu parari potest, ac necessitatis scopo sufficit, omni tempore præferatur.

ΕΡΩΤΗΣΙΣ ΚΓ'.

Περὶ τῆς ζώνης (94).

ΑΠΟΚΡΙΣΙΣ.

Τὴν δὲ τῆς ζώνης χρείαν δηλοῦσιν ἀναγκαίαν οὖσαν καὶ οἱ προλαβόντες ἅγιοι· Ἰωάννης μὲν δερματίνῃ ζώνῃ περισφίγγων ἑαυτοῦ τὴν ὀσφύν, καὶ Ἠλίας ἔτι πρότερον. Γέγραπται γάρ, ὥσπερ ἰδίωμά τι τοῦ ἀνδρός, τό, Ἀνὴρ δασὺς, καὶ ζώνη δερματίνη περὶ τὴν ὀσφὺν αὐτοῦ (95). Καὶ Πέτρος δὲ ζώνῃ κεχρημένος δείκνυται, ὡς δῆλον ἐκ τῶν τοῦ ἀγγέλου ῥημάτων πρὸς αὐτὸν λεγόντος· Ζῶσαι, καὶ ὑπόδησαι τὰ σανδάλιά σου. Καὶ ὁ μακάριος Παῦλος ἐκ τῆς τοῦ Ἀγαβου προφητείας τῆς εἰς αὐτὸν φαίνεται B κεχρημένος ζώνῃ· Τὸν γὰρ ἄνδρα οὗ ἐστιν ἡ ζώνη αὕτη οὕτως δήσουσι, φησὶν, ἐν Ἱεροσολύμοις (96). Καὶ ὁ Ἰὼβ δέ παρὰ τοῦ Κυριου ζώσασθαι προστάσσεται. Ὡς γὰρ ἀνδρείας τινὸς, καί τῆς πρὸς τὰ ἔργα ἑτοιμασίας σύμβολον, Ζῶσαι, φησὶν, ὥσπερ ἀνὴρ τὴν ὀσφύν σου. Καὶ δῆλον, ὅτι πᾶσι τοῖς μαθηταῖς τοῦ Κυρίου συνήθης ἦν ἡ τῆς ζώνης χρῆσις (97), σῖς ἀπηγόρευτο μὴ ἔχειν χαλκὸν εἰς τὰς ζώνας. Ἄλλως τε καὶ (98) μέλλοντα αὐτουργήσειν ἀναγκη εὐσταλῆ καὶ ἀνεμπόδιστον εἶναι πρὸς τὰς κινήσεις. Ὥστε καὶ ζώνης αὐτῷ χρεία, δι' ἧς προσταλήσεται τῷ σώματι ὁ χιτών· καὶ μᾶλλόν γε αὐτὸν θάλψει περιπτυσσόμενος πανταχόθεν, καὶ τὸ ἀκώλυτον αὐτῷ πρὸς τὰς κινήσεις παρασκευάσει. Ἐπεί καὶ ὁ Κύριος, ὅτε εἰς τὴν διακονίαν τῶν μαθητῶν C παρεσκεύάζετο, λαβὼν λέντιον διέζωσεν ἑαυτόν. Περί γε μὲν τοῦ πλήθους τῶν ἐνδυμάτων οὐδὲν δεόμεθα λέγειν, ἱκανῶς ἡμῖν ἐν τῳ περὶ ἀκτημοσύνης λόγῳ προεξητασμένου τούτου. Εἰ γὰρ ὁ ἔχων δύο χιτῶνας προστάσσεται μεταδοῦναι τῷ μὴ ἔχοντι (99), δηλονότι ἡ τῶν πλειόνων ἑαυτοῦ ἕνεκεν κτήσις ἀπηγορευμένη ἐστὶν, Οἷς οὖν τό ἔχειν δύο χιτῶνας ἀπαγορεύεται, τούτοις περὶ τῆς χρήσεως τί προσήκει νομοθετεῖν.

INTERROGATIO XXIII,

*De zona.*

RESPONSIO.

Necessarium esse zonæ usum declarant etiam priores sancti. Joannes quidem pellicea zona lumbos suos præcingebat[21], et ante ipsum etiam Elias. Scriptum est enim, quasi hominis proprium quiddam fuisse illud : *Vir pilosus, et zona pellicea circa renes ejus*[2]. Et Petrus quoque zona usus fuisse perhibetur, ut liquet ex verbis angeli sic illum alloquentis: *Præcingere, et subliga soleas tuas*[23]. Præterea que beatum Paulum, ex eo quod Agabus in eum pronuntiavit vaticinio, zona usum fuisse constat. *Virum* enim, inquit, *cujus est zona hæc, sic alligabunt in Jerusalem*[24]. Et Job etiam præcingi Dominus præcipit. Etenim quasi hoc signum sit animi cujusdam virilis, et ad rem gerendam parati, ait: *Accingere tanquam vir lumbum tum*[25]. Itemque zonæ usum omnibus Domini discipulis familiarem fuisse ex eo intelligitur, quod interdictum ipsis fuerit, ne æs haberent in zonis[26]. Et alioqui necesse est ei, qui per se ipse aliquod **369** opus tractaturus sit, succinctum esse et ad motus liberum, sic ut zona quoque ei sit opus, per quam tunica ad corpus contrahatur: et ipsum, si undèlibet sit circumplicata, magis fovebit, eumdemque ad motus expeditum præstabit. Nam et Dominus cum pararet se, ut ministraret discipulis, accepto linteo cinxit se[27]. Cæterum de indumentorum multitudine nihil opus est dicere, cum in eo quem de paupertate habuimus sermone ea res antea a nobis satis expensa sit. Etenim si is qui duas tunicas habèt, non habenti jubetur alteram dare[28], sine dubio plures possidere sui ipsius causa prohibetur. Quibus igitur duas tunicas habere vetitum est, iis quid attinet de earum usu legem sancire ?

ΕΡΩΤΗΣΙΣ ΚΔ'.

Τούτων ἱκανῶς ἡμῖν παραδεδομένων, ἀκόλουθον ἂν εἴη μαθεῖν ἡμᾶς περὶ τοῦ τρόπου τῆς μετ' ἀλλήλων διαγωγῆς.

INTERROGATIO XXIV.

*His abunde nobis explicatis, jam consequens fuerit, ut discamus, qua ratione debeamus inter nos vivere.*

ΑΠΟΚΡΙΣΙΣ.

Τοῦ Ἀποστόλου λέγοντος, Πάντα εὐσχημόνως καὶ κατὰ τάξιν γινέσθω, ἐκείνην λογιζόμεθα εὐ- D

RESPONSIO.

Cum Apostolus dicat : *Omnia honeste et secundum ordinem fiant*[29], honestam illam esse et ordi-

[21] Matth. III, 4. [22] IV Reg. I, 8. [23] Act. XII 8. [24] Act. XXI, 11. [25] Job. XXXVIII, 3. [26] Matth. X. 9. [27] Joan. XIII, 4. [28] Luc. III, 11. [29] I. Cor. XIV, 40.

(94) Legitur in ora Regii primi manu altera καὶ περὶ ὑποδημάτων, *deque calceamentis*.

(95) Editi et Reg. secundus ζώνην δερματίνην περὶ τὴν ὀσφὺν αὐτοῦ, ubi verbum εἶχε suppleri oportet. Reg. primus et Colb. ζώνη δερματίνη περί. Reg. tertius τι τοῦ ἀνδρός, τό, Ἦν δὲ ὁ Ἰωάννης ἐνδεδυμένος τρίχας καμήλου, καὶ ζώνην δερματίνην περὶ τὴν ὀσφὺν αὐτου· καὶ Πέτρος.

(96) Reg. primus ἐν Ἱερουσαλήμ. Ibidem codex Voss. Ἰακώβ, male. Hoc ipso in loco Reg. primus παρὰ τοῦ Θεοῦ ζώσασθαι.

(97) Veteres duo libri δηλονότι πᾶσι τοῖς μαθηταῖς τοῦ Κυριου ζώσασθαι προστάσσεται, ὡς συνήθης οὖσα τῆς ζώνης ἡ χρῆσις.

(98) Codex Colb. ζώνας. Καὶ πρόσταγμα δὲ ἐστι τοῦ Κυρίου λέγοντος· Ἔστωσαν ὑμῶν αἱ ὀσφύες περιεζωσμέναι, εἰ καὶ τὰ μάλιστα πρός τι εἴρηται ἄλλως τε καὶ, etc.

(99) Editio Paris. ἔχοντί τι, sed vocula m τι delevi, fide veterum librorum innixus. Nec ita multo post editi et Reg. secundus ἀπαγορεύεται. Alii mss. non pauci ἀπηγόρευται.

natam vivendi in communi fidelium societate rationem arbitror, qua membrorum corporalium servatur ratio : ut alius quidem oculi vim obtineat, cui scilicet concredita sit communis rerum cura, quique et quæ facta fuerint probet, et facienda prævideat consideretque : alius vero aurium aut manus, ut et audiantur et agantur quæ congruunt : et ex ordine quisque cujusque loco sit. Sciendum est igitur quod quemadmodum in membris periculosum est unumquodque membrum munus suum negligere, aut non alio uti ad eam rem, cujus causa a conditore Deo factum est (sive enim manus, sive pes non obtemperet ductui oculi, illa quidem ad totius interitum res exitiosas attrectabit, hic vero offendet, aut etiam per præcipitia deferetur : sive oculus ita clauserit se, ut non videat, necesse est et ipsum perire una cum reliquis membris quæ patiuntur quæ diximus) : ita neque præfecti negligentia periculo vacat, cum judicandus sit pro omnibus neque, subditi contumacia detrimento ac damno caret, imo est magis periculosa si etiam aliis offendiculo sit. Quisquis igitur in suo ipsius loco accuratum ac diligens studium ostendit, exsequiturque præceptum Apostoli qui ait : *Studio non pigri*[30], alacritatis laudem obtinet : si vero negligens sit, sibi contraria asciscet, videlicet miseri cognomen, et illud, væ. *Malelictus* enim, inquit, *omnis qui facit opera Domini negligenter*[31].

## 370 INTERROGATIO XXV.

*Quod præfectis, qui peccantes non redarguit, horrendum subiturus sit judicium.*

### RESPONSIO.

1. Quamobrem cui demandata est communis cura, is ita afficiatur, quasi qui de singulis redditurus sit rationem. Quippe si inciderit in peccatum frater unus, nec tamen antea justificationem Dei ei declararit, aut si lapsus, in eo perstiterit, quod modum emendandi se ab eo non edoctus fuerit, sciat sanguinem ipsius ex suis manibus requisitum iri, uti scriptum est[32] : et maxime, si quidquam eorum quæ placent Deo, non ex inscitia neglexerit, sed potius ex eo quod ob assentationem ad uniuscujusque vitia sese accommodet, disciplinæ integritatem labefactarit. *Qui* enim, inquit, *beatos vos dicunt, decipiunt vos, et semitam pedum vestrorum turbant*[33]. *Qui autem conturbat vos, portabit judicium, quicunque est ille*[34]. Quapropter, ne id nobis contingat, in iis quæ cum fratribus habebimus colloquiis regulam Apostolicam sequi debemus. *Neque enim*, inquit, *aliquando fuimus in ser-*

σχήμονα εἶναι διαγωγὴν καὶ εὐτακτον ἐν τῇ συναφείᾳ τῶν πιστῶν, ἐν ᾗ ὁ τῶν μελῶν τοῦ σώματος διασώζεται λόγος· ὥστε τὸν μὶν τινα ὀφθαλμοῦ ἐπέχειν δύναμιν τὸν ἐπιμέλειαν τὴν κοινὴν πεπιστευμένον ἔν τε τῇ δοκίμασίᾳ τῶν γεγενημένων καὶ ἐν τῇ προθεωρίᾳ καὶ διασκέψει τῶν γενησομένων τὸν δὲ ἀκοῆς ἢ χειρὸς ἔν τε τῇ ἀκροάσει καὶ ἐν τῇ ἐνεργείᾳ τῶν ἐπιβαλλόντων, καὶ καθεξῆς ἕκαστον ἑκάστου. Εἰδέναι οὖν χρὴ, ὅτι, ὥσπερ ἐν τοῖς μέλεσιν οὐκ ἀκίνδυνόν ἐστιν ἑκάστῳ μέλει τὸ τῶν ἐπιβαλλόντων ἀμελεῖν, ἢ τὸ μὴ κεχρῆσθαι τῷ ἑτέρῳ πρὸς ὃ γέγονεν ὑπὸ τοῦ δημιουργήσαντος Θεοῦ (εἴτε γὰρ ἡ χεὶρ, ἢ ὁ ποῦς μὴ πείθοιτο τῇ ὁδηγίᾳ τοῦ ὀφθαλμοῦ, ἡ μὲν ὀλεθρίων ἐπὶ διαφθορᾷ τοῦ παντὸς ἐξ ἀνάγκης ἐφάψεται (1), ὁ δὲ προσκόψει, ἢ καὶ κατὰ κρημνοὺς ἐνεχθήσεται· εἴτε ὁ ὀφθαλμὸς καμμύσειεν, ὥστε μὴ βλέπειν, ἀνάγκη καὶ αὐτὸν συνδιαφθείρεσθαι τοῖς ἄλλοις μέλεσι πάσχουσι τὰ εἰρημένα)· οὕτως οὐδὲ τῷ ἐφεστῶτι ἀκίνδυνος ἡ ἀμέλεια ὑπὲρ πάντων κρινομένῳ, οὔτε τῷ ὑπακούοντι τὸ δυσπειθὲς ἀβλαβὲς καὶ ἀζήμιον· περισσοτέρως δὲ ἐπικίνδυνον καὶ ἑτέρους σκανδαλίζοντι. Ἀλλ' ἕκαστος οὖν, ἐν τῷ ἰδίῳ τόπῳ τῆς μὲν σπουδῆς τὸ ἄοκνον ἐπιδεικνύμενος (2), καὶ πληρῶν τὸ τοῦ Ἀποστόλου παράγγελμα λέγοντος· Τῇ σπουδῇ μὴ ὀκνηροὶ, τῆς προθυμίας ἔχει τὸν ἔπαινον (3)· ἐπὶ δὲ τῇ ἀμελείᾳ τὰ ἐναντία, δηλονότι τὸν ταλανισμὸν καὶ τὸ οὐαί. Ἐπικατάρατος γὰρ, φησὶ, πᾶς ὁ ποιῶν τὰ ἔργα Κυρίου ἀμελῶς.

## ΕΡΩΤΗΣΙΣ ΚΕ'.

Οτι φοβερὸν τὸ κρῖμα τῷ προεστῶτι μὴ ἐλέγχοντι τοὺς ἁμαρτάνοντας.

### ΑΠΟΚΡΙΣΙΣ.

1. Διόπερ ὁ τὴν κοινὴν φροντίδα πεπιστευμένος ὡς ὀφειλων λόγον δοῦναι περὶ ἑκάστου, οὕτω διακείσθω· εἰδὼς ὅτι, ἐὰν ἐμπέσῃ εἰς ἁμαρτίαν εἷς τῶν ἀδελφῶν, μὴ προειπόντος αὐτῷ τὸ δικαίωμα τοῦ Θεοῦ, ἢ ἐμπεσὼν ἐπιμένῃ, μὴ διδαχθεὶς τὸν τρόπον τῆς διορθώσεως (4), τὸ αἷμα αὐτοῦ ἐκ τῶν χειρῶν αὐτοῦ ἐκζητηθήσεται, καθὼς γέγραπται· καὶ μάλιστα, ἐὰν μὴ δι' ἄγνοιαν παριδῇ τι τῶν ἀρεσκόντων Θεῷ, ἀλλὰ διὰ κολακείαν συμπεριφερόμενος τοῖς ἑκάστου, κακοῖς, τὴν ἀκρίβειαν τῆς πολιτείας ἐκλύσῃ· Οἱ γὰρ μακαρίζοντες ὑμᾶς, φησὶ, πλανῶσιν ὑμᾶς, καὶ τὴν τρίβον τῶν ποδῶν ὑμῶν ταράσσουσιν. Ὁ δὲ ταράσσων ὑμᾶς, βαστάσει (5) τὸ κρῖμα, ὅστις ἂν ᾖ· Διόπερ, ἵνα μὴ τοῦτο πάθωμεν, ἀκολουθητέον ἡμῖν τῷ ἀποστολικῷ κανόνι ἐπὶ τῆς πρὸς τοὺς ἀδελφοὺς ὁμιλίας. Οὔτε γὰρ ποτε, φησὶν, ἐν λόγῳ κολακείας ἐγενήθημεν (6), καθὼς οἴδατε· οὔτε ἐν προφάσει πλεονεξίας, Θεὸς μάρτυς· οὔτε ζη-

[30] Rom, XII, 11. [31] Jerem. XLVIII, 10. [32] Ezech, III, 20. [33] Isa. III, 11. [34] Galat. V. 10.

(1) Reg. primus ἐξάψηται. Alius ms. ἐξάπτεται. Haud longe duo mss. κατὰ κρημνοῦ.

(2) Codex Voss. σκανδαλίζειν. Ἀλλ' ἕκαστος οὖν μὲν τῷ Θεῷ ἐπιδεικνύμενον. Et in Colbertino quoque σκανδαλίζειν legitur. Ibidem quatuor mss. τῆς μὲν σπουδῆς. Vocula μεν aberat a vulgatis. Hoc ipso in loco duo mss. ἄοκνον τῷ Θεοῦ ἐπιδεικνύσθω, πληρῶν.

(3) Regii primus et tertius cum Colb. ἔχει τὸ ἔπαινον Editi ἕξει. Codex Voss. ἔχειν.

(4) Antiqui duo libri præter Voss. ἐπανορθώσεως. Alii duo mss. et editi διορθώσεως.

(5) Codex Colb. βαστάζει. Mox idem ms. ἐὰν ᾖ.

(6) Rursus idem liber ἐγενήθημεν πρὸς ὑμᾶς.

τουντες ἐξ ἀνθρώπων δόξαν, οὔτε, ἀφ' ὑμῶν, οὔτε ἀπ' ἄλλων.

2. Ὁ τοίνυν τούτων τῶν παθῶν καθαρεύων, τάχ' ἂν τὴν ὁδηγίαν ἀπλανῆ, ἑαυτῷ τε ἔμμισθον καὶ τοῖς ἑπομένοις σωτήριον ἐκτελέσειεν. Ὁ γὰρ μὴ διά τινας τιμὰς ἀνθρωπίνας μήτε τὸ ἀπρόσκρουστον τοῖς ἁμαρτάνουσιν ὑπὲρ τοῦ ἡδὺς αὐτοῖς εἶναι καὶ κεχαρισμένος ἐπιτηδεύων, ὄντως ἐν ἀγάπῃ, μετὰ παῤῥησίας πρεσβεύσει τὸν λόγον ἀκαπηλεύτως καὶ εἰλικρινῶς, μὴ αἰρούμενος ἐν μηδενὶ δολοῦν τὴν ἀλήθειαν· ὥστε ἁρμόσαι αὐτῷ καὶ τὰ ἐξῆς εἰρημένα· Ἀλλ' ἐγενήθημεν ἤπιοι ἐν μέσῳ ὑμῶν, ὡς, ἐὰν τροφὸς θάλπῃ τὰ ἑαυτῆς τέκνα, οὕτως ἱμειρόμενοι (7) ὑμῶν, εὐδοκοῦμεν μεταδοῦναι ὑμῖν οὐ μόνον τὸ Εὐαγγέλιον τοῦ Θεοῦ, ἀλλὰ καὶ τὰς ἑαυτῶν ψυχάς· Ὁ δὲ μὴ οὕτως ἔχων ὁδηγὸς ἐστι τυφλὸς, ἑαυτόν τε κατακρημνίζων, καὶ τοὺς ἑπομένους συνεπαγόμενος (8). Ὅσον μὲν οὖν ἐστι κακὸν ἀντὶ ὁδηγίας πλάνης αἴτιον τῷ ἀδελφῷ γενέσθαι, συνορᾷν ἔξεστιν ἐκ τῶν εἰρημένων. Σημεῖον (9) δέ ἐστι τοῦτο τοῦ καὶ τὴν ἐντολὴν τῆς ἀγάπης ἀκατόρθωτον εἶναι· οὐδεὶς γὰρ πατὴρ περιορᾷ τὸ ἑαυτοῦ τέκνον μέλλον καταπίπτειν εἰς βόθυνον, ἢ ἐμπεσὸν ἐναφίησι τῷ πτώματι. Πόσον δὲ δεινότερον ψυχὴν εἰς βάθος (10) κακῶν ἐμπίπτουσαν ἐναφεθῆναι τῇ ἀπωλείᾳ, τί δεῖ καὶ λέγειν; Ὑπεύθυνος οὖν ἐστι τῇ ἀδελφότητι ἀγρυπνεῖν ὑπὲρ τῶν ψυχῶν αὐτῶν, καὶ μεριμνᾷν τὰ πρὸς σωτηρίαν ἑκάστου, ὡς λόγον ἀποδώσων· μεριμνᾷν (11) δὲ ἐπὶ τοσοῦτον, ὡς καὶ μέχρι θανάτου τὴν ὑπὲρ αὐτῶν σπουδὴν ἐπιδείκνυσθαι, οὐ μόνον κατὰ τὸν κοινὸν πρὸς πάντας τῆς ἀγάπης τοῦ Κυρίου λόγον, Ἵνα τις τὴν ψυχὴν αὐτοῦ θῇ ὑπὲρ τῶν ἑῶν αὐτοῦ, ἀλλὰ κατὰ (12) τὸν ἴδιον τοῦ εἰπόντος· Ἱμειρόμενοι ὑμῶν εὐδοκοῦμεν μεταδοῦναι ὑμῖν οὐ μόνον τὸ Εὐαγγέλιον τοῦ Θεοῦ, ἀλλὰ καὶ τὰς ἑαυτῶν ψυχάς.

A *mone adulationis, sicut scitis: neque in occasione avaritiæ, Deus testis est: nec quærentes ab hominibus gloriam, neque a vobis, neque ab aliis*[35].

2. Qui ergo ab his vitiis purus est, forte ductum errationis expertem, sibique fructuosum, et se sequentibus salutarem præstare poterit. Quisquis enim vere in charitate agit, non autem propter humanos quosdam honores, neque ad vitandam delinquentium offensionem, ut eis jucundus fiat et gratus, is cum dicendi libertate sincere et pure prolaturus est sermonem, quippe qui in ulla re veritatem adulterare nolit. Quamobrem ei etiam conveniunt quæ subinde dicta sunt: *Sed facti sumus parvuli in medio vestrum, tamquam si nutrix foveat filios suos: ita desiderantes vos cupide, volebamus tradere vobis non solum Evangelium Dei,* B *sed etiam animas nostras*[36]. Qui vero non ita sese gerit, dux est cæcus, et seipsum dat præcipitem, et sequentes simul trahit. Quantum igitur malum sit, fratri esse auctorem errandi loco recti ductus, ex dictis intelligi potest. Hoc præterea indicio est neque perfici dilectionis mandatum: siquidem nullus pater filium suum, si in foveam casurus sit, deserit, neque postquam lapsus est, eum in ruina derelinquit. Quanto autem magis horrendum sit, animam in malorum abyssum delapsam relinqui in exitio, quid jam attinet dicere? Debet igitur pro fratrum animabus vigilare, et tanquam qui rationem redditurus sit, ea quæ ad cujusque salutem faciunt, curare. Imo de his ita sollicitus esse debet, ut etiam ad mortem usque suum pro ipsis studium ostendat, **371** non modo ob ea quæ de charitate a Domino generatim omnibus dicta sunt, nempe, *Ut animam suam ponat quis pro amicis suis*[37], sed etiam ob peculiarem agendi rationem illius, qui dixit: *Desiderantes vos cupide, volebamus tradere vobis non solum Evangelium Dei, sed etiam animas nostras*[38].

ΕΡΩΤΗΣΙΣ Κϛ'.

Περὶ τοῦ πάντα καὶ τὰ κρυπτὰ τῆς καρδίας ἀνατίθεσθαι τῷ προεστῶτι.

ΑΠΟΚΡΙΣΙΣ.

Δεῖ δὲ (13) καὶ τῶν ὑποτεταγμένων ἕκαστον, εἴ γε μέλλοι ἀξιόλογον προκοπὴν ἐπιδείκνυσθαι, καὶ ἐν ἕξει τῆς κατὰ τὰ προστάγματα τοῦ Κυρίου ἡμῶν Ἰησοῦ Χριστοῦ ζωῆς γενέσθαι, μηδὲν μὲν ψυχῆς κίνημα ἀπόκρυφον φυλάσσειν παρ' ἑαυτῷ, μηδένα δὲ λόγον ἀβασανίστως προΐεσθαι, ἀλλ' ἀπογυμνοῦν, τὰ κρυπτὰ τῆς καρδίας τοῖς πεπιστευμένοις (14) τῶν

INTERROGATIO XXVI.

*Quod omnia etiam cordis arcana sint præposito detegenda.*

RESPONSIO.

Unusquisque autem eorum qui subditi sunt, si modo profectum eximium velit facere, et in ejus vitæ quæ ex Domini nostri Jesu Christi præceptis D transigitur, firmo et stabili statu versari, debet neque motum ullum animæ occultum apud seipsum servare, neque verbum ullum inconsiderate proferre, sed hisce fratribus, qui infirmis benigne et

[35] I Thess. II. 5, 6. [36] ibid. 7, 8. [37] Joan. XV, 13. [38] I Thess. II, 8.

(7) Codex Voss. una cum Colb. ὁμειρόμενοι.

(8) Reg. primus ἑπομένους συναπαγόμενος. Codex Colb. ἑπομένους αὐτῷ.

(9) Editiones veteres et Reg. secundus εἰρημένων. Σημείων σημεῖον. At in aliis tribus mss. vox σημεῖον deest; et ita legi debere puto. Nam eam vocem παρέλκειν obscurum non est. Reg. tertius ἔξεστιν ἐκ τῶν ὁρωμένων σημείων.

(10) Codex Voss. et Reg. primus εἰς βάθη.

(11) Veteres duo libri et editi ἀποδώσων· καὶ μεριμνᾷν. Reg. primus et Colb. ita, ut edidimus.

(12) Codex Colb. ἀλλὰ καὶ κατά. Ibidem idem liber ὁμειρόμεναι.

(13) Voculam δέ addidi ex antiquis tribus libris. Nec ita multo infra duo mss. cum Voss. κατὰ τὸ πρόσταγμα. Subinde codex Voss. ζωῆς γίνεσθαι. Reg. tertius γενήσεσθαι.

(14) Editi et Reg. secundus τοῖς πιστευομένοις. Alii tres mss. πεπιστευμένοις.

humane curandis præfecti sunt, cordis arcana aperire. Ita enim quod laudabile est, stabilitur, quod vero reprobum, congruenti remedio sanabitur : atque per mutuum hujusmodi exercitium perfectio a nobis comparabitur, facta paulatim accessione.

INTERROGATIO XXVII.

*Quod ipse quoque præfectus, siquando aberret ab his qui inter fratres primas obtinent, admonendus sit.*

RESPONSIO.

Atque etiam quemadmodum præfectus in omnibus fratrum dux esse debet, ita quoque vicissim, siquando præfectus ipse delicti alicujus suspectus fuerit, ipsum commonefacere munus est reliquorum. Quamobrem ne exsolvatur disciplina, iis qui cum ætate tum prudentia præstant, danda est admonendi potestas. Si quid igitur fuerit, quod emendari operæ pretium sit, juvabimus et fratrem, et per illum nosmetipsos, qui hunc ipsum qui veluti vitæ nostræ regula est, suaque rectitudine perversitatem nostram redarguere debet, ad rectam viam reduxerimus : sin autem temere turbati fuerint nonnulli illius causa, ipsi iis quæ falso suspecta fuerant cognitis, certiores facti, ab ea quam de ipso conceperant suspicione liberantur.

INTERROGATIO XXVIII.

*Quomodo oporteat affici omnes erga immorigerum et inobsequentem.*

RESPONSIO.

1. Sane cum quis segniter obedit Domini mandatis, primum quidem operæ pretium est omnes **372** eum tanquam membrum ægrum miserari, et præfectum suis ipsius hortamentis infirmitatis illius curationem tentare : perseverantem vero in contumacia, et emendari nolentem, acrius coram toto fratrum cœtu coarguere, eique cum omni hortatu mederi. Quod si sæpius admonitus, pudore non afficitur, neque reipsa semetipsum sanat, eum veluti sui ipsius pestem (ut est in proverbio), non quidem sine multis lacrymis ac gemitibus, sed tamen ut membrum corruptum et penitus inutile, medicorum exemplo, a communi corpore resecare debemus. Hi enim quodcunque tandem membrum insanabili morbo correptum repererint, ut ne latius lues serpat, vicinasque partes ob continuitatem corrumpat, secando urendove illud tollere soliti sunt. Quod et necesse est a nobis effici in iis qui Domini mandata odio habent, aut impediunt ; Domino ipso jubente ac dicente : *Si oculus tuus dexter scandalizat te, erue eum, et projice abs*

(15) Veteres duo libri τοιαύτης ἀσκήσεως. Mox editi et duo mss, περιγίνεται. Alius περιγενήσεται. Reg. primus et Voss. προσγενήσεται, recte.

(16) Antiqui duo libri ἐάν ποτε. Haud longe editi et unus ms. ἄν ποτε ὑποπτευθῇ. Alii tres mss. ἐάν ποτε.

(17) Vocula τε addita est ex tribus codicibus. Addidimus quoque non longe ex mss multis vocem ὄντα.

ἀδελφῶν εὐσπλάγχνως καὶ συμπαθῶς ἐπιμελεῖσθαι τῶν ἀσθενούντων. Οὕτω γὰρ τὸ μὲν ἐπαινετὸν βεβαιοῦται, τὸ δὲ ἀδόκιμον τῆς προσηκούσης θεραπείας ἀξιωθήσεται · ἔκ τε τῆς τοιαύτης συνασκήσεως (15) διὰ τῆς κατὰ μικρὸν προσθήκης ἡ τελείωσις ἡμῖν προσγενήσεται.

ΕΡΩΤΗΣΙΣ ΚΖ'.

Ὅτι δεῖ καὶ τὸν προεστῶτα ὑπομιμνήσκεσθαι παρὰ τῶν προεχόντων ἐν τῇ ἀδελφότητι, εἴποτε σφαλῇ (16).

ΑΠΟΚΡΙΣΙΣ.

Ὥσπερ δὲ ὁ προεστὼς ὑπεύθυνός ἐστιν ὁδηγεῖν εἰς πάντα τὴν ἀδελφότητα, οὕτω πάλιν καὶ τοῖς λοιποῖς ἐπιβάλλει, ἄν ποτε ὑποπτευθῇ τι περὶ τὸν προεστῶτα πλημμέλημα, ὑπομιμνήσκειν αὐτόν. Ὥστε δὲ μὴ λυθῆναι τὴν εὐταξίαν, τοῖς προέχουσι τήν τε ἡλικίαν καὶ τὴν σύνεσιν ἐπιτρέπειν χρὴ τὴν ὑπόμνησιν. Ἐὰν μὲν οὖν ᾖ τι διορθώσεως ἄξιον, τόν τε (17) ἀδελφὸν ὠφελήσαμεν, καὶ ἑαυτούς δι' ἐκείνου, τὸν οἱονεὶ κανόνα τοῦ ἡμετέρου βίου ὄντα, καὶ τῇ ἑαυτοῦ ὀρθότητι τὸ ἐνδιάστροφον ἡμῶν διελέγχειν ὀφείλοντα πρὸς τὸ εὐθὺ καταρτίσαντες (18) · ἐὰν δὲ μάτην τινὲς ἐπ' αὐτῷ ταραχθῶσι πληροφορηθέντες διὰ τῆς φανερώσεως τῶν οὐ μετ' ἀληθείας ὑποπτευθέντων, τῆς ἐπ' αὐτῷ διακρίσεως ἀπαλλάσσονται.

ΕΡΩΤΗΣΙΣ ΚΗ'.

Πῶς χρὴ διακεῖσθαι τοὺς πάντας περὶ τὸν ἀπειθῆ.

ΑΠΟΚΡΙΣΙΣ.

1. Τῷ μέντοι ὀκνηρῶς διακειμένῳ πρὸς τὴν ὑπακοὴν τῶν ἐντολῶν τοῦ Κυρίου πρῶτον μὲν συμπάσχειν πάντας χρὴ ὡς νενοσηκότι μέλει, καὶ ταῖς ἰδίαις παραινέσεσι τὸν προεστῶτα πειρᾶσθαι αὐτοῦ τὴν ἀῤῥωστίαν ἐπανορθοῦσθαι · ἐπιμένοντα δὲ τῇ ἀπειθείᾳ καὶ τὴν διόρθωσιν μὴ δεχόμενον ἐμβριθέστερον ἐλέγχειν ἐπὶ πάσης τῆς ἀδελφότητος, καὶ μετὰ πάσης παρακλήσεως προσάγειν (19) αὐτῷ τὰς ἰατρείας · μὴ ἐντρεπόμενον δὲ μετὰ πολλὴν νουθεσίαν, μηδὲ ἰώμενον ἑαυτὸν ἐν τοῖς ἔργοις, ὡς αὐτὸν ἑαυτοῦ λυμεῶνα ὄντα (20), κατὰ τὴν παροιμίαν, μετὰ πολλῶν μὲν δακρύων καὶ θρήνων, ὅμως δ' οὖν ὡς διεφθαρμένον μέλος καὶ παντελῶς ἄχρηστον, κατὰ τὴν τῶν ἰατρῶν μίμησιν, τοῦ κοινοῦ σώματος ἀποκόπτειν. Καὶ γὰρ κἀκείνοι, ὅπερ ἂν εὕρωσι τῶν μελῶν ἀνιάτῳ (21) πάθει τροειλημμένον, ὡς μὴ ἐπὶ πολὺ χυθῆναι βλάβην κατὰ τὸ συνεχὲς τὰ παρακείμενα διαφθείρουσαν, τομαῖς καὶ καύσεσιν ἐξαιρεῖν εἰώθασιν. Ὅπερ καὶ ἡμῖν ἐπὶ τῶν ἐχθραινόντων ἢ ἐμποδιζόντων ταῖς ἐντολαῖς τοῦ Κυρίου ἐξ ἀνάγκης ἐστὶ ποιεῖν, κατὰ τὸ πρόσταγμα αὐτοῦ τοῦ

(18) Codex Colb. καταρτίσαντας. Aliquanto infra idem ms. διακρίσεως ἀπαλλαγήσονται.

(19) Rursus idem liber προσαγαγεῖν.

(20) Codices duo λυμεῶνα ὄντα. Vox ὄντα in editis deerat. Suadet Scottus, ut apud Hadr. Junium legatur proverbium illud: *Sibi ipsi exitus auctor, et suo capiti.* Aliquanto post suo mss. ὅμως γοῦν.

(21) Antiqui duo libri ἐν ἀνιάτῳ.

Κυρίου εἰπόντος· Ἐὰν ὁ ὀφθαλμός σου ὁ δεξιὸς σκανδαλίζῃ σε, ἔξελε αὐτὸν, καὶ βάλε ἀπὸ σοῦ. Ἡ γὰρ ἐπὶ τῶν τοιούτων φιλανθρωπία παραπλησία ἐστὶ τῇ ἀπαιδεύτῳ χρηστότητι τοῦ Ἠλεὶ, ἥπερ ἐπὶ τῶν υἱῶν παρὰ τὸ ἀρέσκον τῷ Θεῷ χρησάμενος ἐλέγχεται. Προδοσία οὖν ἐστι τῆς ἀληθείας, καὶ ἐπιβουλὴ τοῦ κοινοῦ, καὶ ἐθισμὸς πρὸς ἀδιαφορίαν κακῶν, ἡ πρὸς τοὺς πονηρευομένους ἐσχηματισμένη χρηστότης, μηκέτι μὲν γινομένου τοῦ γεγραμμένου· Διὰ τί οὐχὶ (22) μᾶλλον ἐπενθήσατε, ἵνα ἐξαρθῇ ἐκ μέσου ὑμῶν ὁ τὸ ἔργον τοῦτο ποιήσας; συμβαίνοντος δὲ ἐξ ἀνάγκης τοῦ ἐπιφερομένου, ὅτι Μικρὰ ζύμη ὅλον τὸ φύραμα ζυμοῖ. Τοὺς δὲ ἁμαρτάνοντας, φησὶν ὁ Ἀπόστολος, ἐνώπιον πάντων ἔλεγχε· καὶ τὴν αἰτίαν εὐθὺς ἐπάγει, λέγων· Ἵνα καὶ οἱ λοιποὶ φόβον ἔχωσιν.

2. Ὅλως δὲ ὁ μὴ καταδεχόμενος τὴν παρὰ τοῦ (23) προεστῶτος θεραπείαν προσαγομένην αὐτῷ ἀσύμφωνός ἐστι (24) καὶ αὐτὸς ἑαυτῷ. Εἰ γὰρ ὑποταγῆναι οὐ καταδέχεται, καὶ τὸ ἑαυτοῦ θέλημα ἐκδικεῖ, τί καὶ ἐστι μετ' αὐτοῦ; τί καὶ προστάτην αὐτὸν τῆς ἑαυτοῦ ζωῆς ἐπιγράφεται (25); Καταδεξάμενος δὲ ἅπαξ ἐγκαταλεγῆναι τῷ σώματι τῆς ἀδελφότητος, ἐὰν χριθῇ σκεῦος γενέσθαι ὑπουργικὸν (26), κἂν ὑπὲρ δύναμιν τὸ ἐπίταγμα εἶναι δοκῇ, ἐπιῤῥίψας τὸ κρῖμα τῷ παρὰ δύναμιν (27) ἐπιτάσσοντι, τὸ εὐπειθὲς καὶ ὑπήκοον ἄχρι θανάτου ἐπιδεικνύσθω, μεμνημένος τοῦ Κυρίου, ὅτι ἐγένετο Ὑπήκοος μέχρι θανάτου, θανάτου δὲ σταυροῦ. Τὸ δὲ ἀφηνιάζειν, καὶ ἀντιλέγειν, πολλῶν κακῶν ἀπόδειξιν ἔχει, πίστεως νόσον, ἐλπίδος ἐνδοιασμόν, ὄγκον τε καὶ ὑπερηφανίαν ἤθους. Οὔτε γὰρ ἀπειθεῖ τις μὴ πρότερον καταγνοὺς τοῦ συμβουλεύσαντος, οὔτε μὴν ὁ πιστεύων ταῖς ἐπαγγελίαις τοῦ Θεοῦ, καὶ βεβαίαν ἔχων ἐπ' αὐταῖς τὴν ἐλπίδα, κἂν ἐπίπονα ᾖ τὰ προστεταγμένα, ἀποκνήσει ποτὲ πρὸς αὐτά (28). εἰδὼς, Ὅτι οὐκ ἄξια τὰ παθήματα τοῦ νῦν καιροῦ πρὸς τὴν μέλλουσαν δόξαν ἀποκαλύπτεσθαι. Καὶ ὁ πεπεισμένος, ὅτι ὁ ταπεινῶν ἑαυτὸν ὑψωθήσεται, πλείονα προθυμίαν ἐπιδείκνυται τῆς τοῦ ἐπιτάξαντος προσδοκίας, εἰδὼς ὅτι, Τὸ παραυτίκα ἐλαφρὸν τῆς θλίψεως καθ' ὑπερβολὴν εἰς ὑπερβολὴν (29) αἰώνιον βάρος δόξης κατεργάζεται.

ΕΡΩΤΗΣΙΣ ΚΘ'.

Περὶ τοῦ μετὰ ἐπάρσεως ἢ γογγυσμοῦ ἐργαζομένου.

ΑΠΟΚΡΙΣΙΣ.

Τοῦ μέντοι γογγύσαντος ἢ ἐπὶ ἐπάρσει (30) ἐφευ-

te [39]. Quæ enim talibus tribuitur humanitas, insulsæ illi Heli benignitati est assimilis, qua erga filios suos præter Dei voluntatem usus, coarguitur [40]. Ostendere itaque ementitam erga malignos benignitatem, est veritatem prodere, insidiari communitati, et ad mala indifferenter patranda assuefacere, cum jam non fiat quod scriptum est: *Cur non magis luctum habuistis, ut tolleretur de medio vestrum, qui hoc opus fecit* [41]? sed necessario accidit quod subditur: *Modicum fermentum totam massam corrumpit* [42]. *Peccantes autem*, inquit Apostolus [43], *coram omnibus argue;* statimque ejus rei causam affert, his verbis: *Ut et cæteri timorem habeant.*

B

2. In summa autem quisquis medelam sibi a præposito adhibitam recusat, secum ipse pugnat. Etenim si parere non vult, sed suam tuetur voluntatem, cur tandem cum eo manet? cur etiam ipsum assumit vitæ suæ moderatorem? Ubi autem quis semel in fratrum corpore numerari consensit, si judicetur vas esse ministerio idoneum, tametsi mandatum vires superare videtur, judicio in eum qui ultra vires præcepit, rejecto, docilitatem et obedientiam ad interitum usque ostendat, memor Domini, qui *Factus est obediens usque ad mortem, mortem autem crucis* [44]. Rebellio autem et contradictio plura mala arguit, fidei morbum, dubitationem de spe, fastum ac superbiam morum. Neque enim quisquam detrectat C imperium, qui non prius contempserit consilii auctorem: neque qui credit Dei promissis, spemque firmam in eis reponit, etiamsi præcepta ardua sint et difficilia, unquam in ipsis observandis torpebit, cum sciat non esse condignas passiones hujus temporis ad futuram quæ revelabitur gloriam [45]. Et cui persuasum est, eum qui sese humiliat, exaltatum iri [46], majorem alacritatem, quam quæ a præcipiente exspectatur, **373** ostendit, quippe qui illud non ignoret, quod momentanea afflictionis levitas mira supra modum æternum pondus gloriæ pariat [47].

INTERROGATIO XXIX.

*De eo qui cum animi elatione aut murmuratione agit.*

D

RESPONSIO.

Sane opus ejus, qui murmuravit aut extulisse

[39] Matth. v, 29. [40] I Reg. III, 13. [41] I Cor. v, 2. [42] ibid. 6. [43] I Tim. v, 20. [44] Philipp. II, 8 [45] Rom. VIII, 18. [46] Matth. XXII, 12. [47] II Cor. IV, 17.

(22) Editi et duo mss. ὅτι οὐχί. Alii duo διὰτί οὐχί.

(23) Antiquæ editiones et mss. quinque παρὰ τοῦ ἀδελφοῦ, *a fratre*. Codex Colb. παρὰ τοῦ προεστῶτος, *a præposito*, melius, ut opinor, et verius. Ita enim orationis series postulare videtur.

(24) Reg. primus et unus Coisl. ἀσύμφορός ἐστι, *sibi ipse inutilis*. Lectio in se non inepta.

(25) Veteres duo libri cum Voss. ζωῆς ὀνομάζει, *vitæ ducem appellat*. Statim in mss. multis pro ἅπαξ scriptum invenitur ὅλως. Ibidem Reg. primus et Voss. ἐγκαταταγῆναι.

(26) Editi et duo mss. μέλος γενέσθαι ὑπουργικόν, *membrum aptum ad ministrandum*. Reg. primus et Voss. et Colb. ut in contextu.

(27) Reg. primus et Voss. τῷ ὑπὲρ δύναμιν. Aliquanto post codex Voss. μέχρι θανάτου ἐπιδ.

(28) Reg. primus πρὸς ταῦτα. Mox idem ms. δόξα. ἀποκαλυφθῆναι, Ibidem codex Voss. et duo alii καὶ ὁ πεπιστευκὼς, ὅτι.

(29) Illud, εἰς ὑπερβολὴν, ex editione Veneta addidi, et ex antiquis tribus libris.

(30) Codices duo cum Voss. εἰς ἔπαρσιν.

se compertus est, cum operibus eorum qui corde humiles sunt, et spiritu contriti, nequaquam commiscendum est : imo his pii nullo modo uti debent. *Nam quod hominibus altum est, abominatio est ante Deum*[48]. Quin etiam aliud est præceptum Apostoli, dicentis : *Neque murmuraveritis, sicut quidam eorum murmuraverunt, et perierunt ab exterminatore*[49]. Item illud : *Non ex tristitia, aut ex necessitate*[50]. Quare non est admittendum talium opus, æque ac vituperabile sacrificium : quod certe nefas fuerit cæterorum operi admisceri. Si enim qui obtulerunt in altari ignem alienum, tantam iram experti sunt[51], qui, quæso, periculosum non est, opus quod ab animi affectione Deo invisa proficiscatur, ad mandata ipsius exsequenda adhibere? *Quæ enim*, inquit, *est societas justitiam inter et injustitiam? aut quæ pars fideli cum infideli*[52] ? Idcirco ait : *Iniquus qui immolat mihi vitulum, velut qui occidit canem : et qui offert similaginem, velut sanguinem suillum*[53]. Unde pigri et rebellis opera a fratrum conventu sunt necessario removenda. Atque ea in parte diligentem operam ponere præfectos par est, ut neque ipsi violent decretum illius qui dixit : *Ambulans in via immaculata, hic mihi ministrabat : non habitabat in medio domus meæ, qui faciebat superbiam*[54]; neque auctores sint, ut qui præcepto admiscet peccatum, laborisque segnitie, aut animi tumore, qui ex majori industria oriatur, opus coinquinat, in sua pravitate permaneat, qui quod eo utantur, illum sua ipsius mala sentire non sinunt. Itaque et præposito persuasum sit oportet, se, nisi suo fratri, ut decet, præsit, sibi gravem atque inevitabilem iram asciscere. Nam sanguis illius requiretur de manibus ipsius, sicut scriptum est[55]. Ac etiam ita comparatus sit subditus, ut nullum mandatum, ne difficillimum quidem, conficiat pigre ac segniter, cui scilicet persuasum esse debeat, tribuendam sibi esse in cœlis multam mercedem. Exhilaret igitur subditum spes gloriæ, ut in omni gaudio et patientia opus Domini fiat.

## 374 INTERROGATIO XXX.

*Quali animi affectione debeant præfecti fratrum curam habere.*

### RESPONSIO.

Vicissim præfectum non extollat dignitas, ne ipse quoque ab ea quæ humilibus promissa est[56]

ρεθέντος δεῖ τὴν ἐργασίαν μὴ καταμίγνυσθαι τῇ παρὰ τῶν ταπεινῶν τῇ καρδίᾳ καὶ συντετριμμένων τῷ πνεύματι γινομένῃ ἐργασίᾳ, καὶ ὅλως μὴ ἀναλίσκεσθαι παρὰ τοῖς εὐλαβέσι. Διότι τὸ ὑψηλὸν ἐν ἀνθρώποις βδέλυγμά ἐστιν ἐνώπιον τοῦ Θεοῦ. Καὶ ἄλλο παράγγελμα (31) τοῦ Ἀποστόλου, λέγοντος· Μηδὲ γογγύζετε, καθάπερ τινὲς αὐτῶν ἐγόγγυσαν, καὶ ἀπώλοντο ὑπὸ τοῦ ὀλοθρευτοῦ· καὶ τὸ, Μὴ ἐκ λύπης, ἢ ἐξ ἀνάγκης. Ἀπρόσδεκτον οὖν τὸ (32) τῶν τοιούτων ἔργον, ὡς θυσία ἐπίμωμος· ὅπερ ἐγκαταμιγῆναι τῇ τῶν λοιπῶν ἐργασίᾳ οὐκ εὐαγές. Εἰ γὰρ οἱ πῦρ ἀλλότριον προσάγοντες τῷ θυσιαστηρίῳ τοσαύτης ὀργῆς ἐπειράθησαν, πῶς οὐκ ἐπικίνδυνον ἀπὸ ἐχθρᾶς τῷ Θεῷ διαθέσεως ἔργον εἰς τὴν οἰκονομίαν τῶν ἐντολῶν παραδέχεσθαι; Τίς γὰρ μετοχὴ, φησὶ, δικαιοσύνῃ καὶ ἀνομίᾳ; ἢ τίς μερὶς πιστῷ μετὰ ἀπίστου; Διόπερ φησίν (33)· Ὁ ἄνομος, ὁ θύων μοι μόσχον, ὡς ὁ ἀποκτείνων κύνα· καὶ ὁ προσφέρων σεμίδαλιν, ὡς αἷμα ὕειον. Ὅθεν ἀναγκαίως τὰ τοῦ ὀκνηροῦ καὶ ἀντιλόγου (34) ἔργα ἀλλοτριωτέον τῆς ἀδελφότητος. Καὶ τούτου τοῦ μέρους ἀκριβῶς ἐπιμελεῖσθαι δεῖ τοὺς προεστῶτας, ἵνα μήτε αὐτοὶ παραφθείρωσι τὸ δόγμα τοῦ εἰπόντος· Πορευόμενος ἐν ὁδῷ ἀμώμῳ, οὗτός μοι ἐλειτούργει· οὐ κατῴκει ἐν μέσῳ τῆς οἰκίας μου, ποιῶν ὑπερηφανίαν· μήτε τὸν τῇ ἐντολῇ τὴν ἁμαρτίαν ἐπιμιγνύντα, καὶ μολύνοντα τὴν ἐργασίαν ῥαθυμίᾳ τοῦ κόπου, ἢ ἐπάρσει τοῦ πλεονεκτήματος, οἰκοδομῶσιν (35) ἐπιμένειν τῇ διαστροφῇ δι' ὧν αὐτοὶ προσδέχονται, οὐκ ἐῶντες αὐτὸν εἰς συναίσθησιν τῶν οἰκείων κακῶν ἐφικνεῖσθαι. Χρὴ οὖν καὶ τὸν προεστῶτα πεπεῖσθαι, ὅτι τὸ μὴ κατὰ λόγον προστῆναι τοῦ ἀδελφοῦ βαρεῖαν αὐτῷ καὶ ἀπαραίτητον τὴν ὀργὴν ἐπάγει. τὸ γὰρ αἷμα αὐτοῦ ἐκ τῶν χειρῶν αὐτοῦ ἐκζητηθήσεται, καθὼς γέγραπται (36). καὶ τὸν ὑπήκοον οὕτω παρεσκευάσθαι, ὡς πρὸς μηδὲν ἐπίταγμα, μηδὲ τὸ χαλεπώτατον, ἀποκνεῖν, πεπεισμένον, ὅτι ὁ μισθὸς πολὺς ἐν τοῖς οὐρανοῖς. Τὸν μὲν οὖν ὑπακούοντα εὐφραινέτω ἡ ἐλπὶς τῆς δόξης, ἵνα ἐν πάσῃ χαρᾷ καὶ ὑπομονῇ τὸ ἔργον τοῦ Κυρίου γένηται (37).

### ΕΡΩΤΗΣΙΣ Λ΄.

Ποταπῇ διαθέσει χρὴ τῶν ἀδελφῶν ἐπιμελεῖσθαι τοὺς προεστῶτας (38).

### ΑΠΟΚΡΙΣΙΣ.

Τὸν δὲ προεστῶτα μὴ ἐπαιρέτω τὸ ἀξίωμα, ἵνα μὴ καὶ αὐτὸς ἐκπέσῃ τοῦ μακαρισμοῦ τῆς ταπεινο-

[48] Luc. XVI, 15. [49] I Cor. X, 10. [50] II Cor. IX, 7. [51] Levit. X, 1, 2. [52] II Cor. VI, 14, 15. [53] Isa. LXVI, 3. [54] Psal. C, 6, 7. [55] Ezech. III, 18. [56] Matth. V, 3.

(31) Unus ms. Καὶ ἄλλο δὲ ἔστι παράγγ.

(32) Reg. primus ἀπρόσδεκτον δὲ καὶ τό. Mox editio Basil. pariter ac Paris. ἐγκαταμιγῆναι. Editio Ven. et duo mss. ἐγκαταμιγνύναι. Alii duo mss. cum Voss. ἐγκαταμίγνυσθαι. Subinde Reg. primus et Voss. ἀλλότριον προσαγαγόντες.

(33) Editiones veteres et Regii tres mss. Διόπερ φησὶν ὁ νόμος : quod ita verterat interpres vetus, *idcirco scriptum est in lege, qui immolat mihi*, etc. Sed ubi ita in lege scriptum sit, frustra, opinor, quæras. At Coisl. secundus et Colb. Διόπερ φησίν· Ὁ ἄνομος : quam scripturam veram esse et germanam non inficiabitur, qui ultimum Isaiæ caput legerit. Ibidem Codex Voss. ὥσπερ ὁ. Ibidem mss. multi ἀποκτέννων. Editio Paris. ἀποκτείνων.

(34) Veteres duo libri ὀκνηροῦ καὶ ἀντιλογικοῦ.

(35) Reg. primus manu recentiore οἰκονομῶσιν. Mox editi et mss. nonnulli δι' ὧν αὐτοί. Reg. primus αὐτόν. Nec ita multo post codex Voss. et alii quidam mss. ἀφικέσθαι.

(36) Ex Vossii codice et ex aliis duobus additum est illud, καθὼς γέγραπται.

(37) Reg. primus γίνηται.

(38) Antiqui duo libri τὸν προεστῶτα.

φροσύνης, ἢ καὶ τυφωθεὶς εἰς κρῖμα ἐμπέσῃ τοῦ διαβόλου (39)· ἀλλ' ἐκεῖνο πεπείσθω, ὅτι ἡ τῶν πλειόνων ἐπιμέλεια πλειόνων ἐστὶν ὑπηρεσία. Ὡς οὖν ὁ πολλοῖς ὑπηρετῶν τετραυματισμένοις (40), καὶ ἀποξύων μὲν τοὺς ἰχῶρας ἑνὸς κάστου ἑτραύματος, προσάγων δὲ τὰ βοηθήματα κατὰ τὴν ἰδιότητα (41) τῆς ὑποκειμένης κακώσεως, οὐχὶ ἐπάρσεως ἀφορμὴν τὴν ὑπηρεσίαν λαμβάνει, ἀλλὰ μᾶλλον ταπεινώσεως ἀγωνίας τε καὶ ἀγῶνος· οὕτω καὶ (42) πολλῷ πλέον ὁ τὰ ἀσθενήματα ἰᾶσθαι τῆς ἀδελφότητος πιστευθεὶς, ὡς πάντων ὑπηρέτης, καὶ ὑπὲρ πάντων λόγον δώσων (43), διανοεῖσθαι καὶ ἀγωνίαν ὀφείλει. Τούτῳ γὰρ τῷ τρόπῳ κατορθωθήσεται αὐτῷ ὁ σκοπὸς, τοῦ Κυρίου εἰπόντος· Εἴ τις θέλει ἐν ὑμῖν εἶναι πρῶτος, ἔστω ἀπάντων ἔσχατος, καὶ πάντων διάκονος.

A beatitudine excidat, aut etiam inflatus incidat in judicium diaboli [57]: sed illud pro certo habeat, plurium curam habere esse pluribus servire. Ut igitur qui sauciis multis ministrat, detergitque singulorum vulnerum saniem, et remedia pro præsentis mali natura adhibet, ex hoc ministerio nequaquam occasionem sumit elationis, sed potius humilitatis, studiique ac sollicitudinis: sic multo etiam magis cui totius fratrum societatis sanandæ provincia est delegata, is ut omnium minister, et tanquam qui de omnibus rationem redditurus sit, animum attendere et sollicitus esse debet. Hoc enim pacto assecuturus est propositum, cum Dominus dicat: *Qui vult esse inter vos primus, sit omnium novissimus, et omnium minister* [58].

B

## ΕΡΩΤΗΤΙΣ ΛΑ'.

Ὅτι δεῖ καταδέχεσθαι τὴν παρὰ τοῦ προεστῶτος ὑπηρεσίαν.

Χρὴ μέντοι καὶ τὴν σωματικὴν ὑπηρεσίαν παρὰ τῶν προέχειν δοκούντων ἐν τῇ ἀδελφότητι προσάγομένην τοὺς πολλοὺς καταδέχεσθαι. Ὁ γὰρ τῆς ταπεινοφροσύνης λόγος καὶ τῷ μείζονι τὸ ὑπηρετεῖν ὑποβάλλει, καὶ τῷ ἐλάττονι τὸ ὑπηρετεῖσθαι οὐκ ἀφαρμόζον δείκνυσι. Τὸ γὰρ ὑπόδειγμα τοῦ Κυρίου πρὸς τοῦτο ἡμᾶς ὁδηγεῖ, τοῦ μὲν νίψαι τοὺς πόδας τῶν ἑαυτοῦ μαθητῶν μὴ ἀπαξιώσαντος. τῶν δὲ πρὸς τοῦτο μὴ τολμησάντων ἐνστῆναι. Ἀλλὰ καὶ ὁ διὰ πολλὴν εὐλάβειαν τὰ πρῶτα μὴ καταδεξάμενος Πέτρος εὐθέως ἑαυτὸν πρὸς τὴν ὑπακοὴν μετέβαλε, τὸν ἐκ τῆς (44) ἀπειθείας κίνδυνον διδαχθείς. Οὐκ ἔστιν οὖν φόβος τῷ ὑπηκόῳ, μὴ λυθῇ αὐτῷ τῆς ταπεινοφροσύνης σκοπὸς, ὑπηρετουμένῳ ποτὲ παρὰ τοῦ μείζονος. Διδασκαλίας γὰρ αὐτῷ ἕνεκεν, καὶ ὑποδείγματος ἐνεργοῦς (45) μᾶλλον, ἢ καὶ χρείας πολλάκις ἀναγκαίας ἡ ὑπηρεσία προσάγεται. Ἐν οὖν τῇ ὑπακοῇ καὶ τῇ μιμήσει τὸ ταπεινὸν ἐπιδεικνύσθω. Καὶ μὴ ἀντιδιατιθέμενος, σχήματι ταπεινοφροσύνης, ὑπερηφανίας ἔργον καὶ ἀλαζονείας ποιείτω. Ἡ γὰρ ἀντιλογία τὸ αὐτοκρατορικὸν καὶ τὸ (46) ἀνυπότακτον δείκνυσι. Φυσιώσεως οὖν μᾶλλον καὶ καταφρονήσεως ἀπόδειξιν ἔχει, ἀλλ' οὐχὶ ταπεινότητος καὶ τῆς ἐν πᾶσιν ὑπακοῆς. Διόπερ ἀναγκαῖον πείθεσθαι τῷ εἰπόντι· Ἀνεχόμενοι ἀλλήλων ἐν ἀγάπῃ.

C

## INTERROGATIO XXXI.

*Quod exhibitum a præfecto ministerium sit suscipiendum.*

### RESPONSIO.

Atque officia etiam ad corpus pertinentia, quæ ab iis præstantur, qui inter fratres principatum videntur tenere, suscipienda sunt ab inferioribus. Nam humilitatis ratio et majorem, ut subserviat, admonet, et minori ostendit non ab re sibi operam dari. Nam Domini exemplum ad hoc nos deducit, qui pedes discipulorum suorum lavare dedignatus non est, nec tamen ipsi adversus id ausi sunt resistere. Sed et qui initio ob multam reverentiam recusarat Petrus, statim ipse, inobedientiæ periculum edoctus, obedivit. Non est igitur cur metuat subditus, ne ab humilitatis proposito aberret, siquando sibi subserviat major. Sæpe enim confertur officium ad eum docendum, et ad dandum efficax exemplum magis, quam quod instans ulla necessitas id postulet. Ostendat igitur in obedientia et imitatione humilitatem, non autem reluctans superbiæ ac arrogantiæ opus efficiat obtentu et simulatione humilitatis. Contradictio enim indicio est velle eum, qui repugnat, sui juris esse neque alteri parere. Magis ergo inflationis et contemptus specimen edit, non autem humilitatis ac obedientiæ in omnibus. Quapropter necesse fuerit obedire ei qui dixit: *Supportantes invicem in charitate* [59].

D

## ΕΡΩΤΗΣΙΣ ΛΒ'

Πῶς δεῖ πρὸς τοὺς κατὰ σάρκα οἰκείους διακεῖσθαι.

### ΑΠΟΚΡΙΣΙΣ

1. Χρὴ μέντοι τοὺς ἅπαξ παραδεχθέντας εἰς τὴν

## 375 INTERROGATIO XXXII.

*Quomodo oporteat erga cognatos secundum carnem affici.*

### RESPONSIO

1. Iis quidem qui semel admissi sunt inter fra-

[57] I Tim. III, 6. [58] Marc. IX, 34. [59] Ephes. IV, 2

(39) Codex Colb. ἐμπίσῃ καὶ παγίδα τοῦ διαβόλου, *ne incidat in judicium et laqueum diaboli.*

(40) In Voss. et Colb pro τετραυματισμένοις legitur τετρωμένοις; quibus ex codicibus vox ἑνός, quæ mox sequitur, addita est.

(41) Editi κατὰ τά ἰδιώματα. Regii duo et Voss. ut in contextu.

(42) Sic codex Voss. et alii duo. Vocula καὶ aberat a vulgatis.

(43) Reg. primus λόγον ἀποδώσων.

(44) Editi τὸν ἐπὶ τῆς. Veteres quatuor libri ita, ut edidimus.

(45) Editiones antiquæ et duo mss. Regii ὑποδείγματος ἐναργοῦς, *exempli manifesti*, non ita apte Alius Reg. et Colb. ἐνεργοῦς *exempli efficacis*, hoc est *exempli ad persuadendum vim maximam habentis.*

(46) Sic veteres duo libri. Deerat articulus in vulgatis. Statim, Reg. primus et Voss. Φυσιώσεως;

tres, permittere non debet præfectus ut ad quidquam distrahantur, aut per speciem visitandorum cognatorum secedant a fratribus, vitamque degant a testibus remotam, aut curis incumbant, suis secundum carnem propinquis patrocinaturi. Nam in summa, meum et tuum in fratribus dici vetat Scriptura : *Erat* enim, inquit, *omnium credentium cor unum et anima una : nec quisquam eorum, quæ possidebat, aliquid sum esse dicebat*[60]. Itaque parentes alicujus vel fratres secundum carnem, siquidem secundum Deum vivunt, ab omnibus fratribus tanquam communes patres aut cognati colantur *Quicunque enim fecerit*, inquit Dominus, *voluntatem Patris mei qui in cœlis est, hic frater meus et soror et mater est*[61]. Sed tamen satius ducimus horum curam attinere ad fratrum præfectum. Quod si implicati sunt vita communi, nulla res cum eis nobis communis est, qui honestum decorumque servare et assidue Deo cohærere studemus, citra ullam mentis aberrationem. Nam præterquam quod nihil ipsis afferimus utilitatis, tumultibus etiam atque pertubatione nostram ipsorum vitam replemus, peccatorumque occasiones accersimus. Sed ne eos quidem qui olim fuerint propinqui, acceduntque ad visitandos nos, si Dei aspernantur, mandata, ac pietatis officium ducant pro nihilo, par est suscipere, ut qui Dominum non diligant, qui dixit: *Qui non diligit me, sermones meos non servat*[62]. *Quæ est autem societas justitiæ et iniquitati ? aut quæ parsiadeli cum infideli*[63].

2. Et in primis prorsus curandum est, ut iis qui adhuc in virtutum exercitio degunt, adimantur peccandi occasiones, quarum hæc est maxima, recordatio anteactæ vitæ, nequando ipsis contingat quod dictum est ; Conversi sunt cordibus suis in Ægyptum[64] : quod plerumque usu venit, quando cum iis qui secundum carnem propinqui sunt, crebrum ac frequens colloquium seritur. In universum autem permitti non debet, ut sive cognatus, sive externus aliquos sermones habeat cum fratribus nisi de illis id nobis persuasum sit, ipsos ad ædificationem et animarum perfectionem in collocutionem venire. Quodsi opus est eos qui semel ac cesserint, alloqui, fungantur hoc munere ii quibus concreditum est donum loquendi, tanquam iis qui scienter possint loqui et audire, quæ ad fidei ædificationem pertinent ; cum Apostolus non omnibus inesse **376** loquendi facultatem, sed id donum paucis concessum fuisse manifeste doceat, cum dixit : *Alii enim per Spiritum datur sermo sa-*

ἀδελφότητα μὴ ἐπιτρέπεσθαι παρὰ τοῦ προεστῶτος πρὸς μηδὲν ἀπομετεωρίζεσθαι (47)· μηδὲ προφάσει οἰκείων ἐπισκέψεως ἀναχωρεῖν τῶν ἀδελφῶν, καὶ ἀμάρτυρον ζωὴν διάγειν, μήτε φροντίδας συγχωρεῖσθαι ἔχειν ἐν τῇ προστασίᾳ τῶν συγγενῶν κατὰ σάρκα. Ὅλως μὲν γὰρ ἀποδοκιμάζει ὁ λόγος τὸ ἐμὸν καὶ τὸ σὸν ἐν ἀδελφότητι λέγεσθαι· Ἦν γάρ, φησὶ, πάντων τῶν πιστευσάντων καρδία καὶ ψυχὴ μία· καὶ οὐδὲ εἷς τι τῶν ὑπαρχόντων αὐτῷ ἔλεγεν ἴδιον εἶναι. Οἱ οὖν κατὰ σάρκα τινὸς γονεῖς, ἢ ἀδελφοί, εἰ μὲν κατὰ Θεὸν ζῶσιν, ὑπὸ πάντων τῶν ἐν τῇ ἀδελφότητι ὡς κοινοὶ πατέρες ἢ οἰκεῖοι θεραπευέσθωσαν. Ὅστις γὰρ ἂν ποιῇ, φησὶν ὁ Κύριος, τὸ θέλημα τοῦ Πατρός μου τοῦ ἐν οὐρανοῖς, οὗτος ἀδελφός (48) μου καὶ ἀδελφὴ καὶ μήτηρ ἐστί. Καὶ τούτων δὲ τὴν ἐπιμέλειαν διαφέρειν δοκιμάζομεν τῷ προεστῶτι τῆς ἀδελφότητος. Εἰ δὲ ἐμπεπλεγμένοι εἰσὶ τῷ κοινῷ βίῳ, οὐδεὶς ἡμῖν κοινὸς πρὸς αὐτοὺς λόγος, τοῖς τὸ εὔσχημον καὶ εὐπάρεδρον τῷ Κυρίῳ ἀπερισπάστως κατορθοῦν ἐσπουδακόσι· Πρὸς γὰρ τῷ ἐκείνοις μηδὲν παρέχειν ὄφελος, ἔτι καὶ τὴν ἑαυτῶν ζωὴν θορύβων καὶ (49) ταραχῆς πληροῦμεν, καὶ ἁμαρτιῶν ἀφορμὰς ἐπισπώμεθα. Ἀλλὰ οὐδὲ ἐρχομένους εἰς ἐπίσκεψιν τῶν (50) ποτὲ οἰκείων, τοὺς καταφρονοῦντας τῶν ἐντολῶν τοῦ Θεοῦ, καὶ τὸ ἔργον τῆς εὐσεβείας ἐξουθενοῦντας, ἀκόλουθον παραδέχεσθαι, ὡς οὐκ ἀγαπῶντας τὸν Κύριον τὸν εἰπόντα· Ὁ μὴ ἀγαπῶν με τοὺς λόγους μου οὐ τηρεῖ. Τίς δὲ μετοχὴ δικαιοσύνῃ καὶ ἀνομίᾳ ; ἢ τίς μερὶς πιστῷ μετὰ ἀπίστου ;

2. Καὶ ὅτι μάλιστα δεῖ παντὶ πρόπῳ σπουδάζειν περιαιρεῖν τῶν ἔτι ἐν γυμνασίᾳ τῶν κατορθωμάτων τὰς πρὸς τὸ ἁμαρτάνειν ἀφορμὰς, ὧν μεγίστη ἐστὶν ἡ μνήμη τοῦ προτέρου βίου, μήποτε πάθωσι τὸ εἰρημένον ὅτι. Ἐστράφησαν ταῖς καρδίαις αὐτῶν εἰς Αἴγυπτον· ὅπερ ἐν τῇ συνεχεῖ ὁμιλίᾳ τῶν κατὰ σάρκα οἰκείων ὡς τὰ πολλὰ γίνεται. Καθόλου δὲ οὔτε οἰκεῖον οὔτε ξένον ἐπιτρέπειν χρὴ λόγους τινὰς προσάγειν τοῖς ἀδελφοῖς (51), ἐὰν μὴ πεισθῶμεν περὶ αὐτῶν, ὅτι πρὸς οἰκοδομὴν καὶ καταρτισμὸν τῶν ψυχῶν ποιοῦνται τὰς διαλέξεις. Εἰ δὲ χρεία γένοιτό λόγου πρὸς τοὺς ἅπαξ συνεμπεσόντας, παρὰ τῶν πεπιστευμένων τὸ τοῦ λόγου χάρισμα γινέσθω, ὡς ἐχόντων δύναμιν μετ' ἐπιστώμης εἰπεῖν καὶ ἀκοῦσαι πρὸς οἰκοδομὴν τῆς πίστεως· σαφῶς τοῦ Ἀποστόλου διδάσκοντος μὴ πᾶσι παρεῖναι τὴν τοῦ λόγου δύναμιν, ἀλλ' ὀλίγοις ὑπάρχειν τὸ χάρισμα (52), δι' ὧν φησιν· Ὧ μὲν γὰρ διὰ τοῦ Πνεύματος δίδοται λόγος σοφίας, ἄλλῳ δὲ λόγος γνώσεως· καὶ ἀλλαχοῦ· Ἵνα δυνατὸς ᾖ παρακαλεῖν (53) ἐν τῇ

[60] Act. IV, 32. [61] Matth. XII, 50. [62] Joan. XIV, 24. [63] II Cor. VI, 14, 15. [64] Num. XIV, 4.

γὰρ. Nec ita multo infra mss. duo præter Voss. ἀλλ' οὐ.

(47) Reg. primus et Voss. et Colb. πρός τινα ἀπομ. Alii duo Regii pariter ac editiones veteres πρὸς μηδὲν ἀπομ. Aliquanto post Reg. primus μήτε φροντίδα.

(48) Codex Colb. οὗτός μου καὶ ἀδελφός.

(49) Idem ms. θορύβου καί.

(50) Rursus idem ille, quem mox dixi, liber ἐπισκεψίν τινας τῶν.

(51) Unus ms. ἐν τοῖς ἀδελφοῖς. Haud long. mss. duo præter Voss. Εἰ δὲ καὶ χρεία γένηται. Nec ita multo post duo mss. cum Voss. παρὰ τῶν ἐμπεπιστευμένων.

(52) Ita in Voss. et Colb. scriptum invenitur ὑπάρχειν τοῦ λόγου [τὸ χάρισμα.

(53) Reg. primus et Colb. ᾖ καὶ παρακαλεῖν.

ὑγιαινούσῃ διδασκαλίᾳ, καὶ τοὺς ἀντιλέγοντας ἐλέγχειν.

*pientiæ: alii autem sermo scientiæ* [65]. Et alio in *loco: Ut potens sit exhortari in doctrina sana, et eos, qui contradicunt, arguere* [66].

ΕΡΩΤΗΣΙΣ ΛΓ'.

Τίς ὁ τρόπος τῆς πρὸς τὰς ἀδελφὰς συντυχίας.

ΑΠΟΚΡΙΣΙΣ.

1. Ὁ ἅπαξ γάμον ἀπαρνησάμενος ἀπαρνήσεται, δηλονότι, πολὺ πρότερον τὰς μερίμνας, ἃς φησιν ὁ Ἀπόστολος μεριμνᾷν τὸν γεγαμηκότα, πῶς ἀρέσει τῇ γυναικὶ αὐτοῦ (54), καὶ καθαρίσει ἑαυτὸν παντάπασι πάσης μερίμνης τῆς πρὸς ἀρέσκειαν γυναικὸς γινομένης, φοβούμενος τὸ κρῖμα τοῦ εἰπόντος ὅτι, Ὁ Θεὸς διεσκόρπισεν ὀστᾶ ἀνθρωπαρέσκων. Ὥστε πρὸς ἀρέσκειαν μὲν οὐδὲ ἀνδρὶ συντυχεῖν ἀνέξεται· ἕνεκεν δὲ τῆς κατ' ἐντολὴν Θεοῦ ὀφειλομένης ἑκάστῳ παρὰ τοῦ πλησίον σπουδῆς τῆς χρείας (55) ἀπαιτούσης ἐπὶ τὴν συντυχίαν ἐλεύσεται. Οὐ μὴν οὐδὲ τοῖς βουλομένοις ἁπλῶς ἐφιέσθαι χρὴ τὴν συντυχίαν· οὐδὲ καιρὸς πρὸς ταύτην, οὐδὲ τόπος (56) πᾶς ἐπιτήδειος. Ἀλλ' εἴ γε μέλλοιμεν κατὰ τὸ πρόσταγμα τοῦ Ἀποστόλου ἀπρόσκοποι γίνεσθαι καὶ Ἰουδαίοις, καὶ Ἕλλησι, καὶ τῇ Ἐκκλησίᾳ τοῦ Θεοῦ, πάντα δὲ εὐσχημόνως καὶ κατὰ τάξιν, καὶ πάντα πρὸς οἰκοδομὴν ποιεῖν, ἀνάγκη καὶ πρόσωπον, καὶ καιρὸν, καὶ χρείαν, καὶ τόπον κατ' ἐκλογὴν ἀφωρίσθαι (57) πρεπόντως· δι' ὧν ἁπάντων ὑπονοίας μὲν πονηρᾶς καὶ σκιὰ πᾶσα ἐξελαθήσεται, σεμνότητος δὲ καὶ σωφροσύνης ἀπόδειξις ἐν παντὶ τρόπῳ ἐπιφανήσεται τοῖς δοκιμασθεῖσιν ὁρᾶν ἀλλήλους (58), καὶ βουλεύεσθαι περὶ τῶν ἀρεσκόντων Θεῷ κατά τε τὴν σωματικὴν χρείαν καὶ τὴν τῶν ψυχῶν ἐπιμέλειαν. Ἑστωσαν δὲ μὴ ἐλάττους τῶν δύο ἐξ ἑκατέρου μέρους (59)· τὸ γὰρ ἓν πρόσωπον εὐεπηρέαστον εἰς ὑποψίαν, ἵνα μὴ πλέον τι λέγω καὶ ἀσθενέστερον πρὸς τὴν τῶν λεγομένων βεβαίωσιν, σαφῶς τῆς Γραφῆς διαγορευούσης ἐπὶ δύο καὶ τριῶν ἵστασθαι (60) πᾶν ῥῆμα· μήτε τῶν τριῶν πλείους, ὥστε μὴ τὴν σπουδὴν τῆς φιλεργίας τῆς διὰ τὴν ἐντολὴν τοῦ Κυρίου ἡμῶν Ἰησοῦ Χριστοῦ γινομένης ἐμποδίζεσθαι.

2. Εἰ δέ τινας (61) τῶν ἄλλων τῶν ἐν τῇ ἀδελφότητι χρεία γένοιτο εἰπεῖν ἢ καὶ ἀκοῦσαί τι ἰδίᾳ τινὶ διαφέρον, μὴ αὐτοὶ ἐκεῖνοι εἰς ὁμιλίαν ἐρχέσθωσαν ἀλλήλοις· οἱ δὲ ἐπιλεγέντες πρεσβύτεροι ταῖς ἐπιλεγείσαις πρεσβυτέραις τὰ παρ' αὐτῶν διακονείτωσαν, καὶ οὕτω διὰ τῆς τούτων μεσιτείας ἡ τοῦ λό-

INTERROGATIO XXXIII.

*Quis sit modus colloquendi cum sororibus.*

RESPONSIO.

1. Qui semel nuptias abnegavit, abnegabit utique multo magis eas curas, quibus ait Apostolus confici maritum, quomodo scilicet placiturus sit suæ uxori [67], omninoque ab omni sollicitudine quæ ad ineundam a muliere gratiam suscipitur, purgabit semetipsum, veritus judicium ejus, qui dixit: *Deus dissipavit ossa eorum qui hominibus placent* [68]. Quare ne cum viro quidem congredi animum inducet, ad ejus sibi conciliandam gratiam; sed ob id studium quod cuique a proximo juxta Dei præceptum debetur, necessitate exigente, cum eo in colloquium veniet. Neque vero sine ullo delectu cuilibet volenti concedenda est loquendi potestas: neque ad eam rem tempus omne, aut omnis locus idoneus est. Sed si juxta Apostoli præceptum nolumus cuiquam offendiculo esse [69], neque Judæis, neque Græcis, neque Ecclesiæ Dei, sed omnia decore ac ordinate, omniaque ad ædificationem perficere, necesse fuerit et personæ, et temporis, et utilitatis, et loci delectum decenter ac rite haberi: quibus omnibus vel umbra quævis suspicionis pravæ fugabitur. In omni autem agendi ratione apparebit gravitatis ac castimoniæ specimen in iis, qui admissi sunt et adlecti, cum scilicet mutuis fruentur conspectibus, et de rebus Deo placentibus, sive ad corporis necessitatem, sive ad animarum curam pertineant, deliberabunt. Sint autem non pauciores quam duo ex utraque parte. Nam persona una facile fit obnoxia suspicioni, ut ne quid amplius dicam, et ad ea quæ dicuntur, confirmanda, minus habet roboris, cum aperte declaret Scriptura [70], in duobus aut tribus stare omne verbum. Neque vero plures quam tres, ne studium sedulitatis ejus quæ propter Domini nostri Jesu Christi præceptum adhibetur, impediatur.

2. Quod si necessarium est quosdam ex aliis fratribus quidquam, quod ad quempiam privatim pertineat, loqui aut audire, non hi ipsi in mutuum veniant congressum et colloquium: sed cum selectis sororibus ætate provectioribus res ipsorum tractent selecti seniores, et ita eorum opera sermo,

[65] I Cor. XII, 8. [66] Tit. I, 9. [67] I Cor. VII, 33. [68] Psal. LII, 6. [69] I Cor. X, 32. [70] Deut. XIX, 15; Matth. XVIII, 16.

54 Vox αὐτοῦ in veteribus quatuor libris non legitur.

55 Reg. primus et Colb. σπουδῆς ἡ χρείας.

56 Codex Voss. οὐδὲ πᾶς καιρός. Mox in Colb. scriptum invenitur ἀπρόσκοποι γενέσθαι.

57 Unus ms. cum Voss. ἀφορίσαι. Mox Reg. primus ὑπόνοια μὲν πονηρὰ καὶ σκιὰ πᾶσα.

58 Τοῖς δοκιμασθεῖσιν ὁρᾶν ἀλλήλους. *In iis qui probati et electi fuerint ut se invicem invisant ac deliberent*, etc. MARAN.

(59) Editi ἑκάστου μέρους. Veteres duo libri ἑκατέρου μέρους.

(60) Codex Voss. et alii duo σταθήσεται.

(61) Editio Basil. simul et Paris. Εἰ δέ τινος. Editio Ven. et mss. quatuor Εἰ δέ τινας. Haud longe ex Vossii codice voculam τι addidimus. Statim in Reg. primo et Colb. pro διαφέρον legitur διαφέροντι. Nec ita multo post hi ipsi duo codices habent ἐρχέσθωσαν ἀλλήλων. Mox Reg. primus ταῖς ἐπιλεγομέναις πρεσβυτέραις.

qui necessarius fuerit, fiat. Hic autem ordo non in mulieribus solum erga viros, aut in viris erga mulieres, sed in personis etiam ejusdem sexus erga sexus ejusdem personas servetur. Hi igitur præter reliquam in omnibus pietatem **377** ac gravitatem, sint etiam prudentes et in interrogando, et in respondendo, fidelesque et providi ad sermonem administrandum, ac impleant illud: *Disponet sermones suos in judicio*[71], sicut ut simul et negotia eorum qui sese ipsorum fidei commiserint, conficiantur, et de iis quas tractaverint rebus nihil jam habeant dubitationis. Inserviant autem et corporis necessitatibus alii quidam, et ipsi quoque cum approbatione, qui sint et ætate provecta et habitu ac moribus graves, ut ne percutiant alicujus conscientiam per malam suspicionem. *Utquid enim libertas mea judicatur ab aliena conscientia*[72]?

INTERROGATIO XXXIV.

*Cujusmodi esse debeant ii qui fratribus dispensant res necessarias.*

RESPONSIO.

1. Atque etiam ex iis, qui intus res necessarias distribuunt, omnino necesse est in singulis ordinibus aliquos esse, qui eos imitari possint a quibus efficiebatur quod dictum est in Actis: *Dividebatur singulis prout cuique opus erat*[73]: qui curent magnopere, ut misericordes sint ac lenes erga quoslibet, neque ulli suspicionem præbeant singularis studii aut propensionis erga quosdam, juxta mandatum Apostoli, qui dixit: *Nihil faciens in alteram partem declinando*[74], neque vicissim contra, jurgii et contentionis, quam idem tanquam a Christianis alienam rejicit dicens: *Si quis videtur contentiosus esse, nos talem consuetudinem non habemus, neque Ecclesiæ Dei*[75]: ut horum causa, et iis, quibuscum ipsis contentio est, necessarias res subtrahant, et iis, in quos animi inclinatione propendent, plus æquo largiantur. Illud autem significationem habet odii fraterni, hoc vero amoris singularis, qui hinc maxime vituperatur, quod per eum ea quæ e charitate oritur concordia fugetur e fratrum cœtu, et in ipsius locum suspiciones pravæ, æmulationesque et contentiones, ac quædam ad agendum segnities succedant.

2. Quamobrem qui fratribus distribuunt necessaria, tum ob ea quæ dicta sunt, tum ob alia ejusdem generis multa, quæ accidere solent, eos ne

γου χρεία πληρούσθω (62). Ἡ δὲ αὐτὴ εὐταξία οὐ μόνον ἐν γυναιξὶ πρὸς ἄνδρας, ἢ ἀνδράσι πρὸς γυναῖκας, ἀλλὰ καὶ ἐν τοῖς ὁμογενέσι πρὸς τοὺς ὁμογενεῖς φυλασσέσθω. Οὗτοι μὲν οὖν ἔστωσαν μετὰ τῆς ἄλλης ἐν πᾶσιν εὐλαβείας τε καὶ σεμνότητος, καὶ συνετοὶ πρός τε ἐπερώτησιν καὶ ἀπόκρισιν, πιστοί τε καὶ φρόνιμοι πρὸς τὴν τῶν λεγομένων οἰκονομίαν, καὶ πληροῦντες τὸ (63)· Οἰκονομήσει τοὺς λόγους αὐτοῦ ἐν κρίσει, ὥστε καὶ τοῖς ἐμπιστεύουσιν αὑτοῖς ὁμοῦ τήν τε χρείαν πληροῦσθαι, καὶ τὴν πληροφορίαν ὑπάρχειν περὶ τῶν ἐν αὐτοῖς κινουμένων. Ὑπηρετείτωσαν δὲ καὶ ταῖς τοῦ σώματος χρείαις ἄλλοι τινές, καὶ αὐτοὶ μετὰ δοκιμασίας, τήν τε ἡλικίαν προήκοντες καὶ τὸ σχῆμα καὶ τὸ ἦθος σεμνοί, πρὸς τὸ μὴ πλῆξαί τινος συνειδὸς εἰς ὑποψίαν κακήν. Ἵνα τί γὰρ ἡ ἐλευθερία μου κρίνεται ὑπὸ ἄλλης συνειδήσεως;

ΕΡΩΤΗΣΙΣ ΛΔ΄.

Ποταποὺς χρὴ εἶναι τοὺς τὰ πρὸς τὴν χρείαν οἰκονομοῦντας ἐν τῇ ἀδελφότητι.

ΑΠΟΚΡΙΣΙΣ.

1. Καὶ τῶν ἔσω δὲ τὰ πρὸς τὴν χρείαν ἐπινεμόντων ἐν ἑκάστῳ τάγματι (64) πάντως ἔσονταί τινες οἱ δυνάμενοι μιμεῖσθαι τοὺς ἐν ταῖς Πράξεσι ποιοῦντας τὸ εἰρημένον ὅτι, Διεδίδοτο ἑκάστῳ καθότι ἄν τις χρείαν εἶχε· πρόνοιαν ποιούμενοι πολλὴν τοῦ τε εὐσπλάγχνου καὶ μακροθύμου πρὸς πάντας, καὶ τοῦ μήτε ὀποψίαν δοῦναί τινι προσμαθείας, ἢ προσκλίσεως (65) πρός τινας, κατὰ τὸ παράγγελμα τοῦ Ἀποστόλου εἰπόντος· Μηδὲν ποιῶν κατὰ πρόσκλισιν, ἢ πάλιν φιλονεικίας (66) ἣν ὡς ἀνοίκειον Χριστιανοῖς ὁ αὐτὸς ἀποπέμπεται εἰπών· Εἴ τις δοκεῖ φιλόνεικος εἶναι, ἡμεῖς τοιαύτην συνήθειαν οὐκ ἔχομεν, οὐδὲ αἱ Ἐκκλησίαι τοῦ Θεοῦ· ὡς διὰ τούτων τῶν μὲν ὑφαιρεῖσθαι τὴν χρείαν, πρὸς οὓς ἂν φιλονείκως ἔχωσι, τῶν δὲ ὑπερβαλεῖν (67), οἷς ἂν προσκεκλιμένοι τυγχάνωσιν. Ἔστι δὲ τὸ μὲν μισαδελφίας, τὸ δὲ προσπαθείας, τῆς μάλιστα διαβεβλημένης, ἐξ ὧν ἡ μὲν (68) ἐξ ἀγάπης σύμπνοια τῆς ἀδελφότητος διασπᾶται, ὑποψίαι δὲ πονηραὶ, καὶ ζῆλοι, καὶ ἔριδες, καὶ ὄκνοι πρὸς τὰς ἐργασίας ἀντεισέρχονται.

2. Προσπαθείας μὲν οὖν καὶ φιλονεικίας διά τε τὰ εἰρημένα καὶ ἄλλα πολλὰ τοιαῦτα ἐπισυμβαίνοντα καθαρεύειν εἰς ἄκρον ἀναγκαῖον ποὺς τὰ τρὸς τὴν

[71] Psal. CXI, 5. [72] I Cor. X, 29. [73] Act. IV, 35. [74] I Tim. V, 21. [75] I Cor. XI, 16.

(62) Sic Reg. primus codex optimæ notæ. Editiones veteres et aliquot mss. πληρούσθω. Οὗτοι μέν, omissis quæ legi possunt in contextu.

(63) Sic Colb. codex notæ optimæ. Hic autem Scripturæ locus et in editis et in veteribus multis libris deest, etsi ad auctoris propositum maxime facit. Aliquanto post duo mss. καὶ ἄλλοι.

(64) Antiqui duo libri ἑκάστῳ πράγματι. Nec ita multo infra Colb. Διεδίδοτο δὲ ἑκάστῳ καθὸ ἄν.

(65) Editi et mss. ἢ προσκλήσεως, nec ita multo post iidem illi libri omnes κατὰ πρόσκλησιν: in quibus idem est vitium. Sed utrumque locum ex sacro textu vulgato correximus. Reg. primus pro ποιῶν habet ποιεῖν.

66 Editi et duo mss. πάλιν φιλονεικίαν, male. Reg. tertius φιλονεικίας, bene: ubi vox ὑποψίαν supplenda est ex superioribus.

67 Editi ὑπερβαλεῖν. Antiqui tres libri cum Voss. ὑπερβάλλειν. Ibidem editiones veteres προκεκλιμένοι. Antiqui quatuor libri præter Voss. προσκεκλιμένοι. Reg. tertius προκεκλιμένοι: quas lectiones omnes ad veram prope accedere fateor quidem, sed puto nullam pro vera haberi posse. Judico enim legendum προσκεκλιμένοι, et ita edendum curavi.

68 Editiones veteres ἐξ ὧν ἡμῖν, corrupte. Regii primus et tertius cum Colb. ἐξ ὧν ἡ μέν, emendate.

χρείαν ἐπινέμοντας τῇ ἀδελφότητι. Διάθεσίν γε μὴν τοιαύτην ἑαυτοῖς συνειδέναι ὀφείλουσι, καὶ σπουδὴν τοσαύτην ἐπιδείκνυσθαι αὐτοί τε καὶ οἱ τὴν ἄλλην ἐργασίαν πρὸς τὴν τῶν ἀδελφῶν ὑπηρεσίαν ἐκτελοῦντες, ὡς οὐκ ἀνθρώποις, ἀλλ' αὐτῷ τῷ Κυρίῳ ἐξυπηρετούμενοι, τῷ διὰ πολλὴν ἀγαθότητα εἰς ἑαυτὸν λογιζομένῳ τὴν εἰς τοὺς ἀνακειμένους (69) αὐτῷ τιμήν τε καὶ σπουδήν, καὶ βασιλείας οὐρανῶν κληρονομίαν ὑπὲρ τούτων ἐπαγγελλομένῳ. Δεῦτε γάρ, φησίν, οἱ εὐλογημένοι τοῦ Πατρός μου, κληρονομήσατε τὴν ἡτοιμασμένην ὑμῖν βασίλειαν ἀπὸ καταβολῆς κόσμου. Ὅτι ἐφ' ὅσον ἐποιήσατε ἑνὶ τούτων τῶν ἀδελφῶν μου τῶν ἐλαχίστων, ἐμοὶ ἐποιήσατε. Καὶ ἐκ τοῦ ἐναντίου τῆς ἀμελείας γνωρίζειν τὸν κίνδυνον, μεμνημένους τοῦ εἰπόντος· Ἐπικατάρατος πᾶς ὁ ποιῶν τὰ ἔργα Κυρίου ἀμελῶς. Ὅτι οὐ μόνον τῆς βασιλείας ἐκβάλλονται, ἀλλὰ καὶ τὴν (70) τοῦ Κυρίου φρικώδη καὶ φοβερὰν ἐκείνην ἐκδέχονται κατὰ τῶν τοιούτων ἀπόφασιν· Πορεύεσθε ἀπ' ἐμοῦ, οἱ κατηραμένοι, εἰς τὸ πῦρ τὸ αἰώνιον, τὸ ἡτοιμασμένον τῷ διαβόλῳ καὶ τοῖς ἀγγέλοις αὐτοῦ. Εἰ δὲ οἱ τὴν ἐπιμέλειαν καὶ τὴν ὑπηρεσίαν προσάγοντες τοσοῦτον μὲν τῆς σπουδῆς τὸ κέρδος εὑρίσκουσι, τοσοῦτον δὲ τῆς ἀμελείας τὸ κρῖμα ἐκδέχονται· πόσου ἀγῶνος χρείαν τοῖς ὑποδεχομένοις τὴν ὑπηρεσίαν πρὸς τὸ ἀξίους ἑαυτοὺς ἀποδεῖξαι τῆς τῶν ἀδελφῶν τοῦ Κυρίου προσηγορίας; διὰ τῆς τοῦ Κυρίου διδασκαλίας, εἰπόντος· Ὅστις γάρ ἂν ποιήσῃ (71) τὸ θέλημα τοῦ Πατρός μου τοῦ ἐν οὐρανοῖς, οὗτός μου καὶ ἀδελφὸς καὶ ἀδελφὴ καὶ μήτηρ ἐστίν,

3. Ἐπεὶ ὅ γε μὴ τὸ θέλημα τοῦ Θεοῦ (72) διὰ παντὸς τοῦ βίου σκοπὸν προθέμενος, ὥστε καὶ ἐν ὑγείᾳ τὸν κόπον τῆς ἀγάπης διὰ τῆς σπουδῆς τῶν τοῦ Κυρίου ἔργων ἐνδείκνυσθαι, καὶ ἐν ἀῤῥωστίᾳ πᾶσαν ὑπομονὴν καὶ μακροθυμίαν μετὰ χαρᾶς ἐπιδείκνυσθαι, κίνδυνον ἔχει· πρῶτον μὲν καὶ μέγιστον, ὅτι τοῦ Κύριου ἀπηλλοτρίωται, καὶ τῆς τῶν ἀδελφῶν αὐτοῦ μερίδος, διὰ τὸ μὴ ποιεῖν τὸ θέλημα τοῦ Θεοῦ, ἑαυτὸν ἀποσχίσας· δεύτερον δὲ, ὅτι ἀναξίως μετέχειν τολμᾷ τῶν τοῖς ἀξίοις ἡτοιμασμένων. Διόπερ ἀναγκαῖον καὶ ἐν τούτῳ μεμνῆσθαι τοῦ Ἀποστόλου εἰπόντος· Συνεργοῦντες δὲ καὶ παρακαλοῦμεν μὴ εἰς κενὸν τὴν χάριν τοῦ Θεοῦ δέξασθαι ὑμᾶς· καὶ τοὺς εἰς τόπον ἀδελφῶν τοῦ Κυρίου κληθέντας μὴ καθυβρίσαι τὴν τοιαύτην τοῦ Θεοῦ χάριν, μηδὲ προσοῦναι τὸ τοσοῦτον ἀξίωμα διὰ τῆς ἀμελείας τῶν τοῦ Θεοῦ θελημάτων, ὑπακοῦσαι δὲ μᾶλλον τῷ αὐτῷ Ἀποστόλῳ λέγοντι. Παρακαλῶ ὑμᾶς ἐγὼ ὁ δέσμιος ἐν Κυρίῳ, ἀξίως περιπατῆσαι τῆς κλήσεως, ἧς ἐκλήθητε.

A cesse est summe ab amore singulari et a contentione puros esse atque expurgatos. Saneque debent hujus affectus sibi ipsi conscii esse, ac studium adeo magnum ostendere, tam ipsi, quam ii qui alio munere funguntur ad fratrum ministerium, tanquam si non hominibus, sed Domino ipsi inserviant, qui ob multam bonitatem delata iis qui se ipsi consecrarunt, honorem et studium, perinde habet, quasi ea ipse accepisset, et pro his hæreditatem regni cœlorum policetur. *Venite* enim inquit, *benedicti Patris* **378** *mei, possidete paratum vobis regnum a constitutione mundi. Nam quatenus fecistis uni et his fratribus meis minimis, mihi fecistis*[76]. Contraque oportet segnitiei et incuriæ agnoscere periculum, ac meminisse ejus, qui B dixit: *Maledictus omnis qui facit opera Domini negligenter*[77]. Etenim non e regno solum ejiciuntur, sed Domini etiam exspectant sententiam illam, quæ adversus istiusmodi homines lata est, horrendam quidem et terribilem: *Discedite a me, maledicti, in ignem æternum, qui paratus est diabolo et angelis ejus*[78]. Quod si ii qui in curam et ministerium incumbunt lucrum tantum ex suo studio referunt, et judicium tam grave ex negligentia præstolantur, quanta iis qui ministrandi munus suscipiunt, opus est sollicitudine, ut se reddant dignos, qui vocentur Domini fratres? id quod Dominus docet, cum dicit: *Quicunque enim fecerit voluntatem Patris mei, qui in cœlis est, hic meus et frater et soror et mater est*[79].

C 3. Quisquis enim Dei voluntatem per totam suam vitam scopum sibi non proposuit, sic ut et in sanitate per studium operum Domini ostendat dilectionis laborem, et in infirmitate tolerantiam omnem atque lenitatem cum gaudio commonstret, is in periculo versatur. Primum quidem et maximum est, quod a Domino et a fratrum ipsius consortio sit abalienatus, quoniam separavit se ipse, cum Dei voluntatem non fecit: secundum vero, quod audet indigne particeps fieri eorum quæ dignis parata sunt. Quapropter etiam in hoc operæ pretium est meminisse Apostoli, qui dixit: *Adjuvantes autem etiam exhortamur, ne in vacuum gratiam Dei recipiatis*[80]: et jubemus eos qui in locum D fratrum Domini vocati sunt, talem Dei gratiam contumelia non afficere, neque dignitatem tantam amittere ob neglectam Dei voluntatem, sed potius obtemperare eidem Apostolo, dicenti: *Obsecro vos ego vinctus in Domino ut digne ambuletis vocatione, qua vocati estis*[81].

[76] **Matth. xxv, 34, 40.** [77] **Jerem. xlviii, 10.** [78] **Matth. xxv, 41.** [79] **Matth. xii, 50.** [80] **II Cor. vi, 1.** [81] **Ephes. iv, 1.**

(69) **Reg. primus εἰς τοὺς εἰς αὐτὸν ἀνακειμένους. Ibidem idem mss. et Colb. καὶ βασιλείαν οὐρανῶν κληρονομεῖν, etc. Codex Voss. εἰς αὐτὸν ἀνακειμένους... κληρονομεῖν ἐπαγγειλαμένῳ.**

(70) **Editi ἀλλὰ καὶ τοῦ Κυρίου τήν. At mss. duo ut in contextu.**

(71) **Antiqui duo libri ὅστις ποιήσει. Mox duo mss. οὗτός μου. Editio Paris. ἐμοῦ.**

(72) **Reg. primus et Voss. et Colb. θέλημα τοῦ Κυρίου. Ibidem codex Colb. διὰ παντός. Vox διά aberat a vulgatis. Statim codex Voss. et Colb. τὸν σκοπὸν τῆς. Alii mss. et editi τὸν κόπον. Nec ita multo post Reg. primus Κυρίου ἔργων δῆλον ποιεῖν.**

## INTERROGATIO XXXV.

*An in eodem pago construi conveniat plures fratrum conventus.*

## RESPONSIO.

1. Hanc nobis quæstionem membrorum exemplum, quod ad multas res usurpamus, commode explanat. Quoniam igitur superius ostensum est, corpori, quod ad omnem actionem pulchre ac rite aptum futurum sit et accommodatum, opus esse oculis, et lingua, et reliquis, quæcunque necessaria sunt et potissima, difficile sane, nec sine multo negotio invenitur anima quæ plurium oculus esse possit. Etenim si fratrum præfectum disciplinæ ratio postulet et providum, et loquendi peritum, et sobrium, et misericordem, et in perfecto corde justificationes Dei requirentem, **379** qui, quæso, fieri potest, ut hujusmodi plures in eodem pago reperiantur? Quod si tamen adinvenirentur forte aliquando duo aut tres, quod quidem non est facile factu, nec unquam factum cognovimus, longe præstabilius est, si hi inter se curam sollicitudinemque partiantur, alterque alterius laborem sublevet, videlicet ut peregre profecto altero, aut occupatione aliqua distento, aut aliis quibusdam casibus impedito, quemadmodum usu venit, ut unus aliquis præpositus secedat nonnunquam a fratrum conventu, præsto sit aliter, qui de ejus absentia ipsos consoletur; aut si res non ita se habeat, ad conventum alium se conferat, cui opus sit moderatore. Atque etiam ad scopum quem nobis proposuimus, multum nobis prodesse potest externorum negotiorum experientia. Quemadmodum igitur artium communium periti invident artium earumdem æmulis, ipsa re latenter æmulationem vulgo ingenerante: ita etiam hoc ut plurimum accidit in hac vita. Initio enim de virtute contendentes, studentesque superare se invicem, sive in recipiendis hospitibus, sive in augendo monachorum numero, sive in aliis quibusdam ejusmodi operibus faciendis, tum demum progrediendo in rixas et jurgia delabuntur. Deinde contingit, ut peregre quidem advenientibus fratribus oboriatur dubitatio multa difficultasque, ejus quam exspectabant requiei vice ac loco, dum scilicet ita animo distrahuntur, ut nesciant ad utros accedere oporteat, quando et hos illis anteponere grave est, et tamen fieri non potest ut utrisque, maxime si festinent, fiat satis: iis vero, qui ab initio accesserunt ad eamdem cum ipsis vitam agendam, non mediocrem afferent animi anxietatem, quos suæ vitæ moderatores oporteat seligi, cum omnino necesse sit si qui deligantur, reliquos improbari.

A

B

C

D

## ΕΡΩΤΗΣΙΣ ΛΕ'.

*Εἰ χρὴ ἐν τῇ αὐτῇ κώμῃ πλείονας ἀδελφότητας συγκροτεῖσθαι.*

## ΑΠΟΚΡΙΣΙΣ.

1. Τὸ ὑπόδειγμα τῶν μελῶν ἐπὶ πολλὰ ἀγομένων χρησίμως ἡμῖν διαρθροῖ τὸ προκείμενον. Ἐπεὶ οὖν ἔδειξεν ὁ λόγος, ὅτι τῷ μέλλοντι σώματι καλῶς καὶ κατὰ λόγον πρὸς πᾶσαν ἐνέργειαν συνηρμόσθαι χρεία ὀφθαλμῶν, καὶ γλώσσης, καὶ τῶν λοιπῶν, ὅσα ἀναγκαῖα καὶ κυριώτατα, χαλεπὸν δὲ καὶ δυσεύρετον ψυχὴ δυναμένη εἶναι ὀφθαλμὸς πλειόνων (73). Εἰ γὰρ καὶ προορατικὸν, καὶ ἐν λόγῳ τὸ αὔταρκες ἔχοντα, καὶ νηφαλέον, καὶ εὔσπλαγχνον, καὶ ἐν τελείᾳ καρδίᾳ ἐκζητοῦντα τὰ δικαιώματα τοῦ Θεοῦ, τὸν προεστῶτα τῆς ἀδελφότητος ἐπιζητεῖ ἡ ἀκρίβεια, πῶς δυνατὸν ἐν τῇ αὐτῇ κώμῃ τοιούτων πλειόνων ἐπιτυχεῖν; Εἰ δὲ καὶ συμβαίη ποτὲ εὑρεθῆναι δύο ἢ τρεῖς, ὅπερ οὐκ εὔκολον οὐδὲ ἔγνωμέν ποτε· πολλῷ βέλτιον κοινωνεῖν ἀλλήλοις τοῦ φροντίσματος τούτους καὶ ἐπικουφίζειν τὸν πόνον· ὡς ἐν τῇ τοῦ ἄλλου ἀποδημίᾳ, ἢ ἀσχολίᾳ, ἢ ἐν ἄλλαις τισὶ περιστάσεσι, καθὼς (74) χωρίζεσθαι συμβαίνει τῆς ἀδελφότητος τὸν ἕνα τὸν προεστῶτα, εἶναι τὸν ἕτερον εἰς παραμυθίαν τῆς ἀπολείψεως· ἢ εἰ μὴ τοῦτο, ἀπέναι εἰς ἄλλην ἀδελφότητα δεομένην τοῦ ὁδηγήσοντος. Πολλὰ δὲ καὶ ἡ τῶν ἔξωθεν πραγμάτων πεῖρα εἰς τὸν προκείμενον σκοπὸν (75) ὠφελεῖν ἡμᾶς δύναται. Ὡς οὖν καὶ οἱ τῶν κοινῶν τεχνῶν ἔμπειροι ζηλοτύπως ἔχουσι πρὸς τοὺς ἀντιτέχνους, αὐτοῦ τοῦ πράγματος, κατὰ τὸ λανθάνον, τὰς φιλονεικίας ἐμποιεῖν πεφυκότος· οὕτω καὶ ἐπὶ τῆς τοιαύτης ζωῆς, ὡς τὰ πολλά, συμβαίνει γίνεσθαι. Ἀρχόμενοι γὰρ ἀπὸ τοῦ διαμιλλάσθαι εἰς τὸ καλὸν καὶ σπουδάζειν ἀλλήλους ὑπερβαλέσθαι (76), ἢ ἐν ταῖς ξενοδοχίαις, ἢ ἐν τῇ αὐξήσει τοῦ ἀριθμοῦ τῶν συναγομένων, ἢ ἐν ἄλλοις τισὶ τοιούτοις ἔργοις, προϊόντες εἰς ἐριθείας ἐκπίπτουσιν. Εἶτα τοῖς μὲν ἐπισήμοῦσι τῶν ἀδελφῶν πολλὴν ἀμφιβολίαν συμβαίνειν γίνεσθαι καὶ δυσκολίαν ἀντὶ ἀναπαύσεως, μεριζομένοις τὸν λογισμὸν, πρὸς τίνας χρὴ καταχθῆναι· ἢ τε γὰρ προτίμησις λυπηρὰ, καὶ τὸ ἀμφοτέρους πληροφορῆσαι ἀδύνατον, καὶ μάλιστα ὅταν ἐπειγόμενοι τυγχάνωσι· τοῖς δὲ (77) ἐξ ἀρχῆς προσιοῦσιν (78) εἰς τὸ συζῆν πολλὴν ἀθημονίαν παρέξουσι, τίνας δεῖ προεστῶτας τῆς ἑαυτῶν ζωῆς ἑλέσθαι, καὶ πάντως ἐκ τοῦ τινας αἱρεῖσθαι, τοὺς λοιποὺς ἀποδοκιμάζειν.

(73) Editiones veteres *ψυχὴν δυναμένην εἶναι ὀφθαλμῶν πλειόνων* ex quibus idoneam ullam sententiam effici posse non video. At Regii duo et Voss. et Colb. ut in contextu, recte.

(74) Editi et Reg. tertius *καθώς*. Alii duo mss. *καθ' ἃς*. Codex Colb. *καθ' ἃ*. Mox Reg. primus et Colb. *ἀδελφότητος τὸν προεστῶτα, τὸν ἕτερον εἶναι εἰς*. Editi *ἀδελφότητος τὸν ἕνα, εἶναι τὸν ἕτερον*. Codex Voss. ita ut in contextu videre cuique licet.

(75) In Colb. scriptum invenitur *προκείμενον ἡμῖν τὸν σκοπόν*. Haud longe duo mss. *λανθάνον τὴν φιλονεικίαν*.

(76) Unus ms. *ὑπερβάλλεσθαι*.

(77) In eodem pago plura construi monasteria non probat sanctus Basilius, cum pluribus aliis de causis, tum quia et hospitibus fratribus, et iis qui tum primum adveniunt, ut monasticam vitam amplectantur, *τοῖς δὲ ἐξ ἀρχῆς προσιοῦσιν εἰς τὸ συζῆν*, difficilis et molesta incideret deliberatio, utrum eligant monasterium.

(78) Reg. primus *ἐξ ἀρχῆς ἐπιοῦσιν*. Mox duo Regii et Voss. *ἀθημονίαν παρίξουσι*. Editi *παρέχουσι*. Nec ita multo post Reg. primus et Voss. et Colb. *ἐν τῷ τίνας*.

2. Εὐθὺς οὖν αὐτοὺς ἀπὸ τῆς πρώτης εἰς ἔπαρσιν A συμβαίνει βλάπτεσθαι, οὐχὶ τυποῦντας ἑαυτοὺς εἰς μάθησιν, ἀλλ' ἐθιζομένους κριτὰς καὶ δοκιμαστὰς τῆς ἀδελφότητος γίνεσθαι. Ὁπότε τοίνυν ἀγαθὸν μὲν οὐδὲν ὁμολογούμενόν ἐστιν ἐν τῇ διαιρέσει τῶν οἰκήσεων, τὰ δὲ ὑπεναντία τοσαῦτα, τὸ χωρίζεσθαι ἀπ' ἀλλήλων παντελῶς ἀσύμφορον. Εἰ δὲ προειλῆφθαί τινα (79) συμλαίη, ἐπειγέσθαι χρὴ πρὸς τὴν διόρθωσιν, καὶ μᾶλιστα μετὰ τὴν πεῖραν τῶν βλαβερῶν. Τὸ δὲ ἐπιμένειν τῇ κρίσει φιλονεικία σαφής. Εἰ δέ τις δοκεῖ φιλόνεικος εἶναι, φησὶν ὁ Ἀπόστολος, ἡμεῖς τοιαύτην συνήθειαν οὐκ ἔχομεν, οὐδὲ αἱ Ἐκκλησίαι τοῦ Θεοῦ. Τίνος γὰρ ἕνεκεν φήσουσιν εἰς τὴν συνάφειαν κωλύεσθαι ; Πότερον χρειῶν ; Ἀλλὰ πολλῷ εὐπορώτεραί εἰσιν ἐν τῇ κοινωνίᾳ, ἑνὸς λύχνου, καὶ μιᾶς ἑστίας, καὶ πάντων τῶν τοιούτων τοῖς πᾶσιν B ἐπαρκέσαι δυναμένων. Χρὴ γὰρ, εἴπερ τι ἕτερον, καὶ τὴν ἐν τούτοις εὐχέρειαν μεταδιώκειν ἐκ παντὸς τρόπου, ἐπὶ τὸ ἔλαττον τὰς κτήσεις τῶν ἀναγκαίων (80) συστέλλοντας. Ἔπειτα καὶ τῶν ἔξωθεν τὰς χρείας ἐπεισαγόντων τῇ ἀδελφότητι, ἐν μὲν τῇ διαιρέσει πλειόνων χρεία, ἐν δὲ τῇ συνοικήσει τῶν ἡμίσιων. Ὅπως δὲ δύσκολόν ἐστιν εὑρεθῆναι ἄνδρα μὴ καταισχύνοντα τὸ ὄνομα τοῦ Χριστοῦ (81), ἀλλ' ἀξίαν τοῦ ἐπαγγέλματος τὴν τῶν ἔξωθεν συντυχίαν ἐν ταῖς ἀποδημίαις ποιούμενον, γνώριμον ὑμῖν πρὸ τῶν ἐμῶν λόγων. Εἶτα οἱ ἐπιμένοντες τῇ διαστάσει πῶς δύνανται (82) τοὺς ἐν τῷ κοινῷ βίῳ οἰκοδομεῖν, ἢ πρὸς εἰρήνην συνελαύνοντες, εἴ ποτε δέοι, ἢ πρὸς τὰς ἄλλας ἐντολὰς παρακαλοῦντες, ὑπονοίας πονηρὰς ἐκ τοῦ μὴ ἠνῶσθαι καθ' ἑαυτῶν παρεχόμενοι ; Καὶ C πρὸς τούτοις ἀκούομεν τοῦ Ἀποστόλου γράφοντος (83) Φιλιππησίοις, ὅτι Πληρώσατέ μου τὴν χαρὰν, ἵνα τὸ αὐτὸ φρονῆτε, τὴν αὐτὴν ἀγάπην ἔχοντες, σύμψυχοι, τὸ ἓν φρονοῦντες, μηδὲν κατ' ἐριθείαν ἢ κενοδοξίαν, ἀλλὰ τῇ ταπεινοφροσύνῃ ἀλλήλους ἡγούμενοι ὑπερέχοντας ἑαυτῶν· μὴ τὰ ἑαυτῶν σκοποῦντες (84), ἀλλὰ καὶ τὰ ἑτέρων ἕκαστοι.

2. Contingit igitur statim a prima die, ut ipsi ex quadam animi elatione lædantur, quod non seipsos forment ad disciplinam, sed assuescant fratrum judices fieri atque censores. Cum ergo nullum bonum certum et confessum reperiatur in divisis ac distinctis habitationibus, imo vero cum sint incommoda tot et tanta, prorsus abs re fuerit alias ab aliis separari. Quod si forte domicilium aliquod ita jam constructum sit, cito emendandum est ac reformandum et maxime post detrimentorum experientiam. Nam in sententia sua perseverare manifesta contentio est. *Si quis autem videtur contentiosus esse*, inquit Apostolus, *nos talem consuetudinem non habemus, neque Ecclesiæ Dei*[82]. Quam enim causam dicturi sunt impedimento sibi esse, ne conjungantur ? Num ob res necessarias comparandas ? At paratu sunt longe faciliores in communi domicilio, cum una lucerna et unus focus, et omnia talia omnibus sufficere possint. Oportet enim, si quid aliud, etiam in his facilitatem omnimodo **380** requiri, sic ut earum quæ necessario possidendæ sunt rerum copia imminuatur. Accedit etiam, quod in divisis habitationibus major numerus esse debeat eorum qui necessaria fratribus extrinsecus afferunt : contra, dimidio minor in uno et eodem contubernio. Quam autem difficile sit inveniri virum, qui Christi nomen non dedecoret, sed qui suum cum externis congressum in peregrinationibus efficiat sua professione dignum, vobis, me vel tacente, notum est. Ad hæc qui sic disjuncti permanent, qua ratione possunt, eos qui in commni vivunt, ædificare, sive compellendo ad pacem, si quando opus fuerit, sive exhortando ad præcepta alia ? qui quod inter se conjuncti non sunt, pravas sibimetipsis suspiciones moveant Prætereaque audimus Apostolum ad Philippenses scribentem : *Implete gaudium meum, ut idem sapiatis, eamdem charitatem habentes, unanimes, idem sentientes : nihil per contentionem, neque per inanem gloriam, sed in humilitate superiores sibi invicem arbitrantes non quæ sua sunt singuli considerantes sed etiam ea quæ aliorum*[83].

3. Τίς οὖν μείζων ἀπόδειξις ταπεινοφροσύνης τοῦ ἀλλήλοις ὑποταγῆναι (85) τοὺς προεστῶτας τῆς ἀδελφότητος ; Εἴτε γὰρ ἴσοι εἰσὶν ἐν τοῖς πνευματικοῖς χαρίσμασι, καλλιόν ἐστιν ἡ συνάθλησις (86). Ὥσπερ οὖν ὑπέδειξεν ἡμῖν αὐτὸς ὁ Κύριος, ἀνὰ δύο δύο ἀποστείλας· καὶ ὁ ἕτερος αὐτῶν αἱρήσεται πάντως μετὰ χαρᾶς ὑπονετάχθαι τῷ ἑτέρῳ, μεμνημένος τοῦ Κυρίου λέγοντος, ὅτι Ὁ ταπεινῶν ἑαυτὸν ὑψωθήσεται (87). Εἰ δὲ τὸν μὲν ἐλαττοῦσθαι, τὸν δὲ ὑπερ- D

3. Quæ igitur major est humilitatis significatio, quam si fratrum præfecti alii aliorum imperio subjiciantur? Si enim pares sunt in spiritualibus donis, eos simul decertare satius est. Quemadmodum igitur ostendit nobis Dominus ipse, cum discipulos binos et binos misit[84] : ita ex ipsis alter alteri submitti prorsus cum gaudio volet, haud immemor Domini dicentis : *Qui se humiliat, exaltabitur*[85]. Quod si forte hic pauciora habuerit, ille plura, præstabi-

[82] I Cor. xi, 16. [83] Philipp. ii, 2, 3. [84] Marc. vi, 7. [85] Luc. xviii, 14.

(79) Antiqui duo libri præter Voss. προειλῆφθαί τινας.

(80) Codex Voss. καὶ τῶν ἀναγκαίων. Ibidem in Colbertino legitur Ἔπειτα δὲ καὶ.

(81) Reg. primus ὄνομα τοῦ Κυρίου. Statim libri veteres γνώριμον ὑμῖν. Editi ἡμῖν.

(82) Codex Voss. δύνωνται. Ibidem editi et Reg. tertius una voce κοινοβίῳ. Alii tres mss. duabus vocibus κοινῷ βίῳ.

(83) Reg. primus ἀκούομεν τοῦ Παύλου γρά.

(84) Idem mss. μὴ τα ἑαυτῶν ἕκαστος σκοπουντες.

(85) Ita in Colb. scriptum invenitur, ταπεινοφροσύνης τῆς ἐκ τοῦ ἀλλήλοις ὑποτάσσεσθαι. Habet quoque Vossii codex ὑποτάσσεσθαι.

(86) Veteres duo libri cum Voss. ἡ συνάσκησις, *pietatis exercitatio communis*. Alii duo mss. et editi ἡ συνάθλησις. Utro quis modo legat, nihil, aut parum ad sensum referet.

(87) Post verbum ὑψωθήσεται ita in Colbertino

lius est debiliorem a fortiori assumi. Atque etiam quomodo non manifeste violatur apostolicum præceptum quo dicitur : *Non quæ sua sunt singuli considerantes, sed etiam ea quæ aliorum* [86] ? Arbitror enim fieri non posse, ut hoc in divisis mansionibus recte perficiatur, cum quælibet turma pro iis quibuscum versatur curam singularem et propriam gerat, cæteros vero non curet : quod, ut dixi, manifeste adversatur Apostoli præcepto. Et quoniam sancti illi, quorum frequens est mentio in Actis, idipsum plerumque testantur, de quibus scriptum est, modoquidem: *Multitudinis credentium erat cor unum et anima una* [87]; modo vero *Omnes credentes erant in eodem loco, et habebant omnia communia* [88]: liquet nullam fuisse inter hos omnes divisionem, nec quemquam fuisse sui juris : sed omnes una et eademcura gubernatos fuisse; idque, etiamsi horum omnium numerus esset quinque millium : in quibus fortasse non pauca erant, quæ hominum judicio viderentur conjunctionem ac concordiam impedire. Cum autem qui in singulis vicis reperiuntur, adeo illis numero inferiores sint, quæ ratio permittit ipsos a se invicem separatos esse? Utinam autem fieri posset, ut non modo qui in eodem pago simul sunt congregati, sic permanerent, sed **381** plures etiam, qui diversis in locis constituti sunt fratrum conventus, ab una tantum cura, eorum, qui æquo in omnes animo sapienterque rebus omnium consulere possent, in spiritus consensione et pacis vinculo regerentur!

A

B

## INTERROGATIO XXXVI.

### *De iis qui secedunt a fratrum societate*

### RESPONSIO

Sane qui semel mutuo professi sunt victuros se simul in eodem loco, iis nequaquam licitum est indifferenter abire et secedere; quando illud quod quis in iis quæ cepit consiliis non perseveret, duabus de causis contingit, vel ex damno, quod ex communi habitatione oriatur, vel ex animi instabilitate illius, qui sententiam mutet. Qui igitur separat se a fratribus ob detrimentum, non occultet in semetipso causam, sed damnum prodat juxta modum a Domino traditum, cum dixit: *Si peccaverit frater tuus, vade, corripe inter te et ipsum solum*, [89] etc. Et quidem si id quod postulat, emendetur, et fratres lucratus est, nec ipsorum societa-

C

D

ἔχειν συμβαίνει, ὠφελιμώτερόν ἐστι προσληφθῆναι ὑπὸ τοῦ ἰσχυροτέρου τὸν ἀσθενέστερον. Πῶς δὲ καὶ οὐχὶ φανερὰ παρακοή ἐστι τοῦ ἀποστολικοῦ παραγγέλματος, τοῦ λέγοντος· Μὴ τὰ ἑαυτῶν ἕκαστοι (88) σκοποῦντες, ἀλλὰ καὶ ἑτέρων ἕκαστοι ; Λογίζομαι γὰρ μὴ εἶναι δυνατὸν ἐν τῇ διαιρέσει τοῦτο κατορθωθῆναι, ἑκάστου τάγματος τὴ μὲν ὑπὲρ των συνόντων μέριμναν ἰδιοποιουμένου, τῆς δὲ ὑπέρ τῶν ἄλλων φροντίδος ἠλλοτριωμένου (89), ὅπερ, ὡς εἶπον σαφῶς ἐναντιοῦται τῷ ἀποστολικῷ παραγγέλματι Καὶ τῶν ἐν ταῖς Πράξεσιν ἁγίων πολλάκις μαρτυρουμένων, περὶ ὧν γέγραπται (90), ποτὲ μὲν ὅτι, Τοῦ πλήθους των πιστευσάντων ἦν καρδία καὶ ψυχὴ μία· ποτὲ δὲ ὅτι, Πάντες οἱ πιστεύσαντες ἦσαν ἐπὶ τὸ αὐτό, καὶ εἶχον ἅπαντα κοινά· πρόδηλον ὅτι οὐδεμία διάστασις ἦν ἐν τοῖς πᾶσιν, οὔτε ἐν ἐξουσίᾳ ἑαυτοῦ διῆγεν ἕκαστος, ἀλλὰ ὑπὸ μίαν καὶ τὴν αὐτὴν οἱ πάντες ᾠκονομοῦντο φροντίδα· καὶ ταῦτα ἐν ὅλοις πεντακισχιλίοις τὸν ἀριθμόν, ἐφ' ὧν ἴσως οὐκ ὀλίγα ἦν τὰ κατὰ τὸν ἀνθμοπινον, λογισμὸν ἐμποδίζειν δοκούντα τῇ συναφείᾳ. Ὅπου δὲ τοσοῦτον ἐλαττοῦνται οἱ καθ' ἑκάστην κώμην εὑρισκόμενοι, τίς ἐπιτρέπει λόγος διεστάναι αὐτοὺς ἀπ' ἀλλήλων ; Εἴθε δὲ ἦν δυνατὸν μὴ μόνον τοὺς ἐν τῇ αὐτῇ κώμῃ ἐπὶ τὸ αὐτὸ συνηγμένους οὕτως εἶναι, ἀλλὰ καὶ πλείους ἀδελφότητας, ἐν διαφόροις καθεστώσας τόποις, ὑπὸ μιᾷ φροντίδι (91) τῶν δυναμένων ἀπροσκλίτως καὶ σοφῶς οἰκονομεῖν τὰ πάντων ἐν τῇ ἑνότητι τοῦ πνεύματος καὶ τῷ συνδέσμῳ τῆς εἰρήνης οἰκοδομεῖσθαι.

## ΕΡΩΤΗΣΙΣ Λϛ'.

### Περὶ τῶν ἀναχωρούντων ἀπὸ ἀδελφότητος.

### ΑΠΟΚΡΙΣΙΣ.

Τούς γε μὴν ἅπαξ καθομολογησαμένους ἀλλήλοις τὴν ἐπὶ τὸ αὐτὸ ζωὴν ἀδιαφόρως ἀναχωρεῖν οὐχ οἷόν τε· διότι τὸ μὴ ἐπιμένειν τοῖς δεδογμένοις δύο αἰτίας ἔχει, ἢ τὴν ἐκ τῆς συνοικήσεως βλάβην, ἢ τὸ ἄστατον τῆς γνώμης τοῦ μεταβαλλομένου (92). Ὁ μὲν οὖν διὰ τὸ βλάπτεσθαι ἀποσπώμενος ἀδελφῶν μὴ κρυπτέτω καθ' ἑαυτὸν τὴν αἰτίαν, ἀλλ' ἐλεγχέτω τὴν βλάβην, κατὰ τὸν τρόπον τὸν παρὰ τοῦ Κυρίου παραδοθέντα, εἰπόντος· Ἐὰν ἁμάρτῃ ὁ ἀδελφός σου, ὕπαγε, ἔλεγξον αὐτὸν μεταξὺ σοῦ καὶ αὐτοῦ μόνου, καὶ τὰ ἑξῆς. Καὶ ἐὰν μὲν διορθώθῇ τὸ ἐπιζητούμενον παρ' αὐτοῦ τούς τε ἀδελφοὺς ἐκέρδησε, καὶ τὴν κοινωνίαν αὐτῶν οὐκ ἀτιμάζει· ἐὰν δὲ ἐπι-

[86] Philipp. II, 4. [87] Act. IV, 32. [88] Act. II, 44. [89] Matth. XVIII, 15.

legitur : Ἐὰν τοῦτο ποιῶσι ἀμφότεροι, ἀμφότεροι μεν παρὰ τῷ Κυρίῳ τοῦ στεφάνου τῆς δόξης· τοῖς δὲ πᾶσι τύποι γενώσονται καὶ κανὼν ἀγάπης καὶ ταπεινόφροσύνης· Εἰ δὲ τὸν, *Si hoc fecerit uterque, ut donabitur uterque a Domino corona gloriæ ita omnibus est forma regulaque charitatis et humilitatis* In Græcis aliquid deesse nemo non videt.

(88) Veteres duo libri ἕκαστος... ἕκαστος.

(89) Reg. primus secunda manu ἀλλοτριουμένου.

(90) Editiones veteres et duo mss. δι' ὧν, *per ea quæ scripta sunt*. Reg. primus et Voss. περὶ ὧν, rectius.

(91) Codex Colb. μίαν φροντίδα. Ibidem editiones veteres Basil. et Paris ἀπροσκόπτως, *sine offendiculo*. Editio Ven et Voss. cum quatuor aliis ἀπροσκλήτως· quod non probo quidem, sed tale esse judico, ut ex eo vera scriptura facile cognosci possit. Suspicari enim promptum est, pro ἀπροσκλήτως legendum ἀπροσκλίτως, *sine ulla nclinatione voluntatis quemquam*. Ea de re judicabunt eruditi. In fine periodi Reg. primus habet οἰκονομεῖσθαι.

(92) Veteres duo libri cum Voss. μετακουλευμένου, male.

μένοντας αὐτοὺς τῷ κακῷ καὶ μὴ καταδεχομένους τὴν διόρθωσιν ἴδῃ, τοῖς τὰ τοιαῦτα κρίνειν ἱκανοῖς ἐπιδείξει (93)· καὶ μετὰ τὴν τῶν πλειόνων μαρτυρίαν τότε χωριζέσθω. Χωρισθήσεται δὲ οὐκέτι ἀδελφῶν, ἀλλὰ ἀλλοτρίων, τοῦ Κυρίου τὸν ἐπιμένοντα τῷ κακῷ ἐθνικῷ καὶ τελώνῃ συγκρίνοντος. Ἔστω γάρ σοι, φησὶν, ὁ τοιοῦτος ὥσπερ ὁ ἐθνικὸς καὶ ὁ τελώνης. Εἰ δὲ διὰ ἰδίαν κουφότητα ἀποπηδᾷ τῆς συναφείας (94) τῶν ἀδελφῶν, τὸ ἑαυτοῦ ἀσθενὲς θεραπευσάτω, ἢ μὴ καταδεξάμενος, ἀπρόσδεκτος ἔστω ταῖς ἀδελφότησιν. Ἐὰν δὲ διὰ ἐντολὴν τοῦ Κυρίου ἄλλος ἀλλαχοῦ εἴληται, οὐ χωρίζονται οἱ τοιοῦτοι, ἀλλ' οἰκονομίαν πληροῦσιν. Ἄλλην δὲ αἰτίαν χωρισμοῦ ἀδελφῶν ὁ λόγος οὐ καταδέχεται· πρῶτον μὲν, ὅτι τὸ συναγαγὸν ὄνομα (95) τοῦ Κυρίου ἡμῶν Ἰησοῦ Χριστοῦ ἀτιμάζε αι· ἔπειτα δὲ, ὅτι οὐδὲ ἡ B συνείδησις ἑκάστου πρὸς τὸν ἕτερον καθαρεύειν δυνήσεται, ἀλλὰ δι' ὑποψίας ἀλλήλοις ἔσονται. Τοῦτο δὲ ἐναντιοῦται σαφῶς τῷ προστάγματι τοῦ Κυρίου εἰπόντος· Ἐὰν προσφέρῃς τὸ δῶρόν σου ἐπὶ τὸ θυσιαστήριον, καὶ ἐκεῖ μνησθῇς, ὅτι ὁ ἀδελφός σου ἔχει τι κατὰ σου· ἄφες ἐκεῖ τὸ δῶρόν σου ἔμπροσθεν τοῦ θυσιαστηρίου, καὶ ὕπαγε· πρῶτον διαλλάγηθι τῷ ἀδελφῷ σου, καὶ τότε ἐλθὼν πρόσφερε τὸ δῶρόν σου.

A tem ignominia afficit: sin eos in malo perseverare, nec emendationem admittere viderit, iis qui de rebus ejusmodi judicare possint, indicabit, et ita demum adhibitis plurium testimoniis secedat. Jam autem non separabitur a fratribus, sed ab alienis, cum Dominus hominem in malo permanentem ethnico et publicano comparet. Qui enim, inquit, ejusmodi est, *Sit tibi sicut ethnicus et publicanus*[90]. Quod si subducit se a fratrum consortio sua ipsius levitate, suam infirmitatem curet; aut si nolit, a fratribus non admittatur. Cæterum si alius alio trahatur propter Domini mandatum, tales non submovent se, sed munere ac ministerio suo funguntur. Aliam præterea causam, ob quam separandi sint fratres, ratio non admittit: primum quidem, quoniam nomini Domini nostri Jesu Christi, B quod ipsos conjunxit, infertur dedecus; deinde, quoniam uniuscujusque conscientia erga alterum pura esse non poterit, sed mutua futura est inter illos suspicio. Hoc autem aperte pugnat cum præcepto Domini, qui ait: *Si offers munus tuum ad altare, et ibi recordatus fueris quia frater tuus habet aliquid adversum te, relinque ibi munus tuum ante altare, et vade, prius reconciliare fratri tuo, et tunc veniens offer munus tuum*[91].

## ΕΡΩΤΗΣΙΣ ΑΖ'.

Εἰ δεῖ προφάσει τῶν προσευχῶν καὶ τῆς ψαλμῳδίας ἀμελεῖν τῶν ἔργων, καὶ ποῖοι καιροὶ τῆς προσευχῆς ἐπιτήδειοι, καὶ πρῶτον, εἰ χρὴ ἐργάζεσθαι.

## ΑΠΟΚΡΙΣΙΣ.

Ι. Τοῦ Κυρίου ἡμῶν Ἰησοῦ Χριστοῦ λέγοντος, C Ἄξιος, οὐχ ἁπλῶς ἕκαστος, οὐδὲ ὡς ἔτυχεν, ἀλλ' Ὁ ἐργάτης τῆς τροφῆς αὐτου ἐστι· καὶ του Αποστόλου προστάσσοντος κοπιᾷν καὶ ἐργάζεσθαι ταῖς ἰδίαις χερσὶ τὸ ἀγαθὸν, ἵνα ἔχωμεν (96) μεταδιδόναι τῷ χρείαν ἔχοντι, τὸ μὲν, ὅτι χρὴ ἐργάζεσθαι σπουδαίως δῆλόν ἐστιν αὐτόθεν. Οὐ γαρ πρόφασιν ἀργίας, οὐδὲ ἀποφυγὴν πόνου τὸν τῆς εὐσεβείας σκοπὸν ἡγεῖσθαι χρὴ, ἀλλὰ ὑπόθεσιν ἀθλήσεως, καὶ πόνων περισσοτέρων, καὶ ὑπομονῆς τῆς ἐν θλίψεσιν, ἵνα καὶ ἡμῖν ἐξῇ λέγειν· Ἐν κόπῳ καὶ μόχθῳ, ἐν ἀγρυπνίαις περισσοτέρως, ἐν λιμῷ καὶ δίψει· οὐ μόνον διὰ τὸν ὑπωπιασμὸν του σώματος χρησίμου οὔσης ἡμῖν (97) τῆς τοιαύτης ἀγωγῆς, ἀλλὰ καὶ διὰ τὴν εἰς τὸν πλησίον ἀγάπην, ἵνα καὶ τοῖς ἀσθενουσι τῶν ἀδελφῶν δι' ἡμῶν ὁ Θεὸς τὴν αὐτάρκειαν παρέχῃ, D κατὰ τὸν ἐν ταῖς Πράξεσιν ὑπὸ του Ἀποστολου δεδομένον τύπον (98), εἰπόντος. Πάντα ὑπέδειξα ὑμῖν, ὅτι οὕτω κοπιωντας δεῖ ἀντιλαμβάνεσθαι των ἀσθενούντων· καὶ πάλιν· Ἵνα ἔχητε μεταδιδόναι τῷ

## INTERROGATIO XXXVII.

*An precum et psalmodiæ obtentu et nomine opera sint negligenda, et quæ tempora precationi sint idonea: et primum, an oporteat operari.*

## RESPONSIO.

1. Cum Dominus noster Jesus Christus dicat, *Dignus est*, non simpliciter, neque indiscriminatim quilibet, sed *Operarius cibo suo*[92]: Apostolus vero jubeat laborare, bonumque propriis manibus efficere, ut unde tribuamus egenti, **382** habeamus[93], diligenter laborandum esse, re ipsa liquet. Neque enim pietatis scopum ceu segnitiei prætextum et laboris fugam ducere oportet: sed ceu certaminis, majorisque laboris ac nostræ in afflictionibus tolerantiæ materiam et occasionem, ut et nobis dicere liceat: *In labore et ærumna, in vigiliis abundantius, in fame et siti*[94]. Quippe non ob corporis castigationem modo, sed etiam propter charitatem erga proximum, utilis nobis est hujusmodi vitæ ratio, ut et infirmis fratribus per nos Deus suppeditet necessaria, juxta formam in Actis ab Apostolo traditam, cum ait: *Omnia ostendi vobis, quoniam sic laborantes, oportet suscipere infirmos*[95]. Et rursus: *Ut habeatis unde tribuatis egenti*[96]; quo digni judicemur, qui audiamus: *Venite, benedicti Pa-*

[90] Matth. XVIII. 17. [91] Matth. V, 23, 24. [92] Matth, X, 10. [93] Ephes. IV, 28. [94] II Cor. XI, 27. [95] Act. XX, 35. [96] Ephes. IV, 28.

(93) Unus ms. ἱκανοῖς ἐπιδείξῃ.

(94) Editi et quatuor mss. τῆς συμφωνίας. Reg. primus et Coisl. itidem primus τῆς συναφείας, melius.

(95) Regii duo mss. τὸ συναγαγὸν ὄνομα. Mox editi et Reg. Tertius δύναται. Alii quinque mss. præter Voss. δυνήσεται.

(96) Reg. tertius et editi ἔχητε, *ut habeatis*. Alii quinque mss. ἔχωμεν.

(97) Antiqui duo libri χρησιμευούσης ἡμῖν. Ibidem Reg. primus τοιαύτης διαγωγῆς. Rursus hoc ipso in loco veteres duo libri cum Voss. πρὸς τὸν πλησίον.

(98) Reg. primus et Colb. δεδομένον ἡμῖν τύπον. Codex Voss. παραδεδομένον τύπον.

*tris mei possidete paratum vobis regnum a constitutione mundi. Esurivi enim, et dedistis mihi manducare: sitivi, et dedistis mihi bibere* [97].

μου. Ἐπείνασα γάρ, καὶ ἐδώκατέ μοι φαγεῖν ἐδίψησα, καὶ ἐδώκατέ μοι πίνειν (99).

2. Et quidem quantum sit otii malum, quid attinet memorare, cum Apostolus aperte præcipiat [98], ut qui non laborat, neque etiam manducet? Quemadmodum igitur necessarium est unicuique quotidianum alimentum: ita quoque labor pro viribus necessarius est. Neque enim temere Salomon laudis loco scripsit illud: *Panem otiosa non comedit* [99]. Et rursus Apostolus de seipso ait: *Neque gratis panem manducavimus ab aliquo, sed in labore et fatigatione, nocte et die laborantes* [1]; quanquam sibi, utpote Evangelium prædicanti, ex Evangelio vivere liceret. Quin et Dominus cum malitia conjunxit pigritiam, dicens: *Serve male et piger* [2]. Sed et sapiens Salomon non ex iis solum quæ jam memorata sunt, operantem laudat, sed redarguit etiam pigrum comparatione tenuissimorum animalium, cum ait: *Vade ad formicam, o piger* [3]. Quare metuendum est ne forte et hoc nobis facultatem operandi dedit, opera huic facultati convenientia a nobis exiget. Etenim *Cui*, inquit, *commendaverunt multum, plus petent ab eo* [4]. Quoniam autem precum et psalmodiæ obtentu nonnulli opera refugiunt, sciendum est in aliis quidem quibusdam rebus proprium esse cujusque rei tempus, juxta Ecclesiastem, qui dixit: *Omni negotio tempus est* [5]: sed precationi et psalmodiæ, sicut et pluribus aliis rebus, nullum non tempus idoneum esse, ita ut intereadum admovemus manus ad opera, modo quidem ipsa lingua (quando id fieri potest, aut conducit potius ad fidei ædificationem), sin minus corde in psalmis et hymnis et canticis spiritualibus Deum collaudemus, uti scriptum est [6], et ita inter operandum precationem expleamus, **383** gratias quidem agentes ei, qui et manuum vires ad conficienda opera, et mentis solertiam ad cognitionem comparandam suppeditavit, quique materiam largitus est, tam eam quæ in instrumentis, quam eam quæ in excultis a nobis artibus adhibetur, precantes vero, ut huc spectent manuum nostrarum opera, ut Deo placeamus.

2. Καὶ ὅσον μὲν κακόν ἐστι τὸ τῆς ἀργίας, τί χρὴ λέγειν (1), τοῦ Ἀποστόλου φανερῶς παραγγέλλοντος, τὸν μὴ ἐργαζόμενον μηδὲ ἐσθίειν; Ὡς οὖν ἀναγκαῖον ἑκάστῳ ἡ καθημερινὴ προφὴ, οὕτως ἀναγκαῖον καὶ τὸ κατὰ δύναμιν ἔργον. Οὐ γὰρ μάτην ὁ Σολομὼν ἐν ἐπαίνῳ ἔγραψε τό· Σῖτα δὲ ὀκνηρὰ οὐκ ἔφαγε. Καὶ πάλιν περὶ ἑαυτοῦ (2) ὁ Ἀπόστολος, ὅτι Οὔτε δωρεὰν ἄρτον ἐφάγομεν παρά τινος, ἀλλ' ἐν κόπῳ καὶ μόχθῳ, νυκτὸς καὶ ἡμέρας ἐργαζόμενοι· καίτοι ἔχων ἐξουσίαν, τὸ Εὐαγγέλιον καταγγέλλων, ἐν τοῦ Εὐαγγελίου ζῆν. Καὶ ὁ Κύριος δὲ τὴν ὀκνηρίαν τῇ πονηρίᾳ συνῆψεν, εἰπών (3)· Πονηρὲ δοῦλε καὶ ὀκνηρέ. Ἀλλὰ καὶ ὁ σοφὸς Σολομὼν οὐ μόνον ἐπαινεῖ τὸν ἐργαζόμενον διὰ τῶν μνημονευθέντων, ἀλλὰ καὶ ἐλέγχει τὸν ὀκνηρὸν συγκρίσει τῶν μικροτάτων ζώων, λέγων· Ἴθι πρὸς τὸν μύρμηκα, ὦ ὀκνηρέ. Ὥστε φοβεῖσθαι χρὴ, μήποτε ἡμῖν τοῦτο καὶ ἐν ἡμέρᾳ κρίσεως προτενεχθῇ, τοῦ δεδωκότος ἡμῖν τὴν πρὸς τὸ ἐργάζεσθαι δύναμιν, ἀναλογοῦσαν τῇ δυνάμει τὴν ἐργασίαν ἐπιζητοῦντος (4). Διόπερ Ὦ παρέθεντο, φησὶ, πολὺ, περισσότερον ἀπαιτήσουσιν αὐτόν (5). Ἐπεὶ δέ τινες προφάσει τῶν εὐχῶν καὶ τῆς ψαλμῳδίας παραιτοῦνται τὰ ἔργα, εἰδέναι δεῖ, ὅτι ἐπὶ μὲν ἄλλων τινῶν ἑκάστου καιρός ἐστιν ἴδιος, κατὰ τὸν Ἐκκλησιαστὴν εἰπόντα· Καιρὸς τῷ παντὶ πράγματι· προσευχῆς δὲ καὶ ψαλμῳδίας, ὥσπερ οὖν καὶ ἑτέρων πλειόνων, πᾶς καιρὸς ἐπιτήδειος, ὥστε μεταξὺ τὰς χεῖρας κινοῦντα πρὸς τὰ ἔργα, ποτὲ μὲν καὶ τῇ γλώσσῃ, ὅταν τοῦτο ᾖ δυνατὸν, μᾶλλον δὲ χρήσιμον πρὸς (6) οἰκοδομὴν τῆς πίστεως· εἰ δὲ μή γε, τῇ καρδίᾳ, ἐν ψαλμοῖς καὶ ὕμνοις καὶ ᾠδαῖς πνευματικαῖς τὸν Θεὸν ἀνυμνεῖν, καθὼς γέγραπται, καὶ τὴν προσευχὴν μεταξὺ τοῦ ἔργου πληροῦν· εὐχαριστοῦντες μὲν τῷ δεδωκότι καὶ δύναμιν χειρῶν πρὸς ἔργα, καὶ σοφίαν διανοίας πρὸς ἀνάληψιν τῆς ἐπιστήμης, καὶ τὴν ὕλην χαρισαμένῳ, τήν τε ἐν τοῖς ἐργαλείοις, καὶ τὴν ὑποκειμένην ταῖς τέχναις, ἅσπερ ἂν (7) τύχωμεν ἐργαζόμενοι· προσευχόμενοι δὲ κατευθυνθῆναι τὰ ἔργα τῶν χειρῶν ὑμῶν πρὸς τὸν σκοπὸν τῆς πρὸς Θεὸν εὐαρεστήσεως.

3. Hoc modo etiam mentem a vanis cogitationi-

3. Οὕτω καὶ (8) τὸ ἀμετεώρεστον τῇ ψυχῇ κατ-

[97] Matth. xxv, 34, 35. [98] II Thess. III, 10. [99] Prov. xxxi, 27. [1] II Thess. III, 8. [2] Matth. xxv, 26. [3] Prov. VI, 6. [4] Luc. XII, 48. [5] Eccle. III, 1. [6] Coloss. III, 16.

(99) Fusius in Colbertino ἐδίψησα, καὶ ἐποτίσατέ με· γυμνὸς ἤμην, καὶ περιεβάλετέ με· ἐν φυλακῇ καὶ ἐπεσκέψασθέ με· Καὶ ὅσον.

(1) Antiqui duo libri et Voss. τι δεῖ λέγειν; Alius mr. τι δεῖ καὶ λέγειν; Statim Reg. primus et Voss. et Colb. φανερῶς λέγοντος· Ὁ μὴ ἐργαζόμενος μηδὲ ἐσθιέτω. Ὡς οὖν ἀναγκαία.

(2) Veteres duo libri περὶ αὐτοῦ.

(3) Paulo aliter in Colb. συνέζευξεν εἰπών.

(4) Reg. primus et Voss. et Colb. ἐργασίαν ἀπαιτοῦντος. Addidimus non longe verbum φησί e veteribus duobus libris.

(5) Fusius in Colbertino ἀπαιτοῦσιν αὐτόν. Δῆλον δὲ τοῦτο καὶ ἐκ τοῦ πεπιστευμένου τὸ τάλαντον, ὃς μετὰ τῆς πονηρίας τὴν ὀκνηρίαν ἐνεκλήθη. *Idque patet etiam ex eo, cui concreditum talentum fuerat, qui præter nequitiam insimulatus est segnitiæ*, Ibidem duo mss. ἐπειδὴ δέ. Mox duo mss. cum Voss. προφάσει τῶν προσευχῶν.

(6) Reg. primus χρήσιμον καὶ πρός.

(7) Editio ὥσπερ ἐάν. At mss. tres ὥσπερ ἄν.

(8) Editi Οὕτω γὰρ καί. Voculam γαρ delevi, fidem veterum quatuor librorum secutus.

ορθοῦμεν, ὅταν ἐφ' ἑκάστῃ ἐνεργείᾳ τήν τε εὐοδίαν τῆς ἐργασίας παρὰ Θεοῦ αἰτῶμεν, καὶ τὴν εὐχαριστίαν τῷ δεδωκότι τὸ ἐνεργεῖν ἀποπληρῶμεν, καὶ τὸν σκοπὸν τῆς πρὸς αὐτὸν εὐαριστήσεως (9) φυλάσσωμεν, καθὰ προείρηται. Ἐπεὶ, εἰ μὴ ταῦτα τοῦτον ἔχει τὸν τρόπον, πῶς δύναται συμβαίνειν ἀλλήλοις τὰ ὑπὸ τοῦ Ἀποστόλου εἰρημένα, τό τε Ἀδιαλείπτως προσεύχεσθε, καὶ τὸ, Νύκτα καὶ ἡμέραν ἐργαζόμενοι; Οὐ μὴν ἐπειδὴ ἡ (10) ἐν παντὶ καιρῷ εὐχαριστία καὶ νόμῳ προστέτακται, καὶ ἀναγκαία ἡμῶν τῇ ζωῇ δέδεικται κατά τε φύσιν καὶ λόγον, παρορᾶσθαι δεῖ τοὺς διατετυπωμένους καιροὺς τῶν προσευχῶν ἐν ταῖς ἀδελφότησιν, οὓς ἀναγκαίως ἐξελεξάμεθα, ἑκάστου ἰδίαν τινὰ ὑπόμνησιν τῶν παρὰ τοῦ Θεοῦ ἀγαθῶν ἔχοντος· τὸν μὲν (11) ὄρθρον, ὥστε τὰ πρῶτα κινήματα τῆς ψυχῆς, καὶ τοῦ νοῦ, ἀναθήματα εἶναι Θεοῦ, καὶ μηδὲν ἕτερον ἀναλαμβάνειν εἰς φροντίδα, πρὶν ἢ τῇ παρὰ Θεοῦ ἐννοίᾳ ἐνευφρανθῆναι, καθὼς γέγραπται (12)· Ἐμνήσθην τοῦ Θεοῦ, καὶ εὐφράνθην· μηδὲ σῶμα κινῆσαι πρὸς ἐργασίαν, πρὶν ποιῆσαι τὸ εἰρημένον, ὅτι Πρὸς σὲ προσεύξομαι, Κύριε· καὶ τὸ πρωὶ εἰσακούσῃ τῆς φωνῆς μου· τὸ πρωὶ παραστήσομαί σοι, καὶ ἐπόψομαι (13)· πάλιν δὲ κατὰ τὴν τρίτην ὥραν εἰς τὴν προσευχὴν ἀνίστασθαι, καὶ ἐπισυνάγειν τὴν ἀδελφότητα, κἂν τύχωσιν ἄλλοι πρὸς ἄλλα ἔργα μεμερισμένοι· καὶ ὑπομνησθέντας τῆς τοῦ Πνεύματος δωρεᾶς, τῇ κατὰ τὴν τρίτην ὥραν τοῖς ἀποστόλοις δεδομένης, προσκυνῆσαι πάντας ὁμοθυμαδὸν, εἰς τὸ ἀξίους γενέσθαι καὶ αὐτοὺς τῆς ὑποδοχῆς τοῦ ἁγιασμοῦ, καὶ αἰτοῦντας τὴν παρ' αὐτοῦ ὁδηγίαν καὶ διδασκαλίαν πρὸς τὸ συμφέρον, κατὰ τὸν εἰπόντα· Καρδίαν καθαρὰν κτίσον ἐν ἐμοὶ, ὁ Θεὸς, καὶ πνεῦμα εὐθὲς ἐγκαίνισον ἐν τοῖς ἐγκάτοις μου· μὴ ἀπορρίψῃς με ἀπὸ τοῦ προσώπου σου, καὶ τὸ Πνεῦμά σου τὸ ἅγιον μὴ ἀντανέλῃς ἀπ' ἐμοῦ· ἀπόδος μοι τὴν ἀγαλλίασιν τοῦ σωτηρίου σου, καὶ πνεύματι ἡγεμονικῷ στήριξόν με· καὶ ἀλλαχοῦ· Τὸ Πνεῦμά σου τὸ ἀγαθὸν ὁδηγήσει με ἐν γῇ εὐθείᾳ· καὶ (14) οὕτω πάλιν τῶν ἔργων ἔχεσθαι.

A bus avocamus, cum in qualibet actione a Deo exposcimus et felicem operis successum, et ei qui vim agendi impertivit, rependimus gratias, cumque, uti antea dictum, propositum ei placendi custodimus. Etenim nisi hæc ita se habeant, qui fieri potest, ut cohæreant inter se quæ ab Apostolo dicta sunt, et illud videlicet, *Sine intermissione orate*[7]: et illud, *Nocte et die operantes*[8]? Neque vero, quoniam gratiarum actio lege etiam præcepta est omni tempore, eamque vitæ nostræ necessariam esse et ex natura et ex ratione commonstratum est, idcirco oportet precationum tempora et fratrum conventibus constituta negligere, quæ necessario delegimus, quod eorum quodlibet accepta a Deo beneficia singulari quodam modo in memoriam revocet. B Matutinum quidem, ut animi ac mentis nostræ primi motus Deo consecrentur, et nihil aliud prius curandum suscipiamus, quam exhilarati fuerimus Dei cogitatione, sicut scriptum est: *Memor fui Dei, et delectatus sum*[9]: neque corpus ante admoveatur operi, quam effecerimus quod dictum est: *Ad te orabo, Domine; mane exaudies vocem meam. Mane astabo tibi et videbo*[10]. Rursus vero tertia hora surgatur ad precandum, fratresque convocentur, etiamsi divisi alii aliis operibus fuerint occupati; et ita Spiritus donum circa tertiam horam apostolis collatum in memoriam redigentes, omnes uno eodemque animo illum venerentur, ut ipsi quoque fiant digni, quibus sanctitas conferatur, simulque petant, ut dux sit itineris, ac ea quæ utilia sunt, C edoceat, juxta eum, qui dixit: *Cor mundum crea in me, Deus, et spiritum rectum innova in visceribus meis. Ne projicias me a facie tua, et Spiritum sanctum tuum ne auferas a me. Redde mihi lætitiam salutaris tui, et spiritu principali confirma me*[11]. Et alibi: *Spiritus tuus bonus deducet me in terram rectam*[12]. Sicque rursus incumbamus operibus.

4. Κἂν πορρωτέρω δέ που διὰ τὴν τῶν ἔργων ἢ τῶν τόπων φύσιν διάγοντες ἀπολειφθῶσι, πληροῦν ἀναγκαίως ὀφείλουσιν ἐκεῖ ἕκαστα τὰ κοινῇ δόξαντα, μηδὲν διακρινόμενοι. ὅτι Ὅπου ἂν ὦσι δύο ἢ τρεῖς συνηγμένοι, φησὶν ὁ Κύριος, εἰς τὸ ἐμὸν ὄνομα, ἐκεῖ εἰμι ἐν μέσῳ αὐτῶν. Ἐν δὲ τῇ ἕκτῃ ὥρᾳ κατὰ μίμησιν τῶν ἁγίων ἀναγκαίαν εἶναι τὴν D προσευχὴν ἐκρίναμεν, τῶν λεγόντων· Ἑσπέρας καὶ πρωὶ καὶ μεσημβρίας διηγήσομαι καὶ ἀπαγγελῶ, καὶ εἰσακούσεται τῆς φωνῆς μου· καὶ ὥστε ῥυσθῆ-

4. Quod si forte aliqui propter operum aut locorum naturam longius abfuerint, illic sine ulla hæsitatione singula quæ communiter statuta sunt, exsequi necessario debent: nam *Si*, inquit Dominus, *duo vel tres sunt congregati in nomine meo, ibi sum in medio eorum*[13]. Sexta quoque hora necessariam esse precationem, sanctorum exemplo judicavimus, qui dicunt: *Vespere et mane et meridie narrabo et annuntiabo: et exaudiet vocem meam*[14]. Et ut liberemur ab incursu et dæmonio

[7] I Thess. v, 17. [8] II Thess. III, 8. [9] Psal. LXXVI, 4. [10] Psal. v, 4, 5. [11] Psal. L, 12, 13. [12] Psal. CXLIII, 10. [13] Matth. XVIII, 20. [14] Psal. LIV, 18.

(9) Codex Colb. τῆς πρὸς Θεὸν εὐαρ. Mox Reg. primus ἔχει τὸν τρόπον.

(10) Additus est articulus ex multis codicibus.

(11) Editi τὸ μέν. Veteres quatuor libri τὸν μέν.

(12) Reg. primus et Voss. et Colb. κατὰ τὸ γεγραμμένον. Aliquanto post duo mss. πρὶν ἢ ποιῆσαι.

(13) Reg. primus παραστήσομαί σοι καὶ ἐπόψομαι, *et videbo*. Codex Voss. et Colb. καὶ ἐπόψῃ με, *et videris me*. Reg. tertius καὶ ἐπόψει με, *et videbis me*. Editi παραστήσομαί σοι πάλιν.

(14) Particulam καὶ addidi ex antiquis duobus libris. Statim editi et duo mss. διάγοντες καταλειφθῶσι. Regii primus et tertius ἀπολειφθῶσι, rectius.

meridiano [15], etiam eodem tempore recitetur nonagesimus psalmus. Nonam autem horam ad orandum necessariam esse 384 apostoli ipsi nobis prodidere in Actis: in quibus narratur Petrus et Joannes ascendisse in templum *Ad horam orationis nonam* [16]. Jam completa die, de iis quæ in ipsa data sunt nobis, aut recte a nobis gesta sunt, persolvantur gratiæ, itemque ea quæ prætermissa sunt, confiteamur: quippe sive voluntarium, sive non voluntarium, sive etiam latens peccatum admissum est, aut in verbis, aut in factis, aut in ipso corde, Deum de his omnibus per preces placamus. Prodest enim plurimum præterita considerare, ut ne rursus in similia delabamur. Quapropter inquit: *Quæ dicitis in cordibus vestris, in cubilibus vestris compungimini* [17]

A ναι ἀπὸ συμπτώματος καὶ δαιμονίου μεσημβρινοῦ, ἅμα καὶ τοῦ ψαλμοῦ τοῦ ἐνενηκοστοῦ λεγομένου· Ἡ δὲ ἐννάτη (15) παρ' αὐτῶν ἡμῖν τῶν ἀποστόλων ἐν ταῖς Πράξεσιν ἀναγκαία εἰς προσευχὴν παραδίδοται ἱστορούσαις, ὅτι (16) Πέτρος καὶ Ἰωάννης ἀνέβαινον εἰς τὸ ἱερὸν Ἐπὶ τὴν ὥραν τῆς προσευχῆς τὴν ἐνάτην. Συμπληρωθείσης δὲ τῆς ἡμέρας, ἡ εὐχαριστία περὶ τῶν ἐν αὐτῇ δεδομένων ἡμῖν ἢ κατορθωμένων ἡμῖν, καὶ τῶν (17) παρεθέντων ἢ ἐξαγόρευσις, εἴτε ἑκούσιον, εἴτε ἀκούσιον, εἴτε που καὶ λανθάνον πλημμέλημα (18) γέγονεν, ἢ ἐν ῥήμασιν, ἢ ἐν ἔργοις, ἢ κατ' αὐτὴν τὴν καρδίαν, περὶ πάντων ἐξιλεουμένων ἡμῶν διὰ τῆς προσευχῆς τὸν Θεόν. Μέγα γὰρ ὄφελος ἡ ἐπίσκεψις τῶν παρελθόντων πρὸς τὸ μὴ τοῖς ὁμοίοις αὖθις περιπεσεῖν. Διό φησιν· B Ἃ λέγετε ἐν ταῖς καρδίαις ὑμῶν, ἐπὶ ταῖς κοίταις ὑμῶν κατανύγητε.

5. Ac rursus, nocte incipiente, petendum est, ut inoffensa et a visis libera requie fruamur: qua hora etiam nonagesimus psalmus necessario dicatur. Mediam autem noctem nobis ad orandum necessariam esse tradiderunt Paulus et Silas, quemadmodum Actorum historia declarat, his verbis: *Media autem nocte Paulus et Silas laudabant Deum* [18]. Et Psalmista, cum ait: *Media nocte surgebam ad confitendum tibi, super judicia justitiæ tuæ* [19]. Et rursus antevertere diluculum par est, et ad precationem exsurgere, ne in sommo ac cubili a die deprehendamur, juxta eum qui dixit: *Prævenerunt oculi mei diliculum ut meditarer eloquia tua* [20]. Ex quibus temporibus uullum est negligendum ab iis, qui diligenter ad Dei et Christi ipsius gloriam vivere instituerunt. Diversitatem autem atque varietatem in precibus et in psalmodia, quæ statis horis fiunt, utilem esse arbitror, quod in æqualitate quidem torpescat sæpe nescio quomodo animus, atque præsens absens est; mutatis vero et variatis psalmodia et cantu per singulas horas, renovatur ejus desiderium, et attentio instauratur.

5. Καὶ πάλιν, τῆς νυκτὸς ἀρχομένης, ἡ αἴτησις τοῦ ἀπρόσκοπον ἡμῖν καὶ φαντασιῶν ἐλευθέραν ὑπάρξαι τὴν ἀνάπαυσιν· λεγομένου καὶ ἐν ταύτῃ τῇ (19) ὥρᾳ ἀναγκαίως τοῦ ἐνενηκοστοῦ ψαλμοῦ. Τὸ δὲ μεσονύκτιον Παῦλος καὶ Σίλας ἡμῖν ἀναγκαῖον εἰς προσευχὴν παραδεδώκασιν, ὡς ἡ τῶν Πράξεων ἱστορία παρίστησι, λέγουσα· Κατὰ δὲ τὸ μεσονύκτιον Παῦλος καὶ Σίλας ὕμνουν τὸν Θεόν· καὶ ὁ Ψαλμῳδὸς λέγων· Μεσονύκτιον ἐξεγειρόμην τοῦ ἐξομολογεῖσθαί (20) σοι ἐπὶ τὰ κρίματα τῆς δικαιοσύνης σου. Καὶ παλιν χρὴ προφθάσαντας τὸν ὄρθρον εἰς τὴν προσευχὴν διανίστασθαι, ὡς μὴ ἐν ὕπνῳ καὶ κοίτῃ ὑπὸ τὴν ἡμέρας καταληφθῆναι, κατὰ τὸν εἰπόντα· Προέφθασαν οἱ ὀφθαλ- C μοί μου πρὸς ὄρθρον τοῦ μελετᾶν τὰ λόγιά σου. Ὧν οὐδένα χρὴ καιρὸν τοῖς ἐπιτετηρημένως εἰς δόξαν Θεοῦ καὶ τοῦ Χριστοῦ αὐτοῦ προαιρουμένοις ζῆν παροράσθαι. Χρησιμεύειν δὲ λογίζομαι τὴν ἐν ταῖς προσευχαῖς καψαλμῳδίαις κατὰ τὰς ἐπικεκριμένας (21) ὥρας διαφοράν τε καὶ ποικιλίαν, καὶ κατ' ἐκεῖνο, ὅτι ἐν μὲν τῇ ὁμαλότητί πολλάκις που καὶ ἀκηδιᾷ ἡ ψυχὴ καὶ ἀπομετεωρίζεται· ἐν δὲ τῇ ἐναλλαγῇ καὶ τῷ ποικίλῳ τῆς ψαλμῳδίας καὶ τοῦ περὶ ἑκάστης ὥρας λόγου νεαροποιεῖται (22) αὐτῆς ἡ ἐπιθυμία καὶ ἀνακαινίζεται τὸ νηφάλιον.

## INTERROGATIO XXXVIII.

*Cum abunde tuo nos sermone docueris, et precationem omitti nullo modo posse, laboremque necessarium esse: reliquum est jam, ut doceamur quæ artes professioni nostræ conveniant.*

## RESPONSIO.

Speciatim quidem artes aliquas decernere facile non est, quod aliæ apud alios requirantur juxta

## ΕΡΩΤΗΣΙΣ ΛΗ'.

Δείξαντος ἱκανῶς (23) τοῦ λόγου καὶ τὴν προσευχὴν ἀπαράλειπτον, καὶ τὸ ἐργάζεσθαι ἀναγκαῖον, ἀκόλουθον διδαχθῆναι ἡμᾶς ποίαι τέχναι τῷ ἐπαγγέλματι D ἡμῶν ἁρμόζουσιν.

## ΑΠΟΚΡΙΣΙΣ.

Ἰδικῶς μὲν ἀφορίσαι τέχνας τινὰς οὐκ εὔκολον, διὰ τὸ ἄλλας παρ' ἄλλοις ἐπιζητεῖσθαι (24) κατὰ

[15] Psal. xc, 6. [16] Act. iii, 1. [17] Psal. iv, 5. [18] Act. xvi, 25. [19] Psal. cxviii, 62. [20] ibid. 148.

(15) Reg. primus Ἡ δὲ ἐννάτη ὥρα.

(16) Veteres duo libri ὅτι. Editi ὅτε.

(17) Reg. primus et Colb. ἢ κατωρθωμένων ἡμῖν, καὶ τῶν. Editi, κατωρθωμένων καὶ τῶν.

(18) In Colbertino pro πλημμέλημα legitur ἀτόπημα.

(19) Reg. primus καὶ ἐν αὐτῇ τῇ. Aliquanto post idem ms. παραδεδώκασι κανόνα.

(20) Unus ms. ἐξομολογήσασθαι. Nec ita multo post duo mss. cum Voss. χρὴ προφθάνοντας.

(21) Editi et aliquot mss. κατὰ τὰς ἐπιτετηρημένας. Codex Colb. τὰς ἐπικεκριμένας: quod fortasse melius videri poterit.

(22) Idem ms. νεαροποιεῖται πως, *renovatur quodam modo*.

(23) Veteres duo libri cum Voss. διδάξαντος ἱκανῶς. Ibidem Reg. primus et Colb. ἀπαράλειπτον. Alii duo mss. et editi ἀπαραίτητον, non ita recte.

(24) Sic codex Voss. et Colb. et Reg. primus. Editiones veteres ἐπιζητεῖσθαι κατὰ τὴν ἐπιτε-

τὴν ἰδιότητα τῶν τόπων καὶ τὴν ἐπιτηδειότητα τῶν ἐν ἑκάστῃ χώρᾳ πραγματειῶν· κοινῷ δὲ λόγῳ τὴν ἐκλογὴν τούτων ὑποτυπώσασθαι δυνατόν, ὅσαι τὸ εἰρηνικὸν καὶ τὸ ἀθόρυβον τῆς ζωῆς ἡμῶν (25) συντηροῦσι, μήτε πολλῆς πραγματείας εἰς τὸν πορισμὸν τῆς οἰκείας ὕλης δεόμεναι, μήτε πολλοῦ τοῦ ἀγῶνος πρὸς τὴν τῶν ἀπεργασθέντων διάπρασιν, μήτε ὅσαι συντυχίας ἡμῖν ἀνδρῶν ἢ γυναικῶν ἀπρεπεῖς ἢ βλαβερὸς προξενοῦσιν· ἀλλ' ἐν παντὶ σκοπὸν οἰκεῖον ἡμῖν προκεῖσθαι νομίζειν χρὴ τὴν λιτότητα, καὶ τὴν εὐτέλειαν, φεύγοντας τὸ ὑπηρετεῖν ἐπιθυμίαις ἀνθρώπων ἀνοήτοις καὶ βλαβεραῖς, διὰ τοῦ τὰ ἐπιζητούμενα παρ' αὐτῶν ἐξεργάζεσθαι. Ἀλλ' ἐν μὲν τῇ ὑφαντικῇ, τὸ ἐμπολιτευόμενον τῇ συνηθείᾳ τοῦ βίου, οὐ τὸ πρὸς ἄγραν καὶ παγίδα τῶν νέων ὑπὸ τῶν ἀκολάστων ἐπινοούμενον, παραδεκτέον ἡμῖν (26). Ὁμοίως δὲ, καὶ ἐπὶ σκυτοτομικῆς τοῖς τὰ ἀναγκαῖα τῆς χρείας ἐπιζητοῦσι διὰ τῆς τέχνης ὑπηρετήσωμεν. Οἰκοδομικὴ δὲ, καὶ τεκτονικὴ, καὶ χαλκευτικὴ, καὶ γεωργία, αὐταὶ μὲν καθ' ἑαυτὰς ἀναγκαῖαι τῷ βίῳ, καὶ πολὺ τὸ χρήσιμον παρεχόμεναι, καὶ τῷ οἰκείῳ λόγῳ οὐκ ἀπόβλητοι ἡμῖν· πλὴν ὅταν ποτὲ ἡ θορύβους (27) ἡμῖν ἐμποιῶσιν, ἢ τὸ ἡνωμένον τῆς ζωῆς τῶν ἀδελφῶν διασπῶσι, τότε αὐτὰς ἐξ ἀνάγκης ἐκκλίνωμεν· προτιμῶντες τὰς τέχνας τὰς διατηρούσας ἡμῖν τὴν ἀπερίσπαστον ζωὴν καὶ εὐπάρεδρον τῷ Κυρίῳ, καὶ μήτε καιροῦ ψαλμῳδίας, μήτε προσευχῆς, μήτε τῆς λοιπῆς εὐταξίας ἀφελκούσας τοὺς τῇ ἀσκήσει τῆς εὐσεβείας προσκαρτεροῦντας. Ἐπεί, ὅταν γε μηδὲν ὑπάρχῃ παρ' αὐτῶν εἰς τὴν προηγουμένην ζωὴν καταβλάπτεσθαι, πολλῶν εἰσι προτιμότεραι, καὶ μάλιστα ἡ γεωργία, αὐτόθεν ἔχουσα τῶν ἀναγκαίων τὸν πορισμὸν, καὶ τῆς ἐπὶ πολὺ πλάνης, καὶ ἄνω καὶ κάτω διαδρομῆς ῥυομένη τοὺς γεωργοῦντας, μόνον εἰ, καθ' ὃν εἴπομεν τρόπον, μήτε ἀπὸ γειτόνων μήτε ἀπὸ συνοίκων θορύβους ἡμῖν ἐπάγει καὶ ταραχάς.

A locorum naturam, et negotiationum quæ in singulis regionibus fiunt commoditatem. In universum tamen ita harum delectus designari potest, ut eæ exerceantur, quæcunque vitæ nostræ servant quietem atque tranquillitatem, et quæ neque indigent negotio multo ad suam ipsarum materiam parandam, neque multa sollicitudine, ad ea quæ facta sunt divendenda, quæque neque virorum neque mulierum **385** indecoros congressus nobis conciliant, aut noxios : siquidem peculiarem scopum nobis in omnibus propositum esse existimandum est, simplicitatem scilicet atque vilitatem ; nobisque cavendum, ne stultis ac noxiis hominum cupiditatibus inserviamus, iis efficiendis, quæ ipsis in studio esse solent. Quare in textoria quidem, id B quod in vitæ consuetudine versatur, non quod ad juvenes captandos ac laqueis irretiendos ab impuris quibusdam excogitatum est, a nobis assumi debet. Similiter quoque in sutoria, in iis solum rebus quæ ad necessarium vitæ usum requiruntur, per artem operam nostram ponamus. Architectura vero, et ars lignaria, et æraria, et agricultura, ipsæ quidem per se necessariæ sunt vitæ, multumque afferunt utilitatis, nec speciali ratione a nobis rejiciendæ sunt : sed tamen quandocunque aut nobis creant tumultum, aut conjunctionem vitæ fratrum distrahunt, illas tunc necesse est vitare ; cum eas artes anteponere debeamus, quæ neque vitam nostram distrahant, neque impedimento sint quominus assidua Domini præsentia servetur, C et quæ neque a tempore aut psalmodiæ, aut precationis, aut reliquæ disciplinæ avocent eos qui in pietatis exercitio insistunt. Quare si quando in eis nihil insit, quod præcipuo vitæ nostræ instituto noceat, hæ plurimis allis anteponendæ sunt, et maxime agricultura, cum per se comparet necessaria, liberetque a longiore vagatione agricolas, impediatque quominus discurrant huc et illuc, si modo, ut diximus, neque a vicinis, neque a contubernalibus tumultus nobis et turbas excitet.

## ΕΡΩΤΗΣΙΣ ΛΘ'.

Πῶς χρὴ ποιεῖσθαι τῶν ἐκ τῆς ἐργασίας τὴν διάπρασιν, καὶ πῶς ἀποδημεῖν.

## ΑΠΟΚΡΙΣΙΣ.

Χρὴ δὲ σπουδάζειν καὶ τὰ ἐκ τῶν ἐργασιῶν μὴ μακρὰν που διατίθεσθαι, μήτε δημοσιεύειν ἑαυτοὺς (28) τῆς πράσεως ἕνεκεν. Εὐπρεπιστέρα γὰρ ἡ ἐφ' ἑνὸς τόπου διαγωγὴ, καὶ ὠφελιμωτέρα πρός τε τὴν οἰκοδομὴν ἀλλήλων καὶ ἀκριβῆ συντήρησιν τοῦ καθ' ἡμέραν βίου, ὥστε αἱρεῖσθαι μᾶλλον καὶ ὑφαιρεῖν τι τῆς ἀξίας, ἢ ὑπὲρ (29) ὀλίγου κέρδους ὑπερ-

## INTERROGATIO XXXIX.

*Quomodo opera sint vendenda, suscipienda que peregrinatio.*

## RESPONSIO.

D Atque in eo etiam ponendum studium est, ne opera procul divendamus, neve nos ipsos vendendi causa demus in publicum. Convenientius enim fuerit in uno eodemque loco commorari, utiliusque, tum ad mutuam ædificationem, tum ad perfectam quotidiani victus conservationem. Quare malimus detrahi aliquid de pretio, quam modici

δειότητα τῶν, quod mancum erat et mutilum. Ibidem hic ipsi quos mox dixi libri χώρᾳ πραγμάτων

(25) Codex Voss. et Colb. ζωῆς ἡμῖν.

(26) Editi καὶ παγίδα ὑπὸ τῶν νέων τῶν ἀκολαστων ἡμῖν παραδεκτέον ἐπινοούμενον, male. Regii primus et tertius ut in contextu ; et ita quoque in Colb. legitur, nisi quod pro παραδεκτέον habet παραδέχεται. Mox mss. nonnulli ὑπηρετήσωμεν. Editi ὑπηρετήσομεν. Ibidem mss. duo Οἰκοδομικὴ δὲ καί, Editi Οἰκοδομική τε καί,

(27) Antiqui duo libri ἢ θόρυβον. Mox unus ms. ἐμποιοῦσι.

(28) Reg. primus δημοσιεύειν αὐτούς. Statim alius ms. καὶ ἀφελιστέρα καὶ ὠφελιμωτέρα, *securius et utilius est id eodem loco degere.*

(29) Reg. primus τῆς ἀξίας· ὥστε μὴ κινηθῆναι ἡμᾶς ἀπὸ τοῦ τόπου, ἢ ὑπέρ, *sic ut a loco non dimoveamur.* Mox alius ms. ὑπερορίως ἀποδημεῖν. Subinde Reg. primus ἄκαρπον ἡμῶν τήν,

lucri gratia extra terminos abire. Quod si id fieri non posse docuerit experientia, operæ pretium est, ne peregrinatio sit nobis infructuosa, et loca et civitates piorum virorum seligere, atque multos fratres, quorum singuli sua ipsorum opera exportent, ad eos qui designabuntur conventus simul concurrere ; simulque proficisci, ut cum psalmis, precibusque, et mutua ædificatione iter conficiant. Cum autem pervenerint ad locum, eligant eadem diversoria, tum mutuæ custodiæ gratia, tum ut nullum precandi tempus, neque diurnum, neque **386** nocturnum, nos effugiat, tum ut unusquisque ex hominum intractabilium et avarorum congressu minus detrimentum accipiat, si sit cum pluribus quam si solus esset. Nam vel injuriosissimi nolunt suæ injustitiæ testes multos habere.

ὁρίους ἀποδημεῖν. Ἐὰν δὲ τοῦτο ἀδύνατον ἡ πεῖρα δείξῃ, ἐκλέγεσθαι καὶ τόπους καὶ πόλεις ἀνδρῶν εὐλαβῶν, ὡς μὴ ἄκαρπον ἡμῖν τὴν ἀποδημίαν γίνεσθαι, καὶ ἐν ταῖς ἀποδεδειγμέναις πανηγύρεσι πλείονας ὁμοῦ σύνδρομεῖν τῶν ἀδελφῶν, ἕκαστον τὰ ἐκ τῆς οἰκείας ἐργασίας ἐπιφερόμενον. Καὶ κοινὴν μὲν τὴν ἀποδημίαν στέλλεσθαι, ὡς καὶ τὴν ὁδὸν μετὰ ψαλμῶν καὶ προσευχῶν καὶ τῆς ἐν ἀλλήλοις (30) οἰκοδομῆς ἐκτελεῖν· καὶ ἐπὶ τὸν τόπον (31) δὲ γενομένους, τὰς αὐτὰς αἱρεῖσθαι καταγωγὰς τῆς τε ἀλλήλων φυλακῆς ἕνεκεν, καὶ τοῦ μηδένα καιρὸν προσευχῆς, μήτε ἡμερινὸν μήτε νυκτερινόν, ἡμᾶς διαφεύγειν, καὶ τὰς τῶν δυσσυναλλάκτων (32) καὶ πλεονεκτικῶν συντυχίας ἀβλαβέστερον διαδῆναι μετὰ πλειόνων ὄντα ἢ καθ' ἑαυτόν. Παραιτοῦνται γὰρ πολλοὺς ἔχειν τὰς ἀδικίας μάρτυρας καὶ οἱ βιαιότατοι.

## INTERROGATIO XL.

### *De nundinis quæ fiunt in conventibus.*

### RESPONSIO.

Verumenimvero ne eas quidem nundinationes quæ in locis, ubi martyres coluntur, fiunt, nobis convenire ostendit Scriptura. Non enim alius cujusquam rei gratia in martyriis aut locis adjacentibus decet Christianos reperiri, quam orandi causa, et ut sanctorum constantiam, qui pro pietate ad mortem usque decertarunt, in memoriam revocantes, ad similem æmulationem incitentur, meminerintque perquam horrendæ iræ Domini, qui cum et semper et ubique mitis esset et humilis corde, uti scriptum est [21], in eos solos qui circum templum vendebant emebantque flagellum intendit [22], tanquam si mercatura precationis domum in latronum speluncam transmutasset. Neque vero quoniam alii jam eam quæ apud sanctos obtinebat consuetudinem violavere, qui cum pro se invicem orare debuissent, et una cum pluribus Deum adorare, et cum lacrymis implorare, ipsumque pro peccatis propitium reddere, gratias pro beneficiis rependere, ac verbis hortativis sese ædificare (quod adhuc nostra etiam memoria usitatum et observatum fuisse novimus), pro his omnibus forum, nundinasque, ac commune emporium et tempus illud et locum efficiunt, continuo nos etiam hos imitari par est, ejusque rei participatione absurda et inepta confirmare : sed nobis eos conventus ad imitandum proponere debemus, qui de Domino nostro in Evangeliis narrantur, Apostolique mandata, tanquam quæ ad hanc agendi rationem conducant, perficere. Ita autem scribit :

[21] Matth. xi, 29. [22] Joan. ii, 15.

## ΕΡΩΤΗΣΙΣ Μ΄.

### Περὶ τῶν ἐν συνόδοις πραγματειῶν.

### ΑΠΟΚΡΙΣΙΣ.

Ἀλλ' οὐδὲ τὰς ἐν τοῖς μαρτυρίοις γινομένας ἀγορασίας οἰκείας ἡμῖν ὁ λόγος δείκνυσιν. Οὐ γὰρ ἄλλου τινὸς ἕνεκεν ἐν τοῖς μαρτυρίοις ἢ ἐν τοῖς περὶ αὐτὰ τόποις (33) φαίνεσθαι ἐπιβάλλει Χριστιανοῖς, ἢ προσευχῆς ἕνεκεν καὶ τοῦ εἰς ὑπόμνησιν ἐλθόντας τῆς τῶν ἁγίων ὑπὲρ εὐσεβείας μέχρι θανάτου ἐναθλήσεως πρὸς τὸν ζῆλον τὸν ὅμοιον προτραπῆναι· μεμνημένους τῆς φοβερωτάτης ὀργῆς τοῦ Κυρίου, ὅτι, καίπερ πάντοτε καὶ πανταχοῦ πρᾶος ὤν, καὶ ταπεινὸς τῇ καρδίᾳ, καθὼς γέγραπται, μόνοις τοῖς περὶ τὸ ἱερὸν πωλοῦσι καὶ ἀγοράζουσι τὴν μάστιγα ἐπανετείνατο (34), ὡς τῆς ἐμπορίας τὸν οἶκον τῆς προσευχῆς μεταποιούσης εἰς σπήλαιον λῃστῶν. Οὐ μὴν, ἐπειδὴ ἕτεροι προλαβόντες παρέφθειραν τὴν κεκρατηκυῖαν ἐπὶ τῶν ἁγίων συνήθειαν, καὶ ἀντὶ τοῦ προσεύχεσθαι ὑπὲρ ἀλλήλων, καὶ μετὰ πλειόνων προσκυνεῖν καὶ προσκλαίειν τῷ Θεῷ, καὶ ἐξιλάσκεσθαι μὲν αὐτὸν ὑπὲρ τῶν ἁμαρτιῶν, εὐχαριστεῖν δὲ ὑπὲρ τῶν εὐεργεσιῶν, οἰκοδομεῖν δὲ διὰ τοῦ λόγου τῆς παρακλήσεως, ὅπερ ἔτι καὶ ἐπὶ τῆς ἡμετέρας μνήμης τηρούμενον ἔγνωμεν, ἀντὶ τούτων ἀγορὰν, καὶ πανήγυριν, καὶ κοινὸν ἐμπόριον τόν τε καιρὸν καὶ τὸν τόπον ποιοῦνται, ᾧδῃ καὶ ἡμᾶς ἀκολουθεῖν αὐτοῖς προσῆκε, καὶ βεβαιοῦν τὰ ἄτοπα τῇ κοινωνίᾳ τοῦ πράγματος· ἀλλὰ μιμεῖσθαι (35) τὰς ἐπὶ τοῦ Κυρίου ἡμῶν Ἰησοῦ Χριστοῦ ἐν τοῖς Εὐαγγελίοις ἱστορουμένας συνόδους, καὶ πληροῦν τὰ ὑπὸ τοῦ Ἀποστόλου ὡς συντελοῦντα τῷ τοιούτῳ τύπῳ διατεταγμένα. Γράφει δὲ οὕτως· Ὅταν συνέρχησθε, ἕκαστος ὑμῶν ψαλμὸν ἔχει, διδα-

(30) Regii duo cum Voss. τῆς ἐν ἀλλήλοις. Editi ἐν ἄλλοις. Paulo ante in Colb. legitur ἀποδημίαν ποιεῖσθαι.

(31) Veteres duo libri ἐπὶ τῶν τόπων.

(32) Unus ms. τῶν δυσαλλάκτων. Ibidem alius ms. καὶ πλεονεκτῶν.

(33) Regii duo cum Voss. ἐν τοῖς περὶ αὐτοὺς τόπους. Codex Colb. ἐν τοῖς περὶ αὐτοὺς τόπους. Editio Paris. pariter ac Basil. ἐν τοῖς περὶ αὐτὰ τόποις.

Aliquanto post unus ms. ὑπόμνησιν ἐξελθόντας. Nec ita multo post impressi libri καὶ πάντοτε. Veteres tres libri præter Vosss. καίπερ πάντοτε.

(34) Editi et Reg. primus ἐπανετείνετο. Alii duo mss. ἐπανετείνατο.

(35) Paulo aliter Voss. τὴν κοινωνίαν τοῦ πράγματος· ἀλλὰ μᾶλλον δὲ μιμ. Reg. primus τῇ κοινωνίᾳ τοῦ πράγματος, μᾶλλον δέ. Haud longe voces Ἰησοῦ Χριστοῦ addidimus ex antiquis duobus libris.

χὴν ἔχει, ἀποκάλυψιν ἔχει, γλῶσσαν ἔχει, ἑρμηνείαν ἔχει· πάντα πρὸς οἰκοδομὴν γινέσθω.

ΕΡΩΤΗΣΙΣ ΜΑ΄

Περὶ αὐθεντίας καὶ ὑπακοῆς.

ΑΠΟΚΡΙΣΙΣ.

1. Ἐν αὐταῖς μέντοι ταῖς συγκεχωρημέναις τέχναις οὐχ ἕκαστος ἦν ἔχει, ἢ βούλεται μαθεῖν, ἐπιτρέπεσθαι ὀφείλει (36), ἀλλ' εἰς ἣν ἂν δοκιμασθῇ ἐπιτήδειος εἶναι. Ὁ γὰρ ἀρνησάμενος ἑαυτὸν, καὶ πάντα τὰ ἑαυτοῦ θελήματα ἀποθέμενος, οὐχὶ ὃ βούλεται (37) ποιεῖ, ἀλλ' ὃ διδάσκεται. Οὐ μὴν οὐδὲ ἀφ' ἑαυτοῦ ἐκλέγεσθαι τὸ συμφέρον συγχωρεῖ ὁ λόγος τῷ ἅπαξ τὴν ἑαυτοῦ οἰκονομίαν ἐπιτρέψαντι ἑτέροις, οἳ πρὸς ὅπερ ἂν καταμάθωσιν ἐν ὀνόματι Κυρίου ἐπιτήδειον, εἰς ἐκεῖνο αὐτὸν τάξουσιν· ἐπεὶ ὅ γε κατ' ἰδίαν ἐπιθυμίαν ἐκλεγόμενος ἔργον κατηγορίαν ἑαυτοῦ ἐκφέρει, πρῶτον μὲν αὐταρεσκείας, ἔπειτα, ὅτι ἢ διὰ δόξαν κοσμικὴν, ἢ διὰ κέρδους ἐλπίδα, ἢ διά τι τοιοῦτον προσπέπονθε τῷ ἐπιτηδεύματι, ἢ δι' ὄκνον καὶ ῥᾳθυμίαν προτιμᾷ τὸ κουφότερον. Τὸ δὲ ἐν τούτοις εἶναι ἀπόδειξίς ἐστι τοῦ μήπω (38) ἀπηλλάχθαι τῆς τῶν παθῶν κακίας. Οὔτε δὲ ἠρνήσατο ἑαυτὸν ὁ ἰδίας ὁρμὰς ἐκτελεῖν θέλων, οὔτε ἀπετάξατο τοῖς τοῦ κόσμου πράγμασιν, εἴπερ ἔτι πρὸς κέρδος καὶ πρὸς δόξαν ἐπτόηται (39). Οὐδὲ μὴν ἐνέκρωσεν αὐτοῦ τὰ μέλη τὰ ἐπὶ τῆς γῆς ὁ τὸν ἐν τοῖς ἔργοις κόπον μὴ ὑπομένων· ἀλλὰ καὶ αὐθαδείας δεῖγμα καθ' ἑαυτοῦ ἐκφέρει, ἀκριβεστέραν (40) οἰόμενος εἶναι τὴν ἰδίαν ἑαυτοῦ κρίσιν τῆς τῶν πλειόνων δοκιμασίας. Εἴτε οὖνε ἔχει τις τέχνην μὴ κατεγνωσμένην ὑπὸ τοῦ κοινοῦ, ἀποπηδᾷν αὐτῆς οὐκ ὀφείλει· ἀστάτου γὰρ γνώμης, καὶ προαιρέσεως ἀβεβαίου, ἐξουθενεῖν (41) τὰ παρόντα. εἴτε μὴ ἔχει, μὴ ἑαυτῷ λαμβανέτω· ἀλλὰ τὸ παρὰ τῶν μειζόνων δοκιμασθὲν ὑποδεχέσθω, ἵνα ἐν παντὶ τὸ εὐπειθὲς διασώζῃ (42). Ὡς δὲ τὸ ἑαυτῷ ἐπιτρέπειν ἀπρεπὲς ἀπεδείχθη, οὕτω καὶ τὸ παρ' ἑτέρων ἐγκριθὲν μὴ καταδέχεσθαι, κατεγνωσμένον ἐστίν. Ἀλλὰ καὶ ἐὰν ἔχῃ τις τέχνην, μὴ ἀρέσκῃ δὲ αὐτῆς ἡ χρῆσις τῇ ἀδελφότητι, ἑτοίμως αὐτὴν ἀπορριπτέτω, δεικνὺς, ὅτι πρὸς οὐδὲν τῶν ἐν τῷ κόσμῳ ἐμπαθῶς διάκειται. Διότι τὸ μὲν ποιεῖν τὰ θελήματα τῶν διανοιῶν τοῦ μὴ ἔχοντός ἐστιν ἐλπίδα, κατὰ τὸν λόγον τοῦ Ἀποστόλου· τὸ δὲ ἐν παντὶ εὐπειθὲς ἀποδοχῆς ἄξιον τοῦ αὐτοῦ Ἀποστόλου ἐπαινοῦντός τινας, ὅτι (43) ἑαυτοὺς ἔδωκαν πρῶτον τῷ Κυρίῳ, ἔπειτα καὶ ἡμῖν διὰ θελήματος Θεοῦ.

A *Cum conveniatis, unusquisque vestrum psalmum habet, doctrinam habet, apocalypsim habet, linguam habet, interpretationem habet : omnia ad ædificationem fiant* [23].

INTERROGATIO XLI.

*De auctoritate et obedientia.*

RESPONSIO.

1. Sane in his ipsis quæ concessæ sunt artibus, nequaquam permittendum est unicuique, ut eam, quam callet, aut discere vult, exerceat : sed eam, ad quam judicabitur idoneus. Nam qui se ipse abnegavit, seque spoliavit omnibus suis voluntatibus, non quod vult, facit, sed quod **387** docetur. Neque vero ratio sinit eum a semetipso quod utile est deligere, qui semel semetipsum aliis gubernan- B dum tradiderit, qui ad quodcunque eum in nomine Domini idoneum cognoverint, ad id destinabunt ipsum. Quisquis enim in opere deligendo cupiditati suæ obsequitur, insimulat se ipse. Primum quidem, quod placeat sibi ipsi : deinde, quod aut propter gloriam mundanam, aut propter spem lucri, aut propter aliquid hujusmodi, ad hanc artem propendeat, aut quod laborem leviorem anteponat ob segnitiam atque socordiam. Cum autem quis in his vitiis versatur, argumentum est nondum hunc a cupiditatum malignitate liberum esse. Neque vero se abnegavit, qui suis inservire vult affectibus, neque remisit nuntium mundi negotiis, cum adhuc lucri et gloriæ desiderio teneatur. Neque etiam mortificavit membra sua terrestria, qui non C sustinet operum laborem : sed potius præ se fert arrogantem esse se et contumacem, et qui suum unius judicium melius esse ducat et præstantius plurium sententia. Sive igitur tenet quis artem a communitate haud improbatam, eam deserere non debet (est enim animi inconstantis, et mentis incertæ, nihili facere præsentia) : sive non habet, sibi ipsi ne sumat, sed quod a majoribus probatum est, suscipiat, ut in omnibus obedientia servetur. Quemadmodum autem sibi ipsi delectum permittere, indecorum esse monstratum est : ita quoque rem ab aliis approbatam non suscipere, probro vertitur. Imo etiam si quis habeat artem, non placeat autem ejus usus fraternitati, abjiciat ipsam prompto animo, seque nullius rei mundanæ studiosum esse ostendat. Nam facere quidem cogitationum voluntates, ejus est qui spem non habet, D juxta Apostoli sententiam [24] : sed exhibita in omnibus obedientia, quiddam est laude dignum, cum idem Apostolus aliquos laudet, quod seipsos dederint primum Domino, deinde etiam nobis per voluntatem Dei [25].

[23] I Cor. XIV, 26. [24] I Thess. IV, 12. [25] II Cor. VIII, 5.

(36) Editi et Reg. tertius οὐχὶ ἕκαστον ἣν αὐτὸς βούλεται μαθεῖν, ἐπιτρέπεσθαι χρή. Reg. primus et Colb. ita ut edidimus.

(37) Reg. primus οὐχ ὅτι βούλεται.

(38) Reg. primus τοῦ μήπω. Editi τοῦ μὴ.

(39) Idem ms. εἴπερ πρὸς δόξαν ἔτι καὶ κέρδος ἐπτόηται. Οὐδὲ μὴν ἐνέκρωσε τὰ ἑαυτοῦ. Ibidem alius ms. ἔργοις πόνον.

(40) Editi et Reg. tertius ἀκριβέστερον. Alii duo mss. ἀκριβεστέραν.

(41) Legitur in Colb. ἀβεβαίου ἐξουδενεῖν.

(42) Unus ms. εὐπειθὲς ἀποσώζῃ. Ibidem duo mss. et Voss. τὸ ἑαυτῷ. Reg. tertius et editi τὸ ἑαυτοῖς. Rursus hoc ipso in loco antiqui tres libri præter Voss. ἀπεδείχθη. Editi ἐδείχθη.

(43) Reg. primus et Voss. ἐπαινοῦντός τινας, καί

2. Cæterum unumquemque oportet operi suo intentum esse, eique animo alacri et studioso incumbere, et velut Deo inspectore, impigro studio et attentiore diligentia illud inculpate exercere, ut semper dicere possit: *Ecce sicut oculi servorum in manibus dominorum suorum, ita oculi nostri ad Dominum Deum nostrum*[26]: non autem ab alio ad aliud transire. Nec enim natura nostra pluribus simul muneribus fungi potest, ideoque unam artem accurate factitare, quam multas imperfecte attingere, utilius est. Etenim si distrahant plura, et ex alio ad aliud transeamus, præterquamquod nullum opus absolvitur, inde etiam animi levitas, si jam inest, redarguitur, aut si nondum fuerit, ingeneratur. Quod si ita aliquando necessitas postulet, par est cum qui ido: eus est, aliis etiam artibus suppetias venire: neque id a semetipso, sed si quando invitatus sit, sic ut id nequaquam **388** faciamus nostro primo consilio, sed casu quodam urgente, quemadmodum et in corporis membris fit, quando, titubante pede, manu innitimur. Et rursus, quemadmodum a seipso artem aggredi detrimentosum est: sic detrectare imperata, dignum est reprehensione: quod fiat,ne alatur arrogantiæ vitium: neve obedientiæ et docilitatis regula dissolvatur. Cæterum instrumentorum cura præcipue ad cujusque artis opificem attinet. Quod si forte aliquando contigerit, ut aliquod negligatur, ea res tanquam quæ omnium communis sit, ita convenienti modo ab iis curari debet qui id primi animadverterint. Etsi enim ipsorum usus quorumdam sit proprius: tamen quæ ex his percipitur utilitas, communis est. Contemnere enim alterius artis instrumenta, veluti nihil ad se spectantia, ejus est, qui ea pro alienis habet. Neque vero eos qui artes tractant, decet sibi vindicare instrumentorum dominium, ita ut aut fratrum præfecto potestatem non faciant his utendi ad quam ipse cunque rem velit, aut sibi ipsis libertatem dent ea vendendi, aut permutandi, aut alio quovis modo tradendi, aut alia, præter ea quæ habent, comparandi. Qui enim semel ita statuit, se ne suarum quidem manuum dominum esse, sed qui potius opera alteri regenda commisit, quomodo convenienter suo instituto faciet qui ejusmodi est, si summum jus obtineat in artis instrumenta, et in his dominii dignitatem usurpet?

2. Ἕκαστον μέντοι χρὴ τῇ ἰδίᾳ ἐργασίᾳ προσέχειν, καὶ ταύτης ἐπιθυμητικῶς φροντίζειν, καὶ ὡς Θεοῦ ἐφορῶντος, ἐν σπουδῇ ἀόκνῳ καὶ ἐπιμελείᾳ προσεχεστέρᾳ ἀμέμπτως ταύτην (44) ἀποπληροῦν, ἵνα ἔχῃ παῤῥησίαν λέγειν ἀεὶ τό· Ἰδοὺ ὡς ὀφθαλμοὶ δούλων εἰς χεῖρας τῶν κυρίων αὐτῶν, οὕτως οἱ ὀφθαλμοὶ ἡμῶν πρὸς Κύριον τὸν Θεὸν ἡμῶν· καὶ μὴ ἄλλοτε εἰς ἄλλο ἀποπηδᾷν (45). Οὐδὲ γὰρ ἡ φύσις ἡμῶν πολλὰ ὁμοῦ κατορθοῦν ἐπιτηδεύματα δύναται· καὶ τὸ μίαν φιλοπόνως ἐκτελεῖν τοῦ πολλῶν ἀτελῶς ἐφάπτεσθαι χρησιμώτερον. Ὁ γὰρ εἰς (46) πλείονα μερισμός, καὶ ἡ ἄλλοτε ἐπ' ἄλλο μετάβασις πρὸς τὸ μηδὲν τελειοῦν τῶν ἔργων, ἔτι καὶ ἦθους ἐλαφρίαν ἢ προϋπάρχουσαν ἐλέγχει, ἢ καὶ μὴ οὖσαν ἐμποιεῖ. Ἐὰν δέ ποτε χρεία καταλάβῃ, ἐπιβοηθεῖν καὶ ἄλλαις τέχναις τὸν ἐπιτηδείως ἔχοντα ἀκόλουθον. Καὶ οὐδὲ τοῦτο ἀφ' ἑαυτοῦ· ἀλλ' εἴ ποτε προσκληθείη, οὐ προηγουμένως ἡμῶν ποιούντων τοῦτο, ἀλλὰ κατὰ περίστασιν· ὡς καὶ ἐπὶ τῶν μελῶν τοῦ σώματος, ὅταν, ὀκλάσαντος τοῦ ποδὸς, ἐπιστηριζώμεθα τῇ χειρί. Καὶ πάλιν, ὥσπερ τὸ ἀφ' ἑαυτοῦ (47) ἐπιπηδᾷν ἀσύμφορον, οὕτω τὸ προσταχθὲν μὴ καταδέχεσθαι κατηγορίας ἄξιον, ἵνα μήτε πάθος αὐθαδείας τρέφηται (48), μήτε ὁ τῆς ὑπακοῆς καὶ εὐπειθείας ὅρος διαλύηται. Καὶ ἡ τῶν ἐργαλείων δὲ φροντὶς διαφέρει μὲν προηγουμένως τῷ ἑκάστης ἐργασίας τεχνίτῃ· ἐὰν δὲ ἄρα ποτὲ παροφθῆναι συμβαίη τι, ὡς κοινὸν πάντων κτῆμα, οὕτω τῆς προσηκούσης προνοίας ἀξιούσθω ὑπὸ τῶν πρώτως θεασαμένων. Εἰ γὰρ καὶ ἡ χρῆσις αὐτῶν ἰδιάζουσα, ἀλλὰ τὸ ἐξ αὐτῶν χρήσιμον κοινόν. Τὸ γὰρ ὡς οὐδὲν προσηκόντων τῶν ἐκ τῆς ἄλλης τέχνης καταφρονεῖν ἀλλοτριώσεως ἀπόδειξιν ἔχει. Οὐ μὴν οὐδὲ τοὺς μεταχειριζομένους τὰς τέχνας δεσποτείαν ἐκδικεῖν τῶν ἐργαλείων προσήκει, ὡς ἢ τῷ προεστῶτι τῆς ἀδελφότητος μὴ συγχωρεῖν αὐτοῖς κεχρῆσθαι πρὸς ὅπερ ἂν θέλῃ, ἢ ἑαυτοῖς ἐπιτρέπειν πωλεῖν αὐτὰ ἢ διαμείβειν, ἢ κατὰ ἄλλον τινὰ τρόπον προΐεσθαι· ἢ καὶ προσκτᾶσθαι τοῖς οὖσιν ἕτερα· ὁ γὰρ ἅπαξ κρίνας μηδὲ τῶν χειρῶν εἶναι τῶν ἑαυτοῦ κύριος, ἀλλ' ἑτέρῳ τὴν ἐνέργειαν αὐτῶν οἰκονομεῖν ἐπιτρέψας, πῶς ἂν ὁ τοιοῦτος ἀκόλουθα πράσσοι, τοῖς ἐργαλείοις τῆς τέχνης ἐναυθεντῶν, καὶ δεσποτείας ἀξιώματι ἐπ' αὐτῶν κεχρημένος;

INTERROGATIO XLII

*Quo consilio et quo animo ii qui laborant, laborare debeant.*

RESPONSIO.

1. Atque illud etiam nosse operæ pretium est,

ΕΡΩΤΗΣΙΣ ΜΒ'.

Ποίῳ σκοπῷ καὶ ποίᾳ διαθέσει ἐργάζεσθαι δεῖ τοὺς ἐργαζομένους.

ΑΠΟΚΡΙΣΙΣ.

1. Ἐκεῖνο μέντοι εἰδέναι χρὴ, ὅτι ὁ ἐργαζόμενος,

[26] Psal. CXXII, 2.

λέγοντος, ὅτι. Alii mss. et editi ἐπαινοῦντός τινας, ὅτι.

(44) Vox ταύτην addita est ex Colbertino.

(45) Idem ms. ἄλλο μεταπηδᾷν.

(46) Idem liber Ὁ γὰρ ἐπί. Mox hic ipse codex ἐπ' ἄλλῳ.

(47) Editio Basil. perinde ut Paris. τὸ ἀφ' ἑαυτοῦ. Editio Ven. et Reg. tertius τὸ ἑαυτῷ, eadem plane sententia. Reg primus et Colb. ὥσπερ τὸ ἐπιπηδᾷν ἑαυτῷ ἀσύμφορον, sensu non dissimili. Ibidem antiqui tres libri præter Voss. προσταχθέντα.

(48) Reg. primus et Voss. et Colb. αὐθαδείας αὔξηται, *ne audeatur vitium arrogantiæ.*

οὐχ ἵνα ταῖς ἑαυτοῦ χρείαις ὑπηρετῇ διὰ τῶν ἔργων, ἐργάζεσθαι ὀφείλει, ἀλλ' ἵνα τὴν ἐντολὴν τοῦ Κυρίου πληρώσῃ, τοῦ εἰπόντος· Ἐπείνασα, καὶ ἐδώκατέ μοι φαγεῖν, καὶ τὰ ἑξῆς. Τὸ γὰρ ὑπὲρ ἑαυτοῦ μεριμνᾷν παντάπασίν ἐστιν ὑπὸ τοῦ Κυρίου κεκωλυμένον, εἰπόντος· Μὴ μεριμνᾶτε τῇ ψυχῇ ὑμῶν (49) τί φάγητε, μηδὲ τῷ σώματι ὑμῶν τί ἐνδύσησθε· καὶ ἐπενεγκόντος· Ταῦτα γὰρ πάντα τὰ ἔθνη ἐπιζητεῖ. Σκοπὸς οὖν ἑκάστῳ προκεῖσθαι ὀφείλει ἐν τῷ ἔργῳ ἡ ὑπηρεσία τῶν δεομένων, οὐχὶ ἡ ἰδία αὐτοῦ χρεία. Οὕτω γὰρ καὶ τῆς φιλαυτίας τὸ ἔγκλημα φεύξεται, καὶ τῆς φιλαδελφίας τὴν εὐλογίαν παρὰ τοῦ Κυρίου λήψεται (50), λέγοντος· Ἐφ' ὅσον ἐποιήσατε ἑνὶ τούτων τῶν ἀδελφῶν μου τῶν ἐλαχίστων ἐμοὶ ἐποιήσατε. Καὶ μηδεὶς τοῦ Ἀποστόλου ἐναντιοῦσθαι ἡμῶν τῷ λόγῳ νομιζέτω, εἰπόντος· Ἵνα ἐργαζόμενοι τὸν ἑαυτῶν ἄρτον ἐσθίωσι. Τοῦτο γὰρ πρὸς τοὺς ἀτάκτους καὶ ἀργοὺς εἴρηται· ὡς αἱρετώτερον τῆς ἐν ἀργίᾳ ζωῆς τὸ ἑαυτῷ γοῦν ὑπηρετεῖν ἕκαστον, καὶ μὴ ἄλλοις ἐπιβαρῆ γίνεσθαι (51)· Ἀκούομεν γάρ, φησί, τινὰς ἀτάκτως περιπατοῦντας ἐν ὑμῖν, μηδὲν ἐργαζομένους, ἀλλὰ περιεργαζομένους· τοῖς οὖν τοιούτοις, φησί, παραγγέλλομεν, καὶ παρακαλοῦμεν, ἵνα μετὰ ἡσυχίας ἐργαζόμενοι τὸν ἑαυτῶν ἄρτον ἐσθίωσι. Καὶ τὸ, Νύκτα δὲ καὶ ἡμέραν ἐργαζόμενοι πρὸς τὸ μὴ ἐπιβαρῆσαί τινα, εἰς τὸν αὐτὸν φέρει νοῦν· τοῦ Ἀποστόλου διὰ φιλαδελφίαν εἰς ἐκκοπὴν (52) τῶν ἀτάκτων ἑαυτὸν τοῖς ὑπὲρ τὸ διατεταγμένον αὐτῷ πόνοις ὑποβάλλοντος. Τοῦ δὲ πρὸς τὴν τελείωσιν σπεύδοντός (53) ἐστι νυκτὸς καὶ ἡμέρας ἐργάζεσθαι, ἵνα ἔχῃ μεταδιδόναι τῷ χρείαν ἔχοντι.

2. Ἐπεὶ ὅ γε ἑαυτῷ, ἢ (54) καὶ τῷ τὴν φροντίδα τῶν χρειῶν ἀναδεδεγμένῳ ἐλπίζων, καὶ ἢ τὴν οἰκείαν ἢ τὴν τοῦ συνόντος ἐργασίαν ἱκανὴν ἀφορμὴν πρὸς τὸ ζῆν τιθέμενος, καθόσον ἐπ' ἄνθρωπον τὴν ἐλπίδα ἔθετο, κίνδυνον ἔχει ὑποπεσεῖν τῇ κατάρᾳ τῇ λεγούσῃ· Ἐπικατάρατος ἄνθρωπος ὃς τὴν ἐλπίδα ἔχει ἐπ' ἄνθρωπον, καὶ στηρίξει (55) σάρκα βραχίονος αὐτοῦ, καὶ ἀπὸ Κυρίου ἀποσταίη ἡ ψυχὴ αὐτοῦ· τοῦ λόγου διὰ μὲν τοῦ, Ὃς τὴν ἐλπίδα ἔχει ἐπ' ἄνθρωπον, τῷ ἑτέρῳ ἐπελπίζειν· διὰ δὲ τοῦ, Καὶ στηρίξει σάρκα βραχίονος αὐτοῦ, τὸ ἐφ' ἑαυτῷ πεποιθέναι ἀπαγορεύοντος· ἑκάτερον δὲ αὐτῶν ἀποστασίαν ἀπὸ Κυρίου ὀνομάζοντος, καὶ τὸ τέλος ἀμφοτέρων ἐπάγοντος (56), Ὅτι ἔσται ὡς ἡ ἀγριομυ-

A eum qui laborat, labori incumbere debere, non ut per opera suis inserviat necessitatibus, sed ut Domini præceptum impleat, qui dixit: *Esurivi, et dedistis mihi manducare*[27], etc. Nam pro seipso sollicitum esse, omnino a Domino prohibitum est, cum dixit: *Ne solliciti sitis animæ vestræ quid manducetis neque corpori vestro quid induamini*[28]: item cum subjungit: *Hæc enim omnia gentes inquirunt*[29]. Quamobrem in opere suscipiendo huc quisque spectare debet, ut sublevet indigentes opera sua, non autem ut commodis suis serviat. Ita enim non accusabitur de suiipsius amore, atque fraternæ charitatis benedictionem a Domino accipiet, qui ait: *Quatenus fecistis uni ex his fratribus meis minimis mihi fecistis*[30]. Nec quisquam Apostoli verba sententiam
B nostræ adversari existimet, qui dicit: *Ut operantes, suum panem manducent*[31]. Hoc enim ad inordinatos dictum est, et ad segnes, perinde ac si ipsis diceret, præstabilius esse unumquemque sibi victum parare, nec aliis gravem esse, quam vitam in otio traducere. *Audimus* enim inquit, *quosdam inter vos* **389** *esse inordinate ambulantes, nihil operantes, sed curiose agentes: iis autem qui sunt ejusmodi*, inquit, *denuntiamus, et obsecramus, ut cum quiete operantes, suum panem manducent*[32]. Et illud: *Nocte autem et die operantes, ne gravaremus quempiam*[33], eodem pertinet, quandoquidem Apostolus fraternæ charitatis causa ad inordinatos exscindendos sese laboribus ultra quam sibi præscriptum fuerat, subjiciebat. Cæterum ejus, qui ad per-
C fectionem festinat, est noctem et diem operari, ut possit impertiri ei qui opus habuerit[34].

2. Quisquis enim in seipso, aut in eo etiam, qui distribuendarum rerum necessariarum curam suscepit, spem suam collocat, aut suum, aut contubernalis sui opus subsidium sibi esse ad vitam degendam sufficiens existimat, is, quatenus spem reponit in homine, venit in periculum, ne incidat in maledictionem, qua dicitur: *Maledictus homo qui spem habet in homine, et fulciet carnem brachii sui: et a Domino recedet anima ejus*[35]. Scriptura enim illis quidem verbis. *Qui spem habet in homine*, in alterum spem conferre, his vero, *Et fulciet carnem brachii sui*, in seipso confidere vetat. Horum au-
D tem utrumque nominatur defectio a Domino. Imo etiam adjungitur utriusque exitus: *Quia erit quasi*

[27] Matth. xxv, 35. [28] Matth. vi, 25. [29] ibid. 32. [30] Matth. xxv, 40. [31] II Thess. iii, 12. [32] ibid. 11, 12. [33] ibid. 8. [34] Ephes. iv, 28. [35] Jer. xvii, 5.

(49) Sic veteres duo libri. Vox ὑμῶν in editis desideratur. Mox editi et Reg. tertius ἔθνη τοῦ κόσμου, *gentes mundi*. Sed illud, τοῦ κόσμου, ut in sacro textu, ita in antiquis tribus libris non legitur.

(50) Veteres duo libri cum Voss. Κυρίου κομίσεται. Statim Reg. primus et Voss. Ἐφ' ὅσον γάρ.

(51) Codex Combef. et editi ἄλλοις ἐπιβαρύνεσθαι. Antiqui tres libri præter Voss. ἐπιβαρῆ γίνεσθαι.

(52) Codex Voss. et alii duo εἰς ἐγκοπήν.

(53) Idem codex et alii nonnulli τελείωσιν σπουδάζοντος. Ibidem in Colbertino legitur νύκτας καὶ ἡμέρας.

(54) Voculam ἢ ex antiquis duobus libris addidi. Mox editi ἀναδεδειγμένῳ: ubi ex quatuor mss. legendum ἀναδεδεγμένῳ. Ibidem codex Voss. ἐπελπίζων.

(55) Editi ἔχῃ... στηρίξῃ. Veteres quatuor libri ἔχει.... στηρίξει. Mox editi et mss. ἀπιστῇ ἡ. Reg. primus et Voss. et Colb. ἀποσταίη ἡ.

(56) Totum illud, καὶ τὸ τέλος ἀμφοτέρων ἐπάγοντος, ex Vossii codice et ex aliis tribus additum est. Paulo post duo mss. τὰ ἀγαθὰ, ὅταν ἔλθῃ, *non videbit bona, quando venient*. Statim duo mss. ἢ ἄλλῳ. Editi καὶ ἄλλῳ. Mox unus ms. ἐπελπίσαι.

*silvestris myrica in deserto, et non videbit quando venerint bona*[36]. Ostendit videlicet Scriptura, spem aut in se, aut in alio quovis repositam, defectionem a Domino esse.

### INTERROGATIO XLIII.

*Modus qui servandus sit in faciendis operibus, abunde fuit nobis explicatus: prætereaque si quid forte reliquum esset, id invenire ipso rerum usu doceremur. Jam vero id ut exponas, rogamus, quales scilicet esse oporteat fratrum præfectos, aut quomodo suos contubernales gubernare debeant.*

### RESPONSIO.

1. Dictum quidem est quasi in summa de hac etiam parte: quoniam tamen haud immerito partem hanc vobis amplius explanari vultis (nam qualis fuerit præfectus et princeps, tales plerumque fieri solent et subditi), ipsam necesse est non obiter ac oscitanter prætermittere. Oportet igitur ut is qui præfectus est, memor præcepti Apostoli, qui ait, *Exemplo esto fidelium*[37], vitam suam efficiat cujuscunque præcepti Domini evidens exemplum, ut videlicet iis, qui a se docendi sunt, causam nullam relinquat, cur Domini mandatum tale esse putent, quod aut fieri non possit, aut quod contemni debeat. Initio igitur primum hoc est, nimirum in charitate Christi ita excolenda est ab eo humilitas, ut, vel ipso tacente, operum suorum exemplum ad docendum proponatur sermone quovis efficacius. Etenim si **390** hæc est Christianismi meta, imitatio Christi juxta humanitatis mensuram, prout convenit uniuscujusque vocationi, ii quibus credita est plurium regendorum cura, infirmiores sua ipsorum opera ad imitandum Christum promovere debent, juxta beatum Paulum, qui dicit: *Imitatores mei estote, sicut et ego Christi*[38].

2. Proinde servando eo, qui a Domino nostro Jesu Christo traditus est, humilitatis modo, ipsos primos accuratum et omnibus numeris absolutum exemplar fieri operæ pretium est. *Discite* enim *a me*, inquit, *quia mitis sum et humilis corde*[39]. Morum igitur mansuetudo, et humilitas cordis, characterem præpositi atque insigne constituant. Si enim Dominus servis suis ministrare non erubuit, sed voluit servus esse terræ et luti, quod finxit ipse et in hominem conflavit: *Ego* enim, inquit, *in medio vestrum sum, sicut qui ministrat*[40]; quid æqualium nostrorum causa facere par est, ut existimare possimus assecutos nos illum imitatione fuisse? Hoc igitur unum est, quo maxime præditum esse præfectum oportet. Tum misericordem esse, et eos, qui inexperti officiorum aliquid omiserint, patienter

ρίκη ἡ ἐν τῇ ἐρήμῳ· καὶ οὐκ ὄψεται ὅταν ἔλθῃ τὰ ἀγαθά· δεικνύντος τοῦ λόγου, ὅτι τὸ ἑαυτῷ ἢ ἄλλῳ τινὶ ἐπελπίζειν ἀποστῆναί ἐστιν ἀπὸ Κυρίου·

### ΕΡΩΤΗΣΙΣ ΜΓ'.

Ὁ μὲν περὶ τῶν ἐργασιῶν τρόπος ἀρκούντως ἡμῖν παραδέδοται· πλὴν ἐὰν μή τι ὑπ' αὐτῶν τῶν πραγμάτων προσεξευρεῖν διδαχθῶμεν. Τοὺς δὲ προεστῶτας τῆς ἀδελφότητος ὁποίους εἶναι χρὴ, ἢ πῶς ἄγειν τοὺς συνόντας, τοῦτο διευκρινηθῆναι δεόμεθα.

### ΑΠΟΚΡΙΣΙΣ

1. Εἴρηται μὲν, ὡς ἐν κεφαλαίῳ, καὶ περὶ τοῦ μέρους τούτου· πλὴν ἀλλ' ἐπειδὴ (57) καλῶς ποιοῦντες ἐπὶ πλεῖον τρανωθῆναι τὸ μέρος τοῦτο βούλεσθε (διότι οἷον ἐὰν ᾖ τὸ ἐπιστατοῦν καὶ ἄρχον, τοιοῦτον, ὡς τὰ πολλὰ, γίνεσθαι φιλεῖ (58) καὶ τὸ ἀρχόμενον), ἀναγκαῖον μὴ παρέργως αὐτὸ παρελθεῖν. Χρὴ τοίνυν τὸν προεστῶτα μεμνημένον τῆς τοῦ Ἀποστόλου παραγγελίας λέγοντος, Τύπος γίνου τῶν πιστῶν, πάσης ἐντολῆς τοῦ Κυρίου ἐναργὲς ὑπόδειγμα τὸν ἑαυτοῦ βίον παρέχειν, ὡς μηδεμίαν τοῖς διδασκομένοις ἀφορμὴν καταλιμπάνειν πρὸς τὸ ἀδύνατον ἢ εὐκαταφρόνητον ἡγεῖσθαι τὴν ἐντολὴν τοῦ Κυρίου. Πρῶτον μὲν οὖν, ὃ πρῶτόν ἐστιν, ἐν ἀγάπῃ Χριστοῦ τὴν ταπεινοφροσύνην οὕτω χρὴ παρ' αὐτοῦ (59) κατορθοῦσθαι, ὡς καὶ σιωπῶντος αὐτοῦ τὸ ἐκ τῶν ἔργων ὑποδειγμα παντὸς λόγου ἰσχυρότερον εἰς διδασκαλίαν προκεῖσθαι. Εἰ γὰρ οὗτος ὅρος Χριστιανισμοῦ, μίμησις Χριστοῦ ἐν τῷ μέτρῳ τῆς ἀνθρωπήσεως, κατὰ τὸ ἐπιβάλλον τῇ ἑκάστου κλήσει, οἱ τὴν ὁδηγίαν τῶν πολλῶν πεπιστευμένοι τοὺς ἔτι ἀσθενεστέρους διὰ τῆς ἑαυτῶν μεσιτείας προβιβάζειν ὀφείλουσι τῇ τοῦ Χριστοῦ ἐξομοιώσει, κατὰ τὸν μακάριον Παῦλον λέγοντα· Μιμηταί μου γίνεσθε, καθὼς κἀγὼ Χριστοῦ.

2. Πρώτους οὖν αὐτοὺς, τὸ παραδοθὲν τῆς ταπεινοφροσύνης μέτρον παρὰ τοῦ Κυρίου ἡμῶν Ἰησοῦ Χριστοῦ κατορθοῦντας, ὑπογραμμὸν ἀκριβῆ προσήκει γίνεσθαι. Μάθετε γάρ, φησὶν, ἀπ' ἐμοῦ, ὅτι πρᾶός εἰμι καὶ ταπεινὸς τῇ καρδίᾳ. Πρᾳότης οὖν τρόπου καὶ καρδίας ταπείνωσις χαρακτηριζέτω τὸν προϊστάμενον. Εἰ γὰρ ὁ Κύριος τὴν διακονίαν τῶν ἰδίων δούλων οὐκ ἐπησχύνθη (60), ἀλλὰ κατεδέξατο ὑπηρέτης εἶναι τῆς γῆς καὶ τοῦ πηλοῦ, ὃν αὐτὸς ἔπλασε, καὶ εἰς ἄνθρωπον διεμόρφωσεν (Ἐγὼ γάρ εἰμι, φησὶν, ἐν μέσῳ ὑμῶν ὡς ὁ διακονῶν)· τί χρὴ ποιοῦντας ἡμᾶς τοῖς ὁμοτίμοις νομίζειν αὐτοῦ τῆς μιμήσεως ἐφικνεῖσθαι; Ἐν μὲν δὴ τοῦτο ἐπὶ τοσοῦτον ὑπάρχειν δεῖ τῷ προεστῶτι. Ἔπειτα εὔσπλαγχνον (61), καὶ μακροθύμως ἀνεχόμενον τῶν ἐξ ἀπειρίας ἐλλιμπανόντων τε τῶν καθηκόντων, οὐχ ὑποσιωπῶντα τοῖς

[36] Jerem. XVII, 6. [37] I Tim. IV, 12. [38] I Cor. XI, 1. [39] Matth, XI, 29. [40] Luc. XXII, 27.

(57) Veteres duo libri cum Voss. πλὴν ἀλλ' ἐπειδή. Editi πλὴν ἐπειδή.

(58) Antiqui duo libri et editi ὀφείλει, male. Reg. tertius et Colb. φιλεῖ, bene. Hoc ipso in loco conjunctionem καί ex priscis duobus libris addidimus.

(59) Codices aliquot simul et editi παρ αὐτῷ· at in Colbertino legitur παρ' αὐτοῦ.

(60) Reg. primus et Combef. οὐκ ἐπησχύνθη. Alius ms. et editi ἐπαισχύνθη.

(61) Antiqui duo libri cum Voss. εὐσπλάγχνως. Editi εὔσπλαγχνον.

ἁμαρτήμασιν, ἀλλὰ πρᾴως ἀνεχόμενον τῶν ἀφηνιαζόντων (62) καὶ τὰς ἰατρείας αὐτοῖς ἐν πάσῃ εὐσπλαγχνίᾳ καὶ συμμετρίᾳ προσάγοντα. Ἱκανὸν δὲ τρόπον τῆς θεραπείας τῷ πάθει οἰκεῖον ἐξευρεῖν, οὐ μετὰ αὐθαδείας ἐπιτιμῶντα, ἀλλ' ἐν πραότητι νουθετοῦντα καὶ παιδεύοντα, καθὼς γέγραπται, νηφάλιον ἐν τοῖς παροῦσι, προορατικὸν τῶν μελλόντων, ἱκανὸν μὲν τοῖς ἰσχυροῖς συναθλεῖν, τῶν δὲ ἀδυνάτων βαστάζειν τὰ ἀσθενήματα, καὶ πάντα ποιεῖν καὶ λέγειν δυνάμενον πρὸς καταρτισμὸν τῶν συνόντων· μὴ ἑαυτῷ λαμβάνοντα τὸν προστασίαν, ἀλλ' ἐγκριθέντα τῶν ἐν ταῖς (63) ἄλλαις ἀδελφότησι προεχόντων, καὶ ἱκανὴν πεῖραν τοῦ τρόπου ἐν τῷ παρελθόντι βίῳ δεδωκότα. Καὶ οὗτοι γάρ, φησὶ, δοκιμαζέσθωσαν πρῶτον, εἶτα διακονείτωσαν, ἀνέγκλητοι ὄντες. Οὕτω καὶ ὁ τοιοῦτος ἐπιτρεπέσθω τὴν προστασίαν, καὶ τὴν εὐταξίαν ὁριζέτω τῇ ἀδελφότητι, τὴν διανομὴν τῶν ἔργων, καθ' ὃ ἕκαστος (64) ἐπιτηδείως ἔχει, ποιούμενος.

A sufferentem, non prætereuntem silentio peccata, sed rebelles tolerantem leniter, medelamque cum omni clementia atque moderatione eis adhibentem. Item idoneum esse, qui remedii modum morbo convenientem excogitet, non autem aspere increpantem, sed cum mansuetudine commonefacientem, atque erudientem, uti scriptum est [61], pervigilem in administrandis rebus præsentibus, providum futurorum, peritum decertandi cum fortibus, et debilium infirmitates perferendi, talem, qui omnia et facere et dicere possit ad eorum qui secum degunt, perfectionem. Præfecturam non sibi sumentem, sed qui delectus sit ab iis qui primas obtinent in aliis fratrum conventibus, et qui in vita ante acta morum suorum specimen sufficiens ediderit. *Et hi enim*, inquit, *probentur primum, deinde ministrent, nullum crimen habentes* [62]. Sic qui ejusmodi est, accipiat præfecturam, instituatque inter fratres disciplinam, et opera, prout unusquisque idoneus est, dispertiatur.

B

## ΕΡΩΤΗΣΙΣ ΜΔ΄

Τίσιν ἐπιτρέπειν χρὴ τὰς ἀποδημίας· καὶ πῶς ἐπανιόντας αὐτοὺς ἀνακρίνειν.

## ΑΠΟΚΡΙΣΙΣ.

1. Τὴν μὲν ἀποδημίαν ἐπιτρεπέτω τῷ δυναμένῳ ἀβλαβῶς τῇ ἑαυτοῦ ψυχῇ καὶ ὠφελίμως τοῖς συντυγχάνουσιν αὐτὴν (65) ἐκτελεῖν. Ὡς ἐὰν μὴ παρῇ ὁ ἐπιτήδειος, βέλτιον ἐν ἐνδείᾳ τῶν ἀναγκαίων πᾶσαν θλῖψιν καὶ στενοχωρίαν μέχρι καὶ θανάτου ὑπενεγκεῖν, ἢ παραμυθίας ἕνεκεν σωματικῆς βλάβην ψυχῆς ὁμολογουμένην περιορᾶν. Καλὸν γάρ μοι, φησὶν ὁ Ἀπόστολος, μᾶλλον ἀποθανεῖν, ἢ τὸ καύχημά μου ἵνα τις κενώσῃ· καὶ τοῦτο ἐν τοῖς ἐπ' ἐξουσίας· πόσῳ οὖν μᾶλλον ἐν τοῖς κατ' ἐντολήν ; Καίτοιγε οὐδὲ τοῦτο ἀπαραμύθητον ὁ τῆς ἀγάπης νόμος ἀφίησιν. Ἐὰν γὰρ συμβῇ μὴ παρεῖναι μιᾷ ἀδελφότητι τὸν ἐπιτηδείως ἀποστελλόμενον, οἱ σύνεγγυς τὸ λεῖπον ἀναπληρώσουσι (66), κοινὰς τὰς ἀποδημίας καὶ ἀχωρίστους ἀλλήλων ποιούμενοι, ὡς τούς τε κατὰ ψυχὴν ἀσθενεῖς, ἢ καὶ κατὰ τὸ σῶμα σαθροὺς ἐν τῇ τοιαύτῃ κοινωνίᾳ τοῖς ἰσχυροτέροις συνδιασώζεσθαι, πόῤῥωθεν καὶ τοῦτο τοῦ πεπιστευμένου προκαθιστῶντος, ὡς μὴ παρ' αὐτὰ ἐπὶ τῆς χρείας ἄπορον ἐκ τοῦ καιροῦ τῆς στενοχωρίας τὴν παραμυθίαν εὑρίσκεσθαι. Μετὰ δὲ τὴν ἐπάνοδον ἀνακρινέτω τὸν ἀπόδημον, τίνες αἱ πράξεις, ποταπῶν ἀνδρῶν αἱ συντυχίαι αὐτῷ γεγόνασιν· οἱ λόγοι τίνες,

## INTERROGATIO XLIV,

*Quibus permittendæ sint peregrinationes, et quomodo, ubi redierint, sint interrogandi.*

## RESPONSIO.

1. Peregrinandi detur facultas ei, qui citra animæ suæ detrimentum, et cum utilitate eorum, quibuscum graditur, iter perficere possit. Nam si nemo ideneus affuerit, præstat in rerum necessariarum penuria afflictionem omnem atque **391** augustiam vel ad mortem usque perpeti, quam corporalis levamenti causa certissimum animæ detrimentum negligere. *Bonum est enim mihi*, inquit Apostolus, *magis mori, quam ut gloriam meam quis evacuet* [63] : et hoc in iis, quæ liberum est omittere, quanto igitur magis in his, quæ præcepta sunt? Quanquam etiam huic ipsi incommodo medetur lex charitatis. Si enim contigerit, ut in uno fratrum conventu desit, qui commode mitti possit, ii qui propinqui sunt, supplebunt quod deerit, iter facientes simul, nec unquam a se invicem disjungentur, ut tam qui infirmi sunt anima, quam qui corpore etiam debiles sunt, ii sic cum fortioribus conjuncti, incolumes serventur. Atque hoc longe antea a præposito constitutum sit, ne postea in ipso necessitatis articulo remedium ullum, quod per temporis angustias adhibere liceat, nanciscatur. Cæterum præfectus post reditum via-

C

D

[61] II Tim. II, 25. [62] I Tim III, 10. [63] Cor. IX, 15.

(62) Editiones veteres et Reg. tertius τῶν αφηνιαζόντων, *rebelles patienter tolerentem*. Regii primus et tertius cum Colb. τῶν νηπιαζόντων, *pueros patienter tolerantem* : quam scripturam pro vera habet Combefisius : neque ego contendam, si futuri sint qui ita velint. Sed rationem cur ita legendum putet, probare non possum. Ait enim rebelles dure, non leniter tractandos, cum et ipsos quoque si non semper, at nunnunquam tamen leniter tractari debere doceat Apostolus, II Tim. II, 25.

(63) Editi τὴν προστασίαν τῶν ἐν ταῖς, etc., ubi supplendum quod ex veteribus quatuor libris addidimus. Ita hoc loco legitur in ora Regii primi, τίνες ἐγκρίνειν τὸν ἡγούμενον ὀφείλουσιν, *quinam eligere debeant propositum*.

(64) Unus ms. καθὼς ἕκαστος.

(65) Vox αὐτὴν deest in vulgatis : sed et in Vossii codice et in aliis duobus legitur. Nec ita multo post duo mss. μέχρι θανάτου ὑπομένειν. Verbum ὑπομένειν invenitur quoque in Vossii veteri libro.

(66) Reg. primus λεῖπον ἀποπληρώσουσι. Aliquanto post idem ms. ἰσχυροτέρους διασώζεσθαι. Mox hic ipse liber πεπιστευμένου καθιστῶν.

torem percontetur, quid egerit, in quorum hominum venerit congressum, quos cum eis sermones habuerit, quid versaverit animo, num diem totam totamque noctem exegerit in timore Dei, an prævaricatus sit, et aliquid violaverit eorum quæ statuta sunt, aut externis incommodis victus, aut sua ipsius segnitie dilapsus.

2. Et quod quidem recte gestum est, laudando confirmet : in quo vero deliquit, id corrigat diligenti ac perita adhortatione. Ita enim et qui peregre proficiscentur, vigilantiores erunt, si itineris rationem reddere cogantur, et nos ne in separationis quidem tempore vitam ipsorum negligere videbimur. Hoc autem et sanctis familiare fuisse, Actorum historia tradit, ubi docet, quemadmodum Petrus Hierosolymam reversus, aliis illic commorantibus rationem reddiderit societatis ejus, quæ sibi fuisset cum gentibus [46]; similiterque, quemadmodum Paulus et Barnabas reversi, coacta Ecclesia, annuntiaverint quæ cum ipsis fecisset Deus [46]; et rursus, quod siluerit universa multitudo, et audierit Barnabam et Paulum, qui narrabant quæcunque Deus fecisset per ipsos. Illud autem nosse oportet, itiones, negotiationesque et quæstus cauponios fratribus omni modo fugiendos esse.

A οὓς πρὸς αὐτοὺς ἐποιήσατο· ποῖα τὰ τῆς ψυχῆς αὐτοῦ διανοήματα· εἰ πᾶσαν ἡμέραν καὶ πᾶσαν νύκτα τῷ φόβῳ τοῦ Θεοῦ συζῶν ἐξετέλεσεν, ἢ που (67) παρετράπη, καὶ παρεκίνησέ τι τῶν διεσταλμένων, ἢ ταῖς ἔξωθεν περιστάσεσιν ἐνδοὺς ἢ τῇ οἰκείᾳ ῥᾳθυμίᾳ παραῤῥυείς.

2. Καὶ τὸ μὲν ὀρθῶς ἐπιτελεσθὲν ἀποδοχῇ βεβαιούτω· τὸ δὲ ἐσφαλμένον τῇ ἐμμελεῖ καὶ ἐπιστημονικῇ (68) διδασκαλίᾳ διορθούσθω. Οὕτω γὰρ νηφαλιώτεροί τε οἱ ὁδεύοντες ἔσονται τῇ φροντίδι τῆς ἀπόδοσεως, τοῦ λόγου, καὶ ἡμεῖς δόξομεν μήτε ἐν καιρῷ τοῦ χωρισμοῦ ἀμελεῖν αὐτῶν τῆς ζωῆς. Καὶ τοῖς ἁγίοις δὲ τοῦτο εἶναι (69) σύνηθες ἡ ἱστορία τῶν Πράξεων παραδίδωσι, διδάσκουσα ἡμᾶς ὅπως μὲν Πέτρος τὸν λόγον τῆς τῶν ἐθνῶν κοινωνίας, B ἐπανελθὼν εἰς τὰ Ἱεροσόλυμα, τοῖς ἐκεῖ ἀποδίδωσιν· ὅπως δὲ Παῦλος καὶ Βαρνάβας παραγενόμενοι, καὶ συναγαγόντες τὴν Ἐκκλησίαν, ἀνήγγειλαν ὅσα ὁ Θεὸς ἐποίησε μετ' αὐτῶν· καὶ πάλιν, ὅτι ἐσιώπησεν ἅπαν τὸ πλῆθος, καὶ ἤκουον Βαρνάβα καὶ Παύλου ἐξηγουμένων ὅσα ἐποίησεν ὁ Θεός. Ἐκεῖνο μέντοι εἰδέναι χρὴ, ὅτι τὰς περιδρομὰς καὶ πραγματείας καὶ τὰ καπηλικὰ (70) κέρδη παντὶ τρόπῳ φευκτέον ταῖς ἀδελφότησι.

## INTERROGATIO XLV.

*Quod oportet post præfectum etiam alium aliquem esse, qui possit, eo absente, occupatione aliqua distento, fratrum curam suscipere,*

## RESPONSIO.

1. Quandoquidem usu venit non raro, ut vel propter corporis infirmitatem, vel peregrinandi necessitatem, vel ob alium quemvis casum, præfectus absit a fratrum conventu, etiam aliquis alius cum approbatione tam ipsius, quam aliorum qui approbandi periti sint, ad hoc delectus sit, ut eo absente suscipiat fratrum curam, sic ut etiam præsentes unus aliquis sermone **392** adhortetur soleturque, non autem fratres, absente præposito, formam status popularis assumant, ad regulæ et traditæ disciplinæ dissolutionem, et quæcunque approbata sunt et recepta, ad Dei gloriam observentur : ut etiam adsit qui advenientibus hospitibus prudenter respondeat, ut et qui sermonem requirunt, ædificentur pro argumenti dignitate, nec tamen fratrum communitas confundatur. Etenim D si omnes æqualiter accurrant ad dicendum, id tumultus causa est, et perturbatæ disciplinæ signum; cum Apostolus ne eos quidem qui docendi munere donati sunt, plures simul loqui sinat, ubi dicit : *Quod si alii revelatum fuerit, prior taceat* [46]. Et

## ΕΡΩΤΗΣΙΣ ΜΕ΄

Ὅτι χρὴ μετὰ τὸν προεστῶτα καὶ ἄλλον εἶναί τινα τὸν δυνάμενον ἐν ἀπουσίᾳ (71) ἢ ἀσχολίᾳ ἐκείνου τῶν ἀδελφῶν ἐπιμελεῖσθαι.

## ΑΠΟΚΡΙΣΙΣ.

1. Ἐπειδὴ συμβαίνει πολλάκις ἢ δι' ἀσθένειαν σώματος, ἢ ἀποδημίας ἀνάγκην, ἢ κατά τινα ἄλλην περίστασιν, χωρίζεσθαι τῆς ἀδελφότητος τὸν προεστῶτα, ἔστω τις καὶ ἕτερος μετὰ δοκιμασίας αὐτοῦ τε καὶ ἄλλων τῶν ἱκανῶν δοκιμάζειν, εἰς τοῦτο ἐξειλεγμένος, εἰς τὸ, ἀπόντος ἐκείνου, διαδέχεσθαι τὴν ἐπιμέλειαν τῶν ἀδελφῶν, ὥστε καὶ τοῖς παροῦσι παρ' ἑνὸς γίνεσθαι τὰς παρακλήσεις τοῦ λόγου (72)· ἀλλὰ μὴ ἐν τῇ ἀποδημίᾳ τοῦ προεστῶτος δημοκρατικόν τι σχῆμα μεταλαμβάνειν τὴν ἀδελφότητα ἐπὶ διαλύσει τοῦ κανόνος καὶ τῆς παραδεδομένης εὐταξίας· φυλάσσεσθαι δὲ τὰ μετὰ δοκιμασίας ἐγκριθέντα εἰς δόξαν Θεοῦ, καὶ τοῖς ἐπιδημοῦσι δὲ τῶν ξένων εἶναι τὸν ἀποκρινόμενον συνετῶς, ἵνα οἵ τε τὸν λόγον ἐπίζητοῦντες οἰκοδομῶνται τῆς ὑποθέσεως ἐπαξίως, καὶ τὸ κοινὸν τῆς ἀδελφότητος μὴ καταισχύνηται. Τὸ γὰρ πάντας ὁμοίως ἐπιπηδᾷν τῷ λόγῳ, θορύβου αἴτιον, καὶ ἀταξίας σημεῖον· τοῦ Ἀποστόλου μηδὲ τοὺς κατηξιωμένους (73) τοῦ χαρίσματος τῆς διδασκαλίας πλείους ἐπὶ τὸ αὐτὸ λαλεῖν συγχωρήσαντος, δι' ὧν φησιν· Ἐὰν δὲ ἄλλῳ ἀποκαλυφθῇ,

[46] Act. xi, 5 seqq. [46] Act. xv, 12. [46] I Cor. xiv, 30.

(67) Reg. tertius εἴ που.

(68) Sic Voss. et Colb. et Reg. primus. Editi et Reg. tertius τῇ ἐπιμελείᾳ καὶ ἐπιστημονικῇ·

(69) Illud εἶναι additum fuit ex antiquis duobus libris.

(70) Editi et Reg. tertius ὅτι τὰ καπηλικά. Codex Voss. et alii duo consueti libri ut in contextu, fusius et melius.

(71) Ita Colb. habet, ἐν παρουσίᾳ ἢ ἀπουσίᾳ, *in præsentia et in absentia*. Nec ita multo post idem ms. ἐπειδὴ δὲ.

(72) Codex Voss. et Reg. primus emendatus παρακλήσεις αὐτοῦ τὰς διὰ τοῦ λόγου.

(72) Unus ms. μηδὲ τοὺς κατεξιουμένους·

ὁ πρῶτος σιγάτω· καὶ πάλιν τὸ ἄτοπον τῆς τοιαύτης ἀταξίας διελέγχοντος ἐν τῷ λέγειν· Ἐὰν οὖν συνέλθῃ ἡ Ἐκκλησία ὅλη ἐπὶ τὸ αὐτό, καὶ πάντες λαλῶσι γλώσσαις, εἰσέλθωσι δὲ ἰδιῶται ἢ ἄπιστοι, οὐκ ἐροῦσιν, ὅτι μαίνεσθε;

A rursus hujusce perturbationis ineptiam coarguit, his verbis: *Si ergo convenerit universa Ecclesia in unum, et omnes linguis loquantur, intraverint autem idiotæ, aut infideles, nonne dicent, quod insanitis*[47]?

2. Καὶ ἐὰν ὑπὸ ἀγνοίας δέ ἄλλῳ προσαγάγῃ τὰς ἐπερωτήσεις ὁ ξένος, κἂν ἔχῃ ἀποκρίνεσθαι (74) ἀνενδεῶς ὃ παρὰ πρόσωπον ἐπερωτηθεὶς ὅμως τῆς εὐταξίας ἕνεκεν αὐτὸς μὲν σιωπάτω, ὑποδεικνύτω δὲ τὸν τὸ μέρος τοῦτο πεπιστευμένον (75), ὡς ἐποίησαν οἱ ἀπόστολοι ἐπὶ τοῦ Κυρίου, ὥστε εὔτακτον καὶ εὐσχήμονα τὴν χρῆσιν τοῦ λόγου γίνεσθαι (76). Εἰ γὰρ ἐπὶ τῆς σωμάτων θεραπείας οὔτε σιδήρῳ παντός ἐστι χρήσασθαι ἐπὶ τῶν ἀσθενούντων, ἀλλὰ τοῦ τέχνην ἀνειληφότος, καὶ χρόνῳ μακρῷ, καὶ πείρᾳ, καὶ μελέτῃ τῶν ἔργων, καὶ διδασκαλίᾳ τῶν ἐπιστημόνων· τίνα ἔχει λόγον τῇ διὰ τοῦ λόγου θεραπείᾳ τοὺς τυχόντας ἐπιπηδᾷν; Ἐν ᾧ καὶ τὸ μικρότατον παροφθὲν μεγίστην φέρει τὴν ζημίαν. Παρ' οἷς γὰρ οὐδὲ ἄρτου μετάδοσις τοῖς τυχοῦσιν ἐφίεται, ἀλλ' ἐνὶ προσήκει ἡ τοιαύτη διακονία, τῷ μετὰ δοκιμασίας πεπιστευμένῳ, παρὰ τούτοις πῶς οὐχὶ πολὺ πλέον τὴν πνευματικὴν τροφὴν ἐξειλεγμένος (77) καὶ παρατετηρημένως ὑφ' ἑνὸς τῶν δυνατωτέρων προσάγεσθαι χρὴ τοῖς αἰτοῦσιν; Ὥστε οὐ τῆς τυχούσης αὐθαδείας τὸν ἐπερωτηθέντα κρῖμα Θεοῦ, ἀδεῶς οὕτω καὶ ὡς ἔτυχε κατατολμᾷν τῆς ἀποκρίσεως, ἀλλὰ μὴ ὑποδεικνύειν τὸν ἐγκεχειρισμένον τὴν τοῦ λόγου οἰκονομίαν, ὃς, διὰ τὸ πιστὸς εἶναι πάντως καὶ φρόνιμος οἰκονόμος, ἐπελέγη εἰς τὸ (77) διαδόναι μὲν ἐν καιρῷ τὴν πνευματικὴν τροφήν, οἰκονομεῖν δὲ τοὺς λόγους αὐτοῦ ἐν κρίσει, καθὼς γέγραπται. Κἂν διαφεύγῃ δέ τι τὸν ὀφείλοντα ἀποκρίνεσθαι, καὶ ἄλλος ἐζεύρῃ, μὴ τῷ ἐλέγχῳ εὐθὺς ἐπιπηδάτω, ἀλλ' ἰδίᾳ ὑποβαλλέτω (79) τὸ παραστάν. Ἐπάρσεως γὰρ ἀφορμὴ ἐκ τούτου κατὰ τῶν προεχόντων τοῖς ὑποδιεστέροις γίνεται, ὥστε, κἂν χρησίμως ἀποκριθῇ τις, μὴ καθηκόντως δέ, ἔνοχός ἐστι τοῖς τῆς ἀταξίας ἐπιτιμίοις.

2. Quod si ex ignorantia alium interroget hospes quanquam qui alterius loco interrogatus est, copiose respondere possit, sileat tamen ipse disciplinæ servandæ causa, eumque cui hæc provincia data est, ostendat, uti coram Domino fecere apostoli, idque, ut recte decenterque sermone utamur. Etenim si in sanandis corporibus non est cujusvis aut medicamento aut ferro uti ad infirmos curandos, sed illius, qui et longo tempore et experientia, et curationum exercitio, et peritorum documentis artem hanc assecutus sit; quomodo par fuerit quoslibet ad curationem eam, quæ per sermonem adhibetur, indiscriminatim prosilire? Qua in re quod etiam minimum est, si negligatur, maximum detrimentum affert. Enimvero apud quos ne panis quidem distributio quibuslibet permittitur, sed ejusmodi munus ad quemdam, qui cum approbatione huic rei præpositus sit, pertinet, quomodo non cum delectu ac cautione multo majore alimentum spirituale petentibus dandum est ab aliquo, qui ad id magis idoneus sit? Quare non est arrogantiæ vulgaris, aliquem de Dei judicio interrogatum tam audacter tamque temere respondere audere, neque eum, cui sermonis dispensandi partes traditæ sunt, indicare: qui cum sit omnino fidelis ac prudens dispensator, et ad spiritualem escam in tempore distribuendam electus est[48], et, ut scriptum est[49], ad suos sermones in judicio dispensandos. Quodsi quidpiam fugiat eum qui respondere debet, noverit vero alter, non statim ipsum redarguere festinet, sed privatim quod sibi visum est, suggerat. Hæc enim causa est inferioribus, efferendi se adversum superiores. Quare etiamsi quis responderit utiliter, sed præter officium, pœnis perturbatæ disciplinæ obnoxius est.

[47] I Cor. XIV, 23. [48] Luc. XII, 42. [49] Psal. CXI, 5.

(74) Veteres duo libri Κἂν ὑπὸ ἀγνοίας δὲ ἄλλῳ προσάγῃ τὰς ἐπερωτήσεις ὁ ἐπιδημήσας, κἂν ἔχῃ ἀποκρίνασθαι. Ibidem Reg. tertius et editi τὸ ἀνενδεές. Alii tres mss. ἀνενδεῶς. Codex Voss. κἂν..,. προσάγει.... ὁ ἐπιδημήσας ἀνενδεῶς.

(75) Reg. primus, et, ut solet, Voss. et Colb. τοῦτο ἐπιτεταγμένον.

(76) Reg. primus et Voss.: Εἰ γὰρ ἐν ταῖς τοῦ σώματος χρείαις τοσαύτη ἐστὶν ἡ εὐταξία, καὶ οὐκ ἂν τις ἕλοιτο χειρουργεῖν ἐπιχειρῆσαι τῆς ἰατρικῆς ἄπειρος, ἀλλ' οὐδὲ ἄρτον ἤ τι τοιοῦτον αἰτηθεὶς παρά τινος, ἐπαισχύνεται παραπέμψαι τὸν αἰτήσαντα πρὸς τὸν ἐγκεχειρισμένον τὴν τοιαύτην οἰκονομίαν· πόσης ἂν εἴη τῆς αὐθαδείας τὸν ἐπερωτηθέντα κρῖμα Θεοῦ; *Etenim, si in corporis necessitatibus disciplina tam diligens servatur, et si is qui artis medicæ expers est, nunquam chirurgi munere fungi aggreditur: imo vero, si panem aut quid ejusmodi aliquis petierit, haud pudet remittere poscentem ad illum cui dispensatio ejusmodi concredita sit, quantæ arrogantiæ fuerit*, etc. Alii tres mss. et editi ita, ut in contextu legi potest.

(77) Codex Colb. ἐκλελεγμένως. Aliquanto post duo mss. cum Voss. καὶ μὴ ὑποδεικνύειν.

(78) Reg. primus ἐξείλεκται εἰς τὸ Codex. Voss. et Colb. ἐξήλεκται, corrupte, pro ἐξείλεκται. Nec ita multo post hi quos mox nominavi libri τοὺς λόγους τοῦ Κυρίου ἐν κρίσει εἴς τε θεραπείαν καὶ εἰς τὸν κατορτισμὸν τῆς ἑκάστου ψυχῆς. Κἂν διαφ. *Ut dispenset Domini sermones in judicio ad curandam perficiendamque animam cujusque.*

(79) Codex Colb. ὑποβαλέτω. Haud longe duo mss. ὥστε, εἰ καὶ χρησίμως. Ibidem duo mss. ἐπιβαλλόντως. Liber Voss. ἐκβαλλόντως.

## 393 INTERROGATIO XLVI.

*Quod non debet quisquam fratri aut sibi ipsi peccata occultare.*

### RESPONSIO.

Peccatum omne præfecto declarari oportet, sive ab eo ipso qui peccavit, sive iis qui conscii sunt, si ipsi non possint mederi, uti a Domino præceptum est. Enimvero vitium silentio dissimulatum morbus est in animo oblitescens. Ut igitur eum de nobis bene meritum esse non dixerimus, qui exitiosa mala in corpore includeret, sed eum potius, qui ea afficiendo dolore, et incidendo proferret in apertum, ut aut per vomitum rejiceretur quod noxium est, aut tandem morbo jam detecto, modus curandi facile cognosceretur; ita utique peccatum occultare, est consciscere mortem ægrotanti. *Nam*, inquit, *stimulus mortis, peccatum*[50]. *Objurgationes autem apertæ meliores sunt amicitia abscondita*[51]. Itaque alter alteri non occultet peccatum, ut ne fratricida pro fratris amatore evadat, neque ipse sibiipsi. *Qui enim*, inquit, *non medetur sibi in operibus suis, frater est perdentis se ipsum*[52].

## INTERROGATIO XLVII.

*De iis qui non admittunt ea quæ a præposito constituta sunt.*

### RESPONSIO.

Cum quis præpositi statuta non admittit, debet aperte vel privatim ei contradicere, si modo suppetat ipsi valida aliqua ratio, eaque Scripturis consentanea, vel silentio mandatum conficere. Quodsi eum pudeat ad hoc adhibeat alios quosdam internuntios, ut, si hoc mandatum Scripturæ adversetur, ipse et seipsum et suos fratres a noxa eximat: sin autem liqueat illud a recta ratione alienum non esse, se ea vana ac periculosa inquisitione liberet. *Quis enim hæsitat*, inquit, *si manducaverit, condemnatus est: quia non ex fide*[53]: et ut simpliciori bus nullam infringendæ obedientiæ occasionem det. *Expedit enim*, inquit Dominus, *ut suspendatur mola asinaria circa collum ejus, et projiciatur in mare, quam ut scandalizet unum de pusillis istis*[54]. Quod si quipiam perseveraverint in contumacia, clanculum quidem queribundi, sed non detegentes tamen mœrorem, tanquam diceptationis inter fratres exortæ auctores, et perinde ac si certissimam mandatorum auctoritatem concussissent, essentque

A

## ΕΡΩΤΗΣΙΣ Μς'.

Περὶ τοῦ μὴ συγκρύπτειν ἁμαρτήματα ἀδελφῷ ἢ ἑαυτῷ.

### ΑΠΟΚΡΙΣΙΣ

Πᾶν δὲ ἁμάρτημα ἀναφέρεσθαι δεῖ (80) τῷ προεστῶτι, ἢ παρ' αὐτοῦ τοῦ ἡμαρτηκότος, ἢ παρὰ τῶν συνεγνωκότων, ἐὰν αὐτοὶ θεραπεῦσαι μὴ δυνηθῶσι, κατὰ τὸ ὑπὸ τοῦ Κυρίου προστεταγμένον· Κακία γὰρ σιωπηθεῖσα νόσος ὕπουλός (81) ἐστιν ἐν τῇ ψυχῇ. Ὡς οὖν οὐκ ἂν εἴποιμεν εὐεργέτην τὸν ἐγκαταλείποντα τῷ σώματι τὰ ὀλέθρια, ἀλλὰ μᾶλλον τὸν διὰ ὀδύνης καὶ ἀμύξεως εἰς τὸ φανερὸν ἕλκοντα, ὥστε ἢ διὰ ἐμέτου ἀπορρῖψαι τὸ βλάπτον, ἢ καθόλου διὰ τῆς τοῦ πάθους φανερώσεως εὔγνωστον ὑπάρξαι τὸν κρόπτειν τῆς θεραπείας· οὕτω, δηλονότι, καὶ τὸ τρόπον ἁμαρτίαν συγκατασκευάζειν ἐστὶ τῷ νοσοῦντι τὸν θάνατον. Κέντρον γάρ, φησί, τοῦ θανάτου ἡ ἁμαρτία. Κρείττους δὲ (82) ἔλεγχοι μετὰ παῤῥησίας; κρυπτομένης φιλίας. Μήτε οὖν ἄλλος ἄλλῳ συγκρυπτέτω, ἵνα μὴ ἀδελφοκτόνος ἀντὶ φιλαδέλφου γένηται, μήτε αὐτὸς ἑαυτῷ. Ὁ γὰρ μὴ ἰώμενος, φησὶν, ἑαυτὸν ἐν τοῖς ἔργοις αὐτοῦ ἀδελφός ἐστι τοῦ λυμαινομένου ἑαυτόν.

## ΕΡΩΤΗΣΙΣ ΜΖ'.

Περὶ τῶν μὴ καταδεχομένων τὰ παρὰ τοῦ προεστῶτος τυπούμενα.

### ΑΠΟΚΡΙΣΙΣ

Τὸν δὲ μὴ καταδεχόμενον τὸ παρὰ τοῦ προεστῶτος ἐγκριθέντα (83) χρὴ φανερῶς ἢ ἰδίᾳ αὐτῷ ἐντυλίγειν, εἴ τινα ἔχοι λογον ἰσχυρὸν κατὰ τὸ βούλημα τῶν Γραφῶν, ἢ σιωπήσαντα τὸ προστεταγμένον ποιεῖν. Εἰ δὲ αὐτὸς αἰσχύνοιτο (84), ἄλλοις τισὶ μεσίταις πρὸς τοῦτο χρήσασθαι, ἵνα, εἰ μὲν παρὰ τὴν Γραφὴν εἴη ἡ διαταγὴ, ἐξέλκηται (85) καὶ αὐτὸς ἑαυτὸν καὶ τοὺς ἀδελφοὺς βλάβης· εἰ δὲ διαχθείη κατὰ λόγον τὸν προσήκοντα γενομένη, καὶ ἑαυτὸν διακρίσεως ματαίας καὶ ἐπικινδύνου ἐλευθερώσῃ. Ὁ γὰρ διακρινομενος, φησὶν, ἐὰν φάγῃ, κατακέκριται· ὅτι οὐκ ἐκ πίστεως· καὶ τοῖς ἁπλουστέροις μηδένα (86) δυσπειθείας ὀλισθον ἐμποιήσῃ. Συμφέρει γὰρ, φησὶν ὁ Κύριος, ἵνα κρεμασθῇ μύλος ὀνικὸς περὶ τὸν τράχηλον αὐτοῦ, καὶ ἐρριπται εἰς τὴν θάλασσαν, ἢ ἵνα σκανδαλίσῃ ἕνα τῶν μικρῶν τούτων. Ἐὰν δέ τινες ἐπιμένωσι (87) τῇ ἀπειθείᾳ, λάθρα μὲν κατεμεμφόμενοι, μὴ δημοσιεύοντες δὲ τὴν λύπην, ὡς καὶ διακρίσεως αἴτιοι τῇ ἀδελφότητι, καὶ τὴν πρὸς τὰς ἐντολὰς πληροφορίαν διασαλεύοντες, καὶ δυσπα-

[50] I Cor. xv, 56. [51] Prov. xxvii, 5. [52] Prov. xviii, 9. [53] Rom. xiv, 23. [54] Matth. xviii, 6.

(80) Antiqui duo libri Πᾶν ἁμάρτημα ἀναφέρεσθαι χρὴ. Mox Colb. παρὰ τῶν ἀντεγνωκότων.

(81) Reg. primus et Voss. et Colb. νόσος γίνεται ἀθεράπευτος, (*vitium silentio absconditum*) *morbus fit insanabilis*. Ibidem Colb. εἴποιμεν εὐεργετεῖν τὸν.

(82) Codex Colb. Κρείσσους γάρ. Aliquando post idem ms. ἔργοις ἑαυτοῦ.

(83) Editiones veteres et Reg. secundus προεγεστῶτος διαπιπραμένα. Reg. primus et Voss. et Colb. ἐγκριθέντα. Hoc ipso in loco voculam ἢ ex tribus illis quos mox dixi libris addidi. Codex Voss. pro βούλημα habet βούλευμα.

(84) Veteres duo libri cum Voss. αἰσχυνεται.

(85) Codex Voss. ἐξελεῖται. Mox idem ms. et tres alii ἀδελφοὺς βλάβης. Editiones veteres et Reg. secundus ἀδελφοὺς ἀβλαβεῖς. Ibidem Reg. primus εἰ δὲ διεχθείη κατὰ τὸν λόγον τὸν προσήκοντα γινομένη.

(86) Antiqui duo libri pro μηδένα habent οὐδένα.

(87) Unus ms. ἐπιμείνωσι. Nec ita multo infra duo mss. cum Voss. μὴ δημοσιεύοντες δὲ τὴν γνώμην, *animum suum non aperientes*.

θείας καὶ παρακοῆς διδάσκαλοι, ἐκβαλλέσθωσαν τῆς ἀδελφότητος. Ἔκβαλλε γὰρ (88), φησί, λοιμὸν ἐκ συνεδρίου, καὶ συνεξελεύσεται αὐτῷ νεῖκος· καὶ πάλιν· Ἐξάρατε τὸν πονηρὸν ἐξ ὑμῶν αὐτῶν. Διότι μικρὰ ζύμη ὅλον τὸ φύραμα ζυμοῖ.

ΕΡΩΤΗΣΙΣ ΜΗ'.

Ὅτι οὐ δεῖ (89) περιεργάζεσθαι τὰς οἰκονομίας τοῦ προεστῶτος, τῷ δὲ ἰδίῳ προσέχειν ἔργῳ.

ΑΠΟΚΡΙΣΙΣ.

Ὑπὲρ δὲ τοῦ μὴ ῥᾳδίως τινὰ (90) τῷ τοιούτῳ πάθει τῆς διακρίσεως εἰς βλάβην ἑαυτοῦ καὶ τῶν ἑτέρων περιπίπτειν, ἐκεῖνο καθόλου παραφυλακτέον ἐν ἀδελφότητι, τὸ τὴν ἀρχὴν μηδένα τὰς τοῦ προεστῶτος οἰκονομίας περιεργάζεσθαι, μηδὲ πολυπραγμονεῖν τὰ γινόμενα ἐκτὸς τῶν ἐγγυτέρων τοῦ προεστῶτος καὶ βαθμῷ καὶ συνέσει· οὓς εἰς τὴν περὶ τῶν κοινῶν βουλὴν τε καὶ σκέψιν ἀναγκαίως παραλήψεται (91), πειθόμενος τῇ παραινέσει τοῦ εἰπόντος· Μετὰ βουλῆς πάντα ποίει. Εἰ γὰρ τῶν ψυχῶν ἡμῶν ἐπετρέψαμεν αὐτῷ τὴν οἰκονομίαν, ὡς Θεῷ τὸν λόγον δώσοντι, ἀλόγιστον παντελῶς περὶ τῶν εὐτελεστάτων ἀπιστεῖν, καὶ ὑποψιῶν ἀτόπων κατὰ τοῦ (92) ἀδελφοῦ αὐτόν τε πληροῦσθαι, καὶ τοῖς ἄλλοις ἀφορμὴν παρέχειν. Διόπερ, ἵνα μὴ τοῦτο συμβαίνῃ, ἕκαστος ἐν ᾧ ἐκλήθη, ἐν τούτῳ μενέτω· καὶ τῇ φροντίδι τῶν αὐτῷ ἐπιβαλλόντων ὅλον ἑαυτὸν ἀποδοὺς, μηδὲν τὰς ἄλλας (93) οἰκονομίας περιεργαζέσθω, μιμούμενος τοὺς ἁγίους μαθητὰς τοῦ Κυρίου, ἐφ' ὧν, καίτοι τοῦ πράγματος τοῦ κατὰ τὴν Σαμαρείτιν εἰς ὑποψίαν ἀγαγεῖν δυναμένου, ὅμως Οὐδείς, φησὶν, εἶπε· Τί ζητεῖς, ἢ τί λαλεῖς μετ' αὐτῆς;

A rebellionis et inobedientiæ magistri, e fratrum conventu amandentur. *Ejice enim,* **394** inquit, *pestilentem ex concilio, et exibit cum eo jurgium*[55]. Et rursus : *Expellite pravum a vobis ipsis. Nam paululum fermenti totam conspersionem fermentat*[56].

INTERROGATIO XLVIII.

*Quod præpositi agendi ratio non est curiose examinanda, sed suo quisque operi intentus esse debet.*

RESPONSIO.

Cæterum ne quis facile in hoc disceptationis ac contentionis vitium incidat, ad suum et aliorum detrimentum, illud in universum inter fratres observandum est, ut initio nullus investiget curiose præfecti agendi rationem, neque eorum, quæ fiunt, satagat, iis solum exceptis, qui tum gradu, tum B prudentia ipsi præposito suut proximi; quos etiam necessario ad consilium ac deliberationem de rebus communibus faciendam adhibebit, obsecutus hortamento illius, qui dixit : *Omnia fac cum consilio*[57]. Cum enim ei animas nostras gubernandas commiserimus, tanquam Deo de his rationem reddituro; abs re omnino fuerit in rebus vilissimis ipsi fidem non adhibere, et absurdis ineptisque contra fratrem suspicionibus et nos ipsos repleri, et aliis earumdem occasionem præbere. Ne igitur id contingat, unusquisque ad quod vocatus est, in eo permaneat : et ita totum se in rerum ad se pertinentium curaoccupet, ut in inquirendis aliorum negotiis nullo modo sollicitus sit, sed sanctos Domini discipulos imitetur, inter quos, cum res ipsa C quæ de Samaritana narratur, quandam posset injicere suspicionem : *Nihilominus,* tamen inquit, *nemo dixit : Quid quæris, aut quid loqueris cum ea*[58]?

ΕΡΩΤΗΣΙΣ ΜΘ'.

Περὶ τῶν ἀμφισβητουμένων ἐν τῇ ἀδελφότητι.

ΑΠΟΚΡΙΣΙΣ.

Περὶ δὲ τῶν ἀμφισβητουμένων ἐν τῇ ἀδελφότητι, ὅταν ἀσύμφωνοί τινες ὦσι περί τινος πράγματος, οὐ χρὴ φιλονείκως ἀλλήλοις ἀντιτείνειν, ἀλλὰ ταμιεύεσθαι τοῖς δυνατωτέροις τὴν ἐπίκρισιν. Ὥστε δὲ μήτε τὴν τάξιν συγχεῖσθαι, πάντων ἐπερωτώντων, καὶ πάντοτε, μήτε ἀφορμὴν (94) ἐρεσχελίας καὶ φλυαρίας ἐγγίνεσθαι, ἵνα τινὰ εἶναι χρὴ τὸν δοκιμασθέντα, δυνατῶς ἔχειν ἢ εἰς κοινὴν ἐπίσκεψιν προτιθέναι (95) τῇ ἀδελφότητι τὰ παρά τισιν ἀμφιβαλλόμενα, ἢ τῷ προέχοντι ἀνατίθεσθαι. Ἀκολουθοτέρα D γὰρ καὶ ἐπιστημονικωτέρα ἡ διάσκεψις οὕτω τῶν

INTERROGATIO XLIX.

*De iis quæ in controversiam veniunt inter fratres.*

RESPONSIO.

De controversiis autem quæ inter fratres oriuntur, illud statuendum est. Quotiescunque dissident aliqui inter se de re aliqua, non oportet contentiose inter se colluctari, sed ad aliquos magis idoneos judicium transferre. Quare ne ordo confundatur, omnibus interrogantibus, et semper neve garriendi et nugandi detur occasio, unum aliquem esse oportet approbatum, qui possit ea de quibus nonnulli ambigunt, aut communi fratrum examini proponere, aut ad præfectum referre. Ita enim rectius et magis scite quæsita expendentur. Etenim si

[55] Prov. XXII, 10. [56] I Cor. V, 13, 6. [57] Eccli. XXXIII, 24, [58] Joan. IV, 27.

(88) Reg. primus Ἔκβαλε γάρ. Statim idem ms. et Voss. Ὅτι ἐξάρατε.

(89) In antiquis duobus libris legitur ὅτι δεῖ μή.

(90) Vox τινά ex Vossii codice et ex aliis duobus addita est. Ibidem iidem illi mss. πάθει τῆς πρὸς τὸν ἕφορον διακρίσεως. Illud, πρὸς τὸν ἕφορον, deest et in editis et in duobus aliis codicibus; nec valde admodum dubito quin hæ voces melius absint, cum vox ἔφορος facile ex orationis serie suppleri possit.

(91) Unus ms. ἀναγκαίως πεπιλήψεται, non ita recte. Paulo post Reg. primus et Voss. Εἰ γὰρ περὶ τῶν. Subinde duo mss. παντελῶς και.

(92) Codex Colb. κατὰ τοῦ προεστῶτος, *in præpositum*. Alii tres mss. et editi κατὰ τοῦ ἀδελφοῦ. Pro voce αὐτόν, quæ proxime sequitur, suspicor legi debere αὐτούς, hoc est, ἡμᾶς.

(93) Unus ms. μηδὲ τὰς ἄλλας. Aliquanto post Reg. primus ὑποψίαν ἄγειν.

(94) Reg. primus καὶ πάντοτε μὲν ἀφορμήν. Codex Voss. πάντοτε μέν τε ἀφορμήν.

(95) Reg. primus et Colb. προτιθέντα..... ἀνατιθέμενον· quæ ultima vox reperitur quoque in Vossii codice.

in unoquoque negotio scientia atque experientia opus est, multo magis in ejusmodi rebus. Et si instrumentorum usum nemo inexpertis committat, multo magis operæ pretium fuerit sermonis tractationem **395** peritis concedere : qui possint et locum et tempus et interrogandi modum dignoscere, atque citra contentionem, tum prudenter quærendo, tum sapienter auscultando, controversiarum enodationem ad communitatis ædificationem summa cum diligentia servare.

INTERROGATIO L.

*Quomodo præpositus increpare et objurgare debeat.*

RESPONSIO

Cæterum præpositus delinquentes non objurget, aliqua animi commotione impulsus. Nam redarguere fratrem cum indignatione et ira non est illum a peccato liberare, sed se ipsum delictis obstringere. Quamobrem dixit : *In mansuetudine corripiat eos qui resistunt*[59]. Neque, si in contemptum veniat alicui, ob id præbere se vehementem debet : ubi vero alium contemni viderit, erga eum qui deliquit declaret se benignum ac indulgentem, quin potius tunc in ipsum peccatum invehatur. Ita enim et suspicionem a se illam hominis seipsum immodice amantis submovebit, et planissime se non peccantem odisse, sed peccatum aversari declarabit, qui scilicet diverse se gerat in sua, et in alterius causa. Quod si indignatur non eo quem dixi modo, sed diverso, præ se fert, se neque propter Deum, neque propter delinquentis periculum, sed ob suæ gloriæ cupiditatem, aut imperitandi studium indignari. Oportet enim studium quidem pro Dei gloria, cui violatione mandati infertur injuria, ostendi : misericordiam vero fraterno amore dignam, pro fratris salute, qui in peccato periclitatur (quia *Anima quæ peccaverit, ipsa morietur*[60]), in quovis peccato tanquam in peccatum incitari, et in eo acriter vindicando animi fervorem commonstrare.

INTERROGATIO LI.

*Quomodo delictum illius qui peccavit, corrigendum sit.*

RESPONSIO.

De reliquo corrigat male affectos ad modum medicorum, non irascens debilibus, sed pugnans adversus morbum : imo vero insurgat in vitia, atque severiore disciplina, si opus est, morbum animæ sanet, exempli causa vanam gloriam, injungendis humilitatis exercitiis : otiosos sermones silentio : immodicum somnum, vigiliis in precando insumen-

ζητουμένων γενήσεται. Εἰ γὰρ ἑκάστῳ (96) πράγματι ἐπιστήμης καὶ ἐμπειρίας χρεία, πολλῷ πλέον ἐν τοῖς τοιούτοις. Καὶ εἰ ἐργαλείων χρῆσιν οὐκ ἄν τις ἐπιτρέψειεν ἀπείροις, πολλῷ μᾶλλον χρὴ τὴν τῶν λόγων μεταχείρισιν τοῖς δυνατοῖς συγχωρεῖν · οἳ καὶ τόπον καὶ καιρὸν καὶ τρόπον τῶν ἐπερωτήσεων ἱκανοὶ ἔσονται διαγινώσκειν, ἀφιλονείκως τε καὶ φρονίμως ἀντιθέντες, καὶ συνετῶς ἀκούοντες, ἀκριβῶς φυλάσσειν τῶν ἐπιζητηθέντων τὰς λύσεις πρὸς οἰκοδομὴν τοῦ κοινοῦ.

ΕΡΩΤΗΣΙΣ Ν'.

Πῶς χρὴ ἐπιτιμᾶν τὸν προεστῶτα.

ΑΠΟΚΡΙΣΙΣ.

Ἀλλὰ καὶ τὰς ἐπιτιμήσεις μὴ ἐμπαθῶς τοῖς ἡμαρτηκόσιν ὁ προεστὼς προσαγέτω. Τὸ γὰρ μετὰ θυμοῦ καὶ ὀργῆς ἐλέγχειν τὸν ἀδελφὸν οὐχὶ ἐκεῖνόν ἐστιν ἁμαρτίας ἐλευθεροῦσαι, ἀλλ' ἑαυτὸν περιβαλεῖν (97) πλημμελήμασι. Διόπερ φησίν · Ἐν πραότητι παιδεύοντα τοὺς ἀντιδιατιθεμένους · μηδὲ ἐν οἷς μὲν ἂν αὐτὸς παροφθῇ, σφοδρὸν εἶναι, ἐν οἷς δὲ ἂν ἄλλον καταφρονούμενον ἴδῃ, τὴν πρὸς τὸ ἡμαρτηκότα χρηστότητα ἐπιδείκνυσθαι (98) · ἀλλὰ καὶ μᾶλλον δυσχεραίνειν ἐπὶ τῷ κακῷ τότε. Οὕτω γὰρ τῆς τε φιλαυτίας τὴν ὑποψίαν ἐκφεύξεται, καὶ ἀπόδειξιν δώσει τοῦ μὴ τὸν ἡμαρτηκότα μισεῖν, ἀλλὰ τὴν ἁμαρτίαν ἀποστρέφεσθαι, τῇ διαφορᾷ τῇ ἑαυτοῦ πρὸς τὸν ἕτερον. Διαφορὰν δὲ ἀγανακτήσεως ποιούμενος, μὴ τὴν εἰρημένην, ἀλλὰ τὴν ἐναντίαν, φανερός ἐστιν (99) ὅτι οὔτε διὰ τὸν Θεὸν οὔτε διὰ τὸν κίνδυνον τοῦ ἡμαρτηκότος, ἀλλὰ διὰ τὴν ἑαυτοῦ φιλοδοξίαν ἢ φιλαρχίαν ἀγανακτεῖ. Χρὴ γάρ, ζῆλον μὲν ὑπὲρ τῆς τοῦ Θεοῦ δόξης ἀτιμαζομένου ἐν τῇ τῆς ἐντολῆς παραβάσει ἐπιδεικνύμενον, εὐσπλαγχνίαν δὲ φιλαδελφίας ὑπὲρ τῆς τοῦ ἀδελφοῦ σωτηρίας ἔχοντα κινδυνεύοντος ἐν τῇ ἁμαρτίᾳ (ὅτι Ἡ ψυχὴ ἡ ἁμαρτάνουσα, αὐτὴ ἀποθανεῖται), ἐπὶ παντὸς ἁμαρτήματος ὡς κατὰ ἁμαρτήματος κινεῖσθαι, καὶ τῇ σφοδρότητι τῆς ἐκδικήσεως δεικνύειν τὸ διάπυρον τῆς διαθέσεως (1).

ΕΡΩΤΗΣΙΣ ΝΑ'.

Ποίῳ τρόπῳ δεῖ (2) διορθοῦσθαι τὸ πλημμέλημα τοῦ ἡμαρτηκότος.

ΑΠΟΚΡΙΣΙΣ.

Καὶ τὰς διορθώσεις δὲ κατὰ τὸν τῆς ἰατρείας λόγον προσαγέτω τοῖς ἐμπαθέσι, μὴ ὀργιζόμενος τοῖς ἀσθενοῦσιν (3) ἀλλὰ τῇ νόσῳ μαχόμενος, καὶ ἀπεναντίον μὲν ἱστάμενος πρὸς τὰ πάθη, δι' ἐπιπονωτέρας δὲ, εἰ δέοι, διαγωγῆς ἰώμενος τὸ ἀῤῥώστημα τῆς ψυχῆς · οἷον τὴν κενοδοξίαν τοῖς ἐπιτάγμασι τῶν (4) τῆς ταπεινοφροσύνης ἐπιτηδευμάτων · τὴν

[59] II Tim. II, 25. [60] Ezech. XVIII, 4.

(96) Reg. primus ἐν ἑκάστῳ.

(97) In Colbertino pro περιβαλεῖν legitur ἐπιβάλλειν. Mox Reg. primus ἐν πραότητι παιδεύοντες.

(98) Reg. primus et Voss. et Colb. μακροθυμίαν ἐπιδείκνυσθαι, sensu non impari.

(99) Codex Voss. φανερόν ἐστιν.

(1) Idem ms. et alii duo διάπυρον τῆς διορθώσεως, *ostendenda est vehementia correctionis.*

(2) Unus ms. Πῶς δεῖ.

(3) Reg. primus et Voss. et Colb. τοῖς ἀσθενέσιν. Mox duo mss. καὶ ἀπεναντίως. Subinde tres mss. ἀγωγῆς ἰώμενος. Ibidem tres illi quos sæpius simul nominavi codices Reg. primus et Voss. et Colb. pro ἀῤῥώστημα habent πάθος.

(4) Sic Voss. et Colb. et Reg. primus. Alii duo mss. et editi κενοδοξίαν τῇ ἐπιτάσει τῶν τῆς, *auctis humilitatis exercitationibus.*

γίαν τῇ σιωπῇ · ὕπνον ἄμετρον διὰ τῆς ἐν χαῖς (5) ἀγρυπνίας · ἀργίαν σώματος διὰ τῶν · βρῶσιν ἀπρεπῆ διὰ τῆς ἀσιτίας · γογγυσμὸν ῦ ἀφορισμοῦ, ὥστε μητε συνεργάζεσθαι (6) τινα τῶν ἀδελφῶν ἑλέσθαι, μήτε τὸ παρ' αὐτοῦ ἀναμιγνύναι τοῖς ἄλλων, καθὰ προείρηται, εἰ μὴ ἄρα διὰ τῆς ἀνεπαισχύντου μετανοίας γείς τοῦ πάθους φανείη (7). Καὶ τότε τὴν ἐν γυσμῷ γενομένην ἐργασίαν προσδέχεσθαι · μηδὲ ἰς ὑπηρεσίαν τῆς τῶν ἀδελφῶν χρήσεως, ἀλλ' εἰς χρειαν οἰκονομοῦντας. Καὶ τούτων ὁ λόγος τως προαποδέδεικται.

ΕΡΩΤΗΣΙΣ ΝΒ'.

οίας διαθέσεως καταδέχεσθαι (8) δεῖ τὰ ἐπιτίμια.

ΑΠΟΚΡΙΣΙΣ

ερ δὲ τὸν προειστῶτα εἴπομεν χρῆναι ἀπαθῶς B ειν τὰς θεραπείας τοῖς ἀσθενοῦσιν, οὕτω πά- ὴ τοὺς θεραπευομένους μὴ πρὸς ἔχθραν δέ- τὰ ἐπιτίμια, μηδὲ τυραννίδα νομίζειν τὴν σπλαγχνίας ἐπὶ σωτηρίᾳ τῆς ψυχῆς προσαγο- αὐτῷ ἐπιμέλειαν. Αἰσχρὸν γὰρ τοὺς μὲν τὰ κ νοσοῦντας τοσοῦτον τοῖς ἰατροῖς καταπι- , ὥστε, κἂν τέμνωσι, κἂν καίωσι, καὶ πι- τοῖς ἀρμάκοις ἀνιῶσιν, εὐεργέτας λογίζεσθαι · δὲ πρὸς τοὺς τῶν ψυχῶν ἡμῶν θεραπευτάς, ι' ἐπιπόνου ἀγωγῆς τὴν σωτηρίαν ἡμῖν κατερ- αι (9), μὴ τὴν αὐτὴν ἔχειν διάθεσιν, τοῦ ὅλου λέγοντος · Καὶ τίς ἐστιν ὁ εὐφραίνων ὴ ὁ λυπούμενος ἐξ ἐμοῦ ; καὶ πάλιν · Ἰδοὺ γὰρ οὗτο τὸ κατὰ Θεὸν λυπηθῆναι ὑμᾶς πόσην κατειρ- ἐν ὑμῖν σπουδήν. Ὥστε, πρὸς τὸ τέλος ἀποβλέ- C εὐεργέτην προσήκει κρίνειν τὸν τὴν κατὰ Θεὸν ἡμῖν ἐμποιοῦντα.

ΕΡΩΤΗΣΙΣ ΝΓ'.

ί τῶν τεχνῶν διδάσκαλοι διορθώσονται τοὺς παῖδας πταίοντας.

ΑΠΟΚΡΙΣΙΣ.

Δεῖ μέντοι καὶ τοὺς τὰς τέχνας διδάσκοντας, ; αὐτὴν τὴν τέχνην ἐξαμαρτάνουσιν οἱ μανθά- ἰφ' ἑαυτῶν ἐλέγχειν τὸ πλημμέλημα, καὶ θοῦσθαι τὰ σφάλματα (11). Ὅσα δὲ τῶν ημάτων τῆς τοῦ ἤθους διαστροφῆς ἐστι κατ- ατα, οἷον ἀπείθειαι καὶ ἀντιλογίαι, καὶ ῥαθυ-

dis : segnitiem corporis, labore: edacitatem indecoram, jejunio : murmurationem, separatione a reliquis, sic ut neque ex fratribus quisquam velit cum eo operari, neque ipsius opus cæterorum operibus **396** admiscere, sicut supra dictum est, nisi exacta citra pudorem pœnitentia appareat eum hoc vitio liberatum esse. Tunc enim opus, quod inter murmurandum confectum fuerit, admitti poterit : et tamen ne sic quidem inserviat fratrum usui, sed ad alium usum convertatur. Horum autem ratio in superioribus satis exposita fuit.

INTERROGATIO LII.

*Quo animo irrogatæ pœnæ perferendæ sint.*

RESPONSIO.

Quemadmodum autem diximus medelam infirmis a præposito afferendam esse citra ullam animi concitationem : ita vicissim ab iis qui curantur, mulctæ odii loco non sunt accipiendæ, neque cura ea, quæ ex misericordia ad animæ eorum salutem ab ipso adhibetur, ducenda est pro tyrannide. Turpe est enim eos qui ægro corpore sunt, tantum medicis confidere, ut sive secent, sive urant, sive amarulentis medicamentis molestiam creent, ipsos de se bene meritos fuisse putent ; nos vero erga animarum nostrarum medicos, quando disciplina duriore salutem nobis afferunt, non eodem modo affici, cum Apostolus dicat : *Et quis est, qui me lætificet, nisi qui contristatur ex me*[61] ? Item : *Ecce enim hoc ipsum, secundum Deum contristari vos, quantam in nobis operatur sollicitudinem*[62], Quare, habita finis ratione, qui molestiam quæ secundum Deum est, nobis exhibet, beneficus habendus est.

INTERROGATIO LIII,

*Quomodo ab artium magistris pueri delinquentes corrigendi sint.*

RESPONSIO.

Atque etiam oportet artium magistros, si qua in re deliquerint discipuli contra ipsam artem, privatim vitium reprehendere, et errata emendare. Quæcunque vero peccata indicant morum perversitatem, veluti contumacia, contradictio, segnities circa opera, aut otiosus sermo, aut mendacium

[61] I Cor. II, 2. [62] II Cor. VII, 11.

Reg. primus et Voss. et Colb. διὰ τῆς ἀγρυ- D καὶ προσευχῆς, *per vigilias et preces.*

Veteres duo libri ὥστε μὴ συνεργάζεσθαι.... ὁ παρ' αὐτοῦ. Statim duo mss. cum Voss. ων ἄλλων καθὼς προείρηται.

Unus mss. πάθους φανῇ.

In Voss. codice et in Reg. primo legitur τοταπῆς διαθέσεως δέχεσθαι. Ibidem Reg. primo δεῖ habet χρή.

Veteres duo libri κατεργάζωνται. Editi κατ- νται. Aliquanto post Colb. λέγοντος · Εἰ γὰρ πῶ ὑμᾶς, καὶ τίς, *si enim ego contristo vos*, s, etc.

Reg. primus et Vos.: Δεῖ μέντοι καὶ παρὰ διδασκόντων τας τέχνας τοὺς καταγνωσθέντας ἀδελφῶν ἐπὶ τοῦ προειστῶτος ἐλέγθεσχαι, ὥστε ὁρίζειν τὸ πρέπον ἑκάστῳ ἁμαρτήματι ἐπιτί- μιον. Οὕτω γὰρ καὶ ὁ ἁμαρτὼν εὐπειθέστερος γίνεται τὸν ἐπὶ τῶν πλειόνων ἔλεγχον αἰσχυνόμενος, καὶ οἱ λοιποὶ ἀσφαλέστεροι πρὸς τὸ μὴ περιπίπτειν τοις ὁμοίοις, καὶ ἡ κατάλληλος θεραπεία παρὰ τοῦ ἐμπειροτέρου μᾶλλον προσαχθῆναι δυνήσεται. *Oportet quoque, ut si qua in re fratres deliquerint, ab artium magistris arguantur coram præposito, ut ipse pœnam cuiquo delicto convenientem constituat. Hoc enim modo ut is qui deliquit, ad obediendum paratior efficitur, quem silicet pudeat ejus quæ coram pluribus fit reprehensionis : ita reliqui cautiores reddentur, ne et ipsi incidant in similia, atque medela aptior a peritiore adhiberi poterit.* In Vossii codice deest quidem hoc loco hæc interrogatio ; sed inter *Regulas breviores* reperitur. Deest et in Reg. primo.

(11) Unus ms. τὰ ἁμαρτήματα.

aut quidpiam aliud ejusmodi, quod piis interdictum sit, ea oportet ad communis disciplinæ moderatorem referre, et coram eo redarguere, ut ipse et mensuram et modum quibus pecoata sanentur, excogitet. Si enim objurgatio est animæ curatio, non est cujuslibet objurgare, sicut nec mederi,nisi si præfectus ipse, multo adhibito examine, id cuipiam permiserit.

## 397 INTERROGATIO LIV.

*Quod ii qui præficiuntur fratrum conventibus, de negotiis suis inter se colloqui debent.*

### RESPONSIO.

Operæ pretium est autem, fratrum præfectos nonnunquam statis quibusdam temporibus et locis in unum convenire : in quibus res præter rationem occurrentes,moresque tractatu difficiles, et quomodo singula gesserint, sibi invicem exponant, ut si quis in aliquo deliquerit aliquando, id certissime detegatur multorum judicio, contraque, si quid recte factum sit, id plurium testimonio confirmetur.

## INTERROGATIO LV.

*An medicinæ usus pietatis instituto conveniat.*

### RESPONSIO.

1. Quemadmodum singulæ artes subsidii loco ob naturæ debilitatem nobis a Deo concessæ sunt, velut agricultura,quod ea quæ sua sponte e terra gignuntur, non essent satis ad necessitates sublevandas, textoria vero, quod necessarius esset indumentorum usus tum ad decorum,tum ad arcendas aeris injurias, pariterque ars domorum exstruendarum : ita et ars medica data est. Cum enim corpus nostrum, utpote morbis obnoxium, variis incommodis,tum extrinsecus advenientibus, tum intrinsecus ab alimentis proficiscentibus subjaceat,et modo redundantia,modo defectu afflictetur, ars medica pro exemplo medelæ ejus, quæ animo curando adhibenda sit, nobis a totius vitæ nostræ moderatore Deo concessa est, cujus ductu quod superfluum est rescinderetur. et quod deest, adjiceretur. Ut enim si essemus in paradiso voluptatis, nihil industria et labore indigeremus : ita quoque, si a morbis essemus immunes,uti ante lapsum, cum primum res creatæ sunt,fuerat concessum, nullo medicinæ subsidio nobis ad levamen opus esset. Sed quemadmodum posteaquam expulsi sumus in hunc locum, et audivimus illud : *In sudore vultus sui vesceris pane tuo*[63], tunc facta

[63] Gen. III, 19.

μία (12) περὶ τὰ ἔργα, ἢ ἀργολογία, ἢ ψεῦδος, ἢ ἄλλο τι τῶν τοιούτων ἀπειρημένων τοῖς εὐσεβέσιν, ἐπὶ τὸν ἔφορον τῆς κοινῆς εὐταξίας ἄγοντας δεῖ ἐλέγχειν, ὥστε παρ' αὐτοῦ καὶ τὸ μέτρον καὶ τὸν τρόπον τῆς ἰάσεως τῶν ἁμαρτημάτων ἐπινοεῖσθαι. Εἰ γὰρ ἰατρεία ψυχῆς ἐστιν ἡ ἐπιτίμησις, οὐ παντός ἐστιν ἐπιτιμᾷν, ὡς οὐδὲ τὸ ἰατρεύειν, πλὴν ἐὰν μή τινι οὐτὸς ὁ προεστὼς ἐπιτρέψῃ μετὰ δοκιμασίας πλείονος.

### ΕΡΩΤΗΣΙΣ ΝΑ΄.

Περὶ τοῦ δεῖν (13) τοὺς προεστῶτας τῆς ἀδελφότητος ἀλλήλοις τὰ καθ' ἑαυτοὺς ἀνατίθεσθαι.

### ΑΠΟΚΡΙΣΙΣ.

Ἀγαθὸν δέ ποτε καὶ συνέδριον (14) κατά τινας ὡρισμένους καιροὺς καὶ τόπους τῶν ἐπιτεταγμένων ταῖς ἀδελφότησι γίνεσθαι· καθ' οὓς τά τε παρὰ λόγον ἀπαντήσαντα πράγματα, καὶ τῶν ἠθῶν τὰ δυσμεταχείριστα, καὶ ὅπως διέθηκαν ἕκαστον, ἀναθήσονται ἀλλήλοις, ὥστε καὶ τὸ ἐσφαλμένως ποτὲ γενόμενόν τινι τῇ κρίσει τῶν πολλῶν ἀξιοπίστως ἀποκαλυφθῆναι, καὶ τὸ κατορθωθὲν τῇ ἀρτυρίᾳ τῶν πλειόνων βεβαιωθῆναι.

### ΕΡΩΤΗΣΙΣ ΝΒ΄.

Εἰ τοῖς ἐκ τῆς ἰατρικῆς κεχρῆσθαι κατὰ σκοπὸν ἐστι τῆς εὐσεβείας (15).

### ΑΠΟΚΡΙΣΙΣ.

1. Ὥσπερ ἑκάστη τῶν τεχνῶν βοήθεια ἡμῖν πρὸς τὸ τῆς φύσεως ἀσθενὲς ὑπὸ τοῦ Θεοῦ κεχάρισται, οἷον γεωργία μὲν, ἐπειδὴ οὐκ ἐξαρκεῖ τὰ αὐτομάτως ἐκ τῆς γῆς φυόμενα πρὸς τὴν τῶν χρειῶν παραμυθίαν· ὑφαντικὴ δὲ, ἐπειδὴ ἀναγκαία ἡ τῶν σκεπασμάτων χρεία πρός τε τὸ εὔσχημον καὶ τὰς ἀπὸ τοῦ ἀέρος βλάβας, καὶ οἰκοδομικὴ ὁμοίως (16)· οὕτω καὶ ἰατρική. Ἐπειδὴ τὸ ἐμπαθὲς ἡμῶν σῶμα ποικίλαις βλάβαις, ταῖς τε ἔξωθεν προσπιπτούσαις καὶ ταῖς ἔνδοθεν ἀπὸ τροφῶν συνισταμέναις, ὑπόκειται, καὶ πλεονάσμοῖς καὶ ἐλλείψεσι καταπονεῖται, ἡ ἰατρικὴ τέχνη εἰς τύπον τῆς κατὰ ψυχὴν θεραπείας τὴν ἀπόθεσιν τοῦ περισσοῦ, καὶ τὴν τοῦ λείποντος πρόσθεσιν ὑποτιθεμένη ὑπὸ τοῦ πᾶσαν ἡμῖν τὴν ζωὴν οἰκονομοῦντος Θεοῦ συγκεχώρηται. Ὥσπερ γὰρ, εἰ ἦμεν ἐν τῷ παραδείσῳ τῆς τρυφῆς, οὐδὲν ἂν ἐπινοίας καὶ μόχθου γεωργικοῦ ἐπεδεήθημεν· οὕτω καὶ εἰ ἐν ἀπαθείᾳ ἦμεν κατὰ τὸ πρὸ τοῦ παραπτώματος ἐν τῇ δημιουργίᾳ χάρισμα, οὐδενος ἂν τῶν ἐξ ἰατρικῆς πρὸς παραμυθίαν (17) ἐχρήζομεν. Ἀλλ' ὥσπερ μετὰ τὸ ἐξορισθῆναι εἰς τὸν τόπον τοῦτον, καὶ ἀκοῦσαι τό, Ἐν ἱδρῶτι τοῦ προσώπου σου φαγῇ τὸν ἄρτον σου, τότε τῇ μακρᾷ πείρᾳ καὶ τῇ περὶ τὴν γῆν ταλαιπωρίᾳ τῆς γεωργίας τὴν τέχνην συνεστη-

(12) Codex Colb. ἀπείθεια καὶ ἀντιλογία καὶ ῥαθυμία. Mox idem ms. τῶν ἀπηγορευμένων τοῖς εὐσεβέσιν.

(13) Ex Colbertino verbum δεῖν additum est. Ibidem idem ms. ταῖς ἀδελφότησι.

(14) Hic ipse quem mox dixi liber Ἀκόλουθον δέ ποτε καὶ συνέδρια. Mox idem ms. γίνεσθαι κἀκεῖσε τὰ παρὰ λόγον.

(15) Reg. primus Εἰ τοῖς ἰατρικοῖς κεχρῆσθαι κατὰ τὸν, etc. Pro εὐσεβείας Colbertinus habet θεοσεβείας.

(16) Reg. primus τὰς ἀπὸ τῶν ἀέρων βλάβας, καὶ οἰκοδομικὴ δὲ ὁμοίως. Mox idem ms. ταῖς τε ἔξωθεν. Vocula τε in editis desideratur. Rursus hoc ipso in loco idem ms. cum Voss. καὶ ταῖς ἔσωθεν.

(17) Reg. primus et Voss. ἐξ ἰατρικῆς παραμυθιᾶς. Ibidem editi χρήζομεν. Veteres tres libri præter Voss. ἐχρήζομεν.

ε εις παραμυθίαν τῶν ἐκ τῆς κατάρας λυπηρῶν, A longa experientia multoque insumpto labore in ex
νεσιν ἡμῖν καὶ κατάληψιν τῆς τέχνης ταύτης colenda terra, ad lenienda ejus exsecrationis in-
οῦ χαρισαμένου· οὕτω καὶ ἐπειδὴ ἐκελεύσθημεν commoda artem agriculturæ effecimus, Deo nobis
γῆν πάλιν ἀποστραφῆναι, ἀφ' ἧς ἐλήφθημεν, καὶ ejus artis intelligentiam atque cognitionem impertiente : sic quoque ubi in terram, unde fueramus
σαρκὶ συνεζεύχθημεν εἰς φθορὰν καταδεδι- assumpti, denuo reverti jussi sumus, et ad mole-
ῃ διὰ τὴν ἁμαρτίαν, καὶ διὰ τοῦτο τοῖς πάθεσι- stam carnem morti ob peccatum addictam, ob id-
ὑποβληθείσῃ, παρεσχέθη ἡμῖν καὶ ἡ ἐκ τῆς que his morbis subjectam, juncti sumus, oblatum
ἧς προσαγομένη τοῖς καμνουσι, κατὰ τὸ ποσὸν est nobis medicinæ etiam auxilium, quo saltem
ἐπικουρία. aliquantulum ægrotantes levarentur.

οὔτε γὰρ αὐτομάτως ἐκ τῆς γῆς ἐβλάστησαν αἱ 2. Neque enim fortuito ex terra **398** germina-
αι, αἱ πρὸς ἕκαστον τῶν παθῶν οἰκείως ἔχου- verunt herbæ, quæ ad singulos morbos accom-
ἀλλὰ, δηλονότι, τῷ βουλήματι τοῦ δημιουργοῦ modatæ sunt : imo certe productæ sunt ex con-
τὸν τῆς ἡμετέρας ὠφελείας σκοπὸν ἐξηνέχθη- ditoris voluntate, commodis nostris inserviturœ.
μὲν οὖν ἐν ταῖς ῥίζαις, καὶ τοῖς ἄνθεσιν, ἢ Quamobrem ea quidem naturalis vis, quæ in radi-
ς, ἢ καρποῖς, ἢ ὁποῖς φύσις, ἢ ὅσα ἀπὸ με- B cibus inest, et in floribus, aut foliis, aut fructibus,
, ἢ ὅσα ἐκ τῆς θαλάσσης (18) πρὸς τὴν τῆς aut succis, aut quæcunque ex metallis, aut ex
ὠφέλειαν οἰκείως ἔχειν ἐξεύρηται, ὁμοιά mari ad corporis utilitatem opportuna esse de-
τῆς τῶν ἐσθιομένων καὶ πινομένων εὑρέσεως· prehensa sunt, ab aliis inventis, quæ ad cibum et
περιττευομένου καὶ περιέργου, καὶ ἀσχολίαν potum spectant, nihil differunt : sed tamen quod
ἐμποιοῦν, καὶ οἱονεὶ πᾶσαν ἡμῶν τὴν ζωὴν superflue ac curiose excogitatum est, et multum
τῆς σαρκὸς ἐπιμέλειαν περιστρέφον, παραι- negotii requirit, et quasi omnem nostram vitam
Χριστιανοῖς· καὶ σπουδαστέον οὕτω κεχρῆ- convertit ad carnem curandam, vitandum est
τέχνῃ, εἴποτε δέοι, ὡς μὴ ἐν αὐτῇ τὴν πᾶσαν Christianis ; dandaque nobis studiose opera est, ut
τοῦ ὑγιαίνειν ἢ νοσεῖν τίθεσθαι, ἀλλ' ὡς εἰς ita, siquando opus fuerit, hac arte utamur, ut ei
Θεοῦ καὶ τύπον τῆς τῶν ψυχῶν ἐπιμελείας τὴν non tribuamus omnem bonæ aut malæ valetudinis
ν τῶν ἀπ' αὐτῆς (19) παραλαμβάνειν. Ἐν ἐρη- causam, sed ut ad declarandam Dei gloriam et ad
τῶν ἐξ ἰατρικῆς βοηθημάτων μὴ πᾶσαν ἔχειν habendum animæ curandæ exemplar, usum eorum
λπίδα πρὸς τὴν τῶν λυπηρῶν παραμυθίαν ἐν quæ offert, admittamus. Quod si defecerint nos
χνῃ ταύτῃ, ἀλλ' εἰδέναι, ὅτι ἢ οὐκ ἐάσει ἡμᾶς medicinæ præsidia, nequaquam levandi mali om-
νθῆναι ὑπὲρ ὃ δυνάμεθα (20) ὑπενεγκεῖν, ἢ C nem spem in hac arte reponamus : sed sciendum,
τότε ὁ Κύριος, ποτὲ μὲν πηλὸν ποιῶν, ἐπ- fore, ut aut non sinat tentari nos ultra quam pos-
καὶ νίψασθαι προσέταξεν εἰς τὸν Σιλωὰμ, sumus[64], aut quemadmodum olim Dominus, modo
δὲ ἠρκεῖτο τῷ βουλήματι μόνῳ (21), λέγων, lutum faciens, illinebat, jubebatque lavari in Si-
, καθαρίσθητι· τινὰς δὲ καὶ ἐναθλεῖν τοῖς loam[65], modo sola voluntate contentus erat, di-
οις ἀφῆκε, δοκιμωτέρους αὐτοὺς διὰ τῆς cens : *Volo, mundare*[66] ; quosdam vero in afflicta-
; παρασκευάζων· οὕτω καὶ ἐφ' ἡμῶν, ὅτε μὲν tionibus decertare permisit, probatiores ipsos per
ως ἐκ τοῦ ἀφανοῦς ἐφαπτόμενος, ὅταν τοῦτο tentationem efficiens ; ita nunc quoque peculiari
ρον ταῖς ψυχαῖς ἡμῶν καταμάθῃ. ὅτε δὲ καὶ aliqua ratione agere nobiscum velit, qui scilicet
ς κεχρῆσθαι βοηθείαις ἐπὶ τῶν παθῶν ἡμῶν aliquando invisibiliter latenterque medeatur, cum
εἴ, τῇ παρατάσει τῆς θεραπείας ἔμμονον τὴν id animis nostris expedire judicaverit, aliquando
ν τῆς χάριτος ἐμποιῶν, ἢ καὶ τύπον τινὰ πρὸς vero statuat nos et ipsis corporeis auxiliis in no-
πιμέλειαν, ὡς εἶπον, τῆς ψυχῆς παρεχόμενος. stris morbis uti, idque, ut hac curationis dilatione
ἀρ ἐπὶ τῆς σαρκὸς ἡ τε τοῦ ἀλλοτρίου ἀπόθεσις firmam et stabilem reddat accepti beneficii memo-
αία, καὶ ἡ πρόσθεσις τοῦ ἐνδέοντος· οὕτω καὶ riam, aut etiam, quemadmodum dixi, ut aliquod
ἧς ψυχῆς ἡμῶν ἀποικονομεῖσθαι μὲν τὸ ἀλλό- D exemplum, quod in curandis animis imitari possi-
προσλαμβάνειν δὲ τὸ κατὰ φύσιν προσῆκον. mus, nobis proponat. Ut enim in corpore necesse
Θεὸς ἐποίησε τὸν ἄνθρωπον εὐθῆ· καὶ ἔκτισεν est amoveri quod alienum est et contrarium, et
ἐπὶ ἔργοις ἀγαθοῖς, ἵνα ἐν αὐτοῖς περιπατή- quod deest apponi : sic etiam in animis notris, non
. abs re fuerit quod alienum est et contrarium re-
ere, et quod secundum naturam est, assumere· Siquidem fecit Deus hominem rectum[67], nosque
ona opera condidit, ut in eis ambulemus.

Καὶ ὥσπερ ἐκεῖ τομῶν, καὶ καύσεων, καὶ πι- 3. Et quemadmodum illic secari, uri, et amara

[64] Cor. x, 13. [65] Joan. ix, 6, 7. [66] Matth. viii, 3. [67] Eccle. vii, 30.

) Antiqui duo libri cum Voss. ἐκ τῆς θαλάσ- Deerat articulus in vulgatis. Mox Reg. ter-
χειν ἐξεύρηνται.
) Reg. primus χρῆσιν τὴν ἀπ' αὐτῆς.
) Codex Voss. ὑπὲρ ὃ οὐ δυνάμεθα. Mox Cod. ἐπέχρισε τοὺς ὀφθαλμοὺς, καί, *illivit oculos*. Ibidem Reg. primus νίψασθαι προσέταξεν.
(21) Editi et Reg. secundus βουλήματι μόνῳ. Alii tres mss. μόνον.

medicamenta sumere non recusamus, corporis sanandi causa : ita etiam hic, sermonem objurgatorium quantumvis secantem, et amarulenta reprehensionum remedia pro animæ medela operæ pretium est perferre : quod quidem iis qui emendati non fuerant exprobrat propheticus sermo, his verbis : *Nunquid resina non est in Galaad? aut medicus non est ibi? Quare non ascendit sanatio filiæ populi mei*[68]? Atque hoc etiam, quod in morbis inveteratis, per longum tempus, perque auxilia simul dolorem creantia et varia, exspectatur sanitas, indicio est, animæ quoque peccata per sedulas preces, et **399** diuturnam pœnitentiam, ac disciplinam severiorem, quam ratio ad sanationem nobis sufficientem esse monuerit, a nobis corrigi debere. Non igitur, quoniam aliqui arte medica non probe utuntur, ejus nobis utilitas omnis fugienda est. Neque enim, quoniam intemperantes quidam voluptatum sectatores coquinaria, aut pistoria, aut textoria ad delicias excogitandas abutantur, cum limites rerum necessariarum excedant, continuo omnes simul artes rejici a nobis debent : contra potius, quod ab illis corruptum fuit, id ex recto ipsarum usu coarguendum est. Sic etiam et in medicina, par non est acceptum a Deo munus criminari ob malum usum. Nam et in medicorum manibus sanitatis suæ spem collocare, belluinum est; quod tamen usu venire nonnullis miseris videmus, qui etiam non verentur eos appellare servatores : et commoda ex ea nascentia omnino aversari, animi est obstinati. Sed sicut Ezechias ficorum massam non putabat primam esse sanitatis suæ causam[69], neque ei acceptam referebat corporis sui curationem, sed ad Dei gloriam gratiarum etiam actionem adjecit ob conditas ficus : sic nos quoque, si a Deo bene prudenterque vitam nostram moderante plagas accipimus, primum quidem ab ipso petimus, ut indicet nobis causam, cur ita plectamur : deinde, ut liberemur ab his molestiis, deturque nobis patientia, adeo ut una cum tentatione præstet etiam eventum, quo possimus sufferre[70].

4. Collatum autem nobis sanitatis beneficium, sive per vinum oleo admistum[71], ut in eo qui incidit in latrones, sive per ficus, ut in Ezechia[72], cum gratiarum actione recipimus. Nec quidquam differre arbitremur, sive modo invisibili Deus nos curet, sive corporeum quiddam adhibeat : quæ corporalia sæpenumero efficacius non conducunt ad munus Domini intelligendum. Atque etiam sæpe castigationis causa in morbos collapsi, ad asperam gravemque curationem perferendam pœnæ loco

A χρῶν φαρμάκων μεταλήψεως ὑπὲρ τῆς τοῦ σώματος θεραπείας ἀνεχόμεθα· οὕτω καὶ ἐνταῦθα τὰ τιμητικὰ τοῦ ἐλεγκτικοῦ λόγου, καὶ τὰ πικρὰ τῶν ἐπιτιμήσεων φάρμακα ὑπὲρ τῆς κατὰ ψυχὴν θεραπείας καταδέχεσθαι χρή. Ὅπερ τοῖς μὴ παιδευθεῖσιν ὁ προφητικὸς λόγος ἐπονειδίζων (22) φησί· Μὴ ῥητίνη οὐκ ἔστιν ἐν Γαλαάδ; ἢ ἰατρὸς οὐκ ἔστιν ἐκεῖ; Διὰ τί οὐκ ἀνέβη ἴασις θυγατρὸς λαοῦ μου; Καὶ τὸ ἐπὶ τῶν χρονίων δὲ παθῶν διὰ μακροῦ χρόνου καὶ διὰ βοηθημάτων ἀλγεινῶν τε ὁμοῦ καὶ ποικίλων τὴν ἴασιν ἀναμένειν, ἔνδειγμά ἐστι του καὶ τὰ τῆς ψυχῆς ἁμαρτήματα διὰ φιλοπόνου δεήσεως καὶ πολυχρονίου μετανοίας καὶ ἀγωγῆς ἐπιπόνου, ἣν (23) ἂν ὁ λόγος ἡμῖν αὐτάρκη πρὸς ἴασιν ὑποβάλῃ, ὀφείλειν ἡμᾶς ἐπανορθουσθαι. Οὐ τοίνυν, ἐπειδή τινες οὐ καλῶς χρῶνται τῇ τέχνῃ τῇ ἰατρικῇ, φευκτέον ἡμῖν πᾶσαν τὴν ἀπ' αὐτῆς ὠφέλειαν. Οὐδὲ γὰρ, ἐπειδὴ μαγειρικῇ πρὸς τρυφῆς ἐπίνοιαν οἱ περὶ
B τὰς ἡδονὰς ἀκόλαστοι κέχρηνται, ἢ τῇ ἀρτοποιίᾳ, ἢ τῇ ὑφαντικῇ, ὑπερβαίνοντες τὸν ὅρον τῶν ἀναγκαίων, ἤδη ἡμᾶς πάσας ὁμοῦ χρὴ παραιτεῖσθαι τὰς τέχνας· τὸ ἐναντίον μὲν οὖν, ἐκ τῆς ὀρθῆς αὐτῶν χρήσεως τὸ ὑπ' ἐκείνων παραφθειρόμενον διελέγχειν. Οὕτω δὲ καὶ ἐπὶ τῆς ἰατρικῆς τὴν παρὰ του Θεοῦ χάριν πονηρᾷ διαβάλλειν χρήσει οὐκ εὔλογον. Τό τε γὰρ ἐν ταῖς χερσὶ τῶν ἰατρῶν τὴν ἐλπίδα ἔχειν τῆς ἑαυτῶν ὑγείας κτηνῶδες· ὅπερ πάσχοντάς τινας τῶν ἀθλίων ὁρῶμεν, οἳ καὶ σωτῆρας αὐτοὺς ὀνομάζειν οὐ παραιτοῦνται· τό τε πάντη τὰς ἀπ' αὐτῆς (24) ὠφελείας ἀποφεύγειν φιλόνεικον. Ἀλλ' ὥσπερ ὁ Ἐζεκίας τὴν παλάθην τῶν
C σύκων οὐχὶ πρῶτον αἴτιον ὑγείας ἡγεῖτο, οὐδὲ τούτῳ (25) τὴν αἰτίαν τῆς ἰάσεως του σώματος ἐλογίζετο, προσετίθει δὲ τῇ δόξῃ τοῦ Θεοῦ καὶ τὴν ἐπὶ τῇ κτίσει τῶν σύκων εὐχαριστίαν· οὕτω καὶ ἡμεῖς, παρὰ τοῦ ἀγαθῶς καὶ φρονίμως οἰκονομοῦντος τὴν ζωὴν ἡμῶν Θεοῦ δεχόμενοι τὰς πληγάς, παρ' αὐτοῦ πρῶτον μὲν αἰτοῦμεν τὴν γνῶσιν τοῦ λόγου καθ' ὃν ἐπάγει τὰς μάστιγας, ἔπειτα δὲ τὴν τε ἀπαλλαγὴν τῶν ὀδυνηρῶν καὶ τὴν ὑπομονήν, πρὸς τὸ σὺν τῷ πειρασμῷ παρασχεῖν καὶ τὴν ἔκβασιν, του δύνασθαι ἡμᾶς (26)
D ὑπενεγκεῖν.

4. Δοθεῖσαν δὲ ἡμῖν τῆς ἰάσεως τὴν χάριν, ἢ διὰ τοῦ οἰνελαίου, ὡς ἐπὶ τοῦ ἐμπεσόντος εἰς τοὺς λῃστάς, ἢ διὰ τῶν σύκων, ὡς ἐπὶ τοῦ Ἐζεκίου, εὐχαρίστως ὑποδεχόμεθα (27). Καὶ οὐδὲν διοισόμεθα, εἴτε ἐκ τοῦ ἀφανοῦς γένοιτο ἡμῖν ἡ ἐπιμέλεια τοῦ Θεοῦ, εἴτε καὶ διά τινος τῶν σωματικῶν· ἃ πολλάκις ἐνεργέστερον ἡμᾶς ἄγει εἰς συναίσθησιν τῆς παρὰ τοῦ Κυρίου χάριτος. Πολλάκις δὲ καὶ πρὸς παιδείαν περιπεσόντες ταῖς νόσοις, μέρος τῆς παιδεύσεως καὶ τὴν διὰ τῶν ἐπιπόνων θεραπείαν ὑποστῆναι κατεδικάσθημεν. Οὔτι

[68] Jerem. VIII, 22. [69] IV Reg. XX, 7. [70] I Cor. X, 13. [71] Luc. X, 34. [72] IV Reg. XX, 7.

(22) In Vossii veteri libro pro ἐπονειδίζων legitur ἐνονειδίζων.

(23) Editiones veteres et Reg. secundus καὶ ἀγῶνος ἐπιπόνου ἦν, male. Veteres tres libri præter Voss. καὶ ἀγωγῆς ἐπιπόνου ἦν, recte. Statim antiqui duo libri cum Voss. ὑποβάλῃ. Editi ὑποβάλλῃ.

(24) Editi τὰς ἐπ' αὐτῆς. At duo mss. τὰς ἀπ' αὐτῆς.

(25) Reg. primus τοῦτο. Ibidem Colb. ἰάσεως τοῦ τραύματος, *neque huic curationem sui vulneris referebat acceptam.*

(26) Reg. primus δύνασθαι ὑμᾶς.

(27) Idem mss. εὐχαρίστως ὑποδεχώμεθα.

μὰς, οὔτε καύσεις, οὔτε διὰ (28) τῶν δριμέων πεπόνων φαρμάκων ἀλγήματα, οὔτε ἀσιτίας, διαίτης ἀκριβῆ μέτρα, οὔτε ἀποχὴν τῶν φθει- παραιτεῖσθαι ἡμᾶς ὁ ὀρθὸς λόγος ὑπαγορεύει· ένου πάλιν λέγω) τοῦ σκοποῦ τῆς κατὰ ψυχὴν ας, ὡ, ἐν ὑποδείγματος λόγῳ τὴν ἑαυτῆς ἐπι- παιδευομένης. Κίνδυνος δὲ οὐχ ὁ τυχὼν εἰς σμὸν τὴν διάνοιαν ἐκπεσεῖν, ὡς παντὸς πά- τῶν ἐξ ἰατρικῆς βοηθημάτων προσδεομένου. ἐρ πάντα φύσεώς εἰσιν ἀῤῥωστήματα, οὐδὲ ἐκ ελοῦς διαίτης ἡμῖν, ἢ τινων ἄλλων σωματικῶν προσγινόμενα, πρὸς ἅπερ ἐνίοτε ὁρῶμεν τὴν ἐν χρησιμεύουσαν. Πολλάκις γὰρ καὶ μάστιγες ημάτων εἰσὶ τὰ ἀῤῥωστήματα, εἰς ἐπιστροφὴν γόμενα. Ὃν γὰρ, φησὶν, ἀγαπᾷ Κύριος, ύει· καὶ, Διὰ τοῦτο ἐν ὑμῖν πολλοὶ ἀσθενεῖς ῥώστοι, καὶ κοιμῶνται ἱκανοί. Εἰ γὰρ ἑαυ- διεκρίνομεν (29), οὐκ ἂν ἐκρινόμεθα. Κρινό- δὲ ὑπὸ Κυρίου, παιδευόμεθα, ἵνα μὴ σὺν σμῳ κατακριθῶμεν. Τοὺς οὖν τοιούτους ἡσυ- τας, καὶ ἀφειμένους τῶν ἰατρικῶν ἐπιτηδευμά- ὑπομένειν χρὴ τὰ ἐπαγόμενα, ὅταν γνωρίσωμεν τὰ πλημμελήματα, κατὰ τὸν εἰπόντα. Ὀρ- ζυρίου ὑποίσω, ὅτι ἥμαρτον αὐτῷ· καὶ τὴν σιν ἐπιδείκνυσθαι, διὰ τοῦ ποιεῖν (30) καρπούς τῆς μετανοίας, καὶ μεμνῆσθαι τοῦ Κυριου ος· Ἴδε, ὑγιὴς γέγονας· μηκέτι ἁμάρτανε, ἢ χεῖρόν τί σοι γένηται. Γίνεται (31) δέ ποτε κτὰ ἐξαίτησιν τοῦ πονηροῦ, ὥσπερ ἀγωνιστὴν συγκαθιέντος αὐτῷ εἰς τὸν ἀγῶνα τοῦ φι- ύπον Δεσπότου, καὶ τὴν μεγαλαυχίαν αὐτοῦ διὰ ς ἄκρον ὑπομονῆς τῶν δούλων ἑαυτοῦ καθαι- ς· ὅπερ ἐπὶ τοῦ Ἰὼβ γενόμενον μεμαθήκα- Η καὶ εἰς ὑπόδειγμα τοῖς ἀφειρεπόνοις παρ- ει ὑπὸ τοῦ Θεοῦ οἱ δυνάμενοι μέχρι θανάτου ερῆσαι τοῖς ἀλγεινοῖς· ὡς ὁ Λάζαρος, ὃς, οις ἕλκεσι συνεχόμενος, οὐδαμοῦ γέγραπται ἰτήσας τι τὸν πλούσιον (32), οὔτε δυσαριστηθεὶς ταροῦσι· διὸ καὶ ἔτυχε τῆς ἐν τῷ κόλπῳ τοῦ ἀμ ἀναπαύσεως, ὡς ἀπολαβὼν τὰ κακὰ ἐν τῇ ὐτοῦ. Εὕρομεν δὲ καὶ ἄλλην αἰτίαν ἀῤῥωστη- τοῖς ἁγίοις συμβαίνουσαν, ὡς ἐπὶ τοῦ Ἀπο- . Ἵνα γὰρ μὴ δόξῃ ὑπερβαίνειν τὸν ὅρον τῆς πίνης φύσεως, καὶ μή τις αὐτὸν λογίσηται (33) ἐν σικῇ κατασκευῇ ἔχειν τι περισσὸν (ὅπερ ἔπαθον κάνες, στέμματα καὶ ταύρους προσάγοντες), ράστασιν τῆς ἀνθρωπίνης φύσεως, τῇ ἀῤῥω- υνῇ διαρκῶς.

A condemnati sumus. Itaque neque sectiones, neque ustiones, neque acrium molestorumque remediorum acerbitatem, neque inedias, neque exactam diætæ et victus rationem, neque rerum exitialium abstinentiam a nobis repudiandas esse recta ratio suadet, salvo tamen (rursus dico) proposito animæ utilitatis, quippe cui hoc exemplum propositum sit, ut illud in sui ipsius curatione imitari discat. Periculum autem est non mediocre, ne mens in errorem incidat, quasi omnis morbus subsidiis medicinæ indigeret. Non enim naturæ tribuendæ sunt ægritudines omnes, neque ex vitioso victu, aut aliis quibusdam corporalibus principiis nobis accedunt: quibus quidem curandis utilem esse medicinam nonnunquam videmus. Sæpe enim morbi

B sunt peccatorum mulctæ, ad convertendos nos irrogatæ. *Quem enim*, inquit, *diligit Dominus, castigat*[73]. Item: *Ideo inter vos multi infirmi, et imbecilles, et dormiunt multi. Si enim nosmetipsos dijudicaremus, non utique judicaremur. Dum judicamur autem, a Domino corripimur, ut non cum hoc mundo damnemur*[74]. **400** Quamobrem qui sunt hujusmodi, ubi nostra ipsorum delicta cognoverimus, usu medicinæ prætermisso, pœnas sibi illatas debent silentio perferre, juxta eum, qui dixit, *Iram Domini portabo, quoniam peccavi ei*[75] et ita emendare se, ut dignos pœnitentiæ fructus edant: item meminisse Domini, qui dixit: *Ecce sanus factus es: jam noli peccare, ne deterius tibi aliquid contingat*[76]. Accidunt autem etiam aliquando ægritudi-

C nes, postulante diabolo, cum scilicet benignus Dominus aliquem velut pugilem magnum cum ipso in certamen committit, et jactantiam ipsius summa servorum suorum tolerantia deprimit: quod in Job factum fuisse didicimus[77]. Aut etiam iis qui malorum intolerantes sunt, in exemplum a Deo proponuntur quidam, qui adversa ad mortem usque perseveranter tolerare potuerunt, velut Lazarus, qui cum totet talibus ulceribus afflictaretur[78], nusquam tamen scribitur quidquam ab illo divite aut petivisse, aut morosum se præstitisse et molestum ob præsentem rerum statum. Qua propter assecutus est requiem in sinu Abrahæ, tanquam qui recepisset mala in vita sua[79]. Quanquam et aliorum morborum causam in sanctis contingere reperi-

D mus, velut in Apostolo. Etenim, ne naturæ terminum videretur excedere, neve quispiam arbitraretur cum naturaliter aliquid solito majus et excellis habere (quod visum est Lycaonibus, qui ei coronas obtulere et tauros[80]), idcirco ad declaran- naturam humanam jugiter cum ægretudine conflictabatur.

rov. III, 12. [74] I Cor. XI, 30, 32. [75] Mich. VII, 9. [76] Joan. V, 14. [77] Job II, 6. [78] Luc. XVI, 20. I. 22, 25. [80] Act. XIV, 12.

) Editi οὐ τὰ διά. At mss. duo οὔτε διά. Alito post in Vossii veteri libro corrupte legi- ὔτε ἀποδοχὴν τῶν φθ.

) Unus mss. ἑαυτοὺς ἐκρίνομεν.

) Veteres duo libri διὰ τὸ ποιεῖν.

) Sic mss. duo præter Combefisium. Editi ωί. Mox Reg. primus et Voss. ὥσπερ γάρ.

(32) Editi et unus ms. τι τὸν πλησίον, *a proximo*, corrupte Alius ms. πλούσιον, emendate. Codex Voss. τοιοῦτον τὸν πλούσιον.

(33) Reg. primus λογίσαιτο, Vossii vetus liber ἐλογίσατο. Statim tres mss. præter Voss. ὅπερ ἔπαθον οἱ Λυκ. Reg. tertius et editi ὥσπερ οἱ. Nec ita multo post Colb. στέμματα καὶ τράγους, *coronas et hircos*,

5. Quid igitur emolumenti ex medicina accedere possit ejusmodi hominibus ceu potius, quod eis periculum non impendet, qui scilicet ad corpus curandum se a recta ratione avertant? Qui vero ex prava diæta sibiipsis ascivere infirmitatem, ii corporis curatione, quasi quodam typo et exemplari, ad animam curandam uti debent, sicut superius dictum est. Etenim et ex re nostra fuerit, a noxiis ex medica ratione abstinere, utilia seligere, præcepta servare. Atque ipsa etiam corporis ab infirmitate ad bonam habitudinem commutatio sit nobis loco solatii, ut ne desperemus de anima, quasi ex peccatis ad suam ipsius integritatem rursus per pœnitentiam reverti non posset. Neque igitur fugienda penitus ars ista est, neque in ea omnis spes collocanda. Sed quemadmodum utimur quidem agricultura, sed tamen a Deo petimus fructus, et quemadmodum committimus gubernaculum gubernatori, Deum vero rogamus ut ex pelago evadamus incolumes: ita quoque, si, cum ratio sinit, medicum advocemus, ab ea quæ in Deo ponenda est spe non excidimus. Videtur autem mihi hæc ars ad continentiam quoque non parum conferre. Video enim et voluptates ab ipsa rescindi, et satietatem damnari, et victus varietatem, nimiamque in apparandis condimentis solertiam velut incommodam ablegari: et in summa indigentiam ab eadem appellari sanitatis matrem, it aut ex hac etiam parte ejus consilium **401** nobis inutile non sit. Sive igitur utimur aliquando medicinæ præceptis, sive ea repudiamus ob aliquam causam earum, quas ante memoravimus, huc spectandum est, ut Deo placeamus, consulaturque animæ utilitati, et compleatur mandatum Apostoli, qui dicit: *Sive ergo manducatis, sive bibitis, sive quid facitis, omnia in gloriam Dei facite*[31].

[31] I Cor. x, 31.

5. Τί οὖν τοῖς τοιούτοις παρα τῆς ἰατρικῆς γένοιτο κέρδος; καὶ οὐχὶ μᾶλλον κίνδυνος, μετεωριζομένοις ἀπὸ τοῦ ὀρθοῦ λόγου εἰς τὴν τοῦ σώματος ἐπιμέλειαν; Τοῖς γε μὴν ἐκ πονηρᾶς διαίτης τὴν ἀῤῥωστίαν ἑαυτοῖς συναθροίσασιν οἷον τύπῳ τινὶ καὶ ὑπογραμμῷ χρηστέον τῇ τοῦ σώματος θεραπείᾳ πρὸς τὴν τῆς ψυχῆς ἐπιμέλειαν, καθὰ πρότερον εἴρηται. Ἡ γὰρ ἀποχὴ τῶν βλαπτόντων κατὰ τὸν ἰατρικὸν λόγον καὶ ἡμῖν ἐστιν ὠφέλιμος, ἡ ἐκλογὴ τῶν χρησίμων, ἡ φυλακὴ τῶν παραγγελμάτων. Καὶ αὐτὴ δὲ ἡ τῆς σαρκὸς ἀπὸ ἀῤῥωστίας πρὸς εὐεξίαν μεταβολὴ παραμυθία γινέσθω πρὸς τὸ μὴ ἀπογινώσκειν ἡμᾶς τῆς ψυχῆς, ὡς οὐ δυναμένης ἐκ τῶν ἁμαρτημάτων πρὸς τὴν οἰκείαν πάλιν ὁλοκληρίαν διὰ τῆς μετανοίας ἐπανελθεῖν. Οὔτε οὖν φευκτέον πάντη τὴν τέχνην, οὔτε ἐπ' αὐτῇ πάσας τὰς ἐλπίδας ἔχειν ἀκόλουθον. Ἀλλ' ὡς κεχρήμεθα μὲν τῇ γεωργικῇ, αἰτούμεθα δὲ παρὰ τοῦ Θεοῦ τοὺς καρπούς· καὶ τῷ κυβερνήτῃ μὲν τὸ (34) πηδάλιον ἐπιτρέπομεν, τῷ Θεῷ δὲ προσευχόμεθα ἐκ τοῦ πελάγους ἀποσωθῆναι οὕτω καὶ ἰατρὸν εἰσάγοντες, ὅτε λόγος συγχωρεῖ (35), τῆς πρὸς Θεὸν ἐλπίδος οὐκ ἀφιστάμεθα. Ἐμοὶ δὲ καὶ πρὸς ἐγκράτειαν οὐ μικρὸν συντελεῖν ἡ τέχνη φαίνεται. Ὁρῶ γάρ, ὅτι καὶ τρυφὰς ἀποκόπτει (36), καὶ πλησμονὴν διαβάλλει, καὶ ποικιλίαν διαίτης, καὶ περιεργον ἀρτυμάτων ἐπίνοιαν, ὡς ἀσύμφορον, ἀποπέμπεται· καὶ τὸ σύμπαν, τὴν ἔνδειαν μητέρα τῆς ὑγείας ἀποκαλεῖ, ὥστι καὶ κατὰ τοῦτο οὐκ ἄχρηστος ἡμῖν ἡ παρ' αὐτῆς συμβουλή. Εἴτε οὖν χρώμεθά ποτε τοῖς τῆς ἰατρικῆς παραγγέλμασιν (37), εἴτε παραιτούμεθα, κατά τινα τῶν προαποδεδομένων λόγων, ὁ σκοπὸς τῆς πρὸς Θεὸν εὐαριστήσεως σωζέσθω, καὶ ἡ ὠφέλεια τῆς ψυχῆς οἰκονομεῖσθω, καὶ τὸ πρόσταγμα τοῦ Ἀποστόλου πληρούσθω, εἰπόντος· Εἴτε οὖν ἐσθίετε, εἴτε πίνετε, εἴτε τι ποιεῖτε, πάντα εἰς δόξαν Θεοῦ ποιεῖτε.

(34) Editi κυβερνήτῃ δὲ τό. Antiqui tres libri κυβερνήτῃ μὲν τό.

(35) Reg. tertius et Voss. συγχωρήσει. Ibidem editi τῆς πρὸς αὐτὸν ἐλπίδος. Codices non pauci præter Voss. τῆς πρὸς Θεὸν ἐλπίδος.

(36) In Vossii veteri libro legitur τρυφὰς ἐπικόπτει.

(37) Unus ms. ἰατρικῆς ἐπαγγέλμασι. Mox Reg. primus emendatus τὸν ἀποδεδομένον λόγον.

---

ΤΟΥ ΕΝ ΑΓΙΟΙΣ ΠΑΤΡΟΣ ΗΜΩΝ

# ΒΑΣΙΛΕΙΟΥ

ΑΡΧΙΕΠΙΣΚΟΠΟΥ ΚΑΙΣΑΡΕΙΑΣ ΚΑΠΠΑΔΟΚΙΑΣ

## ΚΕΦΑΛΑΙΑ ΤΩΝ ΟΡΩΝ ΤΩΝ ΚΑΤΑ ΕΠΙΤΟΜΗΝ.

# SANCTI PATRIS NOSTRI BASILII

CÆSAREÆ CAPPADOCIÆ ARCHIEPISCOPI

## CAPITA REGULARUM BREVIUS TRACTATARUM.

**401** 1 An liceat aut expediat cuipiam, ut sibi permittat aut facere aut dicere quæ bona putat, citra testimonium divinarum Scripturarum.

α' Εἰ ἔξεστιν ἢ συμφέρει τινὶ ἑαυτῷ ἐπιτρέπειν, καὶ ποιεῖν ἢ λέγειν ἃ νομίζει καλὰ, ὥσιν τῆς μαρτυρίας τῶν θεοπνεύστων Γραφῶν.

β Ποίαν ὁμολογίαν ἀπαιτεῖσθαι δεῖ παρ' ἀλλήλων τοὺς ἐπὶ τὸ αὐτὸ ζῆν κατὰ Θεὸν βουλομένους.

2 Qualem professionem a se mutuo exigere debent, qui simul secundum Deum vivere volunt.

γ Τὸν ἁμαρτάνοντα πῶς ἐπιστρέψομεν, ἢ μὴ ἐπιστρέφοντα πῶς ἔχειν χρή.

3 Quomodo convertemus peccantem, aut quomodo erga eum qui se non convertit, afflci debemus.

δ Ἐάν τις καὶ εἰς τὰ (38) μικρὰ ἁμαρτήματα στενοχωρῇ τοὺς ἀδελφούς, λέγων ὅτι, Ὀφείλετε μετανοῆσαι, μήποτε καὶ αὐτὸς ἄσπλαγχνός ἐστι, καὶ τὴν ἀγάπην καταλύει.

4 Si quis etiam ob levia peccata urgeat fratres dicens, pœnitentiam ab ipsis esse agendam, nunquid et ipse immisericors est, et charitatem dissolvit.

ε Πῶς ὀφείλει τις μετανοῆσαι ἐφ' ἑκάστῳ ἁμαρτήματι.

5 Quæ cuique pro quoque peccato agenda pœnitentia sit.

ς Ὁ λόγῳ ὁμολογῶν μετανοεῖν, τὸ δὲ ἁμάρτημα μὴ διορθούμενος, ποταπός ἐστιν.

6 Qui verbis confitetur se pœnitere, peccatum vero non corrigit, cujusmodi est.

ζ Τί τὸ κρῖμα τῶν ἐκδικούντων τοὺς ἁμαρτάνοντας.

7 Quodnam sit judicium adversus eos qui defendunt peccantes.

η Τὸν μετανοοῦντα γνησίως πῶς προσδέχεσθαι χρή.

8 Quem vere pœnitet, quomodo is recipiendus est.

B

θ Πρὸς τὸν ἀμετανόητα ἁμαρτάνοντα πῶς διατιθῶμεν.

9 Quomodo erga eum qui citra pœnitentiam peccat, afficiamur.

ι Ψυχὴ ἁμαρτίαις πολλαῖς ταλαιπωρήσασα μετὰ ποταποῦ φόβου καὶ ποταπῶν δακρύων ὀφείλει ἀναχωρῆσαι τῶν ἁμαρτημάτων.

10 Quanto cum tremore, quantisque cum lacrymis recedere debet a peccatis anima, quæ misere volutata est in multis peccatis.

ια Πῶς κατορθοῖ τις τὸ μῖσος πρὸς τὰ ἁμαρτήματα.

11 Quomodo oderit quis peccata.

ιβ Πῶς πληροφορηθῇ ἡ ψυχὴ, ὅτι ἀφῆκεν αὐτῇ ὁ Θεὸς τὰ ἁμαρτήματα.

12 Quomodo persuasum esse potest animæ, Deum sibi peccata dimisisse.

ιγ Εἰ χρὴ τὸν μετὰ τὸ βάπτισμα ἐξαμαρτήσαντα ἀπογινώσκειν τῆς ἑαυτοῦ σωτηρίας, ἐν πλήθει κακῶν εὑρεθέντα· ἢ ἕως (39) ποίου μέτρου ἁμαρτιῶν ἐπελπίζειν χρὴ τῇ τοῦ Θεοῦ φιλανθρωπίᾳ διὰ τῆς μετανοίας.

13 An, qui post baptisma peccavit, debeat de salute sua desperare, maxime si in multis peccatis deprehensus fuerit : vel usque ad quam mensuram peccatorum sperandum sit in Dei bonitate per pœnitentiam.

ιδ Ἐκ ποίων καρπῶν ὀφείλει δοκιμάζεσθαι ἡ ἀληθὴς μετάνοια.

14 Ex quibus fructibus probari debet vera pœnitentia.

C

ιε Τί ἐστι τὸ, Ποσάκις ἁμάρτῃ εἰς ἐμὲ ὁ ἀδελφός μου, καὶ ἀφήσω αὐτῷ.

15 Quid significet hoc : *Quoties peccaverit in me frater meus, et dimittam ei*[81] *.*

ις Διὰ τί ποτὲ μὲν ἡ ψυχὴ καὶ μὴ σπουδάζουσα, αὐτομάτως σχεδὸν ἐμπεσόντος πόνου, κατανύσσεται, ποτὲ δὲ ἄπονος οὕτως ἐστὶν, ὡς καὶ βιαζομένη κατανυγῆναι μὴ δύνασθαι.

16 Cur aliquando anima etiam citra conatum compungitur, dolore fere naturaliter in se incidente ; aliquando vero ita doloris expers est, ut etiam quovis conatu adhibito, compungi non possit.

ιζ Ἐάν τις κατὰ νοῦν μνημονεύσῃ τοῦ φαγεῖν, εἶτα κατεγνῷ ἑαυτοῦ, εἰ καὶ οὗτος ὡς μεριμνήσας ἐγκληθήσεται.

17 Si quis comedere in animo habuerit, deinde condemnaverit se ipsum, an id sibi tanquam anxie sollicito vertendum sit vitio.

ιη Εἰ χρὴ ἐν ἀδελφότητι τῷ ἐξαμαρτήσαντί ποτε φροντίδα τινὰ ἐγχειρίζειν μετὰ πολλὴν ἄσκησιν· καὶ εἰ χρὴ, ποίαν ταύτην.

18 An par fuerit, ei qui in fratrum conventu aliquando deliquit, munus aliquod demandare post multam exercitationem, et si par sit, quale tandem illud esse debet.

ιθ Ἐάν τις ὑποπτεύηται ἐπὶ ἁμαρτήματι, προφανῶς δὲ τοῦτο μὴ ποιῇ, εἰ δεῖ αὐτὸν ἐπιτηρεῖν, ἵνα καὶ εὑρεθῇ ὁ ὑποπτεύεται.

19 Si quis venit in suspicionem peccati, **402** nec tamen aperte illud committat : nunquid debeat is observari, ut deprehendatur quod suspectum est.

D

κ Εἰ χρὴ τὸν ἐν ἁμαρτίαις ἐξετασθέντα φεύγειν τὴν πρὸς τοὺς ἑτεροδόξους κοινωνίαν, ἢ καὶ πρὸς τοὺς κακῶς ζῶντας διακρίνεσθαι.

20 An ille qui in peccatis versatus fuerit, refugere debeat hæreticorum societatem, aut etiam prave viventium consuetudinem declinare.

κα Πόθεν ὁ μετεωρισμὸς καὶ οἱ διαλογισμοί· καὶ πῶς αὐτοὺς διορθωσόμεθα.

21 Unde mentis aberratio, et variæ cogitationes, et quomodo ipsas corrigamus.

κβ Πόθεν αἱ νυκτερειναὶ φαντασίαι αἱ ἀπρεπεῖς γίνονται.

22 Unde nascuntur inhonesta illa visa noctu contingentia.

κγ Ἕως ποίων ῥημάτων ἡ ἀργολογία κρίνεται.

23 Per qualia verba otiosus sermo judicatur.

[81] Matth. XVIII, 21.

(38) Editio Paris. ἐάν τις καὶ τά. Editio Ven, ἐάν τις καὶ εἰς τά

(39) Illud, ἢ ἕως, et quidquid sequitur usque ad τοῦμα μετανοίας, deest in Veneta editione.

24 Quid est convicium.
25 Quid est obtrectatio.
26 Qui detrahit fratri, vel audit detrahentem, et tolerat, qua dignus est pœna.
27 Si quis detrahat præfecto, quomodo ipsi attendemus.
28 De eo qui voce audaciore. et verbis petulantibus respondet.
29 Quomodo quis possit non irasci.
30 Quomodo exscindamus vitium concupiscentiæ malæ.
31 An ridere prorsus non liceat.
32 Intempestivus et immodicus sopor unde nascatur, et quomodo ipsum propulsemus.
33 Qua ratione deprehendatur quis studio placendi hominibus obnoxius esse.
34 Quomodo effugiat quis vitium complacendi hominibus.
35 Quo pacto agnoscatur superbus, et quomodo curetur.
36 Nunquid honos quærendus sit.
37 Quomodo qui piger est ad mandatum conficiendum, diligentiam studiumque possit recuperare.
38 Si præcipiatur aliquid fratri, et contradicat, postea vero a seipso abeat.
39 Si quis obediens murmuret.
40 Si quis fratrer fratri molestiam conficiat, quomodo emendandus sit.
41 Si nolit se purgare.
42 Quæ ratio tenenda sit, si is qui offendit, purget se, is vero qui offensus est, nolit cum eo in gratiam redire.
43 Quomodo quis auscultare debeat expergefacienti ad precandum.
44 Si is qui expergefactus fuit ad precandum fiat mœstus, aut etiam irascatur, qua mulcta dignus est.
45 De eo qui negligit internosse Dei placita, ne gravius plectatur, tanquam qui cognoverit, nec tamen fecerit.
46 An qui alium patitur peccare reus sit peccati.
47 Si erga eos qui peccant, silendum sit.
48 Quo termino judicetur avaritia.
49 Quid est perperam agere.
50 Si quis vestimentis pretiosioribus depositis, aliud vile, sive pallium, sive calceamentum, **403** certo quodam modo velit, ut sibi conveniat, num peccet, aut quali morbo laboret.
51 Quid sonat *Raca*[82].
52 Quis sit inanis gloriæ cupidus, quisve placere hominibus studeat.
53 Quodnam sit inquinamentum carnis, et quod inquinamentum spiritus, et quomodo ab ipsis purgabimus nosmetipsos. Aut quæ est sanctimonia, et quomodo eam adipiscamur.

A κδ΄ Τί ἐστι λοιδορία.
κε΄ Τί ἐστι καταλαλιὰ.
κς΄ Ὁ καταλαλῶν ἀδελφοῦ, ἢ ἀκούων καταλαλοῦντος, καὶ ἀνεχόμενος, τίνος ἐστὶν ἄξιος.
κζ΄ Ἐὰν δὲ τοῦ προεστῶτος καταλαλήσῃ, πῶς αὐτῷ προσέξομεν.
κη΄ Περὶ τοῦ θρασυτέρᾳ φωνῇ καὶ ῥήμασι θρασέσιν ἀποκρινομένου.
κθ΄ Ποίῳ τρόπῳ δυνηθῇ τις μὴ ὀργίζεσθαι.
λ΄ Πῶς ἐκκόψομεν τὸ πάθος τῆς ἐπιθυμίας τῆς κακῆς.

λα΄ Εἰ καθόλου γελᾶν οὐκ ἔξεστιν.
λβ΄ Ὁ ἄκαιρος καὶ ἄμετρος νυσταγμὸς πόθεν, καὶ πῶς αὐτὸν ἀποθώμεθα.
λγ΄ Πῶς ἐλέγχεται ὁ ἀνθρωπάρεσκος.
B
λδ΄ Πῶς φύγῃ τις τὸ πάθος τῆς ἀνθρωπαρεσκείας.

λε΄ Πῶς γνωρίζεται ὁ ὑπερήφανος, ἢ πῶς θεραπεύεται.

λς΄ Εἰ χρὴ τιμὴν ἐπιζητεῖν.
λζ΄ Ὁ ὀκνηρὸς πρὸς τὴν ἐντολὴν ποίῳ τρόπῳ σκευδὴν δυνηθῇ ἀναλαβεῖν.
λη΄ Ἐὰν ἐπιταχθῇ ἀδελφὸς, καὶ ἀντείπῃ, ὕστερον δὲ ἀφ' ἑαυτοῦ ἀπέλθῃ.
λθ΄ Ἐάν δὲ ὑπακούσας τις γογγύσῃ.
μ΄ Ἐὰν δὲ ἀδελφὸς ἀδελφὸν λυπήσῃ, πῶς ὀφείλει διορθώσασθαι.
μα΄ Ἐὰν δὲ μὴ ἀνέχηται ἀπολογήσασθαι.
μβ΄ Ἐὰν δὲ ἀπολογουμένου τοῦ λυπήσαντος, μὴ θέλῃ C διαλλαγῆναι ὁ λυπηθείς.

μγ΄ Πῶς ὀφείλει τις προσέχειν τῷ εἰς προσευχὴν ἐξυπνίζοντι.
μδ΄ Ἐὰν δὲ στυγνάσῃ ὁ ἐξυπνισθεὶς εἰς εὐχὴν (40), ἢ καὶ ὀργισθῇ, τίνος ἐστὶν ἄξιος.

με΄ Περὶ τοῦ ἀμελοῦντος τῆς γνώσεως τῶν τοῦ Θεοῦ θελημάτων, ἵνα μὴ πλέον κολασθῇ, ὡς γνοὺς καὶ μὴ ποιήσας.
μς΄ Ὁ ἑτέρου ἀνεχόμενος εἰς το ποιῆσαι ἁμαρτίαν, εἰ ἔνοχός ἐστε τῆς ἁμαρτίας.
μζ΄ Εἰ δεῖ τοῖς ἁμαρτάνουσιν ἐφησυχάζειν.
μη΄ Ἡ πλεονεξία μέχρι τίνος κρίνεται.
μθ΄ Τί ἐστι τὸ πεπιπερεύεσθαι.
D ν΄ Ἐάν τις τὰ μὲν πολυτελέστερα τῆς ἐσθῆτος ἀπωθῆται, αὐτὸ δὲ τὸ εὐτελὲς, εἴτε ἱμάτιον, εἴτε ὑπόδημα, οἱονεὶ θέλῃ ἵνα πρέπῃ αὐτῷ, εἰ ἁμαρτάνει, ἢ ποῖον πάθος νοσεῖ.
να΄ Τί ἐστι Ῥακά.
νβ΄ Τίς ὁ κενόδοξος, καὶ τίς ὁ ἀνθρωπάρεσκος.

νγ΄ Τίς ἐστιν ὁ μολυσμὸς τῆς σαρκὸς· καὶ τίς ὁ μολυσμὸς τοῦ πνεύματος· καὶ πῶς αὐτῶν καθαρεύσομεν· ἢ τίς ὁ ἁγιασμὸς, καὶ πῶς αὐτὸν κτησόμεθα.

[82] Matth. v, 22.

(40) Sic. Reg. tertius, illud, εἰς εὐχὴν, aberat a vulgatis,

νδ΄ Τί ἐστι φιλαυτία, καὶ πῶς γνωρίσει ἑαυτὸν ὁ φίλαυτος. A 54 Quid est amor sui: item quomodo qui sui ipsius amore corripitur, cognoscet semetipsum.

νε΄ Ποία διαφορὰ πικρίας καὶ θυμοῦ, καὶ ὀργῆς, καὶ παροξυσμοῦ. 55 Quodnam est discrimen inter amaritudinem, indignationem, iram et irritationem.

νς΄ Τίς ἐστιν ὁ ὑψηλόφρων, καὶ τίς ὁ ἀλαζών, καὶ τίς ὁ ὑπερήφανος· τίς δὲ ὁ τετυφωμένος, καὶ ὁ πεφυσιωμένος. 56 Quis est qui alta sapit, et quis arrogans, et quis superbus: item quis fastosus, et quis inflatus.

νζ΄ Ἐάν τις ἐλάττωμα ἔχῃ ἀδιόρθωτον, καὶ συνεχέστερον καταγινωσκόμενος βλάπτηται, εἰ συμφέρει μᾶλλον ἐπαφιέναι αὐτῷ. 57 Si quis vitio cuipiam inemendabili sit obnoxius et frequentius reprehensus læditur, an profuerit magis hoc ipsi permittere.

νη΄ Ὁ κατ' ἐπιτήδευσιν ψευσάμενος κρίνεται μόνον, ἢ καὶ ὁ κατὰ ἄγνοιάν τι παρὰ τὸ ἀληθὲς ἀπολύτως (41) φθεγξάμενος. 58 An solum judicetur is, qui de industria mentitus est: aut etiam is, qui nesciens aliquid absolute contra veritatem locutus fuerit.

νθ΄ Ἐὰν ἐνθυμηθῇ τις ποιῆσαι μόνον τι, καὶ μὴ ποιήσῃ, εἰ καὶ οὗτος ὡς ψεύστης κρίνεται. 59 Si quis cogitaverit duntaxat aliquid facere, nec tamen fecerit, an is quoque velut mendax judicetur. B

ξ΄ Περὶ τοῦ προπετῶς ὁρισαμένου πρᾶξαί τι τῶν μὴ ἀρεσκόντων Θεῷ. 60 De eo qui proterve decrevit facere aliquid eorum quæ displicent Deo.

ξα΄ Ἐάν τις μήτε ἐργάζεσθαι δύνηται, μήτε τοὺς ψαλμοὺς μαθεῖν βούληται. 61 Si quis neque operari potest, neque psalmos discere velit.

ξβ΄ Τί ἐὰν ποιήσῃ τις, ὡς κρύψας τὸ τάλαντον, κατακρίνεται. 62 Quid fecerit quis, ut condemnetur tanquam qui talentum occultavit.

ξγ΄ Τί ἐὰν ποιήσῃ τις, κατακρίνεται ὡς ἐκεῖνοι οἱ γογγύσαντες κατὰ τῶν ἐσχάτων. 63 Quid fecerit quis, ut condemnetur tanquam illi qui murmuraverunt contra postremos.

ξδ΄ Τί ἐστι τὸ σκανδαλίσαι, καὶ πῶς αὐτὸ φυλαξόμεθα. 64 Quid est offendiculo esse, et qua id ratione cavebimus.

ξε΄ Πῶς τὴν ἀλήθειαν ἐν ἀδικίᾳ τες κατέχει. 65 Quomodo quis veritatem detinet in injustitia.

ξς΄ Τί ἐστιν ἔρις, καὶ τί ἐστιν ἐριθεία. 66 Quid est altercatio, et quid contentio.

ξζ΄ Τί ἐστιν ἀκαθαρσία, καὶ τί ἐστιν ἀσέλγεια. 67 Quid est immunditia, et quid impuritas.

ξη΄ Τί ἴδιον θυμοῦ, καί τί ἴδιον ἀγανακτήσεως συλλόγου. 68 Quid est proprium iræ, et quid proprium æquæ indignationis. C

ζθ΄ Περὶ τοῦ μήτε ἔλαττον ἐσθίοντος τῶν λοιπῶν, μήτε σῶμα ἔχοντος κατερριμμένον, καὶ ἀδυναμίαν εἰς τὸ ἔργον ὀδυρομένου. 69 De eo qui licet non minus edat quam cæteri, neque sit fracto et invalido corpore, conqueritur tamen, tanquam qui non queat operari.

ο΄ Τὸν παραχρώμενον τοῖς ἱματίοις ἢ ὑποδήμασι πῶς δεῖ μετέρχεσθαι. 70 Quomodo puniendus sit, qui vestibus aut calceamentis abutitur.

οα΄ Εἰσί τινες οἱ πρὸ τοῦ πλείονος τὸ ἡδύτερον τῶν ἐδεσμάτων ἐπιζητοῦντες, ἄλλοι δὲ τὸ πλεῖον μᾶλλον ἢ τὸ ἡδὺ διὰ τὸν κόρον θέλουσιν· πῶς οὖν ἀμφοτέρους πληροφορεῖν χρή. 71 Non desunt qui ciborum suavitatem expetant magis quam copiam, alii vero satietatis ergo copiam anteponunt suavitati: qui igitur utrique tractandi sint.

οβ΄ Περὶ τοῦ ἐν ἀδελφότητι ἀσέμνως περὶ τὴν μετάληψιν ἀναστρεφομένου, καὶ λαβρότερον ἐσθίοντος. 72 De eo qui in cibis sumendis immodeste inter fratres recumbit, aut voracius sese ingurgitat.

ογ΄ Περὶ τοῦ μὴ ἐν ἐπιθυμίᾳ τῆς τοῦ ἀδελφοῦ διορθώσεως ἐλέγχοντος τὸν ἁμαρτάνοντα, ἀλλ' ἐν πάθει τῆς ἑαυτοῦ ἐκδικήσεως. 73 De eo qui non fraternæ emendationis desiderio redarguit delinquentem, sed ex libidine se ipsum ulciscendi. D

οδ΄ Περὶ τῶν ἐξερχομένων ἐκ τῆς ἀδελφότητος, καὶ μονήρη βίον ζῆν προαιρουμένων. 74 De iis qui recedunt a fratrum conventu, præferuntque vitam solitariam.

οε΄ Εἰ παντὸς ἁμαρτήματος, εἴτε κατὰ νοῦν, εἴτε κατὰ λόγον, εἴτε κατὰ πρᾶξιν, τὸν Σατανᾶν αἴτιον λέγειν δεῖ. 75 **404** An peccati cujusque, sive mente, sive verbo, sive opere patratum fuerit, auctorem Satanam dicere oporteat.

ος΄ Εἰ χρὴ οἰκονομίᾳ δῆθεν χρησίμου τινὸς ψεύδεσθαι. 76 An oporteat mentiri, videlicet utilis cujusdam œconomiæ causa.

οζ΄ Τί ἐστι δόλος, καὶ τί ἐστι κακοήθεια. 77 Quid est dolus, et quid morum perversitas.

οη΄ Ἐφευρεταὶ κακῶν τίνες εἰσίν. 78 Inventores malorum qui sint.

οθ΄ Ἐάν τις συνεχῶς ἑαυτοῦ ἐπιλαμβάνηται, ὅτι σκληρῶς προσφέρεται τῷ ἀδελφῷ, πῶς διορθωθήσεται. 79 Si quis assidue se ipsum accuset, quod durius tractet fratrem, quomodo corrigetur.

(41) Editio Ven. et Reg. tertius ἀληθὲς ἀκωλύτως.

80 Unde fit, ut animus noster quasi destituatur bonis cogitationibus, sollicitudinibusque Deo placitis.

π΄ Πόθεν ἐπισυμβαίνει τὸ ὥσπερ τῇ διανοίᾳ ἐπιλείπειν λογισμοὺς ἀγαθοὺς, καὶ μερίμνας ἀρεσκουσας τῷ Θεῷ.

81 Si pii sunt eodem modo objurgandi, atque alii quivis indifferentes.

πα΄ Εἰ χρὴ ἴσως ἐπιτιμᾷν τοῖς εὐλαβέσι καὶ τοῖς ἀδιαφόροις.

82 Si forte anus idem peccatum admiserit, quod adolescentula, num obnoxia sit mulctæ eidem.

πβ΄ Ἐὰν συμβῇ τὴν πρεσβυτέραν ἁμαρτῆσαι τὸ αὐτὸ τῇ νεωτέρᾳ, εἰ τῷ αὐτῷ ὑπόκειται ἐπιτιμίῳ.

83 Si quis multa recte gesserit, deliquerit vero in uno duntaxat, quomodo cum eo nobis agendum est.

πγ΄ Ἐάν τις, πολλὰ κατορθῶν, ἐν ἑνὶ μόνῳ διαπταίῃ, πῶς αὐτὸν παρέλθωμεν.

84 De eo qui tumultuosis moribus atque turbulentis præditus est.

πδ΄ Περὶ τοῦ ἤθος ἔχοντος θορυβοποιὸν καὶ ταραχώδες.

85 Si conveniat aliquid proprium habere in fratrum societate.

πε΄ Εἰ χρὴ ἴδιον ἔχειν τι ἐν ἀδελφότητι.

86 Si quis dicat: Neque accipio a fratribus, neque eis do, sed meis contentus sum: quid erga talem observandum est.

πς΄ Ἐὰν δὲ λέγῃ τις ὅτι, Οὔτε λαμβάνω παρὰ τῆς ἀδελφότητος, οὔτε δίδωμι, ἀλλὰ τοῖς ἐμοῖς ἀρκοῦμαι· τί δεῖ πρὸς τὸν τοιοῦτον παραφυλάξαι.

87 Si unicuique liceat suum vetus indumentum dare, cum voluerit, ex præcepto.

πζ΄ Εἰ ἔξεστιν ἑκάστῳ τὸ παλαιὸν αὐτοῦ ἱμάτιον δοῦναι ὅπου ἐὰν θέλῃ εἰς ἐντολήν.

88 Quid est sollicitudo hujus vitæ.

πη΄ Τίς ἐστιν ἡ μέριμνα ἡ βιωτική.

89 Quia scriptum est: *Pretium redemptionis animæ viri, suæ ipsius divitiæ*[93]: quid nobis faciendum est, qui his destituimur?

πθ΄ Ἐπειδὴ γέγραπται, Λύτρον ψυχῆς ἀνδρὸς ὁ ἴδιος πλοῦτος, ἡμῖν δὲ οὐ προεχώρησε τοῦτο, τί ποιήσομεν;

90 Si licet nocturnum vestimentum habere, sive ex pilis confectum, sive aliud.

γ΄ Εἰ ἔξεστι νυκτερινὸν ἱμάτιον ἔχειν, εἴτε τρίχινον εἴτε ἄλλοῖον.

91 Si frater qui nihil proprium suppetit, rogatus fuerit ab aliquo, ut det id ipsum quod gestat: quid facere debeat, maxime si nudus fuerit, qui petit.

γα΄ Ἐὰν ἀδελφὸς, ἴδιον οὐκ ἔχων οὐδὲν, αἰτηθῇ παρά τινος αὐτὸ ὃ φορεῖ, τί ὀφείλει ποιῆσαι, μάλιστα δὲ ἐὰν γυμνὸς ἦ ὁ αἰτήσας.

92 Cum Dominus jubeat bona vendere, qua mente et quo sensu id faciendum est.

γβ΄ Τοῦ Κυρίου προστάσσοντος πωλεῖν τα ὑπάρχοντα, τί διανοούμενον χρὴ τοῦτο ποιεῖν.

93 Qui semel bona sua reliquit, et proprium nihil habere professus est, quo animo uti debet rebus ad vitam necessariis, veluti vestitu ac victu.

γγ΄ Τὸν ἅπαξ ἐκποιησάμενον, καὶ ἴδιον μηδὲν ἔχειν ἐπαγγειλάμενον, ποίᾳ διανοίᾳ κεχρῆσθαι δεῖ τοῖς πρὸς τὸ ζῆν ἀναγκαίοις. οἷον ἐσθῆτι καὶ τροφῇ.

94 De eo qui dereliquit tributa, et accessit ad fratres.

γδ΄ Περὶ τοῦ καταλιπόντος φόρους, καὶ ἀδελφότητι προσελθόντος.

95 An expediat iis qui recens advenerunt, statim divinas Scripturas ediscere.

γε΄ Εἰ συμφέρει τοῖς ἄρτι προσερχομένοις εὐθὺς τὰ ἀπὸ τῶν Γραφῶν ἐκμανθάνειν.

96 An permittendum sit cuilibet volenti, ut discat litteras, aut lectioni vacet.

γς΄ Εἰ δεῖ παντὶ τῷ βουλομένῳ ἐπιτρέπειν γράμματα μανθάνειν, ἢ ἀναγνώσμασι προσέχειν.

97 Si quis dicit: Volo ad modicum tempus a vobis utilitatem capere, num excipiendus sit.

γζ΄ Ἐὰν λέγῃ τις ὅτι, Θέλω παρ' ὑμῖν ὀλίγον χρόνον ὠφεληθῆναι, εἰ δεῖ αὐτὸν προσδέχεσθαι.

98 Quali animo præditus esse debet præfectus in iis quæ præcipit, aut constituit.

γη΄ Ποταπὸν φρόνημα ὀφείλει ἔχειν ὁ προεστὼς, ἐν οἷς ἐπιτάσσει, ἢ διατάσσεται.

99 Quonam affectu oporteat increpantem increpare.

γθ΄ Ποταπῇ διαθέσει δεῖ ἐπιτιμᾷν τὸν ἐπιτιμῶντα.

100 Qui forinsecus adveniunt mendicantque, quomodo hos dimittemus.

ρ΄ Τοὺς ἔξωθεν ἐρχομένους καὶ προσαιτοῦντας πῶς ἀπολύσομεν.

101 De eo, cui credita dispensatio est, et de mendicantibus.

ρα΄ Περὶ τοῦ ἐγχειριζομένου τὴν οἰκονομίαν, καὶ περὶ τῶν προσαιτούντων.

102 De egrediente a fratrum cœtu quacunque de causa.

ρβ΄ Περὶ τοῦ ἐξερχομένου ἀπὸ ἀδελφότητος, καθ' ὁτιοῦν λόγον.

103 Cum usu veniat nonnunquam, ut et ipse senior labatur in aliquibus, an sit ipse redarguendus.

ργ΄ Ἐπειδὴ συμβαίνει εἴς τινα καὶ αὐτὸν ὀλισθαίνειν τὸν πρεσβύτερον, εἰ δέοι αὐτὸν ἐλέγχεσθαι.

[93] Prov. XIII, 8.

ρδ' Πῶς χρὴ τὰς φροντίδας ἐγχειρίζειν τοῖς ἀδελφοῖς. A 104 Quæ ratio tenenda sit in officiis fratribus delegandis.

ρε' Εἰ χρὴ τοὺς εἰσερχομένους εἰς ἀδελφότητα εὐθέως τέχνας μανθάνειν. 105 An statim ut aliqui in fratrum conventum ingressi fuerint, debeant artes discere.

ρς' Ποίοις ἐπιτιμίοις κεχρῆσθαι δεῖ ἐν ἀδελφότητι. 106 Cujusmodi pœnis in fratrum societate uti oporteat.

ρζ' Περὶ τοῦ λέγοντος ἐπιθυμίαν ἔχειν συζῆν τῇ ἀδελφότητι. 107 De eo qui dicit cupere se simul cum fratribus vivere.

ρη' Εἰ χρὴ τὸν προεστῶτα ἐκτὸς τῆς προεστώσης λαλεῖν ἀδελφῇ τινι τὰ πρὸς οἰκοδομὴν τῆς πίστεως. 108 An conveniat præfectum, præfecta absente, cum sorore aliqua loqui de iis, quæ pertinent ad fidei ædificationem.

ρθ' Εἰ χρὴ τὸν προεστῶτα μετὰ τῆς προεστώσης πυκνῶς διαλέγεσθαι. 109 An conveniat præfectum cum præfecta frequenter colloqui.

ρι' Εἰ χρὴ, ἐξομολογουμένης ἀδελφῆς τῷ πρεσβυτέρῳ, καὶ τὴν πρεσβυτέραν παρεῖναι. 110 An ipso seniore sororis confessionem excipiente, ipsa etiam senior adesse debeat.

ρια' Εἰ, τοῦ πρεσβυτέρου γενέσθαι τι προστάξαντος ἐν B 111 Si senior, sorore seniore inscia, jusserit aliταῖς ἀδελφαῖς παρὰ γνῶσιν τῆς πρεσβυτέρας, εὐλόγως ἀγανακτεῖ ἡ πρεσβυτέρα. quid a sororibus fieri, an senior illa jure ac merito indignetur.

ριβ' Ἐάν τις προσέλθῃ τῷ κατὰ Θεὸν βίῳ, εἰ ἀκόλουθόν ἐστι τὸν προεστῶτα ἄνευ γνώμης τῶν ἀδελφῶν τὸν τοιοῦτον προσδέχεσθαι. 112 Si quis accedit ad vitam quæ secundum Deum est, an conveniat talem recipi a præfecto citra consensum fratrum.

ριγ' Εἰ δύναται ὁ φροντίδα ψυχῶν ἐγκεχειρισμένος φυλάξαι τὸ, Ἐὰν μὴ στραφῆτε, καὶ γένησθε ὡς τὰ παιδία. 113 An possit is cui animarum cura concredita est, hoc observare: *Nisi conversi fueritis, et facti fueritis sicut parvuli*[84].

ριδ' Εἰ δεῖ παντὶ τῷ ἐπιτάσσοντι καὶ οἱῳδηποτοῦν ὑπακούειν. 114 Nunquid cuivis et quodvis imperanti obedire conveniat.

ρια' Πῶς ὑπακούειν ἀλλήλοις χρή. 115 Quomodo sibi invicem obedire oporteat.

ρις' Μέχρι πόσου ὑπακούειν χρή. 116 Ad quosnam terminos se debet extendere obedientia.

ριζ' Ὁ μὴ πληροφορούμενος ἐν τοις καθ' ἡμέραν πρὸς τὴν προκειμένην ἐντολὴν ἐπιτάγμασι, τέχνην δὲ μα- C θεῖν ἐπιζητῶν, ποῖον πάθος νοσεῖ, καὶ εἰ χρὴ αὐτοῦ ἀνέχεσθαι. 117 Qui non assentitur iis quæ sibi quotidie injunguntur, quantum attinet ad propositum quoddam præceptum, et artem discere cupit; is quali morbo laborat, et nunquid tolerari debeat.

ριη' Ὁ σπουδαῖος εἰς τὴν ἐντολὴν, καὶ ἐργαζόμενος οὐχ ὃ ἐπιτάσσεται, ἀλλ' ὁ αὐτὸς θέλει, ποῖον μισθὸν ἔχει. 118 Qui strenuus est in mandato conficiendo, sed facit quod sibi non præcipitur, sed quod ipsi est placitum, qualem mercedem habet.

ριθ' Εἰ ἔξεστιν ἑκάστῳ παραιτεῖσθαι τὸ ἐγχειρισθὲν ἔργον, καὶ ἄλλο ἐπιζητεῖν. 119 An liceat unicuique delatum sibi munus recusare, et aliud petere.

ρκ' Εἰ δεῖ ἀπιέναι που χωρὶς ὑπομνήσεως τοῦ προεστῶτος. 120 An conveniat aliquo abire non monito præfecto.

ρκα' Εἰ ἔξεστι παραιτεῖσθαι τὰ βαρύτερα τῶν ἔργων. 121 An licitum sit graviora opera rejicere.

ρκβ' Ἐάν τις, ἐπιτιμηθεὶς εὐλογίαν μὴ λαβεῖν, λέγῃ ὅτι, Ἐὰν μὴ λάβω εὐλογίαν, οὐκ ἐσθίω· εἰ δεῖ αὐτὸν ἀνέχεσθαι. 122 Cui pœna hæc irrogata fuit, nimirum ut non accipiat benedictionem: si is dicat: Nisi accepero benedictionem, non edo: nunquid ferendus est.

ρκγ' Ἐάν τις λυπῆται μὴ ἐπιτρεπόμενος ποιεῖν ὃ μὴ δύ- D 123 Si quis molestia afficiatur, quod non permitναται ἐπιτηδείως ποιεῖν, εἰ χρὴ αὐτοῦ ἀνέχεσθαι. tatur facere id quod commode facere non potest. an tolerandus sit.

ρκδ' Εἰ δεῖ μετὰ αἱρετικῶν ἢ μετὰ Ἑλλήνων εὑρεθέντα που συνεσθίειν αὐτοῖς, ἢ ἀσπάζεσθαι αὐτούς. 124 An ille qui usquam in hæreticos et gentiles incidit, debeat una cum ipsis cibum capere, aut ipsos salutare.

ρκε' Τὸν πιστευόμενον ἔργον, καὶ ποιοῦντά τι χωρὶς ὑπομνήσεως παρὰ τὸ διατεταγμένον αὐτῷ, εἰ δεῖ ἔχειν τὸ ἔργον. 125 Cui munus aliquod creditum est, et sine ulla commonitione facit aliquid præter id quod ipsi injunctum fuit debetne ille munus suum retinere.

ρκς' Πῶς ἂν τις μὴ ἡττηθείη τῆς ἐν βρῶμασι φιληδονίας. 126 **406** Quomodo quis non vincatur a voluptate eduliorum.

[84] Matth. XVIII, 3.

127 Dicunt quidam fieri non posse, ut homo non irascatur.

A ρκζ' Λέγουσί τινες, ὅτι ἀδύνατόν ἐστι μὴ ὀργισθῆναι ἄνθρωπον.

128 Cum quis vult abstinentiam supra vires exercere, ita ut etiam in mandato, quod sibi proponitur, conficiendo impediatur, num id ei permittendum est.

ρκη' Τῷ θέλοντι ἐγκρατεύεσθαι ὑπὲρ δύναμιν, ὥστε καὶ εἰς τὴν προκειμένην ἐντολὴν ἐμποδίζεσθαι, εἰ δεῖ συγχωρεῖν.

129 De eo qui multum jejunat, et in edendo non potest cibum tolerare.

ρκθ' Περὶ τοῦ πολλὰ νηστεύοντος, ἐν δὲ τῇ μεταλήψει μὴ δυναμένου ἀνέχεσθαι τοῦ βρώματος.

130 Quomodo jejunandum sit, ubi jejunio opus fuerit.

ρλ' Πῶς χρὴ νηστεύειν, ὅταν χρεία γένηται νηστείας.

131 Qui non capit cibos, quos fratres edunt, sed alios requirit, num recte facit.

ρλα' Ὁ μὴ μεταλαμβάνων ὅθεν οἱ ἀδελφοὶ ἐσθίουσιν, ἀλλ' ἕτερον ἐπιζητῶν, εἰ καλῶς ποιεῖ.

132 Qui dicit : Id mihi nocet, et ægre fert, nisi aliud datum fuerit : quid hoc est.

ρλβ' Ὁ λέγων ὅτι, Βλάπτει με τοῦτο, καὶ λυπούμενος ἐὰν ἄλλο μὴ δοθῇ, τί ἐστιν.

133 Si etiam murmuraverit ille ciborum causa.

ρλγ' Ἐὰν δὲ καὶ γογγύσῃ διὰ βρῶμα.

134 Si etiam iratus recuset necessaria accipere.

B ρλδ' Ἐὰν δὲ καὶ ὀργισθεὶς παραιτῆται λαβεῖν τὰ πρὸς τὴν χρείαν.

135 An conveniat aliquem fatigatum quidquam consuetis amplius requirere.

ρλε' Εἰ χρὴ τὸν κάμνοντα αὐτὸν ἐπιζητῆσαι πλέον τι τῆς συνηθείας.

136 An necesse sit omnes ad horam prandii convenire : et si quis non occurrit, sed post prandium venit, quomodo nobis cum eo agendum sit.

ρλς' Εἰ ἀναγκαῖον πάντας συνάγεσθαι ἐν τῇ ὥρᾳ τοῦ ἀρίστου, καὶ τὸν ἀπολιμπανόμενον, καὶ μετὰ τὸ ἄριστον ἐρχόμενον, πῶς παρέλθωμεν.

137 An recte faciat, qui verbi gratia statuit certo quodam aut cibo aut potu ad aliquod tempus abstinere.

ρλζ' Εἰ καλόν ἐστι τὸ κρῖναι ἐπὶ τοσόνδε, εἰ τύχοι, χρόνον ἀποσχέσθαι τοῦδέ τινος τοῦ βρώματος ἢ τοῦ πόματος.

138 An oporteat inter fratres aliquem plus aliis jejunare.

ρλη' Εἰ χρὴ ἐν ἀδελφότητί τινα πλέον τῶν ἄλλων νηστεύειν.

139 Imbecilliores ad laborem evadimus, aucto jejunio. Quid igitur magis facto opus est? Laboremne rescindere propter jejunium, an neglige-

C re jejunium propter laborem.

ρλθ' Τῆς νηστείας ἐπιτεινομένης, ἀτονώτεροι γινόμεθα εἰς τὸ ἔργον. Τί οὖν χρὴ μᾶλλον ; Ἐμποδίζειν τῷ ἔργῳ διὰ τὴν νηστείαν, ἢ παρορᾷν ἐκείνην διὰ τὸ ἔργον ;

140 Si quis temperans non fuerit in noxiis cibis capiendis, imo vero his abunde sumptis incidat in morbum, nunquid cura illius sit suscipienda.

ρμ' Ἐάν τις μὴ ἐγκρατεύηται περὶ τὰ βλαβερὰ τῶν βρωμάτων, μεταλαμβάνων δὲ ἀφειδῶς κακώσει περιπέσῃ, εἰ χρὴ αὐτοῦ ἐπιμέλειαν ποιεῖσθαι.

141 An conveniat peregrinos reperiri in officinis.

ρμα' Εἰ δεῖ ξένους ἐνευρίσκεσθαι τοῖς ἐργαστηρίοις.

142 An debeant artifices opus ab aliquo accipere, citra præfecti sententiam.

ρμβ' Εἰ χρὴ τοὺς τεχνίτας δέχεσθαι παρά τινος ἔργον, ἄνευ γνώμης τοῦ προεστῶτος.

143 Quomodo operari commissa sibi instrumenta debeant accurare.

ρμγ' Πῶς ὀφείλουσιν ἐπιμελεῖσθαι οἱ ἐργαζόμενοι τῶν πεπιστευμένων αὐτοῖς σκευῶν.

144 Si quis ex negligentia aliquod perdat, aut aliquo per contemptum abutatur.

ρμδ' Ἐὰν δέ τις ἐξ ἀμελείας ἀπολέσῃ τι, ἢ ἐκ καταφρονήσεως παραχρήσηται.

145 Si quis ex seipso alicui commodet, aut illud accipiat.

ρμε' Ἐὰν δὲ ἀφ' ἑαυτοῦ χρήσῃ τινὶ ἢ λάβῃ.

146 Si urgente necessitate, præpositus ab ipso petat instrumentum, et contradicat.

D ρμς' Ἐὰν δὲ, καὶ συνεχούσης χρείας, ὁ προεστὼς ἐπιζητήσῃ παρ' ἑαυτοῦ σκεῦος, καὶ ἀντείπῃ.

147 Cum quis explendo cellarii aut coqui munere, vel quovis alio hujusmodi destinetur, si non interfuerit in constituto psalmodiæ et precationis tempore, isne nullum animæ detrimentum patitur.

ρμζ' Ὁ περὶ τὸ ἔργον τοῦ κελλαρίου ἢ τοῦ μαγείρου, ἢ περί τι ἄλλο τοιοῦτον ἀσχολούμενος, ἐὰν μὴ φθάσῃ παρεῖναι τῷ κανόνι τῆς ψαλμῳδίας καὶ τῆς προσευχῆς, εἰ μηδὲν ζημιοῦται τὴν ψυχήν.

148 Qualem potestatis mensuram inter dispensandum obtineat is cui cellarii cura fuit concredita.

ρμη' Ποῖον μέτρον ἐξουσίας ἔχει ἐν τῇ οἰκονομίᾳ ὁ πιστευθεὶς τὴν φροντίδα τοῦ κελλαρίου.

149 Cuinam judicio obnoxius erit œconomus, si aliquid fecerit pro personarum ratione, aut per contentionem.

ρμθ' Τί τὸ κρῖμα τοῦ οἰκονομοῦντος, ἐάν τι κατὰ πρόσωπον ληψίαν ἢ φιλονεικίαν ποιήσῃ.

150 Si præ negligentia non dederit fratri necessaria.

ρν' Ἐὰν δὲ ἀμελήσας μὴ δῷ τῷ ἀδελφῷ τὰ πρὸς τὴν χρείαν.

ρνα΄ Εἰ ἔξεστι τῷ ὑπηρετοῦντι μετὰ φωνῆς μείζονος λαλεῖν. A 151 An ministranti liceat voce altiore loqui.

ρνβ΄ Περὶ τοῦ ὑπὲρ δύναμιν κάμνοντος ἐν τῇ ὑπηρεσίᾳ. 152 De eo qui ultra quam vires ipsius ferre possunt, in ministrando defatigatur. **407**

ρνγ΄ Ἡ τὰ ἔρια πιστευθεῖσα πῶς αὐτὰ ὀφείλει ἔχειν. 153 Cui lanæ concreditæ sunt, quomodo debeat illas accurare.

ρνδ΄ Ἐὰν συμβῇ ὀλίγους ὄντας ἀδελφοὺς, καὶ πλείοσιν ἀδελφαῖς ἐξυπηρετουμένους, εἰς ἀνάγκην ἐμπίπτειν τοῦ διίστασθαι ἀπ' ἀλλήλων διαμεριζομένους πρὸς τὰ ἔργα, εἰ ἀκίνδυνόν ἐστι τὸ τοιοῦτον. 154 Si forte cum pauci sunt fratres, et inserviunt pluribus sororibus, eo necessitatis deveniant ut a se invicem separentur, ad opera agenda divisi utrum id periculo vacet.

ρνε΄ Πῶς δεῖ προσφέρεσθαι τοῖς ἐν τῷ ξενοδοχείῳ ἀῤῥώστοις. 155 Quomodo in hospitio tractare oporteat ægrotantes.

ρνς΄ Τὸν πεπιστευμένον φροντίδα ἤτοι κελλαρίου, ἢ ἄλλου τινὸς τοιούτου, εἰ δεῖ πάντοτε ἔχειν τὴν φροντίδα, ἢ καὶ ἐναλλάσσεσθαι. 156 Nunquid is cui cellarii, aut alterius ejusmodi cura tradita est, debeat semper illius curam habere, aut immutari.

ρνζ΄ Ποταπῇ διαθέσει ὀφείλει τις δουλεύειν Θεῷ. B 157 Quo animo quis debeat Deo servire.

ρνη΄ Ποταπῇ διαθέσει ὀφείλει δέχεσθαί τις τὸ ἐπιτίμιον. 158 Quo affectu debeat quivis mulctam sustinere.

ρνθ΄ Ὁ λυπούμενος κατὰ τοῦ ἐπιτιμήσαντος αὐτῷ ποταπός ἐστιν. 159 Qui ægre fert increpantem, qualis est.

ρξ΄ Μετὰ ποίας διαθέσεως ὀφείλομεν ὑπηρετεῖν τοῖς ἀδελφοῖς. 160 Quo animo debeamus fratribus inservire.

ρξα΄ Μετὰ ποταπῆς ταπεινώσεως ὀφείλει τις δέχεσθαι τὴν ὑπηρεσίαν παρὰ τοῦ ἀδελφοῦ. 161 Qua humilitate debeat quis a fratre ministerium accipere.

ρξβ΄ Ποταπὴ ἐν ἀλλήλοις ἔχειν δεῖ τὴν ἀγάπην. 162 Mutua charitas qualis esse debet.

ρξγ΄ Ποίῳ τρόπῳ δυνηθῇ τις κατορθῶσαι τὴν πρὸς τὸν πλησίον ἀγάπην. 163 Quomodo quis proximi dilectionem acquirere valeat :

ρξδ΄ Τί ἐστι τὸ, Μὴ κρίνετε, καὶ οὐ μὴ κριθῆτε. 164 Quidnam sibi velit illud : *Nolite judicare, et non judicabimini*[85].

ρξε΄ Πῶς γνωρίσει τις, εἰ ζήλῳ Θεοῦ κινεῖται κατὰ τοῦ ἁμαρτάνοντος ἀδελφοῦ, ἢ ὀργίζεται. C 165 Quomodo cognoscet quis, utrum Dei studio commoveatur in peccantem fratrem, an irascatur.

ρξς΄ Μετὰ ποίας διαθέσεως ὑπακούειν δεῖ τῷ εἰς ἔργον τῆς ἐντολῆς κατεπείγοντι. 166 Quo animo ei qui ad mandatum conficiendum urget, auscultandum sit.

ρξζ΄ Ποταπὴ ὀφείλει εἶναι ἡ ψυχὴ, ὅτε ὅλως κατηξιώθη ἐν τῷ ἔργῳ τοῦ Θεοῦ καταληφθῆναι. 167 Qualis debet esse anima, quando prorsus digna habita est, quæ in Dei opere occupetur.

ρξη΄ Μετὰ ποταπῆς διαθέσεως δεῖ λαμβάνειν ἱμάτιον ἢ ὑπόδημα, εἷον ἂν ᾖ. 168 Quo affectu vestimentum aut calceamentum, qualecunque tandem fuerit, accipere oporteat

ρξθ΄ Ἐὰν ἀδελφὸς νεώτερος ἐπιταχθῇ διδάξαι τι τὸν πρεσβύτερον καθ' ἡλικίαν, πῶς αὐτῷ προσενεχθήσεται. 169 Si frater junior jubeatur aliquid docere alterum ætate grandiorem, quomodo ipsum adibit.

ρο΄ Εἰ δεῖ ἴσως προσέχειν τῷ πλεῖον κατορθοῦντι, καὶ τῷ ἔλαττον. 170 Si æqualis habenda sit ratio, tum ejus qui aliquid magis recte facit, tum illius qui minus recte.

ροα΄ Ἐὰν δὲ λυπῆται ὁ ἐλάττων, προτιμωμένου τοῦ εὐλαβεστέρου. 171 Si tristitia afficiatur inferior, cum is qui magis pius est, sibi anteponitur.

ροβ΄ Ποταπῷ φόβῳ, ἢ ποίᾳ πληροφορίᾳ, ἢ ποίᾳ διαθέσει μεταλάβωμεν τοῦ σώματος τοῦ Κυρίου. D 172 Qui timore, aut qua fidei plenitudine, aut quo animo corpus Domini nobis accipiendum sit.

ρογ΄ Εἰ δεῖ ἐν τῇ ὥρᾳ τῆς κατ' οἶκον ψαλμῳδίας λαλιάν τινα γίνεσθαι. 173 An deceat tempore psalmodiæ, quæ in domo fit, colloquia seri.

ροδ΄ Πῶς δυνηθῇ τις ἐνδιαθέτως καὶ μετὰ προθυμίας ποιεῖν τὰς ἐντολὰς τοῦ Κυρίου. 174 Quomodo possit quis ex animo et cum alacritate exsequi Domini mandata.

ροε΄ Πῶς φαίνεται ὁ ἀγαπῶν τὸν ἀδελφὸν κατὰ τὴν ἐντολὴν τοῦ Κυρίου. 175 Quomodo constat ab aliquo amari fratrem, juxta Domini mandatum.

ροϛ΄ Τίνες εἰσὶν οἱ ἐχθροὶ οὓς ἀγαπᾶν προσετάχθημεν. 176 Quinam sint inimici quos diligere jussi sumus

ροζ΄ Πῶς ὀφείλουσιν οἱ δυνατοὶ τὰ ἀσθενήματα τῶν ἀδυνάτων βαστάζειν. 177 Quomodo debeant fortes imbecillorum infirmitates portare.

[85] Luc. VI, 37.

178 Quid est, alterum alterius onera portare[86].
179 Quomodo potest quis absque charitate fidem habere tantam, ut montes transferat, aut bona sua omnia det pauperibus, aut **408** corpus suum tradat, ut exuratur.
180 Quo animo et qua attentione ea audienda sint, quæ nobis cibum sumentibus leguntur.

181 Si duæ fratrum societates fuerint inter se vicinæ, et altera egestate laboret, altera vero ad impertiendum sit arctior, quomodo inopem afficiat oportet erga tenacem.
182 Quibus fructibus probari debet qui ex misericordia peccantem redarguit.
183 Si contingat nonnunquam ut aliqui in fratrum conventu viventes dissideant inter se, an periculo vacet una cum eis versari, charitatis causa.
184 Quomodo possit quis, quoties vel hortatur, vel arguit, studere non solum quomodo scienter loquatur, sed etiam quomodo debitam tum Deo, tum iis quoque quibuscum sermonem habet, animi affectionem servet.
185 Si quis id loquendo auditores sibi assentientes videns, gaudeat, quo pacto cognoscet seipsum, affectune bono lætetur, an vitiosa quadam affectione sibi propria.
186 Pro quibus amicis animam ponere debemus.
187 An unusquisque ab iis qui sibi sanguine conjunguntur, quidquam accipere debeat.
188 Quomodo eos qui nostri olim fuere contubernales, et eos qui cognatione nobis conjunguntur, cum accedunt, videamus.
189 Si adhortando etiam velint nos ad propria reducere.
190 An oporteat nos misereri cognatorum secundum carnem, salutem illorum concupiscentes.
191 Quis est mansuetus.
192 Quæ est tristitia secundum Deum, et quæ sit mundi tristitia.
193 Quale est in Christo gaudium.
194 Qualem luctum admittemus, ut beatitudine digni efficiamur[87].
195 Quomodo quis omnia facit ad gloriam Dei.
196 Quomodo edit quis bibitque ad gloriam Dei.
197 Quomodo efficiet dextera ut sinistra non cognoscat.
198 Quid sit humilitas, et quomodo eam assequemur.
199 Quomodo exoptaverit quis se etiam periculis objicere pro Domini mandato.
200 Quomodo ii qui diutius in Dei opere laboraverunt, possint recens accedens juvare.
201 Quomodo quis attentionem in precando assequetur.

ροή Τί ἐστι τὸ ἀλλήλων τὰ βάρη βαστάζειν.
ροθ' Πῶς δύναταί τις ἄνευ ἀγάπης πίστιν κτήσασθαι τοσαύτην, ὥστε ὄρη μεθιστάνειν, ἢ τὰ ὑπάρχοντα πάντα δοῦναι πτωχοῖς, ἢ παραδοῦναι τὸ ἑαυτοῦ σῶμα, ἵνα καυθῇ.
ρπ' Μετὰ ποταπῆς διαθέσεως καὶ προσοχῆς ὀφείλομεν ἀκούειν τῶν ἐν τῷ καιρῷ τῆς μεταλήψεως παραναγινωσκομένων ἡμῖν.
ρπά' Ἐὰν ὦσιν ἀδελφότητες πλησίον ἀλλήλων, καὶ ἡ μὲν πτωχεύει, ἡ δὲ ἑτέρα περὶ τὴν κοινωνίαν δυσχερεστέρα ᾖ, πῶς δεῖ τὴν πτωχεύουσαν πρὸς τὴν μὴ μεταδιδοῦσαν διατίθεσθαι.
ρπβ' Ἐκ ποίων καρπῶν δοκιμάζεσθαι ὀφείλει ὁ συμπαθῶς ἐλέγχων τὸν ἁμαρτάνοντα.
ρπγ' Ἐὰν συμβῇ τινας ἐν ἀδελφότητι ζῶντας διαφωνῆσαι πρὸς ἀλλήλους, εἰ ἀκίνδυνόν ἐστιν ἀγάπης ἕνεκεν συμπεριφέρεσθαι τοῖς τοιούτοις.
ρπδ' Πῶς δυνηθῇ τις, καὶ ὅτε παρακαλεῖ, καὶ ὅτε ἐλέγχει, μὴ μόνον σπουδάζειν ἐπιστημόνως λαλῆσαι, ἀλλὰ καὶ τὴν διάθεσιν τὴν ὀφειλομένην σώζειν πρός τε τὸν Θεὸν καὶ πρὸς ἐκείνους οἷς λαλεῖ.
ρπέ' Ἐάν τις ἐν διαλέξει συνδιατιθεμένους ὁρῶν τοὺς ἀκούοντας χαίρῃ, πῶς γνωρίσει ἑαυτὸν, εἰ διαθέσει ἀγαθῇ χαίρει, ἢ πάθει τινὶ ἰδίῳ.
ρπς' Ὑπὲρ ποταπῶν φίλων τιθέναι τὴν ψυχὴν ὀφείλομεν.
ρπζ' Εἰ χρὴ παρὰ τῶν κατὰ σάρκα οἰκείων δέχεσθαί τι ἕκαστον.
ρπή' Πῶς ἴδωμεν τοὺς ποτὲ συνοίκους ἡμῶν, ἢ συγγενεῖς εἰσερχομένους.
ρπθ' Ἐὰν δὲ καὶ παρακαλῶσιν ἡμᾶς θέλοντες ἀγαγεῖν εἰς τὰ ἴδια.
ρλ' Εἰ δεῖ ἐλεεῖν τοὺς κατὰ σάρκα οἰκείους, ἐπιθυμοῦντας τὴν σωτηρίαν αὐτῶν.
ρλά' Τίς ἐστιν ὁ πραΰς.
ρλβ' Τίς ἐστιν ἡ λύπη ἡ κατὰ Θεὸν, καὶ τίς ἡ τοῦ κόσμου.
ρλγ' Ποία ἐν Χριστῷ χαρά.
ρλδ' Ποῖον πένθος ἀναλάβωμεν, ἵνα καταξιωθῶμεν τοῦ μακαρισμοῦ.
ρλέ' Πῶς πάντα εἰς δόξαν Θεοῦ ποιεῖ τις.
ρλς' Πῶς ἐσθίει τις, καὶ πίνει εἰς δόξαν Θεοῦ.
ρλζ' Πῶς ποιήσει ἡ δεξιὰ ἵνα μὴ γινώσκῃ (42) ἡ ἀριστερά.
ρλή' Τί ἐστι ταπεινοφροσύνη, καὶ πῶς αὐτὴν κατορθώσομεν.
ρλθ' Πῶς ἄν τις προθυμηθείη καὶ πρὸς κινδύνους ὑπὲρ τῆς ἐντολῆς τοῦ Κυρίου παραβουλεύεσθαι.
σ' Οἱ προκάμνοντες ἐν τῷ ἔργῳ τοῦ Θεοῦ, πῶς δύνανται ὠφελεῖν τοὺς ἄρτι προσερχομένους.
σα Πῶς κατορθοῖ τις ἐν τῇ προσευχῇ τὸ ἀμετεώριστον.

[86] Gal. VI, 2. [87] Matth. V, 5.

(42) Sic Reg. tertius. Editi, Πῶς ὁ ποιεῖ.... γινώ σκει.

σβ΄ Εἰ δυνατὸν καρτερθῶσαι ἐν παντὶ καὶ πάντοτε τὸ ἀμετεώριστον. A 202 An fieri possit, ut in omnibus et semper acquiratur attentio.

σγ΄ Τῶν κατ' ἐντολὴν τοῦ Κυρίου κατορθωμάτων πότερον ἓν μέτρον ἐστὶν ἐν πᾶσιν, ἢ ὁ μὲν πλεῖον ἔχοι, ὁ δὲ ἔλαττον. 203 Utrum eorum quæ secundum Domini mandatum fiunt, una et eadem mensura in omnibus sit, an alius majorem, alius vero habeat minorem.

σδ΄ Πῶς καταξιοῦταί τις Πνεύματος ἁγίου γενέσθαι μέτοχος. 204 Quomodo quis efficitur dignus, qui fiat Spiritus sancti particeps.

σε΄ Τίνες εἰσὶν οἱ πτωχοὶ τῷ πνεύματι. **409** 205 Qui sint pauperes spiritu[88].

σς΄ Τοῦ Κυρίου παραγγέλλοντος, μὴ μεριμνᾷν τί φάγωμεν, ἢ τί πίωμεν, ἢ τί περιβαλώμεθα· μέχρι τίνος ἐστὶν ἡ ἐντολὴ, ἢ πῶς κατορθοῦται. 206 Cum Dominus præcipiat ut ne simus solliciti quid edamus, aut quid bibamus, aut quo tegamur[89], quousque id mandati se extendit, et quomodo perficitur.

σζ΄ Τίνι λόγῳ δεῖ ἐργάζεσθαι. 207 Qua mente laborare oporteat.

ση΄ Εἰ καλόν ἐστι τὸ καθόλου σιγὴν ἀσκεῖν. 208 An bonum sit penitus silentium excolere.

σθ΄ Πῶς δυνηθῶμεν φοβηθῆναι τὰ κρίματα τοῦ Θεοῦ. B 209 Quomodo timere potuerimus Dei judicia.

σι΄ Τίς ἐστιν ἡ ὑπὸ τοῦ Ἀποστόλου παραδεδομένη καταστολὴ κοσμία. 210 Quis sit amictus ille honestus ab Apostolo traditus.

σια΄ Τί τὸ μέτρον τῆς πρὸς Θεὸν ἀγάπης. 211 Quis modus diligendi Deum.

σιβ΄ Πῶς κατορθοῦται ἡ πρὸς Θεὸν ἀγάπη. 212 Quomodo Dei dilectio obtineatur.

σιγ΄ Τίνα ἐστὶ τὰ γνωρίσματα τῆς πρὸς Θεὸν ἀγάπης. 213 Quæ sint indicia charitatis erga Deum.

σιδ΄ Χρηστότης καὶ ἀγαθωσύνη τίνι διαφέρουσιν ἀλλήλων. 214 In quo discrepant a se invicem benignitas et bonitas.

σιε΄ Τίς ἐστιν ὁ ὑπὸ τοῦ Κυρίου μακαριζόμενος εἰρηνοποιός. 215 Quis sit pacificus ille qui a Domino dicitur beatus[90].

σις΄ Ἐν τίνι στραφῆναι δεῖ καὶ γενέσθαι ὡς τὰ παιδία. 216 In qua re converti oporteat, ac fieri velut parvulos[91].

σιζ΄ Πῶς δεξώμεθα τὴν βασιλείαν τοῦ Θεοῦ ὡς παιδίον. 217 Quomodo suscipiamus regnum Dei velut parvulus.

σιη΄ Ποίαν σύνεσιν αἰτεῖν παρὰ τοῦ Θεοῦ ὀφείλομεν. 218 Qualem intelligentiam a Deo exposcere debeamus.

σιθ΄ Ἐὰν εὐεργετηθῶμεν παρά τινος, πῶς δυνηθῶμεν καὶ τῷ Κυρίῳ τὴν ὀφειλομένην εὐχαριστίαν καθαρὰν καὶ ὁλόκληρον ἀποδοῦναι, καὶ τὴν πρὸς τὸν εὐεργέτην ἐπιστημόνως πληρῶσαι. C 219 Si beneficium acceperimus ab aliquo, quomodo tum Domino debitam gratiarum actionem puram ac integram persolvere, tum eam etiam quæ benefacienti debetur, scite et rite rependere poterimus.

σκ΄ Εἰ παντὶ τῷ βουλομένῳ ἀδελφαῖς συντυγχάνειν ἐπιτρέπειν χρή. 220 An quilibet volenti permittendum sit ut cum sororibus in colloquium veniat.

σκα΄ Τοῦ Κυρίου διδάσκοντος προσεύχεσθαι μὴ εἰσελθεῖν εἰς πειρασμὸν, εἰ δεῖ προσεύχεσθαι μὴ περικεῖσθαι ὀδύναις σωματικαῖς. 221 Cum Dominus doceat orandum esse, ut ne intremus in tentationem[92], an orandum sit ut ne in corporis dolores incidamus.

σκβ΄ Τίς ἐστιν ὁ ἀντίδικος ἑκάστου ἡμῶν, ἢ καὶ πῶς αὐτῷ εὐνοήσομεν. 222 Quis sit uniuscujusque nostrum adversarius, quomodove erga ipsum erimus benevoli[93].

σκγ΄ Ὁ θέλων διά τινα λόγον ἀρέσκοντα Θεῷ νηστεῦσαι, ἐπειδὴ καὶ ὡς οὐ θέλει φαίνεται τοῖς ἀνθρώποις, τί ποιήσει. 223 Qui ob aliquam rationem Deo placitam jejunare vult, cum etsi non velit videtur ab hominibus, quid faciet.

σκδ΄ Εἰ καὶ νῦν οἱ μὲν ἀπὸ τῆς πρώτης ὥρας ἐργάζονται, οἱ δὲ ἀπὸ τῆς ἑνδεκάτης, καὶ τίνες εἰσὶν οὗτοι. D 224 An etiam nunc alii a prima hora operentur, alii ab undecima, et quinam hi sint[94].

σκε΄ Τοῦ Κυρίου εἰπόντος· Ὅπου γάρ εἰσιν δύο ἢ τρεῖς συνηγμένοι εἰς τὸ ἐμὸν ὄνομα, ἐκεῖ εἰμι ἐν μέσῳ αὐτῶν· πῶς τούτου καταξιωθῆναι δυνηθῶμεν. 225 Cum Dominus dixerit : *Ubi duo vel tres fuerint congregati in nomine meo, ibi sum in medio eorum*[95], quomodo hoc digni effici valeamus.

σκς΄ Τοῦ Ἀποστόλου λέγοντος· Λοιδορούμενοι, εὐλογοῦμεν· βλασφημούμενοι, παρακαλοῦμεν· πῶς ὀφεί- 226 Cum Apostolus dicat : *Dum maledicimur, benedicimus : dum blasphemamur, obsecramus*[96]

[88] Matth. v, 3. [89] Matth. vi, 31. [90] Matth. v, 9. [91] Matth. xviii, 3. [92] Luc. xxii, 40. [93] Matth. v, 25. [94] Matth. xx, 1 sqq. [95] Matth. xviii, 20. [96] I Cor. iv, 12.

quomodo benedicere debeat cui maledicitur, et quid obsecrare qui blasphematur.

227 Utrum oporteat unumquemque ea quæ sentit, aliis etiam patefacere, an cum sibi persuasum fuerit, rem fieri Deo placitam, eam debeat apud seipsum continere.

228 Nunquid voluntas eorum qui scandalizantur, in omni re explenda sit, an vero sint quædam, in quibus simulatione utendum non sit, quanquam scandalum patiuntur nonnulli.

229 An oporteat vetitas actiones citra verecundiam omnibus publicare, aut aliquibus duntaxat, et quinam hi sint.

230 Quid et cultus, et quis est rationalis cultus [97].

231 Si frater inique se gerat in me, et inimicus sit mihi, aut aliquando etiam sacerdos, an liceat mihi data de inimicis præcepta etiam erga illum servare.

232 Si quis ab aliquo injuria affectus nemini **410** id referat, lenitatis et patientiæ causa, et Deo judicium relinquere videatur, an secundum Dominum faciat.

233 Ex omnibus recte factis si vel unum desit alicui, utrum propterea salutem non adipiscatur.

234 Quomodo quis mortem Domini annuntiabit.

235 An expediat multa ex Scripturis ediscere.

236 Qui digni habiti sunt, ut discerint quatuor Evangelia, quomodo hanc gratiam suscipere debeant.

237 Quinam animus dirigitur ad Dei voluntatem.

238 Nunquid fieri possit, ut quis sine ulla intermissione psallat, legatve, aut seria tractet de Dei verbis, nec ullum temporis spatium medium detur, cum usu veniat, ut nonnulli sordidioribus corporis necessitatibus cogantur satisfacere.

239 Quis sit bonus thesaurus, et quis malus.

240 Quamobrem dicta sit lata porta, et spatiosa via, quæ ducit ad interitum [98].

241 Quomodo angusta sit porta, et arcta via, quæ ducit ad vitam, et quomodo quis per ipsam ingrediatur [99].

242 Quis sit illud : *Fraterno amore, ad vos mutuo diligendos proni* [1].

243 Quis sibi velit Apostolus, cum dixit : *Irascimini et nolite peccare ; sed non occidat super iram vestram* [2] : ac etiam cum alibi dixit : *Omnis amaritudo, et indignatio, et ira tollatur a vobis* [3].

244 Quid sit illud : *Date locum iræ* [4].

245 Quis sit prudens ut serpens, et simplex sicut columba.

246 Quid significet illud : *Charitas non indecore se gerit* [5].

λει εὐλογεῖν ὁ λοιδορούμενος, ἢ τί παρακαλεῖν ὁ βλασφημούμενος.

σκζ Εἰ χρὴ ἕκαστον ἀνατίθεσθαι καὶ ἑτέροις ἃ φρονεῖ, ἢ ἐν πληροφορίᾳ τοῦ ἀρέσκοντος Θεῷ γενόμενον, παρ' ἑαυτῷ κατέχειν.

σκη Εἰ ἐπὶ παντὶ πράγματι πληροφορεῖν χρὴ τὸ θέλημα τῶν σκανδαλιζομένων, ἢ ἔστι τινὰ, ἀφ' ὧν οὐ δεῖ προσποιεῖσθαι, κἂν τινες σκανδαλίζωνται.

σκθ Εἰ χρὴ τὰς ἀπηγορευμένας πράξεις ἀνεπαισχυντότερον ἐξαγορεύειν πᾶσιν, ἢ τισὶ, καὶ ποίοις τούτοις,

σλ Τί ἐστι λατρεία, καὶ τίς ἐστιν ἡ λογικὴ λατρεία.

σλα Ἐὰν ἀδελφὸς πονηρεύηται εἰς ἐμὲ, καὶ ἐχθραίνῃ μοι, ἢ ἐνίοτε καὶ ἱερεὺς, εἰ ἔξεστί μοι τὰς δεδομένας περὶ ἐχθρῶν ἐντολὰς καὶ ἐπ' αὐτοῦ φυλάσσειν.

σλβ Ἐάν τις ἀδικηθεὶς ὑπό τινος μηδενὶ ἀνάθηται λόγῳ μακροθυμίας καὶ ἀνεξικακίας, δὸξῃ δὲ τῷ Θεῷ ἀποδιδόναι τὸ κρῖμα, εἰ κατὰ Κύριον ποιεῖ.

σλγ Ἐκ πάντων τῶν κατορθωμάτων ἐὰν ἐν λείπῃ τινὶ, εἰ διὰ τοῦτο οὐ σώζεται.

σλδ Πῶς τὸν θάνατόν τις τοῦ Κυρίου καταγγελεῖ.

σλε Εἰ συμφέρει πολλὰ ἐκμανθάνειν παρὰ τῶν Γραφῶν.

σλς Ὅσοι κατηξιώθησαν τὰ τέσσαρα Εὐαγγέλια ἐκμαθεῖν, πῶς ὀφείλουσι τὴν χάριν δέξασθαι.

σλζ Ποταπὴ ψυχὴ κατευθύνεται πρὸς τὸ θέλημα τοῦ Θεοῦ.

σλη Εἰ δυνατόν ἐστι τὸ ἀδιαλείπτως ψάλλειν, ἢ ἀναγινώσκειν, ἢ σπουδαιολογεῖσθαι περὶ τῶν ῥημάτων τοῦ Θεοῦ, καὶ διάστημα μὴ γίνεσθαι καθόλου, διὰ τὴν ἐπισυμβαίνουσάν τισιν ἀνάγκην τῶν ὑπαρωτέρων τοῦ σώματος χρειῶν.

σμ Τίς ὁ θησαυρὸς ὁ ἀγαθὸς, καὶ τίς ὁ πονηρός.

σμα Κατὰ τί πλατεῖα ἡ πύλη καὶ εὐρύχωρος ἡ ὁδὸς εἴρηται ἡ ἀπάγουσα εἰς ἀπώλειαν.

σμα Πῶς στενὴ ἡ πύλη καὶ τεθλιμμένη ἡ ὁδὸς ἡ ἀπάγουσα εἰς τὴν ζωὴν, καὶ πῶς δι' αὐτῆς τις εἰσέρχεται.

σμβ Τί ἐστι τὸ, Τῇ φιλαδελφίᾳ εἰς ἀλλήλους φιλόστοργοι.

σμγ Τί βούλεται λέγων ὁ Ἀπόστολος· Ὀργίζεσθε καὶ μὴ ἁμαρτάνετε· ὁ ἥλιος μὴ ἐπιδυέτω ἐπὶ τῷ παροργισμῷ ὑμῶν· καίτοιγε ἀλλαχοῦ εἰπών· Πᾶσα πικρία καὶ θυμὸς, καὶ ὀργὴ ἀρθήτω ἀφ' ὑμῶν.

σμδ Τί ἐστι τὸ, Δότε τόπον τῇ ὀργῇ.

σμε Τίς ἐστιν ὁ φρόνιμος ὡς ὁ ὄφις, καὶ ἀκέραιος ὡς ἡ περιστερά.

σμς Τί ἐστιν· Ἡ ἀγάπη οὐκ ἀσχημονεῖ.

[97] Rom. XII, 1. [98] Marc. VII, 13. [99] ibid. 14. [1] Rom. XII, 10. [2] Ephes. IV, 26. [3] ibid. 31. [4] Rom. XII, 19. [5] I Cor. XIII, 5.

σμζ΄ Τί ἐστιν ἡ ἐν Κυρίῳ καύχησις, καὶ τίς ἡ ἀπηγορευμένη.

A 247 Quæ sit gloriatio in Domino[6], et quæ sit interdicta.

σμη΄ Εἰ Κύριος δίδωσι σοφίαν, καὶ ἀπὸ προσώπου αὐτοῦ γνῶσις καὶ σύνεσις· καὶ εἰ διὰ τοῦ Πνεύματος ᾧ μὲν δίδοται λόγος σοφίας, ἄλλῳ δὲ λόγος γνώσεως, πῶς ἐγκαλεῖ τοῖς μαθηταῖς ὁ Κύριος ὅτι, Ἀκμὴν καὶ ὑμεῖς ἀσύνετοί ἐστε· καὶ ὁ Ἀπόστολος αἰτιᾶταί τινας ὡς ἀσυνέτους.

248 Si Dominus dat sapientiam, et a facie ipsius oriatur cognitio et prudentia : item si per Spiritum alii datur sermo sapientiæ, alii vero sermo scientiæ, quomodo exprobrat Dominus discipulis illud : *Adhuc et vos sine intelligentia estis*[7] : et qua ratione Apostolus quosdam accuset velut imprudentes.

σμθ΄ Τί ἐστι τὸ ὅσιον, καὶ τί ἐστι τὸ δίκαιον.

249 Quid sit sanctum, et quid sit justum.

σν΄ Πῶς δίδωσί τις τὸ ἅγιον τοῖς κυσὶν, ἢ βάλλει τοὺς μαργαρίτας ἔμπροσθεν τῶν χοίρων· ἢ πῶς συμβαίνει τὸ ἐπιφερόμενον· Μήποτε καταπατήσωσιν αὐτοὺς τοῖς ποσὶν αὐτῶν, καὶ στραφέντες ῥήξωσιν ὑμᾶς.

250 Quomodo det quis sanctum canibus, aut projiciat margaritas ante porcos : aut quomodo contingat quod sequitur : *Nequando conculcent eas pedibus suis, et conversi disrumpant vos*[8].

σνα΄ Πῶς ποτὲ μὲν ἀπαγορεύει ὁ Κύριος βαστάζειν βαλάντιον καὶ πήραν εἰς ὁδὸν, ποτὲ δὲ λέγει· Ἀλλὰ νῦν ὁ ἔχων βαλάντιον ἀράτω ὁμοίως καὶ πήραν· καὶ ὁ μὴ ἔχων πωλησάτω τὸ ἱμάτιον αὐτοῦ, καὶ ἀγορασάτω μάχαιραν. B

251 Quomodo Dominus interdum prohibeat gestare sacculum et peram in via, interdum vero dicat : *Sed nunc qui sacculum habet, tollat similiter et peram. Et qui non habet, vendat vestem suam, et emat gladium*[9].

σνβ΄ Τίς ἐστιν ὁ ἄρτος ὁ ἐπιούσιος, ὃν δίδοσθαι ἡμῖν καθ' ἡμέραν προσεύχεσθαι ἐδιδάχθημεν.

252 Quis sit panis quotidianus, cujus quotidianam largitionem rogare edocti sumus.

σνγ΄ Τί ἐστι τὸ τάλαντον, καὶ πῶς αὐτὸ πολυπλασιάσομεν.

253 Quid sit talentum, et quomodo illud multiplicabimus.

σνδ΄ Τί ἐστιν ἡ τράπεζα, ἐφ' ᾗ ἔδει σε, φησὶν ὁ Κύριος, βαλεῖν τὸ ἀργύριον.

254 Quid sit mensa, in quam oportebat te, inquit Dominus, mittere pecuniam.

σνε΄ Ποῦ ἀπελθεῖν προσετάχθη ὁ ἀκούσας, Ἆρον τὸν σὸν, καὶ ὕπαγε.

255 Quo abire jussus est qui audivit, *Tolle* **411** *quod tuum est, et vade*[10].

σνς΄ Τίς ἐστιν ὁ μισθὸς ὃν λαμβάνουσι καὶ οὗτοι ὁμοίως τοῖς ἐσχάτοις.

256 Quænam sit merces quam hi pariter atque ultimi accipiunt. C

σνζ΄ Τίνες εἰσὶν ἄχυρον κατακαιόμενον πυρὶ ἀσβέστῳ.

257 Quinam sint palea quæ comburitur igne inexstincto[11].

σνη΄ Τίς ἐστιν ὁ ὑπὸ τοῦ Ἀποστόλου καταγινωσκόμενος, ὅτι Θέλων ἐν ταπεινοφροσύνῃ καὶ θρησκείᾳ, καὶ τὰ ἑξῆς.

258 Quisnam sit qui condemnatur ab Apostolo his verbis : *Volens in humilitate et religione*[12], etc.

σνθ΄ Τίς ἐστιν ὁ ζέων τῷ πνεύματι.

259 Quisnam sit fervens spiritu[13].

σξ΄ Τοῦ Ἀποστόλου λέγοντος ποτὲ μὲν, Μὴ γίνεσθε ἄφρονες· ποτὲ δὲ, Μὴ γίνεσθε φρόνιμοι παρ' ἑαυτοῖς· εἰ δυνατὸν μὴ εἶναι φρόνιμον παρ' ἑαυτῷ τὸν μὴ ἄφρονα.

260 Cum Apostolus nunc quidem dicat : *Nolite fieri imprudentes*[14] : nunc vero, *Nolite prudentes esse apud vosmetipsos*[15], an fieri possit, ut apud semetipsum prudens non sit is qui imprudens non est.

σξα΄ Πῶς αἰτήσαντές τινα καὶ αὐτοὶ οἱ ἅγιοι οὐκ ἔλαβον παρὰ τοῦ Κυρίου.

261 Quamobrem ipsi etiam sancti aliquas res quas petivere, non impetrarint a Domino.

σξβ΄ Τίς ἐστιν ἡ διαφορὰ πτωχείας καὶ πενίας· καὶ πῶς ἀληθεύει ὁ Δαβὶδ λέγων· Ἐγὼ δὲ πτωχὸς εἰμι καὶ πένης. D

262 Quid intersit inter mendicitatem et paupertatem : et quomodo verum dicat David, cum ait : *Ego autem mendicus sum et pauper*[16].

σξγ΄ Τί βούλεται διδάξαι ὁ Κύριος διὰ τῶν ὑποδειγμάτων, οἷς ἐπιφέρει τὸ, Οὕτως οὖν πᾶς ἐξ ὑμῶν, ὃς οὐκ ἀποτάσσεται πᾶσι τοῖς ἑαυτοῦ ὑπάρχουσιν, οὐ δύναταί μου εἶναι μαθητής.

263 Quid vult docere Dominus per exempla, quibus subjungit illud : *Sic ergo omnis ex vobis qui non renuntiat omnibus bonis suis, non potest meus esse discipulus*[17].

σξδ΄ Τὸ εἰλικρινὲς τί ἐστιν.

264 Quid sit sinceritas.

σξε΄ Εἰ πρὸς μόνους τοὺς ἱερεῖς εἴρηται τὸ, Ἐὰν προσφέρῃς τὸ δῶρόν σου ἐπὶ τὸ θυσιαστήριον, καὶ τὰ ἑξῆς.

265 An ad solos sacerdotes dictum sit : *Si offers munus tuum ad altare*[18], et reliqua.

[6] II Cor. x, 17. [7] Matth. xv, 16. [8] Matth. vii, 6. [9] Luc. xxii, 36. [10] Matth. xx, 14. [11] Matth. iii, 12. [12] Coloss. ii, 18. [13] Rom. xii, 11. [14] Ephes. v, 17. [15] Rom. xii, 16. [16] Psal. xxxviii, 18. [17] Luc. xiv, 33. [18] Matth. v, 23.

266 Quid sit sal quem habere Dominus jussit [19]. A σξς Τί ἐστι τὸ ἅλας, ὃ προσεταξεν ἔχειν ὁ Κυριος.

267 Si alius multis vapulabit. alius paucis [20], quomodo dicant nonnulli, nullum pœnarum finem futurum iis qui puniendi sunt.

σξζ Εἰ ὁ μέν τις δαρήσεται πολλάς, ὁ δὲ ὀλίγας· πῶς λέγουσί τινες μὴ εἶναι τέλος τῆς κολάσεως τοῖς κολαζομένοις.

268 Quonam sensu dicantur quidam filii inobedientiæ et filii iræ [21].

σξη Κατὰ ποῖον νοῦν λέγονταί τινες υἱοὶ ἀπειθείας καὶ τέκνα ὀργῆς.

269 Cum scriptum sit: *Facientes voluntates carnis, et cogitationum* [22], an aliæ sint carnis voluntates, aliæ cogitationum: et quales sint hæ.

σξθ Ἐπειδὴ γέγραπται· Ποιοῦντες τὰ θελήματα τῆς σαρκὸς καὶ τῶν διανοιῶν, εἰ ἄλλα μὲν τὰ σαρκὸς θελήματα, ἄλλα δὲ τῶν διανοιῶν· καὶ ποῖα ταῦτα.

270 Quid sit illud: *Aporiamur, sed non destituimur* [23].

σο΄ Τί ἐστιν, Ἀπορούμενοι, ἀλλ' οὐκ ἐξαπορούμενοι.

271 An per eleemosynam purgabitur quispiam ab omnibus quæ admiserit peccatis.

σοα΄ Εἰ πάντων ὅσα ἥμαρτέ τις διὰ τῆς ἐλεημοσύνης τὸν καθαρισμὸν εὑρίσκει.

272 Cum Domini præceptum sit, non sollicitum esse de crastino [24], quomodo salubriter id præcepti intelligemus. B

σοβ΄ Ἐπειδὴ πρόσταγμά ἐστι τοῦ Κυρίου μὴ μεριμνᾷν περὶ τῆς αὔριον, πῶς ὑγιῶς τὸ πρόσταγμα νοήσομεν.

273 Quid sit, quod cum quis fecerit, blasphemat in Spiritum sanctum [25].

σογ΄ Τί ἄν τις ποιήσας βλασφημεῖ εἰς τὸ Πνεῦμα τὸ ἅγιον.

274 Quomodo quis in hoc sæculo efficiatur fatuus.

σοδ΄ Πῶς γίνεταί τις ἐν τῷ αἰῶνι τούτῳ μωρός.

275 An sancti propositum impedire Satanas possit.

σοε΄ Εἰ δύναται ἐγκόψαι πρόθεσιν ἁγίου ὁ Σατανᾶς.

276 Quid sit, quod dictum fuit ab Apostolo: *Ut probetis quæ sit voluntas Dei bona, et beneplacens, et perfecta* [26].

σος΄ Τί ἐστι τὸ ὑπὸ τοῦ Ἀποστόλου εἰρημένον· Εἰς τὸ δοκιμάζειν ὑμᾶς τί τὸ θέλημα τοῦ Θεοῦ τὸ ἀγαθὸν, καὶ εὐάρεστον, καὶ τέλειον.

277 Quodnam sit cubiculum, in quod orantem intrare Dominus jubet.

σοζ΄ Ποῖόν ἐστι τὸ ταμιεῖον, εἰς ὃ εἰσελθεῖν τὸν προσευχόμενον προστάσσει ὁ Κύριος.

278 Quomodo spiritus cujuspiam oret, mens tamen illius infructuosa sit [27].

σοη΄ Πῶς τὸ πνεῦμά τινος προσεύχεται, ὁ δὲ νοῦς αὐτοῦ ἄκαρπός ἐστιν.

279 Quid sibi vult illud: *Psallite sapienter* [28]. C σοθ΄ Τί ἐστι τὸ, Ψάλατε συνετῶς.

280 Quis sit qui mundus est corde [29].

σπ΄ Τίς ἐστιν ὁ καθαρὸς τῇ καρδίᾳ.

281 Quæ soror psallere non vult, num cogenda est.

σπα΄ Τὴν μὴ θέλουσαν ψάλαι εἰ χρὴ ἀναγκάζεσθαι.

282 Quinam sint ii qui dicunt: *Manducavimus coram te et bibimus*, et tamen audierunt: *Non novi vos* [30].

σπβ΄ Τίνες εἰσὶν οἱ λέγοντες· Ἐφάγομεν ἐνώπιόν σου, καὶ ἐπίομεν, καὶ ἀκούοντες· Οὐκ οἶδα ὑμᾶς.

412 283 An is qui facit alicujus voluntatem, sit illius socius.

σπγ΄ Εἰ ὁ ποιῶν τὸ θέλημά τινος, κοινωνός ἐστιν ἐκείνου.

284 Si in egestate sit fratrum societas ob aliquam morborum afflictationem, an sine ulla dubitatione ab aliis queat necessaria recipere: et si convenit, a quibus isthæc accipiet.

σπδ΄ Ἐὰν πτῶχεύσῃ ἀδελφότης διὰ περίστασιν νόσων, εἰ ἀδιάκριτόν ἐστι παρ' ἑτέρων λαμβάνειν τὰ πρὸς τὴν χρείαν· καὶ εἰ χρὴ, παρὰ τίνων λήψεται.

285 Utrum fratres cum fratribus negotiantes, justum rei traditæ pretium sollicite anxieque requirere debeant.

σπε΄ Εἰ χρὴ ἀδελφότητα μετὰ ἀδελφότητος πραγματευομένην τὴν ἀξίαν τιμὴν τοῦ εἴδους περιεργάζεσθαι.

286 Qui in fratrum societate vivit, sed incidit in morbum corporalem, an abducendus sit in hospitium. C

σπς΄ Εἰ δεῖ τὸν ἐν ἀδελφότητι ζῶντα, καὶ ἀσθενείᾳ σωματικῇ περιπεσόντα, εἰς ξενοδοχεῖον ἀπαγαγεῖν.

*Hæc duntaxat complectebatur allatum ex Ponto exemplar. Reliqua autem XXVII capita cum animadversionibus addita sunt ex codice Cæsariensi.*

Ἕως τούτου μόνον εἶχε τὸ ἀπὸ τοῦ Πόντου κομισθὲν ἀντιγραφον. Τὰ δὲ ἐφεξῆς κζ΄ κεφάλαια καὶ τὰ ἐπιτίμια ἐκ τῆς βίβλου τῆς ἀπὸ τῆς Καισαρείας προστέθη.

287 Qui sint fructus pœnitentia digni.

σπζ΄ Τίνες εἰσὶν ἄξιοι καρποὶ τῆς μετανοίας.

[19] Marc. IX, 49. [20] Luc. XII, 47. [21] Ephes. II, 6. [22] ibid. 2. [23] I Cor. IV, 8. [24] Matth. VI, 34. [25] Marc. III, 29. [26] Rom. XII, 2. [27] I Cor. XIV, 14. [28] Psal. XLI, 8. [29] Matth. V, 8. [30] Luc. XIII, 26, 27.

σπη Ὁ θέλων ἐξομολογήσασθαι τὰς ἁμαρτίας αὐτοῦ, εἰ πᾶσιν ἐξομολογεῖσθαι ὀφείλει καὶ τοῖς τυχοῦσιν, ἢ τίσιν. A

288 Qui vult confiteri peccata sua, num omnibus et quibuslibet debet confiteri, aut quibus.

σπθ Ὁ μετανοήσας ἐπὶ ἁμαρτήματι, καὶ πάλιν εἰς τὸ αὐτὸ ἐμπεσὼν ἁμάρτημα, τί ποιήσει.

289 Quem pœnituit peccati, et rursus in idem peccatum labitur, quid faciet.

σν Πῶς περισσεύει τις ἐν τῷ ἔργῳ Κυρίου πάντοτε.

290 Quomodo quis semper magis ac magis proficit in opere Domini.

σνα Τίς ἐστιν ὁ συντετριμμένος κάλαμος, ἢ τὸ τυφόμενον λίνον· καὶ πῶς τις τὸ μὲν οὐ κατεάξει, τὸ δὲ οὐ σβέννυσιν.

291 Quæ sit arundo contrita, aut fumigans linum : et quomodo quis illam non confringet, hoc vero non extinguet[81].

σνβ Εἰ χρὴ ἐνάδελφότητι παιδίων βιωτικῶν εἶναι ἰδάσκαλον.

292 An conveniat in fratrum conventu puerorum sæculo addictorum magistrum esse.

σνγ Πῶς δεῖ προσφέρεσθαι τοῖς τὰ μείζονα τῶν ἁμαρτημάτων παραιτουμένοις, τὰ δὲ μικρὰ ἀδιαφόρως ποιοῦσιν·

293 Quomodo cum iis agendum sit, qui devitant graviora peccata, levia vero patrant indiscriminatim.

σνδ Ἐκ ποίας αἰτίας ἐκπίπτει τις τῆς διηνεκοῦς μνήμης τοῦ Θεοῦ. B

294 Qua de causa non servet aliquis assiduam Dei memoriam.

σνε Ἐκ ποίων σημείων γνωρίζεται ὁ μετέωρος.

295 Quibus signis cognoscatur qui non est attento animo.

σνς Πῶς πληροφορηθῇ ψυχή, ὅτι τῶν ἁμαρτημάτων καθαρεύει.

296 Quomodo animus habeat persuasum se a peccatis purum esse.

σνζ Πῶς ἀπὸ τῶν ἁμαρτημάτων ἐπιστρέφειν χρή.

297 Quomodo a peccatis converti oporteat.

σνη Εἰ τὰ καλὰ κατ' ἰδίαν ἀρέσκειαν ποιεῖν ὁ λόγος συγχωρεῖ.

298 An Scriptura permittat bona facere ad sibi ipsi placendum.

σνθ Πως πληροφυρηθῇ ψυχὴ ἀποστῆναι τῆς φιλοδοξίας·

299 Quomodo sibi persuadebit animus, se a gloriæ studio alienum esse.

τ Τίς ὁ τρόπος τῆς ἐπιστροφῆς, ὁτι περι ἀοράτου ἐστὶν ὁ λόγος.

300 Quis modus conversionis, cum de re sub aspectum non cadente fit sermo.

τα Ἐὰν δὲ εἴπῃ, ὅτι ου καταγινώσκει μου τὸ συνειδός.

301 Quod si dicat quis ; Non mea me condemnat conscientia.

τβ Εἰ χρὴ ἀπὸ τῆς οἰκονομίας διδόναι τοῖς ἐνδεέσι τῶν ἔξωθεν. C

302 An ex cella penaria erogandum sit externis inopibus.

τγ Εἰ χρὴ τοῖς παρὰ πάντων λεγομένοις ὑπακούειν ἐν ἀδελφότητι.

303 An in fraterna communitate iis quæ a quibusvis dicuntur, obediendum sit.

τδ Εἰ ὑπὲρ των παραδεδομένων τῇ ἀδελφότητι παρὰ τῶν οἰκείων θελόντων διδόναι τι χρὴ δέχεσθαι.

304 Utrum pro iis qui fratribus fuere oblati, aliquid accipere oporteat ab eorum parentibus, si dare aliquid voluerint.

τε Εἰ δεῖ λαμβάνειν παρά τῶν ἔξωθεν, ἤτοι κατὰ χάριν γιλίας, ἢ προκατειλημμένης συγγενείας.

305 An ab externis conveniat accipere, sive amicitiæ, sive prioris propinquitatis gratia.

τς Μετὰ ποιου τρόπου τὸ ἀμετεώριστον κατορθοῦται.

**413** 306 Qua ratione vitatur mentis aberratio.

τζ Εἰ χρὴ ἐξ ἐφημερίας ἀπάρχεσται τῆς ψαλμῳδίας ἢ τῆς προσευχῆς.

307 An alternis vicibus incipiendum sit psallere aut precari.

τη Εἰ χρὴ τὸν διδόντα τι ἐν ἀδελφότητι ἀμείβεσται· καὶ εἰ κατ' ἀναλογίαν τοῦ δόματος ποιεῖσθαι τὴν ἀντίδοσιν. D

308 An fratribus aliquid danti, vicissim retribuere oporteat ; et si convenit pro ratione rei datæ rependere vices.

τθ Εἰ τῶν συνήτων καὶ κατὰ φύσιν γινομένων τινὶ, χρὴ τολμᾶν εἰς κοινωνιαν τῶν ἁγίων παρέρχεσθαι.

309 Si consueta, et quæ secundum naturam sunt, cuipiam contingant, an audere debeat ad sanctorum communionem accedere.

τι Εἰ χρὴ εἰς κοινὸν οἶκον προσκομιδὴν γίνεσθαι.

310 Nunquid in communi domo Dominicam cænam conveniat celebrari.

τια Εἰ χρὴ εἰς ἐπίσκεψιν ἀπέρχεσται, ἐπιζητούντων τινῶν.

311 Utrum cum aliqui rogant, eos invisere oporteat.

τιβ Εἰ χρὴ τοὺς ἐπισκεπτομένους λαϊκοὺς προτρέπεσθαι εἰς εὐχήν.

312 An laici qui nos invisunt adhortandi sint ad precationem.

τιγ Εἰ χρὴ ἐργάζεσθαι ἐπισκεπτομένως τινῶν.

313 An cum aliqui nos visitant, oporteat laborare.

[81] Matth. XII, 20.

# (43) ΠΡΟΟΙΜΙΟΝ ΤΩΝ ΚΑΤ' ΕΠΙΤΟΜΗΝ ΟΡΩΝ.

# PROŒMIUM

## IN REGULAS BREVIUS TRACTATAS.

Benignus Deus, qui docet hominem scientiam, [32], iis quidem quibus creditum est donum docendi præcipit per Apostolum, ut perseverent in doctrina [33], eos vero qui divinorum documentorum ædificatione indigent, per Moysen admonet, dicens: *Interroga patrem tuum, et anuntiabit tibi, majores tuos, et dicent tibi* [34]. Quapropter necesse est nos quidem, quibus creditum est munus docendi, paratos esse omni tempore et promptos ad instruendas perficiendasque animas, et modo publice coram tota Ecclesia contestari, modo privatim permittere unicuique eorum, qui ad nos accesserint, ut suo arbitratu nos seorsum rogare possint quæ pertinent et ad sanitatem fidei, et ad veritatem ejus vivendi ritus qui est ex Evangelio Domini nostri Jesu Christi, ex quibus utrisque homo Dei constanter perficitur : vos vero nihil otiosum, nihil vobis infructuosum relinquere, sed præter ea quæ in communi discitis, etiam privatim de rebus conducibilibus interrogare, et omne vitæ otium ad vestram utilitatem dirigere. Ergo si nos in hoc congregavit Deus, multaque quod ad externos tumultus attinet, requie perfruitur, neque ad quidquam aliud agendum convertamur, neque somno rursus corpora tradamus, sed in meditandis ac expendendis rebus necessariis transigamus reliquam noctis partem, explentes quod dictum est a beato Davide : *In lege Domini meditabitur die ac nocte* [35].

Ὁ φιλάνθρωπος Θεός, ὁ διδάσκων ἀνθρωπον γνῶσιν, τοῖς μὲν τὸ διδασκαλικὸν πεπιστευμένοις χάρισμα παραγγέλλει διὰ τοῦ Ἀποστόλου ἐμμένειν τῇ διδασκαλίᾳ, τοῖς δὲ χρῄζουσι τῆς ἐκ τῶν θείων διδαγμάτων οἰκοδομῆς διὰ Μωϋσέως παραινεῖ λέγων· Ἐπερώτησον τὸν πατέρα σου, καὶ ἀναγγελεῖ σοι· τοὺς πρεσβυτέρους σου, καὶ ἐροῦσί σοι. Διόπερ ἀνάγκη ἡμᾶς μὲν, τοὺς τὴν διακονιαν τοῦ λόγου πεπιστευμένους, ἐν παντὶ καιρῷ προθύμους εἶναι πρὸς τὸν κατάρτισμὸν τῶν ψυχῶν· καὶ ἃ μὲν ἐν κοινῷ τῇ Ἐκκλησια πάσῃ διαμαρτύρασται (44)· τὰ δὲ ἰδίᾳ ἑκάστῳ τῶν προσιόντων παρέχειν ἑαυτοὺς κατ' ἐξουσίαν ἐπερωτᾶν, τά τε πρὸς ὑγείαν τῆς πίστεως καὶ ἀλήθειαν τῆς κατὰ τὸ Εὐαγγέλιον τοῦ Κυρίου ἡμῶν Ἰησοῦ Χριστοῦ πολιτείας, ἐξ ὧν ἀμφοτέρων ὁ τοῦ Θεοῦ ἄνθρωπος βεβαίως τελειοῦται· ὑμᾶς δὲ μηδὲν ἄκαρπον παριέναι, (45) μηδὲν ἀργὸν ἑαυτοῖς ἀλλὰ πρὸς οἷς ἐν τῷ κοινῷ μανθάνετε, καὶ ἰδίᾳ περὶ τῶν συμφερόντων ἐπερωτᾶν, καὶ πᾶσαν σχολὴν τοῦ βίου πρὸς τὸ χρήσιμον διατίθεσται. Εἰ οὖν εἰς τοῦτο συνήγαγεν ἡμᾶς ὁ Θεὸς, καὶ ἡσυχία πολλὴ ἀπὸ τῶν ἔξωθεν θορύβων ἐστι, μήτε πρὸς ἑτέραν τινὰ ἐργασίαν τρεπώμεθα, μήτε ὕπνῳ πάλιν παραδῶμεν τὰ σώματα, ἀλλ' ἐν τῇ μεριμνῃ καὶ ἐξετάσει τῶν ἀναγκαίων τὸ λειπόμενον μέρος τῆς νυκτὸς διενέγκωμεν, πληροῦντες τὸ εἰρημένον ὑπὸ τοῦ μακαρίου Δαβὶδ ὅτι ἐν νόμῳ Κυρίου μελετήσει ἡμέρας καὶ νυκτός.

---

*SANCTI PATRIS NOSTRI*

## BASILII

Cæsareæ Cappadociæ archiepiscopi

## 414 INTERROGATIO I.

*An liceat, aut expediat alicui, ut sibiipsi permittat facere dicereve quæ bona existimat, citra testimonium divinarum Scripturarum.*

RESPONSIO.

Cum Dominus noster Jesus Christus dicat qui-

[32] Psal. xcii, 10. [33] I Tim, i, 3. [34] Deut. xxxii, 7.

(43) Breve illud quasi procœmium habet varium titulum et locum in variis codicibus. In utroque Coisl. continenter leguntur Regulæ tum longiores tum breviores, sine procœmio, sine tabula, sine ulla distinctione, sic ut ex utrisque corpus unum efficiatur.

(44) Codex Colb. πάσῃ περὶ τῶν ἐντολῶν τοῦ Κυρίου διαμαρτύρασθαι. Mox idem ms. τά τε πρὸς οἰκοδομὴν καὶ ὑγείαν, *ad ædificationem et integritatem fidei*,

(45) Reg. primus ὑμας δὲ μηδὲν ἀρκὸν ἐν ἑαυτοῖς

ΤΟΥ ΕΝ ΑΓΙΟΙΣ ΠΑΤΡΟΣ ΗΜΩΝ

## ΒΑΣΙΛΕΙΟΥ

Ἀρχιεπισκόπου Καισαρείας Καππαδοκίας (46).

ΕΡΩΤΗΣΙΣ Α΄

Εἰ ἔξεστιν (47) ἢ συμφέρει τινὶ ἑαυτῷ ἐπιτρέπειν, καὶ ποιεῖν ἢ λέγειν ἃ νομίζει καλὰ, ἄνευ τῆς μαρτυρίας τῶν θεοπνεύστων Γραφῶν.

ΑΠΟΚΡΙΣΙΣ.

Τοῦ Κυρίου ἡμῶν Ἰησοῦ Χριστοῦ λέγοντος περὶ

[35] Psal. i, 2.

μηδὲν ἄκαρπον παριέναι. Ita vero in Colb legitur : ὑμᾶς δὲ μηδὲν ἀκαιρον, ἀργὸν ἑαυτοῖς, μηδὲ ἄκαρπον παρεῖναι·

(46) Reg tertius του αὐτου οροι κατ ἐπιτομήν, *ejusdem regulæ in epitomen redactæ*. Aliter in Colbertino ἀρχὴ τῶν κατ' ἐπιτομὴν κεφαλαίων, *initium capitum in epitomen coactorum*

(47) Veteres duo libri ἔξεστι καὶ συμ. Mox Reg. primus et Voss. τῶν Γραφῶν. Alius ms. τῶν θείων Γραφῶν.

μὲν (48) τοῦ ἁγίου Πνεύματος· Οὐ γὰρ λαλήσει ἀφ' ἑαυτοῦ, ἀλλ' ὅσα ἂν ἀκούσῃ, ταῦτα λαλήσει· περὶ δὲ ἑαυτοῦ· Οὐ δύναται ὁ Υἱὸς ποιεῖν ἀφ' ἑαυτοῦ οὐδέν· καὶ πάλιν· Ὅτι ἐγὼ ἐξ ἐμαυτοῦ οὐκ ἐλάλησα, ἀλλ' ὁ πέμψας με Πατήρ, αὐτός μοι ἐντολὴν ἔδωκε (49), τί εἴπω, καὶ τί λαλήσω· καὶ οἶδα, ὅτι ἡ ἐντολὴ αὐτοῦ ζωὴ αἰώνιός ἐστιν· ἃ οὖν λαλῶ ἐγώ, καθὼς εἴρηκέ μοι ὁ Πατήρ, οὕτω λαλῶ· τίς ἂν εἰς τοσαύτην ἐξέλθῃ (50) μανίαν, ὥστε ἀφ' ἑαυτοῦ τολμῆσαί τι καὶ μέχρις ἔννοίας λαβεῖν, ὃς ὁδηγοῦ μὲν τοῦ ἁγίου καὶ ἀγαθοῦ Πνεύματος χρείαν ἔχει, ἵνα κατευθυνθῇ εἰς τὴν ὁδὸν τῆς ἀληθείας κατά τε νοῦν καὶ λόγον, καὶ πρᾶξιν, τυφλὸς δὲ καὶ ἐν σκότει διάγει, ἄνευ τοῦ ἡλίου τῆς δικαιοσύνης αὐτοῦ τοῦ Κυρίου ἡμῶν Ἰησοῦ Χριστοῦ τοῦ φωτίζοντος, ὥσπερ ἀκτῖσι, ταῖς ἑαυτοῦ ἐντολαῖς; Ἡ γὰρ ἐντολὴ Κυρίου, φησὶ, τηλαυγὴς, φωτίζουσα ὀφθαλμούς. Ἐπειδὴ (51) δὲ τῶν ἐν ἡμῖν στρεφομένων πραγμάτων ἢ ῥημάτων τὰ μέν ἐστιν ὑπὸ τῆς ἐντολῆς τοῦ Θεοῦ ἐν τῇ ἁγίᾳ Γραφῇ διεσταλμένα, τὰ δὲ σεσιωπημένα· περὶ μὲν τῶν γεγραμμένων οὐδεμία ἐξουσία δέδοται καθόλου οὐδενὶ, οὔτε ποιῆσαί τι τῶν κεκωλυμένων, οὔτε παραλεῖψαι τι τῶν προστεταγμένων, τοῦ Κυρίου ἅπαξ παραγγείλαντος, καὶ εἰπόντος· Καὶ φυλάξῃ (52) τὸ ῥῆμα ὃ ἐντέλλομαί σοι σήμερον· οὐ προσθήσεις ἐπ' αὐτῷ, καὶ οὐκ ἀφελεῖς ἀπ' αὐτοῦ. Φοβερὰ γὰρ τις ἐκδοχὴ κρίσεως, καὶ πυρὸς ζῆλος ἐσθίειν μέλλοντος τοὺς τοιοῦτόν τι τολμῶντας· περὶ δὲ τῶν σεσιωπημένων κανόνα ἡμῖν ἐξέθετο ὁ ἀπόστολος Παῦλος εἰπών· Πάντα μοι ἔξεστιν, ἀλλ' οὐ πάντα οἰκοδομεῖ. Μηδεὶς τὸ ἑαυτοῦ ζητείτω, ἀλλὰ τὸ τοῦ ἑτέρου ἕκαστος. Ὥστε παντὶ λόγῳ ἐπάναγκες ἢ ἢ τῷ Θεῷ (53) ὑποπάσσεσθαι κατὰ τὴν ἐντολὴν αὐτοῦ, ἢ ἄλλοις διὰ τὴν ἐντολὴν αὐτοῦ. Γέγραπται γάρ· Ὑποτασσόμενοι ἀλλήλοις ἐν φόβῳ Χριστοῦ. Καὶ ὁ Κύριός φησιν· Ὁ θέλων ἐν ὑμῖν εἶναι μέγας, ἔστω πάντων ἔσχατος, καὶ πάντων δοῦλος· ἀπηλλοτριωμένος δηλονότι τῶν ἰδίων θελημάτων κατὰ μίμησιν αὐτοῦ τοῦ Κυρίου λέγοντος· Καταβέβηκα ἐκ τοῦ οὐρανοῦ, οὐχ ἵνα ποιῶ τὸ θέλημα τὸ ἐμὸν, ἀλλὰ τὸ θέλημα τοῦ πέμψαντός με Πατρός.

A dem de sancto Spiritu, *Non enim loquetur a semetipso, sed quæcunque audierit, hæc loquetur*[36]; de seipso vero: *Non potest Filius a se facere quidquam*[37]; et iterum: *Ego ex meipso non sum locutus, sed qui misit me Pater, ipse mihi mandatum dedit quid dicam, et quid loquar: et scio quia mandatum ejus vita æterna est: quæ ergo ego loquor, sicut dixit mihi Pater, sic loquor*[38]; quis eo dementiæ deveniet, ut a seipso audeat aliquid vel cogitatione concipere, qui scilicet ductore sancto et bono Spiritu indigeat, ut dirigatur in viam veritatis, sive in mente, sive in sermone, sive in actione, et cæcus sit, et in tenebris degat, sine sole justitiæ ipso Domino nostro Jesu Christo, qui suis mandatis tanquam radiis illuminat? *Præceptum enim Domini*, inquit, *lucidum, illuminans oculos*[39]. Sed quoniam rerum aut verborum apud nos usitatorum alia in sancta Scriptura per Domini mandatum declarata sunt, alia silentio prætermissa: de iis quidem quæ scripta sunt, nulli omnino licet aut aliquid facere eorum quæ vetita sunt, aut aliquid omittere eorum quæ jussa sunt, cum Dominus semel præceperit, ac dixerit: *Et servabis verbum quod præcipio tibi hodie: non adjicies ad ipsum, nec detrahes ab ipso*[40]. Formidabilis enim quædam judicii exspectatio superest, atque æmulatio ignis, qui eos qui aliquid ejusmodi audent, devorabit[41]: de iis vero quæ silentio prætermissa sunt, regulam nobis tradidit apostolus Paulus cum dixit: *Omnia mihi licent, sed non omnia expediunt: omnia mihi licent, sed non omnia ædificant. Nemo quod suum est, quærat: sed quod alterius, unusquisque*[42]. Quare necesse omnino est, aut Deo ex ejus mandato subjici, aut aliis **415** propter mandatum illius. Scriptum est enim: *Subjecti invicem in timore Christi*[43]. Quin et Dominus ait: *Qui vult inter vos esse magnus, sit omnium postremus, et omnium servus*[44]; abalienatus videlicet a suis voluntatibus, exemplo ipsius Domini, dicentis: *Descendi de cœlo, non ut faciam voluntatem meam, sed voluntatem ejus, qui misit me, Patris*[45].

ΕΡΩΤΗΣΙΣ Β'.

Ποίαν ὁμολογίαν ἀπαιτεῖσθαι δεῖ παρ' ἀλλήλων τοὺς ἐπὶ τὸ αὐτὸ ζῆν κατὰ Θεὸν βουλομένους.

ΑΠΟΚΡΙΣΙΣ.

Τὴν ὑπὸ τοῦ Κυρίου παντὶ τῷ προσερχομένῳ προ-

INTERROGATIO II.

*Qualem professionem a se mutuo exigere debeant qui simul secundum Deum vivere volunt.*

RESPONSIO.

Eam, quæ a Domino cuique accedenti proposita

[36] Joan. XVI, 13. [37] Joan. V, 19. [38] Joan. XII, 49, 50. [39] Psal. XVIII, 9. [40] Deut. IV, 2. [41] Hebr. X, 27. [42] I Cor. X, 22-24. [43] Ephes. V, 21. [44] Marc. IX, 34. [45] Joan. VI, 38.

(40) Vocula *μέν* deest quidem in vulgatis: sed in veteribus libris reperitur. Hæc fusius scripta sunt in Colbertino, *περὶ μὲν τοῦ ἁγίου Πνεύματος τοῖς μαθηταῖς αὐτοῦ, ὅτι αὐτὸ ὑμᾶς ὁδηγήσει εἰς πᾶσαν ἀλήθειαν· οὐ γάρ*, κ. τ. λ. *Cum Dominus noster Jesus Christus de Spiritu sancto quidem dicat discipulis suis: Ipse vos deducet in omnem veritatem*, etc.

(49) Unus ms. *ἐντολὴν δέδωκε*. Haud longe vocula *τί* ex multis mss. addidimus.

(50) Reg. primus et Colb. *ἐξέλθοι*.

(51) Codex Combef. Ἐπειδὴ τοίνυν. Mox Regii duo et Colb. *πραγμάτων ἢ ῥημάτων*. Illud, *ἢ ῥημάτων*, aberat a vulgatis. Nec ita multo post mss duo cum Voss. *ἐντολῆς τοῦ Κυρίου*.

(52) Antiqui tres libri *καὶ φυλάξῃ*, *et serva verbum*. Editi et codex Combef. *καὶ φυλάξῃ*, *servabis*. Ibidem Reg. primus *ὁ ἐγώ*.

(53) Unus ms. *Θεῷ Λόγῳ Deo Verbo*. Mox Reg. primus et Colb. *κατ' ἐντολὴν αὐτοῦ ἢ ἄλλοις*. *Γέγραπται γάρ*. Reg. tertius et Combef. *ἢ ἀλλήλοις*. Cætera ut supra. At Coisl. secundus *ἐπάναγκες ἢ, ἢ τῷ Θεῷ ὑποτάσσεσθαι κατὰ τὴν ἐντολὴν αὐτοῦ, ἢ ἄλλοις διὰ τὴν ἐντολὴν αὐτοῦ*· quo in codice plana sunt omnia, et suo quæque loco posita. Ita autem

est, cum dixit: *Si quis vult post me venire, abneget semetipsum, et tollat crucem suam, et sequatur me* [46]. Qualem autem vim habeat horum unumquodque, dictum est in ea, quæ ad ipsum pertinet, interrogatione.

A ταθεῖσαν (54), εἰπόντος· Εἴ τις θέλει ὀπίσω μου ἐλθεῖν, ἀπαρνησάσθω ἑαυτὸν, καὶ ἀράτω τὸν σταυρὸν αὐτοῦ, καὶ ἀκολουθείτω μοι. Τούτων δὲ ἕκαστον οἵαν ἔχει δύναμιν εἴρηται ἐν τῷ περὶ αὐτοῦ ἐρωτήματι.

## INTERROGATIO III.

*Quomodo convertemus peccantem: aut si non convertat sese, quomodo cum illo agendum sit.*

## RESPONSIO.

Velut præceptum est nobis a Domino, cum dixit: *Si peccaverit frater tuus, vade, corripe eum inter te et ipsum solum. Si te audierit, lucratus es fratrem tuum: si vero non audierit, adhibe tecum etiam unum, aut duos, ut in ore duorum testium aut trium stet omne verbum. Quod si non audierit* B *eos, dic Ecclesiæ. Si autem non audierit quoque Ecclesiam, sit tibi sicut ethnicus et publicanus* [47]. Si itaque hoc contingat, *Sufficit tali objurgatio hæc, quæ fit a pluribus* [48]; cum Apostolus scripserit: *Argue, increpa obsecra in omni patientia, et doctrina* [49]. Et rursus: *Quod si quis non obedit verbo nostro, per epistolam hunc notate, et ne commisceamini cum illo, ut confundatur* [50],

## ΕΡΩΤΗΣΙΣ Γ'.

Τὸν ἁμαρτάνοντα πῶς ἐπιστρέψομεν, ἢ μὴ ἐπιστρέφοντα πῶς ἔχειν χρή.

## ΑΠΟΚΡΙΣΙΣ.

Ὡς προστετάγμεθα ὑπὸ τοῦ Κυρίου εἰπόντος· Ἐὰν ἁμάρτῃ ὁ (55) ἀδελφός σου, ὕπαγε, ἔλεγξον αὐτὸν μεταξὺ σοῦ καὶ αὐτοῦ μόνου. Ἐάν σου ἀκούσῃ, ἐκέρδησας τὸν ἀδελφόν σου· ἐὰν δὲ μὴ ἀκούσῃ, παράλαβε μετὰ σοῦ ἔτι ἕνα ἢ δύο, ἵνα ἐπὶ στόματος δύο μαρτύ- B ρων ἢ τριῶν (56) σταθῇ πᾶν ῥῆμα. Ἐὰν δὲ παρακούσῃ αὐτῶν εἰπὲ τῇ Ἐκκλησίᾳ ἐὰν δὲ καὶ τῆς Ἐκκλησίας (57) παρακούσῃ, ἔστω σοι ὡς ὁ ἐθνικὸς καὶ ὁ τελώνης. Ἐὰν ἄρα γένηται τοῦτο, Ἀρκετὸν τῷ τοιούτῳ ἡ ἐπιτιμία αὕτη ἡ ὑπὸ τῶν πλειόνων, τοῦ Ἀποστόλου γράψαντος· Ἔλεγξον, ἐπιτίμησον, παρακάλεσον ἐν πάσῃ μακροθυμίᾳ, καὶ διδαχῇ· καὶ πάλιν· Εἰ δέ τις οὐχ ὑπακούει τῷ λόγῳ ἡμῶν, διὰ τῆς ἐπιστολῆς τοῦτον σημειοῦσθε· καὶ μὴ συναναμίγνυσθε αὐτῷ, ἵνα ἐντραπῇ.

## INTERROGATIO IV.

***Si quis pro levissimis etiam peccatis coarctet ac urgeat fratres, his verbis: Debetis agere pœnitentiam, nunquid et ipse immisericors est, et Charitatem dissolvit.***

## RESPONSIO.

Cum Dominus affirmaverit iota unum aut unum apicem a lege non præterira, donec omnia fiant [51], pronuntiaveritque homines de omni verbo otioso quod locuti fuerint, rationem in judicii die esse reddituros [52], nihil contemnendum est quasi parvum. *Qui enim, inquit, rem contemnit, contemnetur ex ea* [53]. Et alias quale peccatum audeat quis parvum dicere, postquam **416** Apostolus hanc protulit sententiam: *Per prævaricationem legis Deum inhonoras* [54]? Quod si stimulus mortis peccatum est, non hoc, aut illud, sed indefinite omne D omnino peccatum, immisericors est qui silet, non qui redarguit, tanquam qui venenum relinquat in eo qui a venenata bestia morsus est, non autem

## ΕΡΩΤΗΣΙΣ Δ'.

Ἐάν τις καὶ εἰς (58) τὰ μικρὰ ἁμαρτήματα στενοχωρῇ τοὺς ἀδελφοὺς, λέγων, ὅτι Ὀφείλετε μετανοῆσαι, μήποτε καὶ αὐτὸς ἀσπλανχνός ἐστι, καὶ τὴν ἀγάπην C κατσλύει.

## ΑΠΟΚΡΙΣΙΣ.

Τοῦ Κυρίου διαβεβαιωσαμένου μὲν, ὅτι ἰῶτα ἓν ἢ μία κεραία οὐ μὴ παρέλθῃ ἀπὸ τοῦ νόμου, ἕως ἂν πάντα γένηται, ἀποφηναμένου δὲ, ὅτι Πᾶν ῥῆμα ἀργὸν, ὃ ἐὰν λαλήσωσιν οἱ ἄνθρωποι, ἀποδώσουσι περὶ αὐτοῦ λόγον ἐν ἡμέρᾳ κρίσεως· οὐδενὸς δεῖ καταφρονεῖν ὡς μικροῦ. Ὁ γὰρ καταφρονῶν πράγματος, φησὶ, καταφρονηθήσεται (59) ὑπ' αὐτοῦ. Ἄλλως τε ποῖον ἁμάρτημα μικρὸν τολμήσει τις εἰπεῖν, τοῦ Ἀποστόλου ἀποφηναμένου, ὅτι Διὰ τῆς παραβάσεως τοῦ νόμου τὸν Θεὸν ἀτιμάζεις; Εἰ δὲ τὸ κέντρον τοῦ θανάτου ἡ ἁμαρτία, οὐχ ἥδε ἢ ἥδε, ἀλλὰ D τῷ ἀδιορίστῳ δηλονότι πᾶσα ἁμαρτία (60), ἀσπλαγχνός ἐστιν ὁ ἐρησυχάζων, οὐχ ὁ ἐλέγχων· ὥσπερ ὁ τὸν ἰὸν ἐναφεὶς τῷ δηχθέντι ὑπὸ ἰοβόλου, οὐχ ὁ

[46] Matth. XVI, 24. [47] Matth. XVIII, 15-17. [48] II Cor. II, 6. [49] I. Tim. IV, 2. [50] II Thess. III, 14. [51] Matth. V, 18. [52] Matth. XII, 36. [53] Prov. XIII, 13. [54] Rom. II, 23.

habet Coisl. primus, ἐπάναγκες, ἢ τῷ Θεῷ ὑποτάσσεσθαι κατ' ἐντολήν· in cæteris autem consentit cum Coisl. secundo. Sed hæc variatio, si tamen variatio dici potest, sententiam non mutat. Editi κατ' ἐντολὴν αὐτοῦ· γέγραπται.

(54) Editi et unus Combef. προταθεῖσαν. Alter Combef. προσταχθεῖσαν. Reg. tertius προταχθεῖσαν.

(55) Reg. primus ἁμάρτῃ εἰς σὲ ὁ.

(56) Reg. primus et Colb. καὶ τριῶν. Mox idem ms. σταθῇ. Editi et Reg. tertius σταθήσεται.

(57) Reg. tertius et editi τῇ Ἐκκλησίᾳ. At duo ms. cum Voss. τῆς Ἐκκλησίας. Aliquanto post Colb. ἢ ἐπὶ τῶν πλειόνων, *quæ fit coram pluribus*. Post vocem πλειόνων ita legitur in Voss. et in aliis duobus libris, καὶ ὡς παραδίδοται ὑπὸ τοῦ Ἀπ, γρ.

(58) Sic veteres quidam libri Vocula εἰς deest in vulgatis. Mox codex Voss. μετανοεῖν μήποτε καταλύει τὴν ἀγάπην ἀσπλαγχνος ὤν, et ita quoque habet Colbertinus, nisi, quod pro μήποτε habet μή. Reg. primus μήποτε καταλύῃ· cætera autem ita ut priores duo codices.

(59) Codex Voss. Ὁ γὰρ καταφρονῶν, φησὶ, γράμματος, καταφθαρήσεται. Aliquanto post duo mss. Ἄλλως δέ.

(60) Illud, ἀλλὰ τῷ ἀδιορίστῳ δηλονότι πᾶσα ἁμαρτία, deest in Vossii codice et in Regio primo. Combefisius in his verbis deprehendere sibi videtur Stoicam quamdam severitatem. Nam, inquit, peccata magna a parvis non discernuntur: sed omnia

ν. Καὶ τὴν ἀγάπην δὲ οὗτος καταλύει (61). A eximat. Quinetiam qui ejusmodi est, evertit
πται γάρ· Ὃς φείδεται τῆς βακτηρίας, μισεῖ charitatem. Scriptum est enim : *Qui parcit baculo,*
αὐτοῦ υἱόν· ὁ δὲ ἀγαπῶν ἐπιμελῶς παιδεύει. *odit filium suum : qui autem diligit, diligenter castigat* [55].

ΕΡΩΤΗΣΙΣ Ε΄

ὀφείλει τις μετανοῆσαι ἐφ' ἑκάστῳ ἁμαρτήι, καὶ ποίους ἐπιδείξασθαι καρποὺς ἀξίους μετανοίας.

ΑΠΟΚΡΙΣΙΣ.

διάθεσιν ἀναλαβὼν τοῦ εἰπόντος, Ἀδικίαν τα, καὶ ἐβδελυξάμην. Καὶ ποιήσας τὰ ἐν τῷ ψαλμῷ, καὶ ἐν (62) πολλοῖς ἄλλοις εἰρημένα, ὑπὸ τοῦ Ἀποστόλου ὑπὲρ ἄλλου ἡμαρτηκότος τυρημένα τοῖς κατὰ Θεὸν λυπηθεῖσιν Ἰδοὺ ρησί, τὸ κατὰ Θεὸν λυπηθῆναι, πόσην κατειρο ὑμῖν σπουδήν, ἀλλὰ ἀπολογίαν, ἀλλὰ B ιησιν, ἀλλὰ φόβον (63), ἀλλὰ ἐπιπόθησιν, ἐκδίκησιν, ἀλλὰ ζῆλον. Ἐν πᾶντι συνεστήἑαυτοὺς ἁγνοὺς εἶναι ἐν τῷ πράγματι. Καὶ ασιάσας τὸ ἀντίθετον κατόρθωμα, ὡς ὁ Ζακ-

*Iniquitatem odio habui, et abominatus sum* [56]. Item si præstiterit quæ referuntur in sexto Psalmo, et in aliis multis, et si fecerit quæ ob peccatum ab alio admissum facta fuisse testatur Apostolus, ab iis qui secundum Deum contristati fuerant. *Ecce enim*, inquit, *hoc ipsum secundum Deum contristari vos, quantam in vobis operatum est sollicitudinem : sed defensionem, sed indignationem, sed timorem, sed desiderium, sed vindictam, sed æmulationem. In omnibus exhibuistis vos incontaminatos esse in negotio* [57]. Itidem si, Zachæi exemplo, oppositam virtutem crebro excoluerit.

ΕΡΩΤΗΤΙΣ ς΄.

ῳ ὁμολογῶν μετανοεῖν, τὸ δὲ ἁμάρτημα μὴ διορθούμενος, τίς ἐστιν (64).

ΑΠΟΚΡΙΣΙΣ.

ι τοῦ τοιούτου γεγράφθαι λογίζομαι· Ἐάν ῥήηται ὁ ἐχθρὸς μεγάλῃ τῇ φωνῇ, μὴ πειαὐτῷ· ἑπτὰ γάρ εἰσι πονηρίαι ἐν τῇ ψυχῇ καὶ ἀλλαχοῦ· Ὥσπερ κύων ὅταν ἐπέλθῃ ν ἑαυτοῦ ἐμετόν, καὶ μιαιφόνος γένηται, οὕτως C τος τῇ ἰδίᾳ κακίᾳ ἀναστέψας (65) ἐπὶ τὴν ἑαυτοῦ ίαν.

INTERROGATIO VI.

*Qui verbis confitetur se pœnitere, peccatum vero non corrigit, quis est.*

RESPONSIO.

Existimo de eo qui hujusmodi est, id scriptum fuisse : *Si te rogaverit inimicus magna voce, ne crediderîs ei : septem enim sunt nequitiæ in anima ejus* [58]. Et alio in loco : *Sicut canis cum redierit ad suum vomitum, et odibilis efficitur : sic homo sua malitia revertens ad peccatum suum* [59].

ΕΡΩΤΗΣΙΣ Ζ΄.

κρῖμα τῶν ἐκδικούντων τοὺς ἁμαρτανοντας.

ΑΠΟΚΡΙΣΙΣ.

ύτερον ἐκείνου οἶμαι, περὶ οὗ εἴρηται (66), υμφέρει αὐτῷ, ἵνα κρεμασθῇ μύλος ὀνικὸς ὸν τράχηλον αὐτοῦ, καὶ ῥιφῇ εἰς τὴν θάν, ἢ ἵνα σκανδαλίσῃ ἕνα τῶν μικρῶν τού-Οὐκέτι γὰρ τὴν ἐπιτίμησιν εἰς διόρθωσιν, τὴν ἐκδίκησιν εἰς βεβαίωσιν τοῦ ἁμαρτήματος κρτήσας λαμβάνει, καὶ ἄλλους εἰς τὰ ὅμοια προτρέπει (67), ὡς ἐφαρμόσαι τῷ ἐκδικοῦντι, D

INTERROGATIO VII.

*Quodnam est judicium adversus eos qui peccantes defendunt.*

RESPONSIO.

Gravius quam quod prolatum fuit in eum de quo dictum est : *Expedit illi ut suspendatur mola asinaria circa collum ejus, et proficiatur* 417 *in mare, quam ut scandalizet unum de pusillis istis* [60], Non enim jam objurgationem ad emendationem, sed defensionem ad peccati confirmationem accipit qui peccavit, imo vero invitat alios ad similia vitia : quamobrem defensori hujusmodi et patrono,

[55] Prov. XIII, 24. [56] Psal. CXVIII, 163. [57] II Cor. VII, 11. [58] Prov. XXVI, 25. [59] ibid. 11. [60] Luc. 2.

ctoris sententia magna sunt. Quid autem, ), prohibet omnia peccata dici posse maii respiciatur qui offenditur Deus? Sed nec r, nec alius quisquam negat aliqua esse, arva sunt, si cum gravioribus comparentur. Codex Colb. Ἀγάπην δὲ καταλύει ὁ τοιοῦτος. Reg. primus τὸν υἱὸν αὐτοῦ· ὁ δὲ.

Vocula ἐν addita est ex Vossii codice et ex primo. Ibidem iidem illi libri veteres eum ὑπὸ τοῦ Ἀποστόλου μεμαρτυρημένα τοῖς κατὰ υπηθεῖσι, καὶ ταῦτα ἄλλου ἡμαρτηκότος, Ἰδού. Illa, ἀλλὰ φόβον... ἀλλὰ ζῆλον, addita sunt ex veteri libro et ex aliis tribus. Paulo ante duo mss. κατειργάσατο ἐν ὑμῖν.

(64) Editio Paris ποταπός ἐστιν. At editio Ven. et tres mss. ut in contextu.

(65) Sic editio Ven. et quatuor mss. præter Voss. codicem. Editio Paris. οὕτως ἄρρων.... ἀναστρέψας *sic stultus malitia sua revertens ad peccatum suum ;* et ita quoque apud LXX legitur.

(66) Codex Colb. περὶ οὗ εἶπεν ὁ Κύριος. Nec ita multo post duo mss. cum Voss. καὶ ῥιφῇ. Editi et Reg. tertius ἔῤῥιπται.

(67) Reg. primus et Colb. et Voss. πρὸς τὰ ὅμοια πάθη προτρέπει. Alii duo mss. et editi εἰς τὰ ὅμοια προτρέπει. Ibidem Reg. primus τῷ ἐκδικοῦντι, ἐὰν μὴ.

nisi ediderit fructus pœnitentia dignos, convenit quod a Domino dictum est : *Si oculus tuus dexter scandalizat te, erue eum et projice abs te. Expedit enim tibi ut pereat unum membrorum tuorum, et non totum corpus tuum conjiciatur in gehennam* [61].

INTERROGATIO VIII.

*Quomodo debet suscipi, quem vere pœnitet.*

RESPONSIO.

Velut Dominus docuit, cum dixit : *Convocat amicos, et vicinos, dicens : Congratulamini mihi, quia inveni ovem meam, quæ perierat* [62].

INTERROGATIO IX.

*Quomodo erga eum qui citra pœnitentiam peccat, erimus animati.*

RESPONSIO.

Uti Dominus præcepit, cum dixit : *Si autem et Ecclesiam non audierit, sit tibi sicut ethnicus et publicanus* [63]; et sicut Apostolus docuit, cum scripsit : *Subtrahatis vos ab omni fratre ambulante inordinate, et non secundum traditionem quam acceperunt a nobis* [64].

INTERROGATIO X.

*Anima quæ in multis peccatis misere versata fuerit, quo timore et quibus lacrymis recedere debeat a peccatis, et qua spe quave affectione ad Deum accedere.*

RESPONSIO.

Primum quidem odisse debet reprobam suam vitam anteactam, et ipsam ejus memoriam exsecrari detestarique. Scriptum est enim : *Iniquitatem odio habui et abominatus sum, legem autem tuam dilexi* [65]. Deinde vero timoris magistram assumere æterni judicii ac supplicii comminationem ; itemque cognoscere, tempus lacrymarum tempus esse pœnitentiæ, uti docuit David in sexto psalmo. Quippe certissime credat peccata purgari per sanguinem Christi, in magnitudine misericordiæ, et multitudine miserationum Dei, qui dixit : *Si fuerint peccata vestra quasi phœniceum, sicut nivem dealbabo* ; *et si fuerint ut coccinum, sicut lanam dealbabo* [66]. Tum demum nacta facultatem ac potestatem placendi Deo, dicit : *Ad vesperum demorabitur fletus, et* **418** *ad matutinum lætitia. Convertisti planctum meum in gaudium mihi : conscidisti saccum meum, et circumdedisti me lætitia, ut cantet tibi gloria mea* [67]. Atque ita accedens, psallit Deo, ac dicit : *Exaltabo te, Domine, quo-*

εἰ μὴ ἐπιδείξηται καρποὺς ὀξίους τῆς μετανοίας, τὸ ὑπὸ τοῦ Κυρίου εἰρημένον, ὅτι Ἐὰν ὁ ὀφθαλμός σου ὁ δεξιὸς σκανδαλίζῃ σε, ἔξελε αὐτὸν, καὶ βάλε ἀπὸ σοῦ. Συμφέρει γάρ σοι ἵνα ἀπόληται ἓν τῶν μελῶν σου, καὶ μὴ ὅλον τὸ σῶμά σου βληθῇ εἰς τὴν γέενναν.

ΕΡΩΤΗΣΙΣ Η΄.

Τὸν μετανοοῦντα γνησίως πῶς προσδέχεσθαι χρή.

ΑΠΟΚΡΙΣΙΣ.

Ὡς ὁ Κύριος ἐδίδαξεν, εἰπών, ὅτι Συγκαλεῖται τοὺς φίλους καὶ τοὺς γείτονας λέγων· Συγχάρητέ μοι, ὅτι εὗρον τὸ προβατόν μου, τὸ ἀπολωλός.

ΕΡΩΤΗΣΙΣ Θ΄

Πρὸς τὸν ἀμετανόητα ἁμαρτάνοντα πῶς διατιθῶμεν.

ΑΠΟΚΡΙΣΙΣ.

Ὡς ὁ Κύριος προσέταξεν, εἰπών· Ἐὰν (68) δὲ καὶ τῆς Ἐκκλησίας παρακούσῃ, ἔστω σοι ὡς ὁ ἐθνικὸς καὶ ὁ τελώνης· καὶ ὡς ὁ Ἀπόστολος ἐδίδαξε, γράψας· Στέλλεσθαι ὑμᾶς ἀπὸ παντὸς ἀδελφοῦ ἀτάκτως περιπατοῦντος, καὶ μὴ κατὰ τὴν παράδοσιν ἣν παρέλαβον (69) παρ' ἡμῶν.

ΕΡΩΤΗΣΙΣ Ι΄

Ψυχὴ ἐν ἁμαρτίαις πολλαῖς ταλαιπωρήσασα (70) μετὰ ποταποῦ φόβου καὶ ποταπῶν δακρύων ὀφείλει ἀναχωρῆσαι τῶν ἁμαρτημάτων· καὶ μετὰ ποίας ἐλπίδος καὶ διαθέσεως προσελθεῖν τῷ Θεῷ.

ΑΠΟΚΡΙΣΙΣ.

Πρῶτον μὲν ὀφείλει μισῆσαι τὸν κατεγνωσμένον ἑαυτῆς πρότερον βίον καὶ τὴν μνήμην αὐτὴν σιχαίνουσα (71) καὶ βδελυσσομένη· γέγραπται γάρ· Ἀδικίαν ἐμίσησα καὶ ἐβδελυξάμην, τὸν δὲ νόμον σου ἠγάπησα· ἔπειτα δὲ φόβου μὲν διδάσκαλον (72) λαμβάνειν τὴν ἀπειλὴν τῆς αἰωνίου κρίσεως καὶ κολάσεως, δακρύων δὲ καιρὸν γνωρίζειν τὸν καιρὸν τῆς μετανοίας, ὡς ἐδίδαξεν ὁ Δαβὶδ ἐν τῷ ἕκτῳ ψαλμῷ· πληροφορηθεῖσα τὸν καθαρισμὸν τῶν ἁμαρτημάτων διὰ τοῦ αἵματος τοῦ Χριστοῦ ἐν τῷ μεγέθει τοῦ ἐλέους καὶ τῷ πλήθει τῶν οἰκτιρμῶν τοῦ Θεοῦ, τοῦ εἰπόντος, ὅτι Ἐὰν ὦσιν αἱ ἁμαρτίαι ὑμῶν ὡς φοινικοῦν, ὡς χιόνα λευκανῶ· ἐὰν δὲ ὦσιν ὡς κόκκινον, ὡσεὶ ἔριον λευκανῶ. Τότε τὴν ἐξουσίαν καὶ τὴν δύναμιν λαβοῦσα τῆς πρὸς Θεὸν εὐαρεστήσεως, λέγει · Τὸ ἑσπέρας αὐλισθήσεται κλαυθμός, καὶ εἰς τὸ πρωὶ ἀγαλλίασις (73). Ἔστρεψας τὸν κοπετόν μου εἰς χαρὰν ἐμοί, διέρρηξας τὸν σάκκον μου, καὶ περιέζωσάς με εὐφροσύνην, ὅπως ἂν ψάλῃ σοι ἡ δόξα μου. Καὶ

[61] Matth. v, 29. [62] Luc. xv, 6. [63] Matth. xviii, 17. [64] II Thess. iii, 6. [65] Psal. cxviii, 163. [66] Isa. i, 18. [67] Psal. xxix, 6, 12, 13.

(68) Reg. primus et Colb. ὡς ὁ Κύριος ἐδίδαξεν εἰπών· Ἐὰν, etc. Codex Voss. brevius ὡς ὁ Κύριος ἐδίδαξεν εἰπών· Ἔστω σοι ὥσπερ ἐθνικός.

(69) Antiqui duo libri ἣν παρελάβετε, *quam accepistis*. Reg. secundus ἣν παρελάβοσαν.

(70) Veteres duo libri cum Voss. πολλαῖς οὖσα. Mox duo mss. προσελθεῖν τῷ Κυρίῳ.

(71) Reg. primus et Combef. αὐτὴν σιγχαίνουσα. Reg. tertius σικχένουσα. Codex Colb. συχαίνουσα. Editiones veteres σικχραίνουσα. Fecit novitas vocis, ut tam varie a librariis scriberetur.

(72) Unus ms. φοβουμένη διδάσκαλον. Mox duo mss. τῆς αἰωνίου κολάσεως.

(73) Totum illud, τὸ ἑσπέρας αὐλισθήσεται κλαυθμός, καὶ εἰς τὸ πρωὶ ἀγαλλίασις, sumptum est ex Vossii codice et ex Reg. primo.

τελθοῦσα, ψάλλει τῷ Θεῷ, λέγουσα· Ὑψώ- A *niam suscepisti me, nec delectasti inimicos meos*
ρισε, ὅτι ὑπέλαβές με, καὶ οὐκ εὔφρανας τοὺς *super me* [68].
ους ἐπ' ἐμέ.

ΕΡΩΤΗΣΙΣ ΙΑ'.

INTERROGATIO XI.

*Quomodo oderit quis peccata.*

πορθοῖ τις τὸ μῖσος πρὸς τὰ ἁμαρτήματα.

ΑΠΟΚΡΙΣΙΣ.

RESPONSIO.

τοῦ ἀηδοῦς καὶ λυπηροῦ ἀποτελέσματος τὸ ς τοὺς αἰτίους τῶν τοιούτων ἐγγίνεται. Ἐὰν προφορηθῇ ὅσων καὶ ἡλίκων κακῶν γίνεται μαρτήματα, αὐτομάτως καὶ ἐνδιαθέτως πά- ὸς αὐτὰ μῖσος, οἷον ἔδειξεν ὁ εἰπών· Ἀδι- ησα καὶ ἐβδελυξάμην.

Eventus tristis ac molestus semper odium parit in eos qui ejusmodi rerum auctores sunt. Si cui igitur persuasum sit, quot et quantorum malorum causa peccata sint, ea sponte et ex animo prosequitur ejusmodi odio, quale ostendit, qui dixit: *Iniquitatem odio habui et abominatus sum* [69].

ΕΡΩΤΗΣΙΣ ΙΒ'.

INTERROGATIO XII.

οφορηθῇ ἡ ψυχὴ, ὅτι ἀφῆκεν αὐτῇ ὁ Θεὸς τὰ ἁμαρτήματα (74).

*Quomodo animus habeat persuasum, peccata sibi a Deo fuisse remissa.*

ΑΠΟΚΡΙΣΙΣ. B

RESPONSIO.

ρήσῃ ἑαυτὴν (75) ἐν τῇ διαθέσει τοῦ εἰπόν- τίαν ἐμίσησα καὶ ἐβδελυξάμην. Ὁ γὰρ Θεὸς, ἀφέσεως τῶν ἡμετέρων ἁμαρτημάτων κατα- ν μονογενῆ αὐτοῦ Υἱὸν, τὸ ὅσον ἐφ' ἑαυτῷ πᾶσιν ἀφῆκεν. Ἐπειδὴ δὲ ἔλεον καὶ κρίσιν ος Δαβὶδ (76), καὶ μαρτυρεῖ, ὅτι ὁ Θεὸς ἐλε- καὶ δίκαιος, ἀνάγκη τὰ εἰρημένα ὑπό τε τῶν καὶ τῶν ἀποστόλων εἰς τοὺς περὶ μετα- νους παρ' ἡμῶν γίνεσθαι, ἵνα τὰ κρίματα (77) σύνης τοῦ Θεοῦ ἀναδειχθῇ, καὶ τὸ ἔλεος αὐ- σιν τῶν ἁμαρτιῶν τελειωθῇ.

Nempe si viderit affectum se, sicuti illum, qui dixit: *Iniquitatem odio habui et abominatus sum* [70]. Deus enim cum unigenitum Filium suum pro remissione peccatorum nostrorum demisit, ea, quantum in ipso fuit, omnibus in antecessum condonavit. Quoniam autem misericordiam et judicium David sanctus canit [71], testaturque Deum misericordem esse et justum, necesse fuerit quæ et prophetæ et apostoli in locis ubi de pœnitentia agunt, retulere, ea a nobis effici, ut appareant judicia justitiæ Dei, et misericordia ipsius in condonandis peccatis exerceatur.

ΕΡΩΤΗΣΙΣ ΙΓ'.

INTERROGATIO XIII.

ὸν μετὰ τὸ βάπτισμα ἐξαμαρτήσαντα (78) σχειν τῆς ἑαυτοῦ σωτηρίας, ἐν πλήθει κακῶν α· ἢ ἕως ποίου μέτρου ἁμαρτιῶν ἐπελπίζειν C τοῦ Θεοῦ φιλανθρωπίᾳ διὰ τῆς μετανοίας.

*An oporteat post baptisma peccantem de salute desperare, si inveniatur in multitudine peccatorum: aut usque ad cujusmodi mensuram peccatorum sperandum sit in benignitate Dei, per pœnitentiam.*

ΑΠΟΚΡΙΣΙΣ.

RESPONSIO.

ος οἰκτιρμῶν Θεοῦ ἀριθμῆσαι, καὶ μέγε- (79) Θεοῦ μετρῆσαι δυνατὸν, ἐν συγκρίσει καὶ μεγέθους ἁμαρτημάτων ἡ ἀπόγνωσις Εἰ δὲ ταῦτα μὲν, ὡς εἰκὸς, καὶ μέτρῳ θαι, καὶ ἀριθμητὰ εἶναι συμβαίνει, Θεοῦ δὲ ρῆσαι καὶ οἰκτιρμοὺς ἀριθμῆσαι ἀδύνα- ἀπογνώσεως καιρὸς, ἀλλ' ἐπιγνώσεως ἐλέ- καταγνώσεως ἁμαρτημάτων, ὧν ἡ ἄφεσις ἐν τῷ αἵματι τοῦ Χριστοῦ (80), καθὼς . Ὅτι δὲ οὐ χρὴ ἀπογινώσκειν, διδασκό- αχοῦ μὲν καὶ πολυτρόπως, μάλιστα δὲ ἐκ βολῆς τοῦ Κυρίου ἡμῶν Ἰησοῦ Χριστοῦ D ῦ υἱοῦ τοῦ λαβόντος τὴν τοῦ πατρὸς οὐ- καταναλώσαντος εἰς ἁμαρτήματα. Οὗ ἡ

Si fieri potest ut multitudo miserationum Dei numeretur, ac magnitudo misericordiæ Dei mensura quapiam circumscribatur, collata cum multitudine et magnitudine peccatorum, tunc abjiciatur spes omnis. Quod si ea, ut constat, et ad mensuram et ad numerum redigi possint, fieri autem non queat ut metiatur quis Dei misericordiam, ac miserationes numeret, non tempus est desperandi, sed agnoscendi misericordiam; ac detestandi peccata, quorum venia **419** proponitur in Christi sanguine, velut scriptum est. Quod autem nequaquam desperandum sit, docemur ex multis locis, multisque modis, maxime autem ex parabola Domini nostri Jesu Christi, quæ de eo filio narra-

. xxix, 2. [69] Psal. cxviii, 163. [70] ibid. [71] Psal. c, 1.

g. primus τὰς ἁμαρτίας.
itiqui duo libri ἑαυτήν. Reg. tertius αὐτήν.
ὸν. Mox Reg. primus et Colb. Ὁ γὰρ Θεός. typographis exciderat. Haud longe Reg. ὸν ἑαυτοῦ μονογενῆ Υἱόν.
ιχ Δαβίδ, addita est ex Vossii veteri libro s duobus.
dex Voss. et Colb. τὸ κρῖμα. Reg. primus ματα τῆς δικαιοσύνης τοῦ Θεοῦ κατὰ τὸ ἔλεος αὐτοῦ ἀποδειχθῇ, καὶ εἰς ἄφεσιν.

(78) Codex Voss. ἐξαμαρτόντα. Aliquanto post unus ms. χρὴ τὴν τοῦ Θεοῦ φιλανθρωπίαν.

(79) Sic Voss. et Colb. et Reg. primus. Vox ἔλεους in editis desiderabatur. Reg. tertius μέγεθος ἐλέους μετρῆσαι.

(80) Reg. primus αἵματι τοῦ Κυρίου. Addita est non longe vocula καί ex libris veteribus.

tur[72], qui acceptam hæreditatem paternam insumpserat in peccata. Cujus pœnitentia qualem et quantam celebritatem meruerit, ex ipsis Domini verbis ediscimus. Sed et per Isaiam dicit Deus: *Si fuerint peccata vestra quasi phœniceum, sicut nivem dealbabo: et si fuerint ut coccinum, sicut lanam dealbabo*[73]. Quod quidem tantummodo verum esse nobis sciendum est, si pœnitentiæ modus ex animi affectione peccatum exsecrante eximius et excellens adhibeatur, sicut scriptum est tum in Veteri, tum in Novo Testamento: et edatur fructus dignus uti dictum est in ea, quæ ad hoc pertinet, interrogatione.

A μετάνοια οἵας καὶ ὅσης (81) ἑορτῆς ἀξία γέγονεν, ἐξ αὐτῶν τῶν ῥημάτων τοῦ Κυρίου μανθάνομεν. Καὶ διὰ Ἡσαΐου δέ φησιν ὁ Θεός· Ἐὰν ὦσιν αἱ ἁμαρτίαι ὑμῶν ὡς φοινικοῦν, ὡς χιόνα λευκανῶ· ἐὰν δὲ ὦσιν ὡς κόκκινον, ὡς ἔριον (82) λευκανῶ. Ὅπερ ὀφείλομεν εἰδέναι ἀληθὲς μόνον, ἐὰν ὁ τρόπος τῆς μετανοίας ἐκ διαθέσεως βδελυσσομένης τὴν ἁμαρτίαν ἀξιόλογος γένηται, καθὼς γέγραπται ἔν τε Παλαιᾷ καὶ Καινῇ Διαθήκῃ· καὶ ὁ καρπὸς ἄξιος, καθὼς εἴρηται ἐν τῷ περὶ τούτου ἐπιρωτήματι.

INTERROGATIO XIV.

*Ex quibus fructibus probanda sit vera pœnitentia.*

RESPONSIO.

Mores pœnitentium, et affectus recedentium a peccato, et studium fructuum pœnitentia dignorum relata sunt in suis locis.

INTERROGATIO XV.

*Quid hoc sibi vult: « Quoties peccaverit in me frater meus, et remittam ei*[74]*? » Et in cujusmodi peccatis meum est condonare.*

RESPONSIO.

Potestas remittendi non absolute tradita est, sed consistit in obedientia pœnitentis, et in concordia quæ habenda est cum eo, qui animam ipsius curat. Scriptum namque est de talibus: *Si duo ex vobis consenserint super terram, de omnire quamcunque petierint, fiet illis a Patre meo, qui in cœlis est*[75]. At vero de cujusmodi peccatis id sit intelligendum, ne quærere quidem licet, cum Testamentum Novum nullum nobis discrimen indicet, sed quibuslibet rite pœnitentibus polliceatur veniam cujusque: et maxime, cum Dominus ex sua ipsius persona pollicitus sit de omni re.

ΕΡΩΤΗΣΙΣ ΙΔ΄.

Ἐκ ποίων καρπῶν ὀφείλει δοκιμάζεσθαι ἡ ἀληθὴς μετάνοια.

B

ΑΠΟΚΡΙΣΙΣ.

Ὁ τρόπος τῶν μετανοούντων (83) καὶ ἡ διάθεσις τῶν ἀναχωρούντων τοῦ ἁμαρτήματος, καὶ ἡ σπουδὴ τῶν ἀξίων καρπῶν τῆς μετανοίας εἴρηται ἐν τοῖς ἰδίοις τόποις.

ΕΡΩΤΗΣΙΣ ΙΕ΄.

Τί ἐστι τὸ, « Ποσάκις ἁμάρτῃ (84) εἰς ἐμὲ ὁ ἀδελφός μου καὶ ἀφήσω αὐτῷ; » Καὶ ἐπὶ ποίοις ἐμόν ἐστιν ἀφιέναι.

ΑΠΟΚΡΙΣΙΣ.

Ἡ ἐξουσία τοῦ ἀφιέναι οὐκ ἀπολύτως δέδοται· ἀλλ' ἐν ὑπακοῇ τοῦ μετανοοῦντος, καὶ συμφωνίᾳ πρὸς τὸν ἐπιμελούμενον (85) αὐτοῦ τῆς ψυχῆς. Γέγραπται γὰρ ἐπὶ τῶν τοιούτων, ὅτι Ἐὰν δύο ὑμῶν συμφωνήσωσιν ἐπὶ τῆς γῆς, περὶ παντὸς πράγματος οὗ ἐὰν αἰτήσωνται, γενήσεται αὐτοῖς παρὰ τοῦ Πατρός μου τοῦ ἐν οὐρανοῖς. Τὸ δὲ ἐπὶ ποίοις οὐδὲ ἐρωτᾶν (86) ἐστι, τῆς Καινῆς Διαθήκης διαφορὰν ἡμῖν μηδεμίαν δηλωσάσης (87), πάσης δὲ ἁμαρτίας τὴν ἄφεσιν τοῖς ἀξιολόγως μετανοοῦσιν ἐπαγγελλομένης· καὶ μάλιστα τοῦ Κυρίου ἐξ ἰδίου προσώπου ἐπαγγειλαμένου περὶ παντὸς πράγματος.

C

 INTERROGATIO XVI.

*Cur aliquando anima etiam sine conatu, dolore neutraliter fere quasi illapso, compungatur, aliquando vero ita doloris expers sit, ut etiam conatu adhibito compungi non possit.*

RESPONSIO.

Talis quidem compunctio donum Dei est, aut ad excitandum desiderium, ut animus gustata doloris ejusmodi dulcedine, eum excolere studeat, aut ad id demonstrandum, posse animum diligentioris studii ope in assidua compunctione versari, ut nullus sit excusationi locus iis qui illam ex negligentia

ΕΡΩΤΗΣΙΣ Ιϛ΄.

Διὰ τί ποτὲ μὲν ἡ ψυχὴ καὶ μὴ σπουδάζουσα, αὐτομάτως σχεδὸν ὡς (88) ἐμπεσόντος πόνου, κατανύσσεται· ποτὲ δὲ ἄπονος οὕτως ἐστὶν, ὡς καὶ βιαζομένη κατανυγῆναι μὴ δύνασθαι.

D

ΑΠΟΚΡΙΣΙΣ.

Ἡ μὲν τοιαύτη κατάνυξις Θεοῦ ἐστι δῶρον, ἢ εἰς ἐρεθισμὸν τῆς ἐπιθυμίας, ἵνα γευσαμένη ἡ ψυχὴ τῆς γλυκύτητος τοῦ τοιούτου πόνου, σπουδάσῃ τοῦτον ἐζηλωκέναι· ἢ εἰς ἀπόδειξιν τοῦ δύνασθαι τὴν ψυχὴν διὰ σπουδαιοτέρας ἐπιμελείας (89) ἐν κατανύξει εἶναι πάντοτε, πρὸς τὸ ἀναπολόγητον τῶν διὰ

[72] Luc. xv, 13 sqq. [73] Isa. I, 18. [74] Matth. xviii, 21. [75] ibid. 19.

(81) Reg. primus μετάνοια οἵα καὶ ὅσης. Ibidem Colb. καὶ πόσης ἑορ.

(82) Codex Voss ὡσεὶ ἔριον. Mox idem ms. et alii duo εἰδέναι ἀκριβῶς μόνον.

(83) Sic veteres quatuor libri. Illud, τῶν μετανοούντων, abest a vulgatis.

(84) Reg. primus ἁμαρτάσει, *peccabit*. Mox idem et Voss. τὸ ἀφιέναι.

(85) Reg. tertius et Voss. πρὸς τὸν ἐπιμελόμενον.

(86) Codex Voss. et alter ms. οὔτε ἐρωτᾶν.

(87) Reg primus μηδεμίαν δηλούσης. Aliquanto post idem ms. et Voss. προσώπου ἐπαγγελλόμενον.

(88) Voculam ὡς ex antiquis tribus libris addidimus.

(89) Unus ms. σπουδαιοτέρας ἐπιθυμίας καὶ ἐπιμελείας. Haud longe duo mss. ταύτην ἀποβαλλόντων.

ῥαθυμίας ταύτην ἀποβαλόντων· τὸ δὲ βιάζεσθαι καὶ μὴ δύνασθαι, ἅμα μὲν ἔλεγχος τῆς ἐν τῷ ἄλλῳ χρόνῳ ἀμελείας ἡμῶν (οὐ γὰρ δυνατὸν ἄνευ μελέτης καὶ συγγυμνασίας πλείονος καὶ συνεχοῦς (90), ἐξαίφνης ἐπί τι παρελθόντα, περιγενέσθαι αὐτοῦ)· ἅμα δὲ δείκνυσι τὴν ψυχὴν ὑφ' ἑτέρων παθῶν κυριευομένην, καὶ ὑπ' ἐκείνων οὐδὲ πρὸς ἃ βούλεται, ἐλευθεριάζειν ἐπιτρεπομένην, κατὰ τὸ ὑπὸ τοῦ Ἀποστόλου εἰρημένον θεώρημα, εἰπόντος· Ἐγὼ δὲ σαρκικός εἰμι (91), πεπραμένος ὑπὸ τὴν ἁμαρτίαν. Οὐ γὰρ ὃ θέλω, τοῦτο πράσσω, ἀλλ' ὃ μισῶ, τοῦτο ποιῶ· καὶ πάλιν· Νῦν δὲ οὐκέτι ἐγὼ κατεργάζομαι αὐτό, ἀλλ' ἡ οἰκοῦσα ἐν ἐμοὶ ἁμαρτία· τοῦ Θεοῦ καὶ τοῦτο συμβαίνειν ἡμῖν εἰς ἀγαθὸν συγχωρήσαντος, ἐὰν ἄρα δι' ὧν ἀκουσίως πάσχει ἡ ψυχὴ, εἰς αἴσθησιν (92) ἔλθοι τοῦ κρατοῦντος, καὶ γνωρίσασα ἑαυτὴν ἐν οἷς ἀκουσίως, δουλεύει τῇ ἁμαρτίᾳ, ἀνανήψῃ ἐκ τῆς τοῦ διαβόλου παγίδος, ἑτοίμων εὑρίσκουσα τὸ ἔλεος τοῦ Θεοῦ εἰς ἀντίληψιν τῶν γνησίως μετανοούντων.

A amiserint: sed conari, et tamen non posse, simul et nostram negligentiam cui in alio tempore dediti fuerimus, manifeste arguit (neque enim fieri potest, ut quis derepente aliquid aggressus, id assequatur citra meditationem, ac citra multam assiduamque exercitationem). et eodem tempore indicio est, animum subjici vitiis aliis, neque sibi ab his permitti, ut vel ad ea quæ vult liber sit; juxta eam quam Apostolus protulit sententiam: *Ego autem carnalis sum, venundatus sub peccato. Non enim quod volo, hoc ago: sed quod odi, illud facio*[76]. Et rursus. *Nunc autem jam non ego operor illud, sed quod habitat in me peccatum*[77]: nimirum Deus ipse id nobis ad nostram utilitatem contingere sinit, si quo modo animus per ea quæ invitus patitur, cognitionem attingat ejus, in cujus potestate sit, et ut sibiipsi conscius quibus in rebus peccato serviat præter voluntatem, resipiscat ex laqueo diaboli, inveniens Dei misericordiam ad eos quos vere pœnitet suscipiendos paratam.

B

## ΕΡΩΤΗΣΙΣ ΙΖ'.

Ἐάν τις κατὰ νοῦν μνημονεύσῃ τοῦ φαγεῖν, εἶτα καταγνῷ ἑαυτοῦ, εἰ καὶ οὗτος ὡς μεριμνήσας ἐγκληθήσεται.

## INTERROGATIO XVII.

*Si quis comedere in anima habuerit, deinde condemnavit seipsum, nunquid id ei tanquam anxie sollicito sit vitio vertendum.*

## ΑΠΟΚΡΙΣΙΣ.

Εἰ μὲν, τῆς φύσεως μὴ ἐνοχλούσης, πρὸ καιροῦ τῆς πείνης ἡ μνήμη γίνεται (93), πρόδηλος μὲν ὁ μετεωρισμὸς τῆς ψυχῆς, κατηγοροῦν αὐτῆς τήν τε περὶ τὰ παρόντα προσπάθειαν καὶ τὴν περὶ τὰ ἀρέσκοντα Θεῷ ῥαθυμίαν· ἕτοιμον δὲ καὶ οὕτως τὸ τοῦ Θεοῦ ἔλεος. Καταγνοὺς γάρ τις ἑαυτοῦ, τῷ λόγῳ τῆς C μετανοίας ἀπολέλυται τοῦ ἐγκλήματος, καὶ ἐὰν φυλάξηται τοῦ λοιποῦ τὸν ὅλισθον, μνημονεύων τοῦ Κυρίου εἰπόντος· Ἴδε ὑγιὴς γέγονας, μηκέτι ἁμάρτανε, ἵνα μὴ χεῖρόν τί σοι γένηται. Εἰ δὲ, τῆς φύσεως ἀναγκαζούσης, καὶ τῆς πείνης κρατούσης, ἡ μὲν αἴσθησις τὴν μνήμην κινεῖ, νικᾷ δὲ ὁ λογισμὸς τῇ περὶ τὰ κρείττονα σπουδῇ τε (94) καὶ σχολῇ, οὐχ ἡ μνήμη καταγνώσεως ἀξία, ἀλλ' ἡ νίκη ἐπαίνου.

## RESPONSIO.

Sane si memoria, nondum natura perturbante, prævertit esuriendi tempus, manifesta est animi aberratio, accusans ipsius tum erga præsentia affectionem, tum erga ea quæ Deo placent, segnitiem. Parata est autem etiam sic Dei misericordia. Et enim si quis seipsum condemnarit, pœnitentiæ causa absolutus est a crimine, et si caverit de cætero lapsum, memor Domini qui dixit, *Ecce sanus factus es, jam noli peccare, ne deterius tibi aliquid contingat*[78]. Quod si cogente natura, et fame invalescente, sensus commoveat 421 memoriam, sed tamen superet ratio tum ob studium, tum ob suam circa meliora occupationem; memoria hæc non condemnanda est, sed victoria laudanda.

## ΕΡΩΤΗΣΙΣ ΙΗ'.

Εἰ χρὴ ἐν ἀδελφότητι τῷ ἐξαμαρτήσαντί ποτε φροντίδα τινὰ ἐγχειρίζειν μετὰ πολλὴν ἄσκησιν· καὶ εἰ χρὴ, ποίαν ταύτην.

## INTERROGATIO XVIII.

*An par fuerit, ei qui in fratrum conventu aliquando deliquit, munus aliquod demandare post multam exercitationem, et si par sit, quale tandem illud esse debeat.*

## ΑΠΟΚΡΙΣΙΣ.

Μνημονεύοντες τοῦ Ἀποστόλου λέγοντος, Ἀπρόσκοποι γίνεσθε καὶ Ἰουδαίοις καὶ Ἕλλησι, καὶ D

## RESPONSIO.

Memores Apostoli dicentis, *Sine offensione estote et Judæis, et Gentibus, et Ecclesiæ Dei: sicut et*

[76] Rom. VII, 14, 15. [77] ibid. 17. [78] Joan. V, 14.

(90) Reg. tertius et Voss. καὶ συγγυμνασίας μείζονος καὶ συνεχοῦς. Codex Colb. ἄνευ πολλῆς μελέτης καὶ γυμνασίας μείζονος καὶ συνεχοῦς καὶ ἀπαραλείπτου, ἐξαίφνης ἐπὶ εὐχὴν παρελθόντα, περιγίνεσθαι ἑαυτοῦ.

(91) Veteres aliquot libri σαρκικός εἰμι. Editi σαρκινος. Aliquanto post Reg. primus Νυνὶ δέ. Subinde codex Voss. εἰς ἀγαθὸν συγχωροῦντος.

(92) Antiqui duo libri cum Voss. ψυχὴ εἰς διόρθωσιν, *si videlicet emendet affectum dominantem.* Alii duo mss. et editi εἰς αἴσθησιν. Pro ἔλθοι mss. nonnulli habent ἔλθῃ. Statim Colb. δουλεύῃ... ἀνανήψει.

(93) Reg. primus μνῆμα γίνηται. Aliquanto post idem ms. τήν τε πρὸς τὰ παρόντα συμπάθειαν, καὶ τὴν πρὸς τὰ ἀρέσκοντα.

(94) Antiqui duo libri cum Voss. σπουδῇ τε. Vocula τε in editis desiderabatur. Ibidem codex Voss. σχολῇ, καὶ περιγένηται τῆς μνήμης, οὐχ. Statim editi et Reg. secundus καταγνώσεως αἰτία, *non causa est condemnationis.* Alii tres mss. præter Voss. καταγνώσεως ἀξία, longe melius.

*ego per omnia omnibus placeo, non quærens quod mihi utile est, sed quod multis, ut salvi fiant* [79], multam adhibere debemus curam, ne quod offendiculum demus Evangelio Christi, neve infirmis simus offensioni, et ne quosdam instruamus ad improbitatem. Quamobrem in his quoque qui hujusmodi sunt, necessario considerandum est et expendendum id quod faciat ad fidei ædificationem, et ad cujusque virtutis in Christo profectum.

A τῇ Ἐκκλησίᾳ τοῦ Θεοῦ, καθὼς κἀγὼ πάντα πᾶσιν ἀρέσκω, μὴ ζητῶν τὸ ἐμαυτοῦ (95) συμφέρον, ἀλλὰ τὸ τῶν πολλῶν, ἵνα σωθῶσι, πολλὴν φροντίδα ἔχειν ὀφείλομεν, ὅπως μὴ ἐγκοπήν τινα δῶμεν τῷ Εὐαγγελίῳ τοῦ Χριστοῦ, καὶ ὅπως μὴ πρόσκομμα γενώμεθα τοῖς ἀσθενοῦσι, μήτε μὴν οἰκοδομήσωμέν τινας (96) εἰς κακίαν. Διόπερ ἀναγκαῖον καὶ ἐπὶ τῶν τοιούτων σκοπεῖν καὶ δοκιμάζειν τὸ πρὸς οἰκοδομὴν τῆς πίστεως, καὶ προκοπὴν πάσης ἀρετῆς ἐν Χριστῷ.

## INTERROGATIO XIX.

*Si quis veniat in suspicionem peccati, nec tamen aperte illud committat, nunquid debeat is observari, ut deprehendatur id quod suspectum est.*

## RESPONSIO.

Pravæ suspiciones, et quæ a proposito malevolo proficiscuntur, culpantur ab Apostolo [80]. Verum is cui fuit demandata omnium cura, omnes observet necesse est, in charitate Christi, et desiderio illius qui suspectus est, curandi, ut fiat quod dictum est ab Apostolo: *Ut exhibeamus omnem hominem perfectum in Christo Jesu* [81].

B

## INTERROGATIO XX.

*Debetne is qui in peccatis versatus fuerit, hæreticorum societatem refugere, aut etiam prave viventium consuetudinem declinare.*

## RESPONSIO.

Cum Apostolus dixerit, *Subtrahatis vos ab omni fratre ambulante inordinate, et non secundum traditionem quam acceperunt a nobis* [82], in universum quævis cujusque rei vetitæ societas et in mente, et in sermone, et in actione, noxia est omnibus et periculosa. Est autem operæ pretium eos qui in peccatis versati sunt, sese etiam diligentius observare. Primum quidem, quod animus peccato assuetus, ad illud ut plurimum proclivior sit: deinde vero, quod quemadmodum **422** in curandis iis qui corpore laborant, cautione majore opus est, ita ut ea etiam quæ sanis utilia sunt, sæpenumero rejiciantur, ita in iis etiam qui animo ægrotant, multo major cautio et diligentia requiratur. Quantum autem detrimentum acccedat ex peccantium societate, idem Apostolus hocce argumento declarat: *Modicum fermentum totam massam fermentat* [83]. Quod si ab iis qui in moralibus errant tantum affertur detrimentum, ecquid de iis dicendum est, qui prave sentiunt de Deo,

C

D

ΕΡΩΤΗΣΙΣ ΙΘ'.

Ἐάν τις ὑποπτεύηται ἐπὶ ἁμαρτήματι, προφανῶς δὲ τοῦτο μὴ ποιῇ, εἰ δεῖ αὐτῷ ἐπιτηρεῖν (97) ἵνα καὶ εφευρεθῇ ὁ ὑποπτεύεται.

ΑΠΟΚΡΙΣΙΣ.

Αἱ μὲν πονηραὶ ὑπόνοιαι καὶ ἀπὸ προαιρέσεως ἐθελοκάκου γινόμεναι κατηγοροῦνται ὑπὸ τοῦ Ἀποστόλου· ἐπιτηρεῖν δὲ χρὴ τοῖς πᾶσιν ἐν ἀγάπῃ Χριστοῦ, καὶ ἐν ἐπιθυμίᾳ θεραπείας τοῦ ὑποπτευομένου τὸν ἐπιτεταγμένον τὴν πάντων ἐπιμέλειαν, ὅπως γένηται τὸ εἰρημένον ὑπὸ τοῦ Ἀποστόλου· Ἵνα παραστήσωμεν πάντα ἄνθρωπον τέλειον ἐν Χριστῷ Ἰησοῦ.

ΕΡΩΤΗΣΙΣ Κ'.

Εἰ χρὴ τὸν ἐν ἁμαρτίαις ἐξετασθέντα φεύγειν τὴν πρὸς τοὺς ἑτεροδόξους κοινωνίαν, ἢ καὶ πρὸς τοὺς κακῶς ζῶντας διακρίνεσθαι.

ΑΠΟΚΡΙΣΙΣ.

Τοῦ Ἀποστόλου εἰπόντος, Στέλλεσθαι ὑμᾶς ἀπὸ παντὸς ἀδελφοῦ ἀτάκτως περιπατοῦντος, καὶ μὴ κατὰ τὴν παράδοσιν, ἣν παρέλαβον (98) παρ' ἡμῶν, καθόλου παντὶ πᾶσα κοινωνία παντὸς ἀπηγορευμένου πράγματος κατά τε νοῦν καὶ λόγον, καὶ πρᾶξιν ἐπιλαβὴς καὶ ἐπικίνδυνος. Τοὺς δὲ ἐν ἁμαρτίαις ἐξετασθέντας καὶ πλέον ἀκριβεύεσθαι χρή. Πρῶτον μέν, ὅτι ὀλισθηροτέρα (99) ἡ ψυχὴ πρὸς τὴν ἁμαρτίαν ὡς ἐπὶ τὸ πλεῖστόν ἐστιν, ἡ ἐν συνηθείᾳ ταύτης γενομένη· ἔπειτα δὲ, ὅτι, καθάπερ ἐπὶ τῶν τὰ σώματα ἀσθενούντων ἡ ἐπιμέλεια τὴν ἐπιτήρησιν (1) ἀκριβεστέραν ἔχει, ὡς καὶ τὰ ὠφελοῦντα τοὺς ὑγιαίνοντας παραιτεῖσθαι πολλάκις· οὕτω καὶ ἐπὶ τῶν τὴν ψυχὴν ἀῤῥωστησάντων πολὺ πλείονος (2) χρεία τῆς παραφυλακῆς καὶ τῆς ἐπιμελείας. Ὅση δέ ἐστιν ἐκ τῆς πρὸς τοὺς ἁμαρτάνοντας κοινωνίας ἡ βλάβη, παρίστησιν ὁ αὐτὸς Ἀπόστολος ἐπὶ τοιαύτης (3) ὑποθέσεως εἰπών· Μικρὰ ζύμη ὅλον τὸ φύραμα ζυμοῖ. Εἰ δὲ ἐπὶ τῶν ἐν τοῖς ἠθικοῖς σφαλομένων τοσαύτη ἐστὶν ἡ βλάβη, τί χρὴ λέγειν περὶ

[79] I Cor. x, 32, 33. [80] I Tim. vi, 4. [81] Coloss. i, 28. [82] II Thess. iii, 6. [83] I Cor. v, 6.

(95) Editi et Reg. secundus τὸ ἑαυτοῦ. Regii duo τὸ ἐμαυτοῦ. Alius itidem Reg. et Voss. τὸ ἐμὸν συμφέρον.

(96) Reg. primus οἰκοδομήσωμέν τινα. Mox mss. nonnulli καὶ ἐπὶ τῶν. Vocula καὶ abest a vulgatis. Ibidem duo mss. σκοπεῖν τε ἀεὶ καὶ δοκιμάζειν.

(97) Editio Basil. pariter ac Paris. αὐτὸν ἐπιτηρεῖν. Editio Ven. et mss. quatuor αὐτῷ.

(98) Regii primus et tertius ἣν παρελάβοσαν.

(99) Reg. primus et Voss. et Colb. ὅτι εὐολισθοτέρα. Alii duo mss. et editi ὀλισθηροτέρα. Mox Reg. primus ταύτης γινομένη. Ibidem Reg. primus e Voss. ἔπειτα δὲ, ὅτι. Vox ὅτι in editis non legitur.

(1) Antiqui tres libri præter Voss. ἐπιμέλεια τὴν ἐπιτήρησιν. Editi τὴν τήρησιν.

(2) Veteres duo libri πολλῷ πλείονος. Alii mss. et editi πολύ.

(3) Reg. primus περὶ τῆς τοιαύτης. Statim Regii duo mss. cum Voss. φύραμα ὅλοι. Ibidem tres mss. præter Voss. Εἰ δὲ ἐπὶ τῶν ἐν τοῖς. Editi et Reg. tertius. Εἰ δὲ ἐπὶ τοῖς.

τῶν περὶ Θεοῦ κακοδοξούντων, οὓς ἡ κακοδοξία οὐδὲ ἐν τοῖς ἄλλοις ὑγιαίνειν ἐᾷ, παραδιδομένους ἅπαξ (4) δι' αὐτὴν τοῖς τῆς ἀτιμίας πάθεσιν; ὡς πολλαχόθεν δείκνυται καὶ ἐκ τῶν ἐν τῇ πρὸς Ῥωμαίους εἰρημένων περί τινων οὕτως· Καὶ καθὼς οὐκ ἐδοκίμασαν τὸν Θεὸν ἔχειν ἐν ἐπιγνώσει, παρέδωκεν αὐτοὺς ὁ Θεὸς εἰς ἀδόκιμον νοῦν, ποιεῖν τὰ μὴ καθήκοντα· πεπληρωμένους πάσῃ ἀδικίᾳ, πορνείᾳ, πονηρίᾳ, πλεονεξίᾳ, κακίᾳ· μεστοὺς φθόνου, φόνου, ἔριδος, δόλου, κακοηθείας· ψιθυριστὰς, καταλάλους, θεοστυγεῖς, ὑβριστὰς, ὑπερηφάνους, ἀλαζόνας, ἐφευρετὰς κακῶν, γονεῦσιν ἀπειθεῖς, ἀσυνέτους, ἀσυνθέτους (5), ἀστόργους, ἀσπόνδους, ἀνελεήμονας· οἵτινες, τὸ δικαίωμα τοῦ Θεοῦ ἐπιγνόντες, οὐκ ἐνόησαν ὅτι οἱ τὰ τοιαῦτα πράσσοντες ἄξιοι θανάτου εἰσὶν, οὐ μόνον δὲ αὐτὰ ποιοῦσιν, ἀλλὰ καὶ συνευδοκοῦσι τοῖς πράσσουσιν. A B

quos opinio prava ne in cæteris quidem sanos esse permittit, semel ob ipsam ignominiæ vitiis traditos? uti liquet ex multis locis, et maxime ex iis quæ in Epistola ad Romanos de quibusdam dicta sunt hunc in modum: *Et sicut non probaverunt Deum habere in notitia, tradidit illos Deus in reprobum sensum, ut faciant ea quæ non conveniunt: repletos omni iniquitate, fornicatione, malitia, avaritia, nequitia: plenos invidia, homicidio, contentione, dolo, malignitate: susurrones, detractores, Deo odibiles, contumeliosos, superbos, elatos, inventores malorum, parentibus non obedientes, insipientes, incompositos, sine affectione, absque fœdere, sine misericordia: qui cum justitiam Dei cognovissent, non intellexerunt quoniam qui talia agunt, digni sunt morte: et non solum qui ea faciunt, sed etiam qui consentiunt facientibus*[84].

## ΕΡΩΤΗΣΙΣ ΚΑ'.

Πόθεν ὁ μετεωρισμὸς καὶ οἱ διαλογισμοὶ καὶ πῶς αὐτοὺς διορθωσόμεθα·

## ΑΠΟΚΡΙΣΙΣ.

Γίνεταί ὁ (6) μετεωρισμὸς ἀπὸ ἀργίας τοῦ νοῦ μὴ ἀσχολουμένου περὶ τὰ ἀναγκαῖα. Ἀργεῖ δὲ ὁ νοῦς καὶ ἀμεριμνεῖ ἐξ ἀπιστίας τοῦ παρεῖναι τὸν Θεὸν, ἐτάζοντα καρδίας καὶ νεφροὺς. Εἰ γὰρ τοῦτο ἐπίστευε, πάντως ἐποίει τὸ εἰρημένον· Προωρώμην τὸν Κύριον ἐνώπιόν μου διαπαντός, ὅτι ἐκ δεξιῶν μού ἐστίν, ἵνα μὴ σαλευθῶ. Ὁ δὲ τοῦτο καὶ τὰ ὅμοιτα τοτούῳ κατορθῶν οὔτε τολμήσει ποτὲ, οὔτε ἕξει σχολὴν διαλογίσασθαί τι τῶν (7) μὴ πρὸς οἰκοδομὴν τῆς πίστεως οἰκονομουμένων, κἂν ἀγαθὸν εἶναι δοκῇ, οὐχ ὅτι γε τῶν ἀπηγορευμένων, καὶ μὴ ἀρεσκόντων Θεῷ.

## INTERROGATIO XXI.

*Unde mentis aberratio, et variæ cogitationes: et quomodo ipsas emendabimus.*

## RESPONSIO.

Evagatur animus, ubi iners est, nec in rebus necessariis occupatur. Iners autem ex eo efficitur mens, et plus justo secura, quod Deum adesse non credat, corda et renes scrutantem. Si enim hoc crederet, perageret prorsus quod dictum est: *Providebam Dominum in conspectu meo semper, quoniam a dextris est mihi, ne commovear*[85]. Qui autem hoc, et quæ huic similia sunt, facit, neque audebit unquam, neque ei licebit per otium, quidquam cogitare eorum, quæ minime dirigantur ad fidei ædificationem, etiamsi bonum esse videtur, nedum eorum, quæ prohibita sunt, et Deo non placent. C

## ΕΡΩΤΗΣΙΣ ΚΒ'.

Πόθεν αἱ νυκτεριναὶ φαντασίαι αἱ ἀπρεπεῖς γίνονται.

## ΑΠΟΚΡΙΣΙΣ.

Γίνονται μὲν ἐκ τῶν μετὰ ἡμέραν ἀλλοκοτων (8) τῆς ψυχῆς κινημάτων. Ἐὰν δὲ ἐν τῇ σχολῇ τῶν τοῦ Θεοῦ κριμάτων καθαρεύσῃ ἡ ἐκείνων ψυχὴ, καὶ ἐν μελέτῃ γένηται διηνεκεῖ τῶν καλῶν καὶ ἀρεσκόντων Θεῷ, τοιαῦτα ἕξει καὶ τὰ ἐνύπνια.

## INTERROGATIO XXII.

*Unde nascuntur turpia illa visa noctu contingentia.*

## RESPONSIO.

Nascuntur certe ex absurdis motibus interdiu in animo contingentibus. Quod si anima in Dei judiciis occupata, extiterit pura, atque res honestas et Deo placitas assiduo meditata fuerit, etiam **423** ejusmodi insomnia habebit.

## ΕΡΩΤΗΣΙΣ ΚΓ'.

Ἕως ποίων ῥημάτων ἡ ἀργολογία κρίνεται (9).

## ΑΠΟΚΡΙΣΙΣ.

Καθόλου πᾶν ῥῆμα, τὸ μὴ συντελοῦν πρὸς τὴν

## INTERROGATIO XXIII

*Ex cujusmodi verbis otiosus sermo judicetur.*

## RESPONSIO.

In summa verbum omne, quod non facit ad pro-

[84] Rom. I, 28-32. [85] Psal. XV, 8.

(4) Reg. primus παραδεδομένους ἅπαξ. Nec ita multo post codex Voss. πρὸς Ῥωμαίους εἰρημένων ἐπιστολῇ οὕτως.

(5) Veteres aliquot libri cum Voss. ἀσυνέτους. ἀσυνθέτους. Vox ultima in editis desideratur. Statim editi ἐπιγνόντες, ὅτι. At mss. nonnulli cum Voss. ut in contextu. Vocula δέ non longe addita est ex antiquis duobus libris. Ibidem Colb. αὐτοὶ ποιοῦσιν

(6) Reg. primus γίνεται μὲν ὁ. Aliquanto post idem ms. τοῦτο ἐπίστευσε.

(7) Reg. primus, τι τῶν. Editi, τι οὔτε τῶν.

(8) Veteres duo libri cum Voss. ἐκ τῶν μεθημερινῶν ἀλλοκότων.

(9) Reg. primus et Voss. ἡ ἀργολογία ἐστίν. Ibidem duo mss. προκειμένην ἐν Χριστῷ χρείαν.

positum in Domino negotium, otiosum est. Et tantum est ejusmodi verbi periculum, ut etiamsi bonum sit quod dicitur, si tamen non dirigatur ad fidei ædificationem, non jam propter verbi bonitatem is qui locutus est, effugiat periculum, sed propter ea quod verbum non protulerit ad ædificationem, contristet Spiritum sanctum Dei. Hoc enim aperte docuit Apostolus, his verbis : *Omnis sermo spurcus ex ore vestro non procedat, sed si quis bonus ad ædificationem fidei, ut det gratiam audientibus* [86] ; quin et illud subjungit : *Et nolite contristare Spiritum sanctum Dei, in quo signati estis* [87]. Contristare autem Spiritum Dei, quantum malum sit, quid jam attinet dicere ?

προκειμένην ἐν Κυρίῳ χρείαν, ἀργόν ἐστι. Καὶ τοσοῦτός ἐστι τοῦ τοιούτου ῥήματος ὁ κίνδυνος, ὅτι, κἂν ἀγαθὸν ᾖ τὸ λεγόμενον, μὴ πρὸς οἰκοδομὴν δὲ τῆς πίστεως οἰκονομῆται, οὐκ (10) ἐν τῇ ἀγαθότητι τοῦ ῥήματος ὁ λαλήσας ἔχει τὸ ἀκίνδυνον, ἀλλ' ἐν τῷ μὴ πρὸς οἰκοδομὴν οἰκονομῆσαι τὸ ῥηθέν (11), λυπεῖ τὸ Πνεῦμα τὸ ἅγιον τοῦ Θεοῦ. Τοῦτο γὰρ σαφῶς ἐδίδαξεν ὁ Ἀπόστολος, εἰπών· Πᾶς λόγος σαπρὸς ἐκ τοῦ στόματος ὑμῶν μὴ ἐκπορευέσθω· ἀλλ' εἴ τις ἀγαθὸς πρὸς οἰκοδομὴν τῆς πίστεως, ἵνα δῷ χάριν τοῖς ἀκούουσι· καὶ τοῦτο ἐπαγαγών (12)· Καὶ μὴ λυπεῖτε τὸ Πνεῦμα τὸ ἅγιον τοῦ Θεοῦ, ἐν ᾧ ἐσφραγίσθητε. Τὸ δὲ λυπῆσαι τὸ Πνεῦμα τὸ ἅγιον τοῦ Θεοῦ, ὅσον ἐστὶ κακόν, τί δεῖ καὶ λέγειν ;

### INTERROGATIO XXIV.
### *Quid est convicium.*
### RESPONSIO.

Verbum omne, quod eo animo profertur, ut imprimatur dedecus, convicium est, quanquam ipsum verbum non videtur esse contumeliosum. Atque hoc planum est et manifestum ex Evangelio, in quo de Judæis dicitur illud : *Ipsum conviciis sunt consectati, dixeruntque ei: Tu es illius discipulus* [88].

### ΕΡΩΤΗΣΙΣ ΚΔ'.
### Τί ἐστι λοιδορία.
### ΑΠΟΚΡΙΣΙΣ.

Πᾶν ῥῆμα ἐκ διαθέσεως τοῦ ἀτιμᾶσαι λεγόμενον λοιδορία ἐστὶ, κἂν αὐτὸ ῥῆμα μὴ δόξῃ εἶναι ὑβριστικόν. Καὶ τοῦτο δῆλον ἐκ τοῦ Εὐαγγελίου λέγοντος περὶ τῶν Ἰουδαίων, ὅτι Ἐλοιδόρησαν αὐτόν, καὶ εἶπον αὐτῷ· Σὺ εἶ μαθητὴς ἐκείνου.

### INTERROGATIO XXV.
### *Quid est obtrectatio.*
### RESPONSIO.

Duo tempora esse arbitror, in quibus liceat mali aliquid de aliquo dicere, nimirum quando necesse est aliquem cum aliis qui ad id idonei sint, consilium inire quo pacto corrigendus sit qui peccavit ; et rursus cum opus fuerit communire aliquos, qui sæpe ex ignorantia alicui malo tanquam bono adjungi possent : quandoquidem præcipit Apostolus [89], ut ne cum talibus conjungamur, ne quis forte naneiscatur laqueos animæ suæ. Quod quidem eumdem Apostolum fecisse comperimus ex his quæ ad Timotheum scribit : *Alexander ærarius multa mihi mala ostendit, quem et tu devita : valde enim restitit verbis nostris* [90]. At vero præter hujusmodi necessitatem, si quis aliquid dicat contra aliquem, ut idipsum crimineturi, aut vitio vertat, maledicus est et obtrectator, tametsi verum est quod dicitur.

### ΕΡΩΤΗΣΙΣ ΚΕ'
### Τί ἐστι καταλαλιά.
### ΑΠΟΚΡΙΣΙΣ.

Δύο καιροὺς εἶναι ἡγούμαι (13), καθ' οὓς ἔξεστιν εἰπεῖν τι περί τινος φαῦλον· ὅτε ἀνάγκην ἔχει τις βουλεύσασθαι μετὰ καὶ ἑτέρων τῶν εἰς τοῦτο δεδοκιμασμένων πῶς διορθωθῇ (14) ὁ ἡμαρτηκώς· καὶ πάλιν ὅταν χρεία γένηται ἀσφαλίσασθαί τινας τοὺς ἐξ ἀγνοίας δυναμένους πολλάκις συναναμιγῆναι τῷ κακῷ ὡς καλῷ, τοῦ Ἀποστόλου παραγγέλλοντος, μὴ συναναμίγνυσθαι τοῖς τοιούτοις, μή ποτε λάβῃ τις βρόχους τῇ ἑαυτοῦ ψυχῇ. Ὅπερ εὑρίσκομεν τὸν αὐτὸν Ἀπόστολον πεποιηκότα δι' ὧν γράφει Τιμοθέῳ, ὅτι Ἀλέξανδρος ὁ χαλκεὺς πολλά μοι κακὰ ἐνεδείξατο, ὃν καὶ σὺ φυλάσσου· λίαν γὰρ ἀνθέστηκε τοῖς ἡμετέροις λόγοις· Ἐκτὸς δὲ τῆς τοιαύτης ἀνάγκης ὁ λέγων τι κατά τινος, ἵνα αὐτὸ τοῦτο διαβάλῃ, ἢ διασύρῃ, καταλάλος ἐστὶ, κἂν ἀληθὲς ᾖ τὸ λεγόμενον.

[86] Ephes. IV, 29. [87] Ephes. II, 30. [88] Joan. IX, 28. [89] II Thess. III, 14. [90] II Tim. IV, 14.

(10) Veteres duo libri οἰκονομεῖται, οὐκ. Alius ms. et vulgati libri, οἰκοδομῆται, οὐκ. In Reg. tertio utrumque verbum positum est, οἰκοδομῆταί τε καὶ οἰκοδομᾶται.

(11) Regii duo mss. cum Voss. οἰκοδομῆσαι τὸ ῥηθέν. Alius ms. et editi οἰκοδομῆσαι : quorum verborum cum alterum occurrit in uno codice, alterum fere in alio occurrere solet.

(12) Codex Voss. et Colb. καὶ τοῦτο ἐπήγαγε. Ibidem Reg. primus et Colb. Καὶ μὴ λυπεῖτε τὸ Πνεῦμα τὸ ἅγιον τοῦ Θεοῦ· οὗ τί ἂν γένοιτο μεῖζον κακόν ; Reliqua in duobus his mss. desunt. Codex Voss. ὅσον ἐστὶ οὔτε ἂν γένοιτο μεῖζον κακόν ; nec quid quam amplius eo in libro legitur. Reg. secundus et editi, Καὶ μὴ λυπῆτε... ἅγιον ὅσον ἐστί, etc. Reg. tertius ut in contextu.

(13) Reg. primus et Voss. ἡγούμεθα. Mox unus ms. ἔξεστι λαλεῖν. Ibidem duo mss. cum Voss. ὅτε ἀνάγκη βουλεύεσθαι. Editi, ὅτι ἀνάγκην, etc. Reg tertius et Combef. ὅτι ἀνάγκην, etc.

(14) Unus ms. ὅπως διορθωθῇ.

ΕΡΩΤΗΣΙΣ Κς'.

Ὁ καταλαλῶν ἀδελφοῦ, ἢ ἀκούων καταλαλοῦντος καὶ ἀνεχόμενος, τίνος ἐστὶν ἄξιος.

ΑΠΟΚΡΙΣΙΣ.

Ἀφορισμοῦ καὶ ἀμφότερροι. Τὸν γὰρ καταλαλοῦντα λάθρα τοῦ πλησίον αὐτοῦ, τοῦτον ἐξεδίωκον. Καὶ ἀλλαχοῦ εἴρηται· Μὴ ἡδέως ἄκουε καταλαλοῦντος, ἵνα μὴ ἐξαρθῇς.

ΕΡΩΤΗΣΙΣ ΚΖ'.

Ἐὰν δὲ τοῦ προεστῶτος καταλαλήσῃ, πῶς αὐτῷ προσέξομεν.

ΑΠΟΚΡΙΣΙΣ.

Φανερὸν τοῦτο (15) τὸ κρῖμα ἐκ τῆς ὀργῆς τοῦ Θεοῦ, τῆς ἐπὶ Μαριὰμ, ἡνίκα κατελάλησε Μωϋσέως, ἧς τὸ ἁμάρτημα, οὐδὲ αὐτοῦ Μωϋσέως δεομένου, ἀνεκδίκητον ἀφῆκεν ὁ Θεός.

ΕΡΩΤΗΣΙΣ ΚΗ'.

Ἐάν τις θρασυτέρᾳ φωνῇ καὶ ῥήμασι θρασέσιν ἀποκρίνηταί τινι, καὶ ὑπομνησθεὶς λέγῃ, ὅτι οὐδὲν πονηρὸν ἔχω ἐν τῇ καρδίᾳ, εἰ δεῖ αὐτῷ πιστεῦσαι.

ΑΠΟΚΡΙΣΙΣ·

Οὐ πάντα τὰ πάθη τῆς ψυχῆς φανερά ἐστι τοῖς πᾶσιν, οὔτε αὐτῷ τῷ πάσχοντι, ὡς οὐδὲ τὰ τοῦ σώματος. Ὥσπερ οὖν ἐπὶ τοῦ σώματος οἱ ἐπιστήμονες σημεῖα ἔχουσί τινα τῶν κεκρυμμένων παθῶν, καὶ φευγόντων τὴν αἴσθησιν τοῦ πάσχοντος· οὕτω καὶ ἐπὶ τῆς ψυχῆς, κἂν μὴ αἰσθάνηται τοῦ ἰδίου πάθους (16) ὁ ἁμαρτάνων, πιστεύειν δεῖ τῷ Κυρίῳ, καὶ αὐτὸν καὶ τοὺς μετ' αὐτοῦ διαβεβαιωσαμένῳ (17), ὅτι ὁ πονηρὸς ἄνθρωπος ἐκ τοῦ πονηροῦ θησαυροῦ τῆς καρδίας αὐτοῦ προφέρει τὰ πονηρά. Ὁ μὲν γὰρ κακὸς ἀγαθόν τι ῥῆμα ἢ πρᾶγμα πολλάκις καὶ σχηματίζεται· τὸν δὲ ἀγαθὸν (18) σχηματίσασθαί τι κακὸν ἀμήχανον Προνοούμενοι γὰρ καλὰ, φησὶν, οὐ μόνον ἐνώπιον Κυρίου, ἀλλὰ καὶ ἐνώπιον ἀνθρώπων.

ΕΡΩΤΗΣΙΣ ΚΘ'.

Ποίῳ τρόπῳ δυνηθῇ τις μὴ ὀργίζεσθαι.

ΑΠΟΚΡΙΣΙΣ.

Ἐὰν Θεὸν ἐπόπτην, καὶ τὸν Κύριον παρόντα ἐνοπτρίζεσται ἡγῆται ἀεί. Τίς γὰρ ὑπήκοος ἐν ὀφθαλμοῖς ἄρχοντός ποτε κατατολμᾷ τινος τῶν μὴ ἀρεσκόντων αὐτῷ (19); Καὶ ἐὰν μὴ ἐκδέχηται τὴν παρ' ἑτέρων (20) ὑπακοὴν, ἀλλ' αὐτὸς πρὸς ὑπακοὴν παρασκευάζηται, πάντας ἡγούμενος ὑπερέχοντας ἑαυτοῦ. Εἰ μὲν γὰρ πρὸς τὴν ἑαυτοῦ χρείαν τὴν ὑπακοὴν ἐπιζητεῖ, γινωσκέτω, ὅτι ὁ λόγος τοῦ Κυρίου δυνηθείη τις.

A

**424** INTERROGATIO XXVI.

*Qui detrahit fratri, vel audit detrahentem et tolerat : qua dignus est animadversione.*

RESPONSIO.

Separandi sunt ambo a reliquorum societate. *Detrahentem enim secreto proximo suo, hunc persequebar* [91]. Et alibi dictum est: *Detrahentem nolito libenter audire, ne evertaris* [92].

INTERROGATIO XXVII

*Si vero detrahat quis præfecto, quomodo ipsi attendemus*

RESPONSIO.

Judicium illud manifestum est ex ira Dei adversum Mariam, quando de Moyse oblocuta est, cujus peccatum Deus, ne ipso quidem Moyse precante, inultum reliquit [93].

B

INTERROGATIO XXVIII.

*Si quis voce audaciore, et verbis petulantibus respondeat alicui, et de hoc commonefactus dicat : Nihil mali mihi est in corde, eine fides adhibenda est ?*

RESPONSIO.

Non omnia animi vitia manifesta sunt omnibus, ne ei quidem, qui his obnoxius est, quemadmodum contingit et in corpore. Ut igitur in corpore harum rerum periti signa quædam habent morborum occultorum, et qui ipsius ægri sensum effugiunt : ita et in animo, etsi suum ipsius morbum non sentit qui peccat, fides tamen habenda est Domino, qui et huic, et iis qui cum ipso sunt, declarat, malum hominem ex malo cordis sui thesauro mala

C

proferre. Etenim qui malus est, bonum aliquod verbum aut factum sæpe etiam simulat : bonus vero mali aliquid simulare non potest. *Providentes enim bona*, inquit, *non tantum coram Domino, sed etiam coram hominibus* [94].

INTERROGATIO XXIX.

*Quomodo possit quis non irasci.*

RESPONSIO.

Si ab inspectore Deo et a Domino præsente se semper conspici putet. Quis enim subjectus unquam in principis oculis quidquam audet eorum, quæ ipsi non placent ? Etsi non exspectet **425** ab aliis obedientiam, ipse tamen præparetur ad obtemperandum, ratus se ab omnibus superari. Si enim obedientiam requirit utilitatis suæ causa,

D

noverit quod Domini sermo unumquemque aliis

[91] Psal. c, 5. [92] Prov. xx, 13. [93] Num. xii, 10. [94] Rom. xii, 17.

(15) Veteres duo libri Φανερὸν τοῦτό. Alius et editi, Φανερὸν καὶ τοῦτο. Aliquanto post Reg. primus, ἀφῆκεν ὁ Κύριος.

(16) Reg. primus τοῦ οἰκείου πάθους.

(17) Editi τῷ Κυρίῳ, καὶ τοὺς μετ' αὐτοῦ βεβαιωσαμένῳ. Reg. tertius et Voss ita, ut edidimus. Quod statim in vulgatis sequitur, θησαυροῦ αὐτοῦ τῆς καρδίας, perturbatum est : sed quæque vox suo loco posita est ex libris antiquis.

(18) Editi πρᾶγμα πολλάκις, εἰ καὶ σχηματίζεται, οὐ δύναται προϊστεῦσαι, τὸν δὲ ἀγαθόν. Codex Combef. et Colb. ut in contextu. Nec ita multo post Colb.

(19) Reg. primus, ἐνοπτρίζηται ἀεί, ὅπουγε οὐδὲ ὑπήκοος ἐν ὀφθαλμοῖς ἄρχοντος σημεῖα δίδωσι τῶν μὴ ἀρεσκόντων, *Dominum præsentem semper intuatur, siquidem neque subditus in principis oculis signa profert eorum, quæ ei displicent* : et ita quoque scriptum invenitur in Colbertino, nisi quod pro ἐνοπτρίζηται habeat ἐνοπτρίζεται. Codex Voss. ἐνοπτρίζηται ἡγεῖται ἀεὶ ὅπουγε οὐδὲ ὑπήκοος.

(20) Reg. primus et Colb. et Voss. τὴν παρ' ἑτέρων. Alii duo mss. et editi, τὴν ἑτέρων.

inservire debere doceat : sin ulciscitur violatum Domini præceptum, non opus est ira, sed misericordia et commiseratione, juxta eum qui dixit : *Quis infirmatur, et ego non infirmor* [95] ?

INTERROGATIO XXX.

*Quomodo amputabimus vilium pravæ concupiscentiæ.*

RESPONSIO.

Flagranti atque vehementi desiderio explendi voluntatem Dei, talique, quale se habere indicavit qui dixit : *Judicia Domini vera, justificata in semetipsa ; desiderabilia super aurum et lapidem pretiosum multum, et dulciora super mel et favum* [96]. Semper enim desiderium rerum meliorum, si potestatem habeat atque facultatem fruendi iis quæ desiderantur, cogit minora aspernari aversarique, uti docuere omnes sancti : quanto autem magis ea quæ mala sunt et pudore digna.

INTERROGATIO XXXI.

*An omnino ridere non liceat.*

RESPONSIO.

Cum Dominus eos qui nunc rident, condemnet [97], perspicuum est nullum tempus fideli ad ridendum unquam dari : maxime, cum tot sint, qui Deum ignominia afficiant [98] per legis violationem, et in peccatis morti tradantur, pro quibus mœrere convenit ac ingemiscere.

INTERROGATIO XXXII.

*Intempestivus et immodicus sopor unde nascatur, et quomodo ipsum propulsemus.*

RESPONSIO.

Contingit hujusmodi sopor, cum anima Dei cogitationibus fit segnior, Deique judicia aspernamur : deponimus autem ipsum, cum sincere ac rite cogitamus de majestate Dei, ejusque voluntatem expetimus, juxta eum qui dixit : *Si dedero somnum oculis meis, et palpebris meis dormitationem, et requiem temporibus meis, donec inveniam locum Domino, tabernaculum Deo Jacob* [99].

**426** INTERROGATIO XXXIII.

*Qua ratione deprehenditur quis studio placendi hominibus obnoxius esse.*

RESPONSIO.

Cum studium erga laudatores ostenderit, segnitiem vero et socordiam erga vituperatores. Si enim Domino placere vult, semper et ubique idem

[95] II Cor. XII, 29. [96] Psal. XVIII, 10, 11. [97] Luc. VI, 25. [98] Rom. II, 23. [99] Psal. CXXXI, 4, 5.

A αὐτὸν ἕκαστον (21) τοῖς ἄλλοις ὑπηρετεῖν διδάσκει. εἰ δὲ τῆς τοῦ Κυρίου ἐντολῆς παρακοὴν ἐκδικεῖ, οὐκ ὀργῆς χρεία, ἀλλ' οἴκτου (22) καὶ συμπαθείας κατὰ τὸν εἰπόντα· Τίς ἀσθενεῖ, καὶ οὐκ ἀσθενῶ ;

ΕΡΩΤΗΣΙΣ Λ΄.

Πῶς ἐκκόψομεν τὸ πάθος τῆς ἐπιθυμίας τῆς κακῆς.

ΑΠΟΚΡΙΣΙΣ.

B Ἐπιθυμία διαπύρῳ τῶν θελημάτων τοῦ Θεοῦ, καὶ τοιαύτῃ, οἵαν ἔδειξεν ἔχειν ὁ εἰπών· Τὰ κρίματα Κυρίου ἀληθινὰ, δεδικαιωμένα ἐπὶ τὸ αὐτό· ἐπιθυμητὰ ὑπὲρ χρυσίον καὶ λίθον τίμιον πολὺν (23), καὶ γλυκύτερα ὑπὲρ μέλι καὶ κηρίον. Ἀεὶ γὰρ ἡ τῶν κρειττόνων ἐπιθυμία ἐν ἐξουσίᾳ καὶ δυνάμει ἔχουσα τὴν ἀπόλαυσιν τῶν ἐπιθυμουμένων, καταφρονεῖν καὶ ἀποστρέφεσθαι ἀναγκάζει τὰ ἐλάττονα, ὡς ἐδίδαξαν (24) οἱ ἅγιοι πάντες· πόσῳ δὲ μᾶλλον τὰ φαῦλα, καὶ αἰσχύνης ἄξια ;

ΕΡΩΤΗΣΙΣ ΛΑ΄.

Εἰ καθόλου γελᾶν οὐκ ἔξεστιν.

ΑΠΟΚΡΙΣΙΣ.

Τοῦ Κυρίου τοὺς νῦν γελῶντας κατακρίνοντος (25), εὔδηλον, ὅτι οὐδέποτε καιρὸς γέλωτός ἐστι τῷ πιστῷ, καὶ μάλιστα ἐν τοσούτῳ πλήθει τῶν διὰ τῆς παραβάσεως τοῦ νόμου τὸν Θεὸν ἀτιμαζόντων καὶ θανατουμένων ἐν τῇ ἁμαρτίᾳ, ὑπὲρ ὧν ἀθυμεῖν καὶ στένειν χρή (26).

ΕΡΩΤΗΣΙΣ ΛΒ΄.

C Ὁ ἄκαιρος καὶ ἄμετρος νυσταγμὸς πόθεν (27), πῶς αὐτὸν ἀποθώμεθα.

ΑΠΟΚΡΙΣΙΣ.

Ὁ μὲν τοιοῦτος νυσταγμὸς γίνεται, ὅταν νωθροτέρα γένηται ἡ ψυχὴ περὶ τὰ, περὶ Θεοῦ ἐννοίας, καὶ τῶν κριμάτων τοῦ Θεοῦ καταφρονῶμεν· ἀποτιθέμεθα (28) δὲ αὐτὸν, ὅταν γνησίαν καὶ ἀξιόλογον ἀναλάβωμεν τῆς μεγαλειότητος τοῦ Θεοῦ τὴν ἔννοιαν, καὶ τῶν θελημάτων αὐτοῦ τὴν ἐπιθυμίαν, κατὰ τὸν εἰπόντα· Εἰ δώσω ὕπνον τοῖς ὀφθαλμοῖς μου, καὶ τοῖς βλεφάροις μου νυσταγμὸν, καὶ (29) ἀνάπαυσιν τοῖς κροτάφοις μου· ἕως οὗ εὕρω τόπον τῷ Κυρίῳ, σκήνωμα τῷ Θεῷ Ἰακώβ.

ΕΡΩΤΗΣΙΣ ΛΓ΄.

Πῶς ἐλέγχεται ὁ ἀνθρωπάρεσκος.

D

ΑΠΟΚΡΙΣΙΣ.

Ὅταν ἐπὶ μὲν τῶν ἐπαινούντων (30) σπουδὴν ἐπιδείξηται, ἐπὶ δὲ τῶν ψεγόντων ὀκνηρὸς γένηται. Εἰ γὰρ τῷ Κυρίῳ, ἀρέσκειν βούλεται, πάντοτε καὶ

(21) Reg. primus et Colb. λόγος τοῦ Θεοῦ ἕκαστον. Editi et tertius λόγος τοῦ Κυρίου αὐτῶν ἕκαστον.

(22) Veteres duo libri, ὀργῆς χρεία οὐκ ἔστιν, ἀλλ' οἴκτου.

(23) Unus ms. τίμιον πολύ.

(24) Reg. secundus et editi, ἔδειξαν. Alii tres ἐδίδαξαν.

(25) Unus ms. γελῶντας κατακρίναντος.

(26) Reg. primus et Voss. ἀθυμεῖν καὶ πενθεῖν χρή.

(27) Iidem illi quos mox dixi libri πόθεν ἔρχεται· Ibidem Reg. primus, καὶ πῶς αὐτῶν ἀπωσόμεθα, sensu non dissimili.

(28) Antiqui duo libri περὶ τὰς τοῦ Κυρίου ἐννοίας καὶ τοῦ κριμάτων τοῦ Θεοῦ· ἀποτιθέμεθα.

(29) Editi νυσταγμὸν, ἕως, etc. Veteres tres libri præter Voss. ita, ut in contextu videre cuique licet.

(30) Reg. tertius et Colb. ἐπαινούντων τὰ καλά. Mox. Reg. primus et Voss. ἀκνηρότερος γένηται.

ρεῦ ὁ αὐτὸς ἔσται, πλήρων τὸ εἰρημένον· Διὰ πλων τῆς δικαιοσύνης τῶν δεξιῶν καὶ ἀρι- · διὰ δόξης καὶ ἀτιμίας· διὰ δυσφημίας ημίας· ὡς πλάνοι, καὶ ἀληθεῖς.

ΕΡΩΤΗΣΙΣ ΛΔ'.

ρύγῃ τις τὸ πάθος τῆς ἀνθρωπαρεσκείας καὶ περιβλέπεσθαι τοὺς παρὰ τῶν ἀνθρώπων ἐπαί-

ΑΠΟΚΡΙΣΙΣ

ορία τῆς τοῦ Θεοῦ παρουσίας, καὶ ἀπε- τῷ φροντίδι τῆς πρὸς τὸν Θεὸν εὐαρεστήσεως καὶ διαπύρῳ ἐπιθυμίᾳ τῶν παρὸ τοῦ Κυρίου σμῶν. Οὐδεὶς γὰρ ἐν ὄψεσι δεσπότου πρὸς ιαν συνδούλου ἐπὶ ἀτιμίᾳ τοῦ δεσπότου καὶ ίσει ἑαυτοῦ μετεωρίζεται.

ΕΡΩΤΗΣΙΣ ΛΕ'.

νωρίζεται ὁ ὑπερήφανος, καὶ πῶς (33) θε- ραπευεται.

ΑΠΟΚΡΙΣΙΣ.

ίζεται μὲν ἐκ τοῦ τὰ τῆς ὑπεροχῆς ἐπιζη- ραπεύεται δέ, ἐὰν πιστεύσῃ τῷ κρίματι τοῦ ;. Κύριος ὑπερηφάνοις ἀντιτάσσεται (33), ῖς δὲ δίδωσι χάριν. Ἐκεῖνο μέντοι εἰδέναι τι, ὅπως ἄν τις φοβηθῇ τὸ κρῖμα τῆς ὑπερ- ;, οὐ δύναται θεραπευθῆναι τὸ πάθος, ἐὰν μὴ ήσῃ τῶν τῆς ὑπεροχῆς ἐπιτηδευμάτων ἁπάν- ; οὐ δύναται ἀπομαθεῖν διαλεκτον ἢ οἷαν δή- έχνην, μὴ τελείως ἀναχωρήσας (34) οὐ μόνον ιεῖν, ἢ λαλεῖν τι κατ' ἐκείνην τὴν τέχνην, ἀὶ τοῦ ἀκούειν (35) τῶν λαλούντων, καὶ βλέ- ὸς ποιοῦντας· ὅπερ παρατηρητέον καὶ ἐπὶ κακίας.

ΕΡΩΤΗΣΙΣ Αϛ.

Εἰ χρὴ τιμὴν ἐπιζητεῖν.

ΑΠΟΚΡΙΣΙΣ.

διδόναι μὲν τῷ τὴν τιμὴν, τὴν τιμὴν ἐδι- ιεν, ἐπιζητεῖν δὲ τιμὴν ἐκωλύθημεν, τοῦ εἰπόντος· Πῶς δύνασθε ὑμεῖς πιστεῦσαι παρ' ἀλλήλων λαμβάνοντες, καὶ τὴν δό- παρὰ τοῦ μόνου Θεοῦ οὐ ζητοῦντες (36) ; τὸ ζητεῖν παρὰ τῶν ἀνθρώπων δόξαν ἀπόδει- ιν ἀπιστίας, καὶ θεοσεβείας ἀλλοτρίωσις, τοῦ λου εἰπόντος· Εἰ ἔτι ἀνθρώποις ἤρεσκον, δοῦλος οὖκ ἂν ἤμην. Εἰ δὲ οἱ τὴν δεδομέ- 7) παρὰ τῶν ἀνθρωπων δοξαν λαμβάνοντες ατεκρίθησαν, οἱ τὴν μὴ δεδομένην ἐπιζητοῦν- ;τον ἔχουσι τὸ κρῖμα.

A erit, perficiens quod dictum est: *Per arma justitiæ a dextris et a sinistris: per gloriam et ignobilitatem: per infamiam et bonam famam: ut seductores, et veraces*[1].

INTERROGATIO XXXIV.

*Quomodo effugerit qui vitium complacendi hominibus: et quomodo hominum laudes ei futuræ non sint admirationi.*

RESPONSIO.

Si sibi certo persuaserit Deum præsentem esse: si studuerit assidue Deo placere, si denique beatitudines a Domino promissas animo ferventi concupiscat. Nemo enim in sui heri oculis ad illius ignominiam et ad suam ipsius condemnationem, conservo placiturus, evagatur.

B INTERROGATIO XXXV.

*Quo pacto agnoscitur superbus, et quomodo curatur.*

RESPONSIO

Cognoscitur quidem ex eo quod ea quæ ad principatum pertinent, requirit: curatur vero, si fidem habeat sententiæ illius qui dixit: *Dominus superbis resistit, humilibus autem dat gratiam*[2]. Illud tamen sciendum est, ut quis superbiæ judicium extimuerit, non posse tamen ab eo vitio sanari, nisi omne dominandi studium reliquerit: quemadmodum linguam aut qualemcunque artem dediscere non potest, qui non omnino supersederit non solum facere, aut loqui aliquid quod pertineat ad hanc artem, sed etiam de ea loquentes C audire, et eam factitantes videre: quod in quovis etiam vitio observandum est.

INTERROGATIO XXXVI.

*An honos debeat quæri.*

RESPONSIO.

Reddere quidem honorem, cui honor debetur, edocti sumus[3]: requirere autem honorem, prohibiti, his Domini verbis: *Quomodo vos potestis credere, qui gloriam ab invicem* **427** *accipitis, et gloriam quæ a solo Deo est, non quæritis?* Quare gloriam ab hominibus quærere argumentum est incredulitatis, et pietatis abalienatio, cum Apostolus dixerit[3]: *Si adhuc hominibus placerem Christi servus non essem.* Quod si ii qui accipiunt datam ab hominibus gloriam, sic condemnati sunt: ii qui non oblatam inquirunt, judicium quod exprimi non potest subibunt.

[1] Cor. VI, 7, 8. [2] Jac. IV, 6. [3] Rom. XIII, 7. [4] Joan. V. 44. [5] Galat. I, 10.

Reg. secundus, φροντίδι τῆς περὶ αὐτοῦ εὐαρ. olb. παρὰ τοῦ Θεοῦ μακαρισμῶν.
Editi, ἢ πῶς. At. mss. tres. καὶ πῶς.
Sic Voss. et Colb. et Reg. primus. Ali duo ; editi, ἀντιτάσσεται. Ἐκεῖνο. Ibidem. Voss. ι, ὡς ἐὰν φοβηθῇ τὸ κρῖμα τοῦ Θεοῦ καὶ τῆς. quoque mss. a vulgatis dissident in aliqui- d, cum sint nullius momenti, ea notare pi- ıo etiam vereor, ne et hoc loco et multis aliis plura, quam par erat, notasse videar.
(34) Antiqui duo libri, ὡς ἀδύνατόν ἐστιν... τὸν μὴ τελείως ἀναχωρήσαντα.
(35) Editi, καὶ ἀπὸ του ἀκούειν. Voculam ἀπό delevimus, fidem veterum duorum librorum secuti.
(36) Reg. primus et Voss. οὐ ζητεῖτε. Ibidem iidem mss. εἰπόντος, ὅτι, εἰ ἔτι. Ibidem. Colb. ἀρέσκειν ἤθελον, *placere vellem.*
(37) Codex Colb. utroque in loco δεδομένην.

INTERROGATIO XXXVII.

*Quomodo qui piger est ad mandatum conficiendum diligentiam studiumque queat recuperare.*

RESPONSIO.

Si ei persuasum sit de præsentia Domini Dei omnia inspicientis, et de minis pigrescenti intentis deque spe magnæ illius remunerationis retribuendæ a Domino, qui per apostolum Paulum pollicitus est, accepturum unumquemque propriam mercedem secundum suum laborem [6] : item ad id faciunt quæcunque alia id genus scripta sunt, ut aut proprium uniuscujusque studium accendatur, aut comparetur patientia ad gloriam Dei.

INTERROGATIO XXXVIII.

*Si præcipiatur aliquid fratri, et contradicat, postea vero a semetipso abeat.*

RESPONSIO.

In eo quidem quod contradixit velut contumax, aliosque ad idipsum provocans, statuatur esse obnoxius judicio huic : *Contradictiones suscitat omnis malus : Dominus autem angelum immisericordem immittit ipsi* [7]. Sit autem persuasissimum ei, se non homini contradicere aut obedire, sed Domino ipsi, qui dixit : *Qui vos audit, me audit : et qui vos spernit, me spernit* [8]. Ac tandem prius compunctus, excuset sese, sicque, si tibi permissum fuerit, opus peragat.

INTERROGATIO XXXIX.

*Si quis obediendo murmuret.*

RESPONSIO.

Cum Apostolus dixerit [9] : *Omnia facite sine murmurationibus et hæsitationibus*, quisquis murmurat, abalienatus est etiam a conjunctione fratrum, et opus illius ab illorum usu : palam est enim, eum tum incredulitate, tum spei ambiguitate laborare.

**428** INTERROGATIO XL.

*Si frater fratri molestiam aspergat, quomodo emendandus est.*

RESPONSIO

Si quidem ita molestiam exibuit, quemadmodum Apostolus, cum dixit [10] : *Constristati enim estis secundum Deum, ut in nullo detrimentum patiamini ex nobis*, non is qui contristavit, indiget emendatione, sed qui contristatus fuit, proprietates ejus quæ secundum Deum sit tristitiæ debet ostendere. Quod si tristitia affecit in rebus indifferentibus, recordetur is, qui molestum se præbuit Apo-

ΕΡΩΤΗΣΙΣ ΑΖ΄.

Ὁ ὀκνηρὸς πρὸς τὴν ἐντολὴν ποιῳ τρόπῳ σπουδὴν δυνηθῇ ἀναλαβεῖν.

ΑΠΟΚΡΙΣΙΣ.

Πληροφορηθεὶς τὴν παρουσίαν τοῦ Δεσπότου Θεοῦ τοῦ τὰ (38) πάντα ἐφορῶντος, καὶ τὴν ἀπειλὴν τὴν κατὰ τοῦ ὀκνηροῦ, καὶ τὴν ἐλπίδα τῆς μεγάλης παρὰ τοῦ Κυρίου μισθαποδοσίας, τοῦ ἐπαγγειλαμένου διὰ Παύλου τοῦ ἀποστόλου, ὅτι ἕκαστος τὸν ἴδιον μισθὸν λήψεται κατὰ τὸν ἴδιον κόπον· καὶ ὅσα τοιαῦτα γέγραπται πρὸς τὴν ἰδίαν (39) ἑκάστου σπουδὴν, ἤτοι ὑπομονὴν εἰς δόξαν Θεοῦ.

ΕΡΩΤΗΣΙΣ ΑΗ΄.

Ἐὰν ἐπιταχθῇ ἀδελφός, καὶ ἀντείπῃ, ὕστερον δὲ ἑαυτῷ ἀπέλθῃ (40).

ΑΠΟΚΡΙΣΙΣ

Ἐν ᾧ μὲν ἀντεῖπεν ὡς ἀντιλογικὸς, καὶ ἄλλους πρὸς τὸ αὐτὸ ἐρεθίζων, γνωριζέσθω ὑπόδικος εἶναι τοῦ κρίματος ἐκείνου, ὅτι Ἀντιλογίας ἐγείρει πᾶς κακός· ὁ δὲ Κύριος ἄγγελον ἀνελεήμονα ἐπιπέμπει αὐτῷ. Πληροφορείσθω δὲ (41), ὅτι οὐκ ἀνθρώπῳ ἀντιλέγει ἢ ὑπακούει, ἤδη δὲ καὶ αὐτῷ τῷ Κυρίῳ τῷ εἰπόντι· Ὁ ἀκούων ὑμῶν ἐμοῦ ἀκούει· καὶ ὁ ἀθετῶν ὑμᾶς ἐμὲ ἀθετεῖ. Καὶ καταναγκὲς πρότερον, ἀπολογησάσθω, καὶ οὕτως, ἐὰν πιτραπῇ, ποιείτω τὸ ἔργον.

ΕΡΩΤΗΣΙΣ ΑΘ΄.

Ἐὰν δὲ ὑπακούσας τις γογγύσῃ.

ΑΠΟΚΡΙΣΙΣ

Τοῦ Ἀποστόλου εἰπόντος· Πάντα ποιεῖτε χωρὶς γογγυσμῶν (42) καὶ διαλογισμῶν, ἀπηλλοτρίωται καὶ ὁ γογγύζων τῆς ἑνώσεως τῶν ἀδελφῶν, καὶ τὸ τούτου ἔργον τῆς χρήσεως αὐτῶν· φανερὸς δὲ ἐστιν ὁ τοιοῦτος νοσῶν τήν τε ἀπιστίαν καὶ τῆς ἐλπίδος τὴν ἀμφιβολίαν.

ΕΡΩΤΗΣΙΣ Μ΄.

Ἐὰν ἀδελφὸς ἀδελφὸν λυπήσῃ, πῶς ὀφείλει διορθώσασθαι (43).

ΑΠΟΚΡΙΣΙΣ.

Εἰ μὲν οὕτως ἐλύπησεν, ὡς ὁ Ἀπόστολος, εἰπών. Ἐλυπήθητε γὰρ κατὰ Θεὸν, ἵνα ἐν μηδενὶ ζημιωθῆτε ἐξ ἡμῶν, οὐκ ὁ λυπήσας χρῄζει διορθώσεως, ἀλλ' ὁ λυπηθεὶς ὀφείλει τὰ ἰδιώματα τῆς κατὰ Θεὸν λύπης ἐπιδείξασθαι· εἰ δὲ ἐν τοῖς ἀδιαφόροις ἐλύπησε, μνημονευσάτω ὁ λυπήσας τοῦ Ἀποστόλου εἰπόντος· Εἰ διὰ βρῶμα ὁ ἀδελφός σου λυπεῖται, οὐκέτι κατὰ ἀγάπην περιπατεῖς· καὶ γνωρί-

[6] I Cor. III, 8. [7] Prov. XVII, 11. [8] Luc. X, 16. [9] Philipp. II, 14. [10] II Cor. VII, 9.

(38) Sic veteres quatuor libri. Editi, του Δεσπότου Χριστου του τὰ, *certissime persuadeat sibi, Christum Dominum præsentem esse.* Aliquando post. duo mss. cum Voss. τῆς μεγάλης ἐντολῆς παρὰ του Κυρίου του μισθαποδότου ἐπαγγειλαμένου διά, haud recte.

(39) Vox *ἰδίαν* ex Vossii codice et ex aliis tribus adjecta est.

(40) Editi, ὕστερον δὲ ἀπέλθῃ. Reg. primus et Voss. et Combef. ut in contextu. Paulo post. unus ms. cum Voss. ἀντιλογικὸς κρίνεται.

(41) Veteres duo libri cum Voss. Πληροφορείσθω δὲ ὀφείλει, *Debet indubitanter credere.* Reg. tertius Πληροφορηθεὶς δέ. Editi, Πληροφορείσθω.

(42) Reg. primus χωρὶς γογγυσμου.

(43) Unus ms. πῶς διορθώσηται. Codex Voss. πῶς διορθώσεται.

σας τὸ τοιοῦτον ἁμάρτημα, πληρωσάτω τὸ ὑπὸ τοῦ Κυρίου εἰρημένον· Ἐὰν προσφέρῃς τὸ δῶρόν σου ἐπὶ τὸ θυσιαστήριον (44), καὶ ἐκεῖ μνησθῇς, ὅτι ὁ ἀδελφός σου ἔχει τι κατὰ σοῦ, ἄφες ἐκεῖ τὸ δῶρόν σου ἔμπροσθεν τοῦ θυσιαστηρίου, καὶ ὕπαγε, πρῶτον διαλλάγηθι τῷ ἀδελφῷ σου, καὶ τότε ἐλθών, πρόσφερε τὸ δῶρόν σου.

ΕΡΩΤΗΣΙΣ ΜΑ'.

Ἐὰν δὲ μὴ ἀνέχηται ἀπολογήσασθαι ὁ λυπήσας (45);

ΑΠΟΚΡΙΣΙΣ.

Πληρῶσαι ὀφείλομεν ἐπ' αὐτῷ τὰ ὑπὸ τοῦ Κυρίου ἐπὶ τοῦ ἁμαρτήσαντος καὶ μὴ μετανοήσαντος εἰρημένα (46)· Ἐὰν δὲ καὶ τῆς Ἐκκλησίας παρακούσῃ, ἔστω σοι ὡς ὁ ἐθνικὸς καὶ ὁ τελώνης.

ΕΡΩΤΗΣΙΣ ΜΒ'.

Ἐὰν δὲ, ἀπολογουμένου τοῦ λυπήσαντος, μὴ θέλῃ διαλλαγῆναι ὁ λυπηθείς.

ΑΠΟΚΡΙΣΙΣ.

Φανερόν ἐστι τὸ κρῖμα τοῦ Κυρίου ἐπὶ τοῦ τοιούτου ἐν τῇ παραβολῇ (47) τοῦ δούλου πρὸς τὸν σύνδουλον, ὃς, ἐπειδὴ παρεκαλούμενος, μακροθυμῆσαι οὐκ ἠθέλησε· Ἰδόντες δὲ, φησὶν, οἱ σύνδουλοι τὰ γενόμενα, διεσάφησαν τῷ κυρίῳ αὐτῶν· ὀργισθεὶς δὲ ὁ κύριος, ἀνεκαλέσατο τὴν ἑαυτοῦ εἰς αὐτὸν χάριν, καὶ παρέδωκεν αὐτὸν τοῖς βασανισταῖς, ἕως οὗ ἀποδῷ τὸ ὀφειλόμενον (48).

ΕΡΩΤΗΣΙΣ ΜΓ'.

Πῶς ὀφείλει τις προσέχειν τῷ εἰς προσευχὴν ἐξυπνίζοντι (49).

ΑΠΟΚΡΙΣΙΣ.

Εἰ ἐπιγινώσκει τις τὴν ζημίαν τὴν ἐκ τοῦ ὕπνου, ὅτι οὐδὲ ἑαυτῆς ἐπαισθάνεται ἡ ψυχὴ, γνωρίζει δὲ τὸ κέρδος τῆς ἐγρηγόρσεως, καὶ μάλιστα τὴν ὑπερέχουσαν δόξαν, ὅτε προσάγεταί τις τῷ Θεῷ εἰς προσευχὴν, ὡς τὰ μεγάλα καὶ τὰ ὑπὲρ πᾶσαν ἐπιθυμίαν εὐεργετοῦντι, προσέξει τῷ ἐξυπνίζοντι (50), εἴτε εἰς προσευχὴν εἴτε εἰς οἱανδηποτοῦν ἐντολήν.

ΕΡΩΤΗΣΙΣ ΜΔ.

Ἐὰν δὲ στυγνάσῃ ὁ ἐξυπνισθεὶς ἢ καὶ ὀργισθῇ, τίνος ἐστὶν ἄξιος.

ΑΠΟΚΡΙΣΙΣ.

Τέως μὲν ἀφορισμοῦ καὶ ἀσιτίας, ἐὰν ἄρα δυνηθῇ κατανυγεὶς ἐπιγνῶναι ὅσων καὶ ἡλίκων ἀγαθῶν ἑαυτὸν ἀναισθήτως ἀπεστέρησε, καὶ οὕτως ἐπιστρέψας ἐν-

stoli dicentis [11]: *Si propter cibum frater tuus contristatur, jam non secundum charitatem ambulas;* et cognito ejusmodi peccato, impleat quod dictum est a Domino [12]: *Si offers munus tuum ad altare, et ibi recordatus fueris quia frater tuus habet aliquid adversum te, relinque ibi munus tuum ante altare, et vade, prius reconciliari fratri tuo; et tunc veniens, offer munus tuum.*

INTERROGATIO XLI.

*Si vero purgare se nolit qui contristavit.*

RESPONSIO.

Ea erga ipsum exsequi debemus, quæ de eo qui peccavit, nec tamen pœnitentiam egit, dicta sunt a Domino [13]: *Si autem etiam Ecclesiam non audierit, sit tibi sicut ethnicus et publicanus.*

INTERROGATIO XLII.

*Quod si purget se qui molestia affecit, is autem qui contristatus est, nolit cum eo in gratiam redire.*

RESPONSIO.

Manifestum est Domini judicium, quod de tali prolatum est in parabola servi cum conservo suo, qui cum rogaretur, patientiam habere noluit: Conservi autem, inquit, videntes quæ facta fuerant, narrarunt domino suo; dominus autem iratus, revocavit suam in illum gratiam, eumque tradidit tortoribus, donec debitum redderet [14].

**429** INTERROGATIO XLIII

*Quomodo quis auscultare debet expergefacienti ad precandum.*

RESPONSIO

Si quis cognoscit detrimentum sibi ex somno allatum, videlicet quod animus neque seipsum sentit, intelligit vero lucrum vigiliarum, et maxime præstantissimam illam gloriam, quando quis Deo accedit ad precandum, is auscultabit expergefacienti, sive ad orandum, sive ad conficiendum aliud quodvis mandatum, tanquam homini, qui beneficia magna et omne desiderium superantia conferat.

INTERROGATIO XLIV.

*Sed si mœstus fiat, qui fuit expergefactus, aut etiam ascatur, qua multa dignus est.*

RESPONSIO

Interim separatione et inedia plectendus est, si forte possit compunctus agnoscere quot et quantis bonis se ipse stupide privet, sicque conversus

[11] Rom. XIV, 15. [12] Matth. V, 23, 24. [13] Matth. XVIII, 17. [14] ibid. 31-34.

(44) Antiqui duo libri cum Voss. ἔμπροσθεν τοῦ θυσιαστηρίου. Ibidem unus ms. κἀκεῖ.

(45) Reg. primus et Colb. ἀπολογήσασθαι ὁ λυπήσας. Illud, ὁ λυπήσας, deerat in vulgatis.

(46) Editi et Reg. tertius, εἰρημένα, εἰπόντος· quam ultimam vocem delevimus antiquis duobus libris auctoribus. Mox unus ms. ὥμπερ ὁ ἐθνικός.

(47) Editi et Reg. secundus, ἐπὶ τοιούτῳ ἐπὶ τῇ παραβολῇ. Alii duo mss. cum Voss. ut in contextu. Paulo post hi ipsi tres mss. οὐκ ἠθέλησεν. Ibidem editi, σύνδουλοι αὐτοῦ διεσάφησαν. Codex Colb. ut in contextu.

(48) Codex Voss. πᾶν τὸ ὀφειλόμενον. Alii duo mss. πᾶν τὸ ὀφειλόμενον αὐτῷ.

(49) Unus ms. διυπνίζοντι. Mox editi et duo mss. ὅτι οὐδὲ ἑαυτοῦ τις ἐπαισθάνεται. Codex Vossii et ali duo ita, ut edidimus.

(50) Reg. primus, προσέξει τῷ διυπνίζοντι. Mox duo mss. οἱαν δήποτε ἐντολήν.

exhilaretur, eodem affectus beneficio, quo ille, qui dixit [15] *Memor fui Dei, et delectatus sum.* Quod si permanserit in stupore, abscindatur a corpore, tanquam putrefactum corruptumque membrum. Scriptum siquidem est [16] : *Expedit ut pereat unum membrorum tuorum, et non totum corpus tuum projiciatur in gehennam.*

A εὐφρανθῇ τῇ χάριτι τοῦ εἰπόντος· Ἐμνήσθην τοῦ Θεοῦ, καὶ εὐφράνθην· ἐὰν δὲ ἐπιμένῃ (51) ἀναισθητῶν, ἀποκοπτέσθω, ὡς τὸ σεσηπὸς καὶ διεφθαρμένον μέλος ἀπὸ τοῦ σώματος. Γέγραπται γάρ· Συμφέρει ἵνα ἀπόληται ἓν τῶν μελῶν σου, καὶ μὴ ὅλον τὸ σῶμά σου βληθῇ εἰς γέενναν.

## INTERROGATIO XLV.

*Si quis, audito Domino, qui dixit* [17], *quod servus qui cognoverit voluntatem heri sui, nec tamen fecerit, neque paraverit se ad ipsius voluntatem, multas plagas accepturus sit; qui vero non cognoverit, digna autem plagis peregerit, paucis sit plectendus, neglexerit nihilominus internosse Dei placitanum habeat quo se soletur.*

## ΕΡΩΤΗΣΙΣ ΜΕ΄

Ἐάν τις, ἀκούσας τοῦ Κυρίου εἰπόντος, ὅτι Ὁ δοῦλος ὁ γνοὺς τὸ θέλημα τοῦ κυρίου αὐτοῦ, καὶ μὴ ποιήσας, μηδὲ ἑτοιμάσας πρὸς τὸ θέλημα αὐτοῦ, δαρήσεται πολλάς· ὁ δὲ μὴ γνούς, ποιήσας δὲ ἄξια πληγῶν, δαρήσεται ὀλίγας, ἀμελήσῃ τῆς γνώσεως τῶν τοῦ Κυρίου θελημάτων (52), εἰ ἔχει τὴν παραμυθίαν.

## RESPONSIO.

Perspectum est hunc ignorantiam simulare, et B peccati judicium evitare non posse. *Si enim non venissem*, inquit Dominus [18], *et locutus fuissem eis, peccatum non haberent : nunc autem excusationem non habent de peccato suo*, cum Scriptura sacra omnibus ubique annuntiet Dei voluntatem. Quare qui ejusmodi est, minime cum iis, qui ignoravere, levius subit judicium : imo vero cum illis gravius condemnatur, de quibus **430** dictum est [19] : *Sicut aspidis surdæ, et obturantis aures suas, quæ non exaudiet vocem incantantium, licet a venefico incantata sapiente.* Cæterum cui tradendæ doctrinæ munus commissum est, is si annuntiare neglexerit, perinde ut homicida damnatur, sicut scriptum est : [20].

## ΑΠΟΚΡΙΣΙΣ.

Δῆλός ἐστιν ὁ τοιοῦτος σχηματιζόμενος τὴν ἄγνοιαν, καὶ ἄφευκτον ἔχει τῆς ἁμαρτίας τὴν κρίσιν (53). Εἰ μὴ ἦλθον γάρ, φησὶν ὁ Κύριος, καὶ ἐλάλησα αὐτοῖς, ἁμαρτίαν οὐκ εἶχον· νῦν δὲ πρόφασιν οὐκ ἔχουσι περὶ τῆς ἁμαρτίας αὐτῶν, τῆς ἁγίας Γραφῆς πανταχοῦ πᾶσι τὸ θέλημα τοῦ Θεοῦ (54) διαγγελλούσης. Ὥστε οὐχὶ μετὰ τῶν ἀγνοησάντων ὁ τοιοῦτος ἧττον κρίνεται, ἀλλὰ μετ' ἐκείνων σφοδρότερον κατακρίνεται, περὶ ὧν γέγραπται. Ὡσεὶ ἀσπίδος κωφῆς, καὶ βυούσης τὰ ὦτα αὐτῆς, ἥτις οὐκ εἰσακούσεται φωνῆς ἐπᾳδόντων, φαρμακοῦ τε φαρμακευομένη παρὰ σοφοῦ (55). Ὁ μέντοι ἐπιτεταγμένος τὴν οἰκονομίαν τοῦ λόγου, ἐὰν ἀμελήσῃ τοῦ ἀναγγεῖλαι, ὡς φονεὺς κρίνεται, καθὼς γέγραπται.

## INTERROGATIO XLVI.

*An qui patitur alterum peccare reus sit peccati.*

## ΕΡΩΤΗΣΙΣ ΜϚ.

Εἰ ὁ ἑτέρου ἀνεχόμενος εἰς τὸ ποιῆσαι ἁμαρτίαν ἔνοχός ἐστι τῆς ἁμαρτίας.

## RESPONSIO.

Judicium hoc perspicuum est ex verbis Domini ad Pilatum, cum dixit [21] : *Qui tradidit me tibi, majus peccatum habet.* Ex hoc enim planum est, Pilatum quoque, cum eos qui tradiderant, toleravit, obnoxium fuisse peccato, licet leviori. Quin etiam id aperte declarat Adamus, qui sustinuit Evam : item Eva ipsa, quæ toleravit serpentem; nullus enim ex his tanquam innocens dimissus est impunitus. Sed et ipsa Dei contra eos indignatio, re diligentius considerata, idipsum ostendit : nam cum Adam excusationis loco prætenderet illud, D *Uxor quam dedisti mihi, hæc dedit mihi, et comedi* [22]; respondit Deus : *Quia audisti vocem*

## ΑΠΟΚΡΙΣΙΣ.

Τοῦτο τὸ κρῖμα φανερὸν ἐκ τῶν τοῦ Κυρίου πρὸς Πιλᾶτον ῥημάτων, εἰπόντος· Ὁ παραδιδούς με σοὶ μείζονα ἁμαρτίαν ἔχει. Σαφὲς γὰρ ἐκ τούτου, ὅτι καὶ ὁ Πιλᾶτος, ἀνεχόμενος (56) τῶν παραδεδωκότων, ἁμαρτίαν εἶχεν, εἰ καὶ ἐλάττονα. Παρίστησι δὲ τοῦτο φανερῶς καὶ ὁ Ἀδὰμ ἀνασχόμενος τῆς Εὔας· καὶ ἡ Εὔα ἀνασχομένη τοῦ ὄφεως· οὐδεὶς γὰρ αὐτῶν ὡς ἀθῶος ἀτιμώρητος ἀφείθη (57). Καὶ αὐτὴ δὲ ἡ τοῦ Θεοῦ κατ' αὐτῶν ἀγανάκτησις ἐπιτετηρημένως τοῦτο ἐνδείκνυται· τοῦ γὰρ Ἀδὰμ ἀντὶ ἀπαλογίας προσενεγκόντος (58) τὸ, Ἡ γυνή, ἣν δέδωκας μετ' ἐμοῦ, αὕτη μοι ἔδωκε, καὶ ἔφαγον· ἀποκρίνεται ὁ Θεός· Ὅτι ἤκουσας τῆς φωνῆς τῆς γυναικός σου, καὶ

[15] Psal. LXXVI, 4. [16] Matth. v. 30. [17] Luc. XII, 47, 48. [18] Joan. XV, 22. [19] Psal. LVII, 5, 6. [20] Ezech. XXXIII, 8. [21] Joan. XIX. 11. [22] Genes. III, 12,

(51) Codex Colb. ἐὰν δὲ ἐπιμείνῃ. Mox tres mss. ὡς τὸ σεσηπός. Editi, ὡς τὸ σεσηπόν. Statim Colb. ὅτι συμφέρει.

(52) Codex Colb. τῶν τοῦ Θεοῦ θελημάτων. Mox mss. tres, ἔχει παραμυθίαν.

(53) Reg. primus, ἁμαρτίας τὴν ῥῆσιν.

(54) Vetus liber Colb. θέλημα τοῦ Κυρίου. Mox idem codex, ἐλάττω κρίνεται. Aliquanto post Vossii codex et alii duo, σφοδρότερον κατακρίνεται. Reg. tertius. κατακέκριται. Editi, κρίνεται. Subinde Colb. φωνήν.

(55) Antiquæ editiones et Colb. φαρμακοῦται φαρμακευομένη παρὰ σοφοῦ· quam lectionem habuisse quoque videtur Reg. primus prima manu. Sed hic codex altera manu antiqua nunc habet φαρμακοῦ τε φαρμακευομένη παρὰ σοφοῦ· qua scriptura nullam planiorem esse ait Combefisius. Plura qui cupit, notas Nobilii legat et *Hexapla.*

(56) Reg. primus et codex Voss. ἀνασχόμενος.

(57) Editi, ἠφείθη. Antiqui tres libri ἀφείθη.

(58) Sic libri veteres. Editi, προσενεγκοντος. Mox Vossi codex et alii duo, ἣν ἔδωκας.

ἔφαγες ἀπὸ τοῦ ξύλου, οὗ ἐνετειλάμην σοι, τούτου μόνου μὴ φαγεῖν, ἐπικατάρατος ἡ τῇ ἐν τοῖς ἔργοις σου· καὶ τὰ ἑξῆς.

A *uxoris tuæ, et comedisti de ligno, ex quo solo præceperam tibi, ne comederes, maledicta terra in operibus tuis*[23], et cætera.

ΕΡΩΤΗΣΙΣ ΜΖ΄

Εἰ δεῖ τοῖς ἁμαρτάνουσιν ἐφησυχάζειν.

INTERROGATIO XLVII

*Si erga eos qui peccant, silendum sit.*

ΑΠΟΚΡΙΣΙΣ.

Ὅτι μὲν οὐ δεῖ, φανερὸν ἐκ τῶν τοῦ Κυρίου προσταγμάτων· ἐν μὲν τῇ Παλαιᾷ Διαθήκῃ εἰπόντος· Ἔλεγμῷ ἐλέγξεις τὸν πλησίον σου, καὶ οὐ λήψῃ δι' αὐτὸν ἁμαρτίαν· ἐν δὲ τῷ Εὐαγγελίῳ· Ἐὰν ἁμάρτῃ (59) εἰς σὲ ὁ ἀδελφός σου, ὕπαγε, ἔλεγξον αὐτὸν μεταξὺ σοῦ καὶ αὐτοῦ μόνου. Ἐάν σου ἀκούσῃ, ἐκέρδησας τὸν ἀδελφόν σου· ἐὰν δὲ μὴ ἀκούσῃ, παράλαβε μετὰ σοῦ ἔτι ἕνα ἢ δύο, ἵνα ἐπὶ στόματος δύο μαρτύρων ἢ τριῶν σταθήσεται πᾶν ῥῆμα (60). Ἐὰν δὲ παρακούσῃ αὐτῶν, εἰπὲ τῇ Ἐκκλησίᾳ· ἐὰν δὲ καὶ τῆς Ἐκκλησίας παρακούσῃ, ἔστω σοι ὥσπερ ὁ ἐθνικὸς καὶ τελώνης. Ἥλικον δὲ ἐστι τὸ κρῖμα τοῦ ἁμαρτήματος τούτου, ἔξεστι γνῶναι πρῶτον μὲν ἐξ ἀποφάσεως τοῦ Κυρίου καθολικῶς εἰπόντος· Ὁ ἀπειθῶν τῷ Υἱῷ οὐκ ὄψεται τὴν ζωήν· ἀλλ' ἡ ὀργὴ τοῦ Θεοῦ μενεῖ ἐπ' αὐτόν· ἔπειτα καὶ ἐξ ἱστοριῶν ἔν τε τῇ Παλαιᾷ καὶ τῇ Καινῇ Γραφῇ φερομένων. Ἰδοὺ γὰρ ὁ μὲν Ἄχαρ, ἡνίκα ἔκλεψε τὴν γλῶσσαν τὴν χρυσῆν καὶ τὴν ψιλὴν, ἐπὶ (61) πάντα τὸν λαὸν ἐγένετο ὀργὴ Κυρίου, καίτοιγε ἀγνοήσαντα καὶ τὸν ἡμαρτηκότα καὶ τὸ ἁμάρτημα, μέχρις ὅτε ἐφανερώθη ὁ προειρημένος, καὶ τὸν φοβερὸν ἐκεῖνον ἅμα πᾶσι τοῖς ἰδίοις (62?) ὑπέμεινεν ὄλεθρον. Ὁ δὲ Ἡλὶ καίπερ οὐκ ἐφησυχάσας τοῖς ἑαυτοῦ υἱοῖς, οἵτινες ἦσαν υἱοὶ λοιμοὶ, πολλάκις δὲ αὐτοῖς παραινέσας, καὶ εἰπών, Μὴ, τέκνα, οὐκ ἀγαθὰ ἀκούω περὶ ὑμῶν, καὶ λόγῳ πλείονι κατασκευάσας τῆς τε ἁμαρτίας τὸ ἄτοπον καὶ τῆς κρίσεως τὸ ἄφευκτον, ὅτι μὴ ὅλως ἐξεδίκησε, μηδὲ τὸν προέποντα ζῆλον κατ' αὐτῶν ἐπεδείξατο, τοσοῦτον παρώξυνε τὴν ὀργὴν τοῦ Θεοῦ, ὡς καὶ τὸν λαὸν τοῖς υἱοῖς αὐτοῦ συναναλωθῆναι, καὶ τὴν κιβωτὸν αὐτὴν ὑπὸ τῶν ἀλλοφύλων ληφθῆναι, καὶ αὐτὸν ἐπὶ τούτοις (63) οἰκτρῷ τέλει θανατωθῆναι. Εἰ δὲ κατὰ τῶν μὴ συνεγνωκότων τῷ ἁμαρτῆσαντι, καὶ κατὰ τῶν κωλυσάντων (64), καὶ διαμαρτυραμένων τὸ ἁμάρτημα, τοσαύτη ἡ ὀργὴ ἐξεκαύθη, τί ἂν τις εἴποι περὶ τῶν γινωσκόντων καὶ ἐφησυχαζόντων; Οἵτινες ἐὰν μὴ ἐπιδείξωνται τὰ

Sane quod hoc fieri non debeat, perspicuum est ex præceptis Domini, qui in Veteri quidem Testamento dixit[24]: *Correptione corripies proximum tuum: et non accipies peccatum propter ipsum*; in Evangelio vero[25]: *Si peccaverit in te frater tuus, vade, corripe eum inter te et ipsum solum. Si te audierit, lucratus es fratrem tuum; si autem te non audierit, adhibe tecum adhuc unum vel duos, ut in ore duorum vel trium testium stet omne verbum. Quod si non audierit eos, dic Ecclesiæ; si autem Ecclesiam quoque non audierit, sit tibi sicut ethnicus et publicanus.* Porro quam grave sit hujusce peccati judicium, intelligi potest primo quidem ex sententia Domini, qui in universum dixit[26]: *Quisquis non obedit Filio, non videbit vitam: sed ira Dei manebit super eum*: deinde ex historiis etiam, quæ tum in Veteri, tum in Nova Scriptura referuntur. Ecce enim quando Achar furatus est linguam auream et vestem, iratus est Dominus omni populo, idque tum peccati auctorem, tum peccatum ipsum ignoranti, donec detectus esset is, cujus jam facta est mentio, ac **431** horrendum illud exitium una cum suis omnibus subiisset[27]. Heli vero, etiamsi silentio non ferret filios suos, qui erant filii pestilentes, sed sæpenumero commonuisset ipsos, ac dixisset[28]: *Nolite, filii, non bona audio de vobis;* itemque longiore sermone et peccati absurditatem et inevitabilem condemnationem patefecisset, quoniam tamen non penitus ultus fuerat, neque in eos ostenderat idoneam æmulationem, adeo exasperavit iram Dei, ut et populus una cum filiis ipsius interemptus sit, et capta sit ab alienigenis arca ipsa, et ipse quoque miseranda morte interierit. Quod si adversus eos qui sceleris auctori conscii non fuerunt, imo qui prohibuerunt peccatum, et testimonium reddidere adversus illud, ira tanta exarsit, ecquid quis dicere poterit de iis qui sciunt, et tamen conticescunt? Qui quidem, nisi ea præstiterint quæ ab Apostolo ad Co-

[23] Gen. III, 17. [24] Levit. XIX, 17. [25] Matth. XVIII, 15-17. [26] Joan. III, 36. [27] Josue VII, 21-26. [28] I Reg. II, 24.

(59) Unus ms. ἐὰν ἁμαρτήσῃ.

(60) Reg. primus et Voss. σταθῇ πᾶν ῥῆμα.

(61) Antiqui duo libri et editio Paris. χρυσῆν καὶ τὴν στολὴν, ἐπί. Alii duo mss. præter Voss. et Combef. χρυσῆν, καὶ τὴν ψιλὴν, ἐπί. Editio Veneta utramque lectionem præfert, sic ut in contextu habeat ψιλήν, in margine vero στολήν. Lege notas Nobilii.

(62) Codex Voss. παισὶ τοῖς ἰδίοις, *una cum suis pueris*. Editi et duo mss. pro παισί habent πᾶσι. Haud longe vox υἱοί addita est ex tribus codicibus. Subinde mss. tres cum Voss. αὐτοῖς παραινέσας. Reg. secundus perinde ut editi αὐτούς. Hoc ipso in loco codex Voss. Μὴ, τέκνα, υἱοὶ, μὴ ἀγαθά.

(63) Reg. primus, τοῦ Θεοῦ, ὥστε καὶ τὴν κιβωτὸν τοῦ Θεοῦ ληφθῆναι, καὶ τὸν λαὸν τοῦ Θεοῦ τοῖς υἱοῖς αὐτοῦ συναναλωθῆναι ὑπὸ τῶν ἀλλοφύλων, καὶ αὐτὸν ἐπὶ τούτοις. Codex Voss. τὸν λαὸν τοῦ Θεοῦ... τὴν κιβωτὸν ἀναλωθῆναί τε καὶ αὐτόν.

(64) Reg. primus manu recentiore τῶν μὴ κωλυσάντων· sed particulam negantem inepte additam esse vident, opinor, omnes. Ibi enim sermo est de Heli; deque reliquis ejus similibus, qui prohibent quidem peccatum, sed mollius. Mox Reg. tertius τοιαύτη ἡ ὀργή.

rinthios dicta sunt, his verbis[29]: *Quare non magis luctum habuistis, ut tollatur de medio vestrum qui hoc opus fecit?* ac etiam quæ deinceps ipsos fecisse testatus est ipse, cum scripsit[30]: *Ecce enim hoc ipsum, quod secundum Deum contristati estis, quantam in vobis operatum est sollicitudinem: sed defensionem, sed indignationem, sed timorem, sed desiderium, sed æmulationem, sed vindictam; in omnibus exhibuistis vos incontaminatos esse in hoc negotio;* periclitantur omnino omnes simul hoc etiam tempore idem exitium subire, aut etiam tanto gravius, quanto legis Mosaicæ contemptore deterior est qui Dominum spernit[31], patratque idem quod ille qui ante peccavit, ac etiam ante damnatus est. *Septies enim vindicatum est de Cain: de Lamech vero* in simile peccatum lapso *septuagies septies*[32].

INTERROGATIO XLVIII.

*Quo termino definiatur avaritia.*

RESPONSIO.

Cum quis transgressus fuerit legis limitem. Contingit autem hoc juxta Vetus Testamentum, cum quis majorem sui ipsius quam proximi curam suscipit: scriptum est enim: *Diliges proximum tuum sicut teipsum*[33]; at vero juxta Evangelium, quando quis suimet causa aliquid præter res pro instanti die necessarias expetit, velut is, qui audivit: *Stulte, hac nocte animam tuam repetunt a te: quæ autem parasti, cujus erunt*[34]? Quibus magis generatim adjungit: *Sic qui sibi thesaurizat, et non est in Deum dives*[35].

**432** INTERROGATIO XLIX.

*Quid est perperam agere.*

RESPONSIO.

Quidquid non ob necessitatem, sed propter ornatum atque jactantiam assumitur, id tanquam res perperam acta accusatur.

INTERROGATIO L.

*Si quis vestimentis pretiosioribus rejectis, aliud vile, sive pallium, sive calceamentum ita velit, ut sibi conveniat, isne peccat, aut quali morbo laborat.*

RESPONSIO.

Quisquis, hominibus placiturus, vult ut deceat se vestis, eum liquet morbo complacendi hominibus

ὑπὸ τοῦ Ἀποστόλου πρὸς τοὺς Κορινθίους εἰρημένα, εἰπόντος· Διὰ τί οὐχὶ μᾶλλον ἐπενθήσατε, ἵνα ἐξαρθῇ ἐκ μέσου ὑμῶν ὁ τὸ ἔργον τοῦτο ποιήσας; καὶ τὰ ἑξῆς αὐτοῖς (65) ὑπ' αὐτοῦ μαρτυρηθέντα γράψαντος· Ἰδοὺ γὰρ αὐτὸ τοῦτο, τὸ κατὰ Θεὸν λυπηθῆναι, πόσην ἐν ὑμῖν κατειργάσατο σπουδήν· ἀλλὰ ἀπολογίαν, ἀλλὰ ἀγανάκτησιν, ἀλλὰ φόβον, ἀλλὰ ἐπιπόθησιν, ἀλλὰ ζῆλον, ἀλλὰ ἐκδίκησιν· ἐν παντὶ συνεστήσατε ἑαυτοὺς ἁγνοὺς εἶναι ἐν τῷ πράγματι (66)· κινδυνεύουσι πάντως καὶ νῦν ὁμοῦ πάντες τὸν αὐτὸν ὄλεθρον ὑποστῆναι, ἢ καὶ χείρονα, ὅσῳ χείρων τοῦ ἀθετήσαντος νόμον Μωσέως ὁ ἀθετῶν τὸν Κύριον, καὶ ὁ τὸ αὐτὸ τῷ προημαρτηκότι καὶ προκαταικριθέντι τολμήσας. Ἑπτάκις μὲν γὰρ ἐκδεδίκηται ἐκ Κάϊν, ἐκ δὲ Λάμεχ ἑβδομηκοντάκις ἑπτά, τὸ ὅμοιον ἡμαρτόντος (67).

ΕΡΩΤΗΣΙΣ ΜΗ

Ἡ πλεονεξία μέχρι τίνος κρίνεται.

ΑΠΟΚΡΙΣΙΣ.

Ὅταν ὑπερβῇ τις τοῦ νόμου τὸν ὅρον. Ἔστι δὲ τοῦτο κατὰ μὲν τὴν Παλαιὰν Διαθήκην τὸ πλέον ἑαυτοῦ φροντίσαι ἢ τοῦ πλησίον (68)· γέγραπται γάρ· Ἀγαπήσεις τὸν πλησίον σου ὡς σεαυτόν· κατὰ δὲ τὸ Εὐαγγέλιον, τὸ πλέον τῶν πρὸς τὴν ἐνεστῶσαν ἡμέραν ἀναγκαίων σπουδάσαι τι (69) ἑαυτοῦ ἕνεκεν, ὡς ὁ ἀκούσας· Ἄφρον, ταύτῃ τῇ νυκτὶ τὴν ψυχήν σου ἀπαιτοῦσιν ἀπὸ σοῦ· ἃ δὲ ἡτοίμασας, τίνι ἔσται; Οἷς ἐπιφέρει καθολικώτερον Οὕτως ὁ θησαυρίζων ἑαυτῷ, καὶ μὴ εἰς Θεὸν πλουτῶν.

ΕΡΩΤΗΣΙΣ ΜΘ'.

Τί ἐστι τὸ περιπερεύεσθαι.

ΑΠΟΚΡΙΣΙΣ.

Πᾶν ὁ μὴ διὰ χρείαν, ἀλλὰ διὰ καλλωπισμὸν παραλαμβάνεται, περιπερείας ἔχει κατηγορίαν (70).

ΕΡΩΤΗΣΙΣ Ν'.

Ἐάν τις τὰ μὲν πολυτελέστερα τῆς ἐσθῆτος ἀπωθῆται, αὐτὸ δὲ τὸ εὐτελὲς, εἴτε ἱμάτιον εἴτε ὑπόδημα οἱουδὴ θέλῃ (71) ἵνα πρέπῃ αὐτῷ, εἰ ἁμαρτάνει, ἢ ποίου πάθους νοσεῖ.

ΑΠΟΚΡΙΣΙΣ.

Ὁ θέλων ἵνα πρέπῃ αὐτῷ πρὸς τὸ ἀνθρώποις ἀρέσαι, φανερός ἐστιν ἀνθρωπαρέσκειαν νοσῶν, καὶ

[29] I Cor. v, 2. [30] II Cor. vii, 11. [31] Hebr. x, 29. [32] Genes. iv, 24. [33] Levit. xix, 18. [34] Luc. xii, 20. [35] ibid. 21.

(65) Antiqui tres libri τὰ ἑξῆς, αὐτοῖς. Editi τοῖς αὐτοῖς. Ibidem unus ms. cum Voss. ἐγγράψαντος. Haud longe vocula ἐν addita est ex antiquis tribus libris.

(66) Sic Vossii codex et alii duo. Illud ἐν παντὶ συνεστήσατε ἑαυτοὺς ἁγνοὺς εἶναι ἐν τῷ πράγματι, deerat in vulgatis.

(67) Illud, τὸ ὅμοιον ἁμαρτόντος, non legitur neque in Colb. neque in Reg. primo: sed hæ voces in aliis quibusdam veteribus libris reperiuntur, quemadmodum et in vulgatis.

(68) Voculam ἢ addidimus ex Reg. primo.

(69) Sic veteres quatuor libri. Editi σπουδάσαι τινά. Ibidem Reg. primus ὡς ἀκοῦσαι.

(70) Cicero in epistola undecima libri primi ad Atticum verbum περιπερεύεσθαι accepit quoque pro eo, quod est, *jactare et ostentare se*. Ejus hæc sunt verba: *Ego autem ipse, dii boni, quomodo inepte perpereuesamin novo auditori Pompeio?* Idem verbum et alibi eodem modo acceptum reperias. Lege Ducæum.

(71) Veteres duo libri οἱουδὴ θέλει.

μετεωριζόμενος, ἀπὸ τοῦ Θεοῦ, καὶ τὸ πάθος τῆς περιεργείας καὶ ἐν αὐτοῖς ὑτελέσι πληροφορῶν.

ΕΡΩΤΗΣΙΣ ΝΑ'.

Τί ἐστι Ῥακά (72).

ΑΠΟΚΡΙΣΙΣ.

Ἐπιχώριον ῥῆμα ἠπιωτέρας ὕβρεως, πρὸς τοὺς οἰκειοτέρους λαμβανόμενον.

ΕΡΩΤΗΣΙΣ.

Τοῦ Ἀποστόλου λέγοντος ποτὲ μὲν, « Μὴ γινώμεθα (73) κενόδοξοι· » ποτὲ δὲ, « Μὴ ἐν ὀφθαλμοδουλείᾳ (74) ὡς ἀνθρωπάρεσκοι, » τίς ὁ κενόδοξος, καὶ τίς ὁ ἀνθρωπάρεσκος.

ΑΠΟΚΡΙΣΙΣ.

Λογίζομαι, ὅτι κενόδοξος μέν ἐστιν ὁ, ψιλῆς ἕνεκεν τῆς ἐν κόσμῳ δόξης, τῆς παρὰ τῶν ὁρώντων ἢ ἀκουόντων, ποιῶν τι ἢ λέγων· ἀνθρωπάρεσκος δὲ ὁ πρὸς τὸ θέλημά τινος ἀνθρώπου εἰς ἀρέσκειαν αὐτοῦ ποιῶν, κἂν ἀτιμίας ἄξιον ᾖ τὸ γινόμενον.

ΕΡΩΤΗΣΙΣ ΝΓ'.

Τίς ἐστιν (75) ὁ μολυσμὸς τῆς σαρκὸς, καὶ τίς ὁ μολυσμὸς τοῦ πνεύματος· καὶ πῶς αὐτῶν καθαρεύσομεν· ἢ τις ὁ ἁγιασμός· καὶ πῶς αὐτὸν κτησόμεθα.

ΑΠΟΚΡΙΣΙΣ.

Μολυσμὸς ἂν εἴη σαρκὸς μὲν τὸ ἀναμίγνυσθαι τοῖς αὐτουργοῦσι (76) τὰ ἀπηγορευμένα, πνεύματος δὲ τὸ ἀδιαφορεῖν πρὸς τοὺς φρονοῦντας ἢ ποιοῦντας τὰ τοιαῦτα. Καθαρεύει δέ τις, ὅταν ἀνάσχηται τοῦ Ἀποστόλου εἰπόντος τῷ τοιούτῳ μηδὲ συνεσθίειν, καὶ ὅσα τοιαῦτα· ἢ ὅταν πάθῃ τὸ εἰρημένον ὑπὸ τοῦ Δαβίδ· Ἀθυμία κατέσχε με ἀπὸ ἁμαρτωλῶν τῶν ἐγκαταλιμπανόντων τὸν νόμον σου· καὶ λύπην τοιαύτην ἐνέξηται, οἵαν ἐπεδείξαντο (77) οἱ Κορίνθιοι, ὁπότε ἐνεκλήθησαν, ὅτι πρὸς τὸν ἁμαρτήσαντα ἀδιαφόρως διετέθησαν, ἐν παντὶ συστήσαντες ἑαυτοὺς ἁγνοὺς εἶναι ἐν τῷ πράγματι. Ἁγιασμὸς δέ ἐστι τὸ ἀνακεῖσθαι τῷ ἁγίῳ Θεῷ ἐξ ὁλοκλήρου, καὶ ἀδιαστάτως ἐν παντὶ καιρῷ, διὰ φροντίδος καὶ σπουδῆς τῶν αὐτῷ ἀρεσκόντων. Τό τε γὰρ λελωβημένον ἐν τοῖς ἀναθήμασιν ἀπρόσδεκτον, καὶ τὸ ἅπαξ ἀνατεθὲν τῷ Θεῷ (78) εἰς κοινὴν καὶ ἀνθρωπίνην χρῆσιν ἕλκειν ἀσεβὲς καὶ ἀτόλμητον (79).

A laborare, animumque habere a Deo abalienatum, et ostentationis vitio in ipsis etiam rebus vilibus indulgere.

INTERROGATIO LI.

*Quid sit Raca* [36].

RESPONSIO.

Vernaculum verbum est, contumeliam mitiorem significans, quod erga familiares usurpatur.

INTERROGATIO LII.

*Cum Apostolus dicat, modo quidem : « Non efficiamur inanis gloriæ cupidi* [37] *; » modo vero : « Non ad oculum servientes, quasi hominibus placere studentes* [38] *; quis est inanis gloriæ cupidus, et quis est, qui placere hominibus studet.*

RESPONSIO.

B Cupidum quidem inanis gloriæ arbitror esse eum, qui ob tenuem mundi gloriam, a spectatoribus aut ab auditoribus accipiendam, facit aliquid aut dicit ; studiosum vero complacendi hominibus eum qui ad alicujus hominis arbitrium, ipsi placiturus, aliquid peragit, etiamsi id quod efficitur, sit ignominia dignum.

**433** INTERROGATIO LIII.

*Quodnam sit inquinamentum carnis, et quodnam sit spiritus iniquinamentum, et quomodo ab ipsis purgabimus nosmetipsos : aut quæ est sanctimonia, et quomodo ipsam adipiscemur.*

RESPONSIO.

Carnis quidem inquinamentum fuerit, admisceri iis qui patrant prohibita : spiritus vero, indifferentem esse erga eos qui talia sentiunt, aut peragunt. Purus est autem aliquis, cum obedit C Apostolo, qui dixit [39], ne cibum quidem cum ejusmodi homine sumendum esse, et quæcunque sunt in hanc sententiam ; aut cum in se sentiet quod a Davide dictum est [40] : *Tædium tenuit me a peccatoribus derelinquentibus legem tuam*, talemque mœstitiam ostenderit, qualem ostenderunt Corinthii, quando ipsis vitio datum est, quod erga eum qui peccaverat, fuerant indifferenter affecti [41] : siquidem in omnibus testificati sunt se in eo negotio puros fuisse. Sanctimonia autem est, addictum esse Deo sancto integre, et indesinenter omni tempore, iis, quæ ipsi accepta sunt, curandis, diligenterque agendis. Nam quod mutilatum est, nequaquam accipitur inter sacra dona ; et quod D semel dedicatum est Deo, in communem et humanum usum reducere impium est et horrendum.

[36] Matth. v, 22. [37] Galat. v, 26. [38] Ephes. vi, 6. [39] I Cor. v, 11. [40] Psal. cxviii, 53. [41] II Cor. vii, 11.

(72) Editi et unus ms. ῥακκά. Alii duo mss. ῥακά.

(73) Reg. primus Μὴ γινώμεθα.

(74) Codex Colb. ἐν ὀφθαλμῷ δουλείας. Mox Reg. secundus perinde ut editi ποιῶν τι καὶ λέγων. Alii tres mss. ποιῶν τι ἢ λέγων.

(75) Antiqui tres libri τίς ἐστιν. Editi τί ἐστιν. Statim editi πῶς αὐτοῦ. Veteres duo libri αὐτῶν, rectius. Ibidem Colb. καθαρεύσωμεν. Hoc ipso in loco duo mss. ἢ τίς ὁ ἁγιασμός. Editi ἢ τί ὁ.

(76) Reg. primus τοῖς αὐτουργεῖν μέλλουσι.

(77) Codex Colb. ἐπιδείξηται, οἵαν ἐδείξαντο. Ibidem Reg. primus ἐνεκλήθησαν ὅτε. Mox alius ms. ἀδιαφόρως προσετέθησαν.

(78) Editi ἀνατιθὲν τῷ Θεῷ Antiqui tres libri ἀνατεθέν.

(79) Editiones priscæ perinde ut duo mss. καὶ ἀτόλμητον, *horrendum*, *non audendum*. Reg. primus et Voss. καὶ τολμηρόν. *temerarium*.

## INTERROGATIO LIV.

*Quid sit amor suiipsius : item quomodo qui suiipsius amans est semetipsum cognoscat.*

### RESPONSIO.

Multa dicuntur improprie, velut illud : *Qui amat animam suam, perdet eam : et qui odit animam suam in hoc mundo, in vitam æternam custodiet eam* [42]. Amans igitur suiipsius est, qui seipsum amat. Agnoscit autem seipsum, si quæ facit, ea faciat sui causa ; etiamsi id quod efficitur, juxta mandatum fuerit. Nam requiei suæ gratia, aliquid omittere eorum, quæ sive in animo sive in corpore attineant ad fratris utilitatem, hoc vel ab aliis etiam habetur ceu manifestum amoris suiipsius vitium, cujus finis interitus est.

## INTERROGATIO LV.

*Quod sit discrimen inter amaritudinem, furorem, iram et excandescentiam.*

### RESPONSIO.

Furoris quidem et iræ discrimen in animi forte affectione et motu consistit : quandoquidem qui irascitur, in solo animi affectu perturbationem patitur, uti indicat qui dixit : *Irascimini,* **434** *et nolite peccare* [43] ; qui autem furit, præterea præ se fert majus quiddam : *Furor enim illis*, inquit, *secundum similitudinem serpentis* [44] ; item : *Herodes furens pugnabat adversus Tyrios et Sidonios* [45]. Denique vehementior ille qui ex furore oritur motus nominatur excandescentia : amaritudo vero graviorem quamdam mali stabilitatem ostendit.

## INTERROGATIO LVI.

*Cum Dominus hanc protulerit sententiam* : « *Qui se exaltat, humiliabitur* [46] ; » *item cum præcipiat Apostolus* : « *Ne alta sapiamus* [47], » *et alio in loco dicat* : « *Arrogantes, superbi, elati* [48] : « *et iterum*, « *Charitas non inflatur* [49], » *quis est qui altum sapit, et quis arrogans, et quis superbus, et quis elatus, aut quis inflatus.*

### RESPONSIO.

Sane qui alta sapit, is fuerit, qui seipsum extollit, qui ob sua recte facta de se sentit magnifice, seque offert exemplo Pharisæi illius [50], nec dimittit se ad humilia. Quin et idem ille dici possit inflatus, quo crimine accusati sunt Corinthii [51]. Arrogans autem est, qui non ambulat juxta instituta, neque facit, ut incedat secundum eamdem regulam, idemque sentiat [52] : sed qui potius propriam comminiscitur justitiæ viam atque pietatis. Superbus autem est, qui de iis, quæ habet, jactat se, quique supra quam est, studet videri. Elatus vero aut forte est idem qui superbus, aut non longe ab

A

## ΕΡΩΤΗΣΙΣ ΝΑ΄

Τί ἐστι φιλαυτία, καὶ πῶς γνωρίζει ἑαυτὸν ὁ φίλαυτος.

### ΑΠΟΚΡΙΣΙΣ.

Πολλὰ καταχρηστικῶς λέγεται, ὥσπερ τό· Ὁ φιλῶν τὴν ψυχὴν αὐτοῦ ἀπολέσει αὐτήν· καὶ ὁ μισῶν τὴν ψυχὴν αὐτοῦ ἐν τῷ κόσμῳ τούτῳ εἰς ζωὴν αἰώνιον φυλάξει αὐτήν. Φιλαυτος οὖν ἐστιν ὁ ἑαυτὸν δηθεν φιλῶν. Γνωρίζει δὲ ἑαυτὸν, ἐὰν ἅπερ ποιεῖ δι' ἑαυτὸν ποιῇ, κἂν κατ' ἐντολὴν ᾖ τὸ γινόμενον (80). Τὸ γὰρ ὑπὲρ τῆς ἑαυτοῦ ἀναπαύσεως ἐλλεῖψαί τι τῶν πρὸς τὴν χρείαν τοῦ ἀδελφοῦ, εἴτε κατὰ ψυχὴν εἴτε κατὰ σῶμα, φανερὰν ἤδη καὶ τοῖς ἄλλοις (81) ἔχει τῆς φιλαυτίας τὴν κακίαν, ἧς τὸ τέλος ἀπώλεια,

B

## ΕΡΩΤΗΣΙΣ. ΝΕ΄

Ποία διαφορὰ πικρίας, καὶ θυμοῦ, καὶ ὀργῆς, καὶ παροξυσμοῦ.

### ΑΠΟΚΡΙΣΙΣ.

Θυμοῦ μὲν καὶ ὀργῆς ἡ διαφορὰ τάχα ἐν διαθέσει καὶ ὁρμῇ κεῖται· τοῦ μὲν ὀργιζομένου ἐν διαθέσει μόνῃ ἔχοντος τὸ πάθος, ὡς δῆλοί ὁ εἰπών. Ὀργίζεσθε, καὶ μὴ ἁμαρτάνετε· τοῦ δὲ θυμουμένου ἤδη τι καὶ πλέον δεικνύντος· Θυμὸς γὰρ αὐτοῖς, φησί, κατὰ τὴν ὁμοίωσιν τοῦ ὄφεως· καὶ, Ὁ Ἡρώδης ἦν θυμομαχῶν Τυρίοις καὶ Σιδονίοις. Καὶ τὸ σφοδρότερον ἀπὸ θυμοῦ κίνημα παροξυσμὸς ὀνομάζεται· ἡ δὲ πικρία κατασκευὴν δεινοτέραν τῆς κακίας ἐμφαίνει.

C

## ΕΡΩΤΗΣΙΣ Νς΄

Τοῦ Κυρίου ἀποφηναμένου, ὅτι « Ὁ ὑψῶν (82) ἑαυτὸν ταπεινωθήσεται· » καὶ τοῦ Ἀποστόλου παραγγέλλοντος, « Μὴ τὰ ὑψηλὰ φρονεῖν· » καὶ ἀλλαχοῦ λέγοντος· « Ἀλαζόνες, ὑπερήφανοι, τετυφωμένοι· » καὶ πάλιν· « Ἡ ἀγάπη οὐ φυσιοῦται· » τίς ἐστιν ὁ ὑψηλόφρων, καὶ τίς ὁ ἀλαζών, καὶ τίς ὁ ὑπερήφανος, τίς δὲ ὁ τετυφωμένος ἢ τίς ὁ (83) ρεφυσιωμένος.

### ΑΠΟΚΡΙΣΙΣ.

Ὑψηλόφρων μὲν εἴη ἂν καὶ ὁ ἑαυτὸν ὑψῶν, ὁ ἐπὶ τοῖς προσοῦσιν αὐτῷ κατορθώμασι μεγαλοφρονῶν καὶ ἐπαιρόμενος, κατὰ τὸν Φαρισαῖον ἐκεῖνον, καὶ μὴ τοῖς ταπεινοῖς συναπαγόμενος. Ὁ αὐτὸς δ' ἂν λέγοιτο καὶ πεφυσιωμένος, κατὰ τὸ Κορινθίων ἔγκλημα. Ἀλαζὼν δὲ ὁ μὴ στοιχῶν τοῖς νενομοθετημένοις, μηδὲ πληρῶν τὸ τῷ αὐτῷ στοιχεῖν κανόνι, τὸ αὐτὸ φρονεῖν· ἰδίαν δὲ ὁδὸν δικαιοσύνης καὶ εὐσεβείας ἐπινοῶν. Ὑπερήφανος δὲ ὁ ἐπὶ τοῖς προσοῦσιν αὐτῷ κομπάζων, καὶ ὑπὲρ ὃ ἐστι, φαίνεσθαι ἐπιτηδεύων. Τετυφωμένος δὲ ἢ ὁ αὐτός (84) ἐστι τάχα τῷ ὑπερηφάνῳ, ἢ ἐγγὺς τούτου, κατὰ τὸ ὑπὸ

D

[42] Joan. XII, 25. [43] Psal. IV, 5. [44] Psal. LVII, 5. [45] Act. XII, 20. [46] Luc. XVIII, 14. [47] Rom. XI, 20. [48] II Tim. III, 2. [49] I Cor. XIII, 4. [50] Luc. XVIII, 11. [51] Cor. V, 2. [52] Philipp. III, 16.

(80) Codex Voss. εἴη τὰ γινόμενα. Reg. primus εἴη τὰ γενόμενα.

(81) Reg. primus et Voss. καὶ ἐν ἄλλοις.

(82) Unus ms. ὅτι Πᾶς ὁ ὑψῶν. Nec ita multo post Reg. primus et Voss. μὴ ὑψηλοφρονεῖν. Hoc ipso in loco codex Voss. καὶ ἀλλαχοῦ δὲ λέγ.

(83) Reg. primus τετυφομένος καὶ τίς ὁ. Mox idem ms. μὲν ἂν εἴη καὶ ἑαυτὸν ὑψῶν. Reg. tertius Ὑψηλόφρων μέν ἐστιν ὁ ἑαυτόν. Mox duo mss. κατορθώμασι μεγαφρονῶν.

(84) Regii primus et tertius ἢ ὁ αὐτός, bene. Editi ἢ αὐτός.

τοῦ Ἀποστόλου εἰρημένον· Τετύφωται, μηδὲν ἐπι- A illo dissidet, juxta illud Apostoli dictum : *Elatus*
στάμενος. *est, nihil sciens* [58].

ΕΡΩΤΗΣΙΣ ΝΖ.

Ἐάν τις ἐλάττωμα ἔχῃ ἀδιόρθωτον, καὶ συνεχέστερον καταγινωσκόμενος βλάπτηται, εἰ συμφέρει μᾶλλον ἐπαφιέναι (85) αὐτῷ.

INTERROGATIO LVII.

*Si quis vitio cuipiam inemendabili obnoxius sit, frequentiusque reprehensus lædatur, an eum potius dimitti expediat.*

ΑΠΟΚΡΙΣΙΣ.

Τοῦτο καὶ ἀλλαχοῦ εἴρηται, ὅτι τοὺς ἁμαρτάνοντας ἐπιστρέφειν μακροθύμως δεῖ, κατὰ τὸν ὑποδεδειγμένον τρόπον παρὰ τοῦ Κυρίου. Ἐὰν δὲ μὴ ἀρκέσῃ αὐτῷ πρὸς ἐπιστροφὴν ἡ τῶν πλειόνων κατάγνωσις καὶ ἐπιτίμησις, ὡς τῷ Κορινθίῳ, ὡς ἐθνικὸν ὁρᾶσθαι χρὴ τὸν τοιοῦτον. Ἐναφίεσθαι δὲ τὸν ὑπὸ τοῦ Κυρίου κατακεκριμένον κατ' οὐδένα τρόπον ἀσφαλὲς οὐδενί, τοῦ μὲν Κυρίου εἰπόντος, ὅτι συμφέρει ἕνα τις, ἕνα ὀφθαλμόν, ἢ μίαν χεῖρα, ἢ ἕνα πόδα ἀπολέσας, B εἰσέλθῃ εἰς τὴν βασιλείαν, ἢ ἐν τῷ φείσασθαί τινος τούτων (86), ὅλος βληθῇ εἰς τὴν γέενναν τοῦ πυρός, ὅπου ἐστὶν ὁ κλαυθμὸς καὶ ὁ βρυγμὸς τῶν ὀδόντων· καὶ τοῦ Ἀποστόλου μαρτυροῦντος, ὅτι μικρὰ ζύμη ὅλον τὸ φύραμα ζυμοῖ.

RESPONSIO.

Hoc jam alibi dictum est, peccantes cum mansuetudine atque lenitate esse convertendos, eo, quem Dominus indicavit, modo. Quod si ei, ut convertatur, satis non fuerit plurium reprehensio et objurgatio, quemadmodum Corinthio illi : qui ejusmodi est tanquam ethnicus habendus est. Nemini autem ulla ratione tutum fuerit eum qui a Domino condemnatus est, retinere, cum dixerit Dominus [54], expedire ut quis uno oculo, aut una manu, aut uno pede amisso in regnum ingrediatur, quam si uni ex his pepercerit, totus mittatur in gehennam ignis, ubi est **435** fletus et stridor dentium: et Apostolus testificetur[55], totam massam modico fermento fermentari.

ΕΡΩΤΗΣΙΣ ΝΗ'

Ὁ κατ' ἐπιτήδευσιν ψευσάμενος κρίνεται μόνον ; ἢ καὶ ὁ κατὰ ἄγνοιάν τι παρὰ τὸ ἀληθὲς ἀπολύτως φθεγξάμενος ;

INTERROGATIO LVIII.

*An tantummodo is qui de industria mentitus est, judicetur : aut etiam qui nesciens aliquid absolute contra veritatem locutus sit.*

ΑΠΟΚΡΙΣΙΣ.

Τὸ κρῖμα τοῦ Κυρίου καὶ ἐπὶ τῶν κατὰ ἄγνοιαν ἁμαρτανόντων φανερόν, εἰπόντος· Ὁ (87) μὴ γνούς. ποιήσας δὲ ἄξια πληγῶν, δαρήσεται ὀλίγας, Παντοχοῦ δὲ ἡ ἀξιολογος μετάνοια (88) βεβαίαν ἔχει τὴν ἐλπίδα τῆς ἀφέσεως.

RESPONSIO.

Judicium Domini etiam de iis qui per ignorantiam peccant manifestum est ex verbis illis : *Qui non cognovit, et fecit digna plagis, vapulabit paucis* [56]. Ubique autem pœnitentia rite et egregie C peracta, veniæ spem firmam et stabilem habet.

ΕΡΩΤΗΣΙΣ ΝΘ'.

Ἐὰν ἐνθυμηθῇ τις μόνον ποιῆσαί τι, καὶ μὴ ποιήσῃ, εἰ καὶ οὗτος ὡς ψεύστης κρίνεται.

INTERROGATIO LIX.

*Si quis cogitaverit duntaxat aliquid facere, nec tamen fecerit : an et ille velut mendax judicetur.*

ΑΠΟΚΡΙΣΙΣ.

Εἰ κατ' ἐντολὴν ἐστιν ὃ ἐνεθυμήθη ποιῆσαι, οὐχ ὡς ψεύστης μόνον, ἀλλὰ καὶ ὡς ἀπειθὴς κατακρίνεται. Ἐτάζων γὰρ καρδίας καὶ νεφροὺς ὁ Θεός.

RESPONSIO.

Si ex mandato est, quod facere cogitavit, non ut mendax solum, sed ut contumax etiam condemnatur : *Scrutans enim corda et renes Deus* [57].

ΕΡΩΤΗΣΙΣ Ξ'.

Ἐὰν τις προληφθεὶς, ὁρίσῃ τι πρᾶξαι (89) τῶν μὴ ἀρεσκόντων Θεῷ, τί χρὴ μᾶλλον, ἀνατρέψαι τὸ κακῶς ὁρισθὲν, ἢ φόβῳ τοῦ ψεύδους τελέσαι τὴν ἁμαρτίαν.

INTERROGATIO LX.

*Si quis præventus constituerit se quidpiam facturum eorum, quæ Deo non placent, magisne convenit abstinere ab eo quod male statutum est, an metu mendacii peccatum committere.*

ΑΠΟΚΡΙΣΙΣ.

Τοῦ Ἀποστόλου λέγοντος, Οὐχ ὅτι ἀφ' ἑαυτῶν ἱκανοί ἐσμεν λογίσασθαί τι ὡς ἐξ ἑαυτῶν· καὶ D αὐτοῦ τοῦ Κυρίου ὁμολογοῦντος, ὅτι Οὐ δύναμαι ἐγὼ ποιεῖν ἀπ' ἐμαυτοῦ οὐδέν· καὶ πάλιν· Τὰ ῥήματα,

RESPONSIO.

Cum Apostolus dicat : *Non quod sufficientes simus cogitare aliquid a nobis, quasi ex nobis* [58] ; item cum Dominus ipse sic confiteatur : *Non possum ego facere a me quidquam* [59] ; et rursus : *Verba*

[53] I Tim. VI, 4. [54] Matth. V, 29, 30. [55] I Cor. VI, 6. [56] Luc. XII, 48. [57] Psal. VII, 10. [58] II Cor. III, 5. [59] Joan. V, 19.

(85) Combefisius, cui libri veteres non favent, suspicatur legendum esse ἐναφιέναι pro ἐπαφιέναι. suspicari quoque quispiam possit pro αὐτῷ legendum esse αὐτόν, aut certe verba Græca ita locanda esse, εἰ μᾶλλον αὐτῷ συμφέρει ἐπαφιέναι, seu ἐναφιέναι·

(86) Reg. primus et Voss. φείσασθαι ἑνός τινος τούτων. Mox Reg. primus, Ἀποστόλου δέ. Mox editiones antiquæ, φύραμα ζυμοῖ. Veteres tres libri præter Voss. φύραμα δολοῖ.

(87) Reg. primus, εἰπόντος, ὅτι Ὁ.

(88) Idem. ms. ἡ ἀξιόπιστος μετάνοια.

(89) Rursus idem codex Ἐάν τις προληφθεὶς ὁρίσῃ τι πρᾶξαι. Editi, Ἐάν τις ὁρίσηται τι προληφθεὶς πρᾶξαι, etc., verborum perturbato ordine. Mox duo mss, præter Voss. et Combef. ἀνατρέψαι τὸ κακῶς. Editi. τρέψαι. Haud longe codex Voss. φόβῳ τοῦ ψεύδεσθαι.

*quæ ego loquor vobis, a me ipso non loquor* [60] ; et alio in loco : *Descendi de cœlo, non ut faciam voluntatem meam, sed voluntatem ejus qui misit me Patris* [61], pœnitentiam agere debet qui est ejusmodi ; primum quidem quod aliquid qualecunque tandem fuerit, a seipso audet decernere ; neque enim ipsa etiam bona ex propria auctoritate facere oportet : deinde vero, et quidem multo magis, quod præter Dei placita quidpiam statuere veritus non est. Quod autem rescindendum sit, quidquid ex præjudicata opinione statutum est præter præceptum Domini, aperte ostenditur in apostolo Petro, qui præventus apud se statuerat quidem illud : *Non lavabis mihi pedes in æternum* [62] ; sed postquam audivit Dominum pronuntiantem : *Si non lavero te, non habebis partem mecum*, confestim mutata sententia dixit : *Domine, non tantum pedes meos, sed et manus, et caput.*

A ἃ ἐγὼ λαλῶ (90) ὑμῖν, ἀπ' ἐμαυτοῦ οὐ λαλῶ· καὶ ἀλλαχοῦ λέγοντος, ὅτι Καταβέβηκα ἐκ τοῦ οὐρανοῦ, οὐχ ἵνα ποιῶ τὸ θέλημα τὸ ἐμὸν, ἀλλὰ τὸ θέλημα τοῦ πέμψαντός με Πατρός, μετανοῆσαι ὀφείλει ὁ τοιοῦτος· πρῶτον μὲν, ὅτι ἀφ' ἑαυτοῦ τολμᾷ τι ὁρίζειν, οἷον ἂν ᾖ· οὐδὲ γὰρ αὐτὰ τὰ καλὰ ἐξ αὐθεντίας ποιεῖν χρή· ἔπειτα δὲ, καὶ σφοδρότερον, ὅτι παρὰ (91) τὸ ἀρίσκον Θεῷ ὁρίσαι οὐκ ἐφοβήθη. Ὅτι δὲ ἀνατρέπειν χρὴ τὸ παρ' ἐντολὴν τοῦ Κυρίου κατὰ πρόληψιν ὁρισθὲν, δείκνυται σαφῶς ἐπὶ τοῦ ἀποστόλου Πέτρου, ὁρισαμένου μὲν κατὰ πρόληψιν, ὅτι Οὐ μὴ νίψῃς τοὺς πόδας μου εἰς τὸν αἰῶνα· ἐπειδὴ δὲ ἤκουσε τοῦ Κυρίου ἀποφηναμένου· Ἐὰν μὴ νίψω σε, οὐκ ἔχεις μέρος μετ' ἐμοῦ, εὐθὺς μεταθεμένου, καὶ εἰπόντος· Κύριε, μὴ τοὺς πόδας μου μόνον, ἀλλὰ καὶ B τὰς χεῖρας καὶ τὴν κεφαλήν.

**436** INTERROGATIO LXI.

*Si quis neque laborare potest, neque psalmos discere velit, quid de eo fieri debet.*

RESPONSIO

Cum Dominus in parabola dixerit de ficu illa infecunda, *Succide illam, utquid etiam terram occupat* [63] ? necesse quidem est providere ei cum omni diligentia : sed, si morem non gerit, id quod de eo qui in peccato perseverat, præscriptum est, etiam erga illum observatur. Quisquis enim bono non dat operam, cum diabolo et angelis ejus condemnatur.

ΕΡΩΤΗΣΙΣ ΞΑ'.

Ἐάν τις μήτε ἐργάζεσθαι δύνηται (92), μήτε τοὺς ψαλμοὺς μαθεῖν βούληται, τί χρὴ αὐτῷ ποιῆσαι.

ΑΠΟΚΡΙΣΙΣ.

Τοῦ Κυρίου ἐν παραβολῇ εἰπόντος περὶ τῆς ἀκάρπου συκῆς· Ἔκκοψον αὐτὴν, ἵνα τί καὶ τὴν γῆν καταργεῖ (93) : προσάγειν μὲν αὐτῷ τὴν ἐπιμέλειαν πᾶσαν ἀναγκαῖον· ἐὰν δὲ μὴ ἐνίσχηται, τὸ προστεταγμένον περὶ τοῦ ἐπιμένοντος τῇ ἁμαρτίᾳ καὶ ἐκ αὐτῷ παραφυλαχθῆναι χρή. Καὶ γὰρ ὁ ἀργὸς τοῦ καλοῦ μετὰ τοῦ διαβόλου καὶ τῶν ἀγγέλων αὐτοῦ κρίνεται.

INTERROGATIO LXII.

*Quid fecerit quis, ut condemnatur velut qui talentum occultavit.*

RESPONSIO.

Quisquis apud seipsum detinet qualemcunque tandem gratiam Dei, ut ea ipse perfruatur, non autem alios beneficii hujus facit participes, is velut occultans talentum condemnatur.

C

ΕΡΩΤΗΣΙΣ ΞΒ'.

Τί ἐὰν ποιήσῃ τις ὡς κρύψας (94) τὸ τάλαντον, κατακρίνεται.

ΑΠΟΚΡΙΣΙΣ.

Ὁ οἱανδήποτε χάριν Θεοῦ παρακατασχὼν εἰς ἀπόλαυσιν ἑαυτοῦ, καὶ μὴ ἄλλους εὐεργετῶν, ὡς κρύπτων τὸ τάλαντον κατακρίνεται.

INTERROGATIO LXIII.

*Quis est, quod cum fecerit quis, condemnatur ut ii qui murmuraverunt contra postremos.*

RESPONSIO.

Condemnatur ob suum quisque peccatum : et quidem qui murmuraverint, ob murmurationem. Verum sæpe alii alia de causa murmurant. Hi quidem, quod sibi desint alimenta : ut qui gulosi D sint, et ventrem deum faciant : illi vero, quod par cum postremis præmium acceperint, ostendentes invidiam homicidii sociam ; alii denique ob aliquam quamvis causam.

ΕΡΩΤΗΣΙΣ ΞΓ.

Τί ἐὰν ποιήσῃ τις, κατακρίνεται, ὡς ἐκεῖνοι οἱ γογγύσαντες κατὰ τῶν ἐσχάτων.

ΑΠΟΚΡΙΣΙΣ.

Ἕκαστος ἐπὶ τῷ ἰδίῳ ἁμαρτήματι κατακρίνεται· καὶ οἱ γογγύσαντες ἐπὶ τῷ γογγυσμῷ. Ἄλλοι δὲ πολλάκις δι' ἄλλην ὑπόθεσιν γογγύζουσιν. Οἱ μὲν γὰρ, ὅτι ἐπέλειψεν αὐτοῖς τὰ πρὸς χορτασίαν, ὡς γαστρίμαργοι καὶ θεοποιοῦντες τὴν κοιλίαν· οἱ δὲ, ὅτι τὰ ἴσα τοῖς ἐσχάτοις ἐτιμήθησαν, φθόνου διδόντες ἐπίδειξιν τοῦ συζύγου τῷ φόνῳ (95)· καὶ ἄλλοι δι' ἄλλο τι.

[60] Joan. XIV, 10. [61] Joan. VI, 38. [62] Joan. XIII, 8, 9. [63] Luc. XIII, 7.

(90) Pro λαλῶ in antiquo Vossii codice legitur λελάληκα.

(91) Reg. primus, ὅτι καὶ παρά.

(92) Reg. primus, δύναται. Mox idem ms. et Voss. ψαλμοὺς μανθάνειν. Ibidem Reg. primus, βούλεται.

(93) Veteres duo libri, γῆν καταργῇ. Mox codex Combef. μὴ ἀνάσχηται. Haud longe editi, ἐπ' αὐτῷ φυλαχθῆναι. Antiqui duo libri cum Voss. παραφυλαχθῆναι.

(94) Reg. primus, Τί ἂν ποιήσῃ τις καὶ ὡς κρύψας. Mox Colb. κρίνεται. Nec ita multo infra duo mss. ὡς κρύψας τὸ.

(95) Antiqui duo libri perinde ut Voss. τοῦ φόνου. Alii duo mss. et editi τῷ φόνῳ. Ibidem editi καὶ ἄλλοι δι' ἄλλο. Codex Voss. καὶ ἄλλοι δ' ἄλλο. Cnus Combefisianus et Reg. tertius, ἄλλοι δι' ἄλλο, recte.

ΕΡΩΤΗΣΙΣ ΞΔ'

Τοῦ Κυρίου ἡμῶν Ἰησοῦ Χριστοῦ λέγοντος, « Συμφέρει αὐτῷ ἵνα κρεμασθῇ μύλος ὀνικὸς περὶ τὸν τράχηλον αὐτοῦ, καὶ ῥιφῇ (96) εἰς τὴν θάλασσαν, ἢ ἵνα σκανδαλίσῃ ἕνα τῶν μικρῶν τούτων · » τί ἐστι τὸ σκανδαλίσαι; ἢ πῶς αὐτὸ φυλαξώμεθα, ἵνα μὴ τὸ οὕτω φοβερὸν κρῖμα ἔλθῃ ἐφ' ἡμᾶς.

ΑΠΟΚΡΙΣΙΣ

Σκανδαλίζει μέν τις, παρανομῶν λόγῳ ἢ ἔργῳ (97), καὶ ἕτερον πρὸς παρανομίαν ἐνάγων, ὡς ὁ ὄφις τὴν Εὔαν, καὶ ἡ Εὔα τὸν Ἀδάμ · ἢ κωλύων ποιῆσαι τὸ θέλημα τοῦ Θεοῦ, ὡς ὁ Πέτρος τὸν Κύριον, εἰπών · Ἵλεώς σοι, Κύριε, οὐ μὴ ἔσται σοι τοῦτο · καὶ ἀκούσας · Ὕπαγε ὀπίσω μου, Σατανᾶ, σκάνδαλόν μου εἶ, ὅτι οὐ φρονεῖς τὰ τοῦ Θεοῦ, ἀλλὰ τὰ τῶν ἀνθρώπων · ἢ οἰκοδομῶν τὸ φρόνημα τοῦ ἀσθενοῦς (98) εἴς τι τῶν ἀπηγορευμένων, κατὰ τὸ παρὰ τῷ Ἀποστόλῳ γεγραμμένον, εἰπόντι · Ἐὰν γάρ τις ἴδῃ σε, τὸν ἔχοντα γνῶσιν, ἐν εἰδωλείῳ κατακείμενον, οὐχὶ ἡ συνείδησις αὐτοῦ ἀσθενοῦς ὄντος οἰκοδομηθήσεται εἰς τὸ τὰ εἰδωλόθυτα ἐσθίειν; οἷς ἐπιφέρει · Διόπερ (99) εἰ βρῶμα σκανδαλίζει τὸν ἀδελφόν μου, οὐ μὴ φάγω κρέα εἰς τὸν αἰῶνα, ἵνα μὴ τὸν ἀδελφόν μου σκανδαλίσω. Γίνεται δὲ τὸ σκάνδαλον κατὰ πλείονας αἰτίας. Ἢ γὰρ παρὰ τὸν σκανδαλίζοντα τὸ σκάνδαλον γίνεται, ἢ παρὰ τὸν σκανδαλιζόμενον τὸ σκανδαλισθῆναι συμβαίνει (1), Καὶ ἐν τούτοις πάλιν διαφόρως · ποτὲ μὲν γὰρ κατὰ ἀπειρίαν ἢ τούτου, ἢ ἐκείνου. Ἔστι δὲ ὅτε ἐν τῇ ὀρθοτομίᾳ τοῦ λογου ἡ τῶν σκανδαλιζομένων κακία ἐκδηλοτέρα γίνεται · καὶ ἐν τοῖς πράγμασι δὲ (2) ὁμοίως, Ἢ γὰρ ἐντολὴν Θεοῦ ποιοῦντος, ἢ τοῖς ἐν ἐξουσίᾳ κειμένοις ἐπ' ἀδείας χρωμένου ὁ σκανδαλιζόμενος σκανδαλίζεται. Ὅταν μὲν οὖν τοῖς κατ' ἐντολὴν γινομένοις προσκόπτωσιν ἄνθρωποι, καὶ ἐπὶ τούτοις σκανδαλίζωνται (ὡς ἐν τῷ Εὐαγγελίῳ τινὲς ἐπὶ τοῖς ὑπὸ τοῦ Κυρίου κατὰ τὸ θέλημα τοῦ Πατρὸς γινομένοις καὶ λεγομένοις), τότε χρὴ μνημονεύειν τοῦ Κυρίου περὶ τῶν τοιούτων ἀποκριναμένου, ἡνίκα (3) προσελθόντες οἱ μαθηταὶ εἶπον αὐτῷ · Οἶδας, ὅτι οἱ Φαρισαῖοι, ἀκοσαντες τὸν λόγον, ἐσκανδαλίσθησαν; πρὸς οὓς φησι · Πᾶσα φυτεία, ἣν οὐκ ἐφύτευσεν ὁ Πατήρ μου ὁ οὐράνιος (4), ἐκριζωθήσεται. Ἄφετε αὐτούς · τυφλοί εἰσιν ὁδηγοὶ τυφλῶν. Τυφλὸς δὲ τυφλὸν ἐὰν ὁδηγῇ, ἀμφότεροι εἰς βόθυνον ἐμπεσοῦνται. Καὶ πολλὰ τοιαῦτα

A

INTERROGATIO LXIV.

*Cum Dominus noster Jesus Christus dicat: « Expedit illi ut mola asinaria suspendatur circa collum ejus, et projiciatur in mare, potius quam ut scandalizet unum de pusillis istis [61]; » quid est scandalum dare, aut quomodo illud caveamus, ut ne judicium adeo horrendum subeamus.*

RESPONSIO.

Sane scandalo est aliquis, cum verbo aut actione legem violat, aliumque inducit ad legem perfringendam, **437** velut serpens Evam, et Eva Adam; ac etiam cum prohibet exsequi voluntatem Dei, ut Petrus Dominum, cum dixit: *Propitius sit tibi, Domine, non erit tibi hoc* [65]; qui audivit: *Vade post me, Satana, scandalum es mihi, quia non sapis ea quæ Dei sunt, sed ea quæ hominum* [66]: aut B quando suscitat animum infirmi alicujus ad vetitum quiddam, prout ab Apostolo scriptum est, his verbis: *Si quis enim viderit te, qui habes scientiam, in idolio recumbentem, nonne conscientia ejus qui infirmus est ædificabitur ad manducandum idolothyta* [67]? quibus isthæc adjungit: *Quapropter si esca scandalizat fratrem meum, non manducabo carnem in æternum, ne fratrem meum scandalizem* [68]. Oritur autem scandalum pluribus ex causis. Vel enim ex eo qui scandalizat, scandalum nascitur; aut scandalum proficiscitur ex eo qui scandalizatur. Ac rursus id in his contingit variis modis; aliquando enim ex malitia, aliquando vero ex imperitia vel hujus, vel illius. Interdum etiam in recta verbi tractatione, eorum, qui scandalum patiuntur, C malitia magis declaratur, perinde ut in ipsis rebus. Aut enim uno aliquo mandatum Dei faciente, aut iis, quæ in sua potestate sita sunt, libere utente, scandalizatur qui scandalizatur. Cum itaque de rebus quæ ex mandato fiunt, vel dicuntur offenduntur homines, et de his scandalizantur (ut in Evangelio quidam de his, quæ a Domino fiebant, et dicebantur ex voluntate Patris), tunc Domini meminisse operæ pretium est, qui, cum accessissent ad se discipuli, ac dixissent: *Scis quod Pharisæi, audito verbo hoc, scandalizati sunt?* eis de ejusmodi hominibus responsum dedit, his verbis: *Omnis plantatio quam non plantavit Pater meus cœlestis, eradicabitur. Sine illos: cæci sunt duces cæcorum. Cæcus autem si cæco ducatum præstet, ambo in fo-* D

[64] Matth. XVIII, 6. [65] Matth. XVI, 22. [66] ibid. 23. [67] I Cor. VIII, 10. [68] ibid. 13.

(96) Sic Vossii liber et alii duo. Alii duo mss. et editi ἐρίπται. Mox duo mss. τὸ σκανδαλίσαι. Vocula τὸ deerat in vulgatis. Haud longe, modo in veteribus libris legitur φυλαξόμεθα, modo φυλαξώμεθα. Nec ita multo post Reg. tertius et editi φοβερὸν κριτήριον. Alii tres mss. præter Voss. φοβερὸν κρῖμα.

(97) Codex Colb. Σκανδαλίζει μὲν πᾶς τις ὁ παρὰ τὸ γεγραμμένον λόγῳ ἢ ἔργῳ παρανομῶν, etc. Reg. primus et Voss. Σκανδαλίζει μέν τις ἐπ' ἀνόμῳ λόγῳ ἢ ἔργῳ καὶ, etc.

(98) Reg. primus et Colb. τὸ φρόνημα τοῦ ἀσθενοῦντος. Statim unus ms. Ἐὰν οὖν τις.

(99) Vox Διόπερ addita est ex antiquis tribus libris.

(1) Sic codices tres. Editi σκανδαλιζόμενον τὸ σκάνδαλον συμβαίνει.

(2) Ita Vossii codex et alii tres. Vocula δὲ aberat ab excusis. Ibidem Reg. primus et Voss. τοῦ Θεοῦ. Mox duo mss. ἐπ' ἀδείᾳ.

(3) Editi τότε μνηστέον τοῦ Κυρίου τοῦ ἀποκριναμένου, ἡνίκα. Codex Voss. et alii nonnulli ut in contextu.

(4) Reg. primus, μου ἐπουράνιος. Haud longe vocula δὲ addidimus ex duobus codicibus.

*veam cadent*[69]. Et multa hujuscemodi poterit quis invenire tum in Evangeliis, tum apud Apostolum. Cum vero ob ea quæ in potestate nostra posita sunt, offenditur quis, aut scandalum patitur, tunc revocanda sunt in memoriam hæc Domini ad Petrum verba, quando dixit: *Ergo liberi sunt filii; ut autem non scandalizemus eos, profectus ad mare mitte hamum: et eum piscem qui primus ascenderit, tolle: et aperto ore ejus, invenies staterem; illum sumens, da eis pro me et te*[70], item quæ ab Apostolo ad Corinthios scripta sunt his verbis: *Non manducabo carnem in æternum, ne fratrem meum scandalizem*[71]; ac rursus: *Bonum est non manducare carnem, et non bibere vinum, neque in quo frater tuus offenditur, aut scandalizatur, aut infirmatur*[72]. Quam autem metuendum sit in iis, quæ videntur sita esse in potestate nostra, aspernari fratrem qui ob hæc scandalo afficitur, ostendit præceptum Domini, qui in universum prohibet **438** omne scandali genus, ac dicit[73]: *Videte ne contemnatis unum ex his pusillis: dico enim vobis, quia angeli eorum semper vident faciem Patris mei, qui in cœlis est.* Quin et idem testatur Apostolus, qui quidem modo dicit[74]: *Sed hoc judicate magis, ne ponatis offendiculum fratri, vel scandalum:* modo vero hoc delictum vehementius interdicit verborum apparatu uberiore, ubi ait: *Si quis enim viderit te, qui habes scientiam, in idolio recumbentem, nonne conscientia ejus, qui infirmus est, ædificabitur ad manducandum idolothyta? Et peribit infirmus frater in tua scientia, propter quem Christus mortuus est*[75]. Quibus adjungit: *Sic autem peccantes in fratres, et percutientes conscientiam eorum infirmam, in Christum peccatis. Quapropter, si esca scandalizat fratrem meum, non manducabo carnem in æternum, ne fratrem meum scandalizem*[76]. Et alio in loco postquam dixit: *An ego solus et Barnabas non habemus potestatem hoc operandi*[77]? subinde adjungit: *Sed non usi sumus hac potestate, sed omnia sustinemus, ne quod offendiculum demus Evangelio Christi*[78]. Cæterum, cum rem ita horrendam esse demonstratum sit, in iis quæ in potestate nostra posita sunt, fratri esse exemplo malo, quidnam possit quis de iis dicere, qui vetita faciendo aut loquendo dant scandalum? et maxime, cum aut scientia majore præditus esse videtur qui est offensioni, aut constituitur in aliquo gradu sacerdotali: qui cum debeat aliis esse præpositus velut regula et exemplar, si vel minimum quid neglexerit eorum quæ scripta sunt, aut fecerit prohibitum quiddam aut aliquid quod præceptum sit omiserit, aut uno

A καὶ ἐν τοῖς Εὐαγγελίοις, καὶ παρὰ τῷ Ἀποστόλῳ εὕροι τις ἄν. Ὅταν δὲ ἐπὶ τοῖς ἐν ἐξουσίᾳ ἡμετέρᾳ κειμένοις προσκόπτῃ τις, ἢ σκανδαλίζηται, εἰς ἀνάμνησιν ἐλθεῖν δεῖ τότε τῶν τοῦ Κυρίου (5) πρὸς τὸν Πέτρον ῥημάτων, εἰπόντος· Ἄρα γε ἐλεύθεροί εἰσιν οἱ υἱοί· ἵνα δὲ μὴ σκανδαλίσωμεν αὐτούς, πορευθεὶς εἰς τὴν θάλασσαν, βάλε ἄγκιστρον, καὶ τὸν ἀναβαίνοντα (6) πρῶτον ἰχθὺν ἆρον· καὶ ἀνοίξας τὸ στόμα αὐτοῦ, εὑρήσεις στατῆρα· ἐκεῖνον λαβὼν, δὸς αὐτοῖς ἀντὶ ἐμοῦ καὶ σοῦ· καὶ τῶν τοῦ Ἀποστόλου πρὸς Κορινθίους γραμμάτων, ἐν οἷς φησιν· Οὐ μὴ φάγω κρέα εἰς τὸν αἰῶνα, ἵνα μὴ τὸν ἀδελφόν μου σκανδαλίσω· καὶ πάλιν· Καλὸν τὸ μὴ φαγεῖν κρέα, μηδὲ πιεῖν οἶνον, μηδὲ ἐν ᾧ ὁ ἀδελφός σου προσκόπτει, ἢ σκανδαλίζεται, ἢ

B ἀσθενεῖ. Ὅπως δέ ἐστι φοβερὸν τὸ ἐπὶ τοῖς ἐν ἐξουσίᾳ κεῖσθαι δοκοῦσι περιορᾷν τὸν ἀδελφὸν σκανδαλιζόμενον ἐν τούτοις (7), δείκνυσι μὲν ἡ τοῦ Κυρίου παραγγελία, καθόλου πάντα σκανδαλισμοῦ τρόπον ἀπαγορεύοντος, καὶ λέγοντος· Ὁρᾶτε μὴ καταφρονήσητε ἑνὸς τῶν μικρῶν τούτων· λέγω γὰρ ὑμῖν, ὅτι οἱ ἄγγελοι αὐτῶν διαπαντὸς βλέπουσι τὸ πρόσωπον τοῦ Πατρός μου, τοῦ ἐν οὐρανοῖς. Μαρτυρεῖ δὲ καὶ ὁ Ἀπόστολος (8) λέγων ποτὲ μέν· Ἀλλὰ τοῦτο κρίνατε μᾶλλον, τὸ μὴ τιθέναι πρόσκομμα τῷ ἀδελφῷ ἢ σκάνδαλον· ποτὲ δὲ διὰ περισσοτέρας κατασκευῆς σφοδρότερον ἀπαγορεύων τὸ ἄτοπον, δι' ὧν φησιν· Ἐάν γάρ τις ἴδῃ σε, τὸν ἔχοντα γνῶσιν, ἐν εἰδωλείῳ κατακείμενον, οὐχὶ ἡ συνείδησις αὐτοῦ ἀσθενοῦς ὄντος οἰκοδομη-

C θήσεται εἰς τὸ τὰ εἰδωλόθυτα ἐσθίειν; καὶ ἀπολεῖται (9) ὁ ἀσθενῶν ἀδελφὸς ἐπὶ τῇ σῇ γνώσει, δι' ὃν Χριστὸς ἀπέθανεν. Οἷς ἐπιφέρει· Οὕτω δὲ ἁμαρτάνοντες εἰς τοὺς ἀδελφοὺς, καὶ τύπτοντες αὐτῶν τὴν συνείδησιν ἀσθενοῦσαν (10), εἰς Χριστὸν ἁμαρτάνετε. Διόπερ εἰ βρῶμα σκανδαλίζει τὸν ἀδελφόν μου, οὐ μὴ φάγω κρέα εἰς τὸν αἰῶνα, ἵνα μὴ τὸν ἀδελφόν μου σκανδαλίσω. Καὶ ἀλλαχοῦ, εἰπών· Ἡ μόνος ἐγὼ καὶ Βαρνάβας οὐκ ἔχομεν ἐξουσίαν τοῦ μὴ ἐργάζεσθαι; ἐξῆς ἐπιλέγει· Ἀλλ' οὐκ ἐχρησάμεθα τῇ ἐξουσίᾳ ταύτῃ, ἀλλὰ πάντα στέγομεν, ἵνα μὴ ἐγκοπήν τινα δῶμεν τῷ Εὐαγγελίῳ τοῦ Χριστοῦ. Οὕτω δὲ φοβεροῦ δειχθέντος τοῦ ἐπὶ τοῖς ἐν ἐξουσίᾳ κειμένοις σκανδαλίζειν τὸν ἀδελφὸν, τί ἂν τις εἴποι περὶ τῶν ἐν τῷ τὰ ἀπ-

D ηγορευμένα ποιεῖν ἢ λέγειν σκανδαλιζόντων; καὶ μάλιστα ὅταν ἢ γνῶσιν ἔχων περισσοτέραν φαίνηται ὁ σκανδαλίζων, ἢ ἐν βαθμῷ ἐξετάζηται ἱερατικῷ· ὃς, ὥσπερ κανὼν καὶ τύπος ὀφείλων προκεῖσθαι τοῖς ἄλλοις, κἂν βραχύ τι παρίδῃ τῶν γεγραμμένων, ἢ πράξας τὸ κεκωλυμένον, ἢ ἐλλιπὼν τὸ προστεταγμέ-

[69] Matth. xv, 12-14. [70] Matth. xvii, 25, 26. [71] I Cor. viii, 13. [72] Rom. xiv, 21. [73] Matth. xviii, 10. [74] Rom. xiv, 13. [75] I Cor. viii, 10, 11. [76] ibid. 12, 13. [77] I Cor. ix, 6, [78] ibid. 12.

(5) Editi, τῶν ὑπὸ τοῦ Κυρίου. Antiqui tres libri τῶν τοῦ, rectius.

(6) Codex Voss. τὸν ἀναβάντα.

(7) Reg. tertius ἐπὶ τούτοις.

(8) Codex Colb. ἀπόστολος Παῦλος. Aliquanto post Reg. primus τῷ ἀδελφῷ εἰς σκάνδαλον.

(9) Editi et Reg. tertius ἀπόλλυται, *perit*. Alii duo mss. perinde ut textus sacer, cui vulgata consentit, ἀπολεῖται, *peribit*.

(10) Ita Vossii codex et alii tres. Vox ἀσθενοῦσαν deest in vulgatis. Nec ita multo post codex Colb. μὴ μόνος ἐγώ.

νον ἢ ὅλως ἐφησυχάσας τινὶ τοιούτῳ καὶ ἐν τούτῳ μόνῳ τοσοῦτον ἔχει τὸ κρῖμα. ὥστε τὸ αἷμα τοῦ ἁμαρτάνοντος, φησίν, ἐκ τῶν χειρῶν αὐτοῦ ἐκζητηθήσεται.

ΕΡΩΤΗΣΙΣ ΞΕ'.

Πῶς τὴν ἀλήθειαν ἐν ἀδικίᾳ τις κατέχει.

ΑΠΟΚΙΣΙΣ.

Ὅταν (11) τοῖς παρὰ τοῦ Θεοῦ δεδομένοις ἀγαθοῖς εἰς τὰ ἴδια θελήματα καταχρήσηται, ὅπερ ἀπηρνήσατο ὁ Ἀπόστολος εἰπών· Οὐ γάρ ἐσμεν, ὡς οἱ πολλοί, καπηλεύοντες τὸν λόγον τοῦ Θεοῦ· καὶ πάλιν· Οὔτε γάρ ποτε ἐν λόγῳ κολακείας ἐγενήθημεν, καθὼς οἴδατε, οὔτε ἐν (12) προφάσει πλεονεξίας. Θεὸς μάρτυς· οὔτε ζητοῦντες ἐξ ἀνθρώπων δόξαν, οὔτε ἀφ' ὑμῶν, οὔτε ἀπὸ ἄλλων.

ΕΡΩΤΗΣΙΣ ΞΣ'.

Τί ἐστιν ἔρις, καὶ τί ἐστιν ἐριθεία.

ΑΠΟΚΡΙΣΙΣ.

Ἔρις μέν ἐστιν, ὅταν τις, ὑπὲρ τοῦ μὴ ἐλάττων φανῆναί τινος, σπουδάζῃ ποιεῖν τι· ἐριθεία δὲ τὸ ἐξ ὧν ποιεῖ τις ἐπιδεικτικῶς ἢ κενοδόξως προκαλεῖσθαι, καὶ ἐρεθίζειν ἄλλους (13) εἰς τὰ ὅμοια· Καὶ γὰρ ὁ Ἀπόστολος, ποτὲ μὲν ἐριθείας μνημονευων, τὴν κενοδοξίαν ἐπισυνάπτει, εἰπών, Μηδὲν κατ' ἐριθείαν ἢ κενοδοξίαν· ποτὲ δὲ κενοδοξίαν προτάξας, μετὰ ταύτης καὶ τὴν ἐριθείαν ἑτέρῳ ὀνόματι ἀπαγορεύει, λέγων· Μὴ γινώμεθα (14) κενόδοξοι ἀλλήλους προκαλούμενοι.

ΕΡΩΤΗΣΙΣ ΞΖ'.

Τί ἐστιν ἀκαθαρσία, καὶ τί ἐστιν ἀσέλγεια.

ΑΠΟΚΡΙΚΙΣ.

Τὴν μὲν ἀκαθαρσίαν ὁ νόμος ἔδειξε (15), χρησάμενος τῷ ὀνόματι ἐπὶ τῶν ἀκουσίως ἐκ φυσικῆς ἀνάγκης συμβαινόντων· τὴν δὲ ἀσέλγειαν δοκεῖ μοι ἐμφαίνειν (16) ὁ σοφώτατος Σολομών, ἡδὺν καὶ ἀναλγητον ὀνομάσας· ὡς εἶναι τὴν ἀσέλγειαν διάθεσιν ψυχῆς μὴ ἔχουσαν (17) ἢ μὴ φέρουσαν ἄλγος ἀθλητικόν· ὥσπερ καὶ ἀκρασία ἐστὶν ἡ μὴ σχοῦσα κράτος κατὰ τῶν ἐνοχλουσῶν ἡδονῶν.

ΕΡΩΤΗΣΙΣ ΞΗ'.

Τί ἴδιον θυμοῦ, καὶ τί ἴδιον ἀγανακτήσεως εὐλόγου, καὶ πῶς πολλάκις ἀπὸ ἀγανακτήσεως ἀρχόμενοι (18), εὑρισκόμεθα θυμούμενοι.

ΑΠΟΚΡΙΣΙΣ.

Θυμοῦ ἴδιον ὁρμὴ ψυχῆς ἐν μελέτῃ κακώσεως

A verbo indifferenter et silentio tulerit quidvis hujusmodi, judicio tanto vel ob hoc unum obnoxius est, ut sanguis illius qui peccavit, inquit[79], ex manibus ipsius requiratur.

INTERROGATIO LXV.

*Quomodo quis veritatem detinet in injustitia.*

RESPONSIO.

Quando datis a Deo bonis abutitur ad suas ipsius voluntates: quod respuit Apostolus his verbis: *Non enim sumus, sicut plurimi, adulterantes verbum Dei*[80]: ac rursus: *Neque enim aliquando fuimus in sermone adulationis, sicut scitis: neque in occasione avaritiæ, Deus testis est: nec quærentes ab hominibus gloriam, neque a vobis, neque ab aliis*[81].

B INTERROGATIO LXVI.

*Quid est æmulatio, et quid contentio*

RESPONSIO

Sane æmulatio est, cum quis, ne altero videatur esse inferior, aliquid studet facere; contentio autem est, alios per ea quæ quis facit, cum ostentatione atque jactantia provocare et exstimulare ad similia. Nam aliquando **439** Apostolus, facta contentionis mentione, continenter adjungit inanem gloriam, his verbis: *Nihil per contentionem, neque per inanem gloriam*[82]: aliquando vero inani gloria prius memorata, una cum hac prohibet quoque contentionem alio nomine, inquiens[83]: *Non efficiamur inanis gloriæ cupidi, invicem provocantes.*

INTERROGATIO LXVII.

C *Quid est immunditia, et quid impuritas.*

RESPONSIO.

Immunditiam quidem lex indicavit, cum in rebus quæ ex naturali necessitate præter voluntatem accidunt, vocem illam usurpavit: impuritatem vero designare mihi videtur Salomon sapientissimus, cum indulgentem voluptati et doloris expertem nominat, sic ut impuritas sit animi affectio, quæ non habet, vel non fert dolorem athleticum: quemadmodum incontinentia est, quæ non habet imperium in eas quæ infestant voluptates.

INTERROGATIO LXVIII.

*Quid est furoris proprium, et quid proprium æquæ indignationis, et quomodo plerumque exorsi ab indignatione, in furorem incidisse deprehendimur.*

D RESPONSIO.

Furoris proprium est animæ impetus cum con-

[79] Ezech. III, 18. [80] II Cor. II, 17. [81] I Thess. II, ὕ, 6. [82] Philipp. II, 3. [83] Galat. V, 26

(11) Sic mss. non pauci, non ut vulgati ὅταν τις.
(12) Vocula ἐν adjecta est ex Colbertino.
(13) Reg. primus et Voss. καὶ ἐρεθίζειν καὶ ἄλλους.
(14) Reg. primus μὴ γενώμεθα.
(15) Codex Colb ὁ νόμος ἐδίδαξεν.
(16) Edit. ἐκφαίνειν, Antiqui tres libri cum Voss. ἐμφαίνειν. Mox Colb. ἡδὺ καί, etc. Alii mss. ἡδύν. Basilius respicere videtur ad illud Prov. XIV, 23: Ὁ δὲ ἡδὺς καὶ ἀναλγητος ἐν ἐνδείᾳ ἔσται, *Jucundus autem et dolore carens in egestate erit.*
(17) Reg. primus διάθεσιν ψυχῆς μὴ ἔχουσα. Nec ita multo post alii duo mss. cum Voss. ἡ μὴ ἔχουσα.
(18) Edili et Reg. primus ὅθεν ἀρχόμενοι. Vocem primam uti superfluam delevimus, veterum duorum librorum auctoritate innixi. Mox Reg. primus et Voss. θυμοῦ μέν. Statim iidem mss. κατὰ τοῦ παροξύνοντος.

silio opprimendi ejus qui irritavit; indignationis autem, quæ prudens sit, proprium fuerit, sibi emendationem peccantis proponere, ex affectu rem factam ægre ferente. Porro animum a bono exordientem delabi in malum, nihil mirum est: quippe a quolibet plura hujusmodi possunt reperiri. Quapropter operæ pretium est meminisse Scripturæ divinæ, quæ sic habet: *Juxta iter scandala posuerunt mihi*[84]; et iterum: *Si autem et certet aliquis, non coronatur, nisi legitime certaverit*[85]; est autem ubique cavenda nimietas, importunitasque ac perturbatio. Nam ea de causa unumquodque eorum quæ memorata sunt, quanquam bonum esse videtur, sæpenumero in malum degeneravit.

A κατὰ τοῦ παροξύναντος· ἀγανακτήσεως δὲ ἐπιστήμονος ἴδιον σκοπὸς διορθώσεως τοῦ ἡμαρτηκότος ἀπὸ διαθέσεως ἀπαρισκομένης τῷ γενομένῳ (19). Τὸ δὲ ἀπὸ καλοῦ ἀρχομένην ψυχὴν ἐκπίπτειν εἰς κακὸν, οὐδὲν παράδοξον· πολλὰ γὰρ ἂν τις εὕροι τοιαῦτα. Διόπερ μνημονεύειν χρὴ τῆς θεοπνεύστου Γραφῆς λεγούσης· Ἐχόμενα τρίβου σκάνδαλα ἔστηθέ μοι· καὶ πάλιν· Ἐὰν δὲ καὶ ἀθλῇ τις, οὐ στεφανοῦται, ἐὰν μὴ νομίμως ἀθλήσῃ· καὶ φυλάσσεσθαι παντὸς τήν τε ἀμετρίαν (20) καὶ τὴν ἀκαιρίαν, καὶ τὴν ἀταξίαν. Παρὰ γὰρ τὴν αἰτίαν τῶν εἰρημένων ἕκαστον, καὶ τὸ δόξαν εἶναι καλὸν, πολλάκις εἰς κακὸν μετέπεσεν.

INTERROGATIO LXIX.

*Qui non minus edit quam cæteri, neque est fracto et invalido corpore, cujusque morbi non cognoscuntur, conqueritur tamen se laborare non posse, quomodo agendum cum illo sit.*

ΕΡΩΤΗΣΙΣ ΞΘ'.

B Τὸν μὴ ἧττον ἐσθίοντα τῶν λοιπῶν (21), μήτε σῶμα ἔχοντα κατερρωμένον, μήτε ἐμπαθῆ γνωριζόμενον, ἀδυναμίαν δὲ πρὸς τὸ ἔργον ὀδυρόμενον, πῶς δεῖ μετέρχεσθαι.

RESPONSIO.

Omnis prætextus segnitiei prætextus est peccati; nam ad mortem usque par est studium sicut et patientiam ostendere. Quod **440** autem segnities nequitiæ conjuncta segnem ac pigrum condemnet, planum est verbis Domini, qui dixit[86] *Serve male et piger.*

ΑΠΟΚΡΙΣΙΣ.

Πᾶσα προφασις ἀργίας πρόφασίς ἐστιν ἁμαρτίας· τὴν γὰρ σπουδὴν μέχρι θανάτου, ὥσπερ καὶ τὴν ὑπομονὴν, ἐπιδεῖκνυσθαι χρή. Ὅτι δὲ ἡ ὀκνηρία τῇ πονηρίᾳ συνεζευγμένη κατακρίνει τὸν ὀκνηρὸν ἐκ τῶν (22) τοῦ Κυρίου ῥημάτων φανερόν, εἰπόντος· Δοῦλε πονηρὲ καὶ ὀκνηρέ.

INTERROGATIO LXX.

*Quomodo tractandus sit qui abutitur vestibus aut calceamentis; cum enim re rehenditur, nimiam parcitatem et murmurationem in reprehendente suspicatur. Quod si permaneat in eodem proposito post alteram tertiamve admonitionem idoneam, quid huic facere conveniat.*

ΕΡΩΤΗΣΙΣ Ο'.

Τὸν παραχρώμενον τοῖς ἱματίοις ἢ τοῖς ὑποδήμασι πῶς δεῖ μετέρχεσθαι· ἐγκαλούμενος γὰρ, μικρολογίαν τοῦ ἐγκαλοῦντος καὶ γογγυσμὸν ὑποπτεύει. Εἰ δὲ μετὰ τὴν προσήκουσαν δευτέραν καὶ τρίτην παράκλησιν τοῖς αὐτοῖς ἐπιμένοι, τί C χρὴ αὐτῷ ποιεῖν (23).

RESPONSIO.

Abusum amandat Apostolus, cum ait: *Tanquam utentes mundo hoc, et non abutentes*[87]. Usus enim mensura est utendi necessitas inevitabilis: usus vero qui necessitatem excedit, aut avaritiæ, aut voluptatis, aut vanæ gloriæ morbo obnoxius est. Cæterum qui perseverat in peccato, is subit judicium idem, quod qui pœnitentiam non agit.

ΑΠΟΚΡΙΣΙΣ.

Ἐκβάλλει τὴν παράχρησιν ὁ Ἀπόστολος εἰπών· Ὡς χρώμενοι τῷ κόσμῳ τούτῳ, καὶ μὴ παραχρώμενοι (24). Τῆς γὰρ χρήσεως τὸ μέτρον ἡ ἀναγκαίτητος ἀνάγκη τῆς χρείας· ἡ δὲ ὑπὲρ τὴν χρείαν ἢ πλεονεξίας, ἢ φιλησδονίας, ἢ κενοδοξίας ἔχει τὴν νόσον· Ὁ δὲ ἐπιμένων τῇ ἁπαρτίᾳ ἔχει τὸ κρῖμα τοῦ μὴ μετανοοῦντος.

INTERROGATIO LXXI.

*Sunt qui in cibis suavitatem consectantur magis quam copiam: alii vero copiam magis quam suavitatem satietatis causa exoptant: qui igitur utrique tractandi sunt.*

ΕΡΩΤΗΣΙΣ ΟΑ'.

Εἰσί τινες οἱ πρὸ πλείονος τὸ ἡδύτερον τῶν ἐδεσμάτων ἐπιζητοῦντες· ἄλλοι δὲ τὸ πλεῖον μᾶλλον ἢ τὸ ἡδὺ διὰ τὸν κόρον θέλουσιν· πῶς οὖν ἀμφοτέρους πληροφορεῖν (25) χρή.

RESPONSIO.

Ægrotant utrique, hi voluptate, illi immodica aviditate. Neque vero voluptarius, neque is qui plus æquo in quacunque re avidus est, vitat condem-

ΑΠΟΚΡΙΣΙΣ.

D Ἀμφότεροι νοσοῦσιν· ὁ μὲν τὴν φιλησδονίαν, ὁ δὲ τὴν πλεονεξίαν. Οὔτε δὲ ὁ φιλήδονος οὔτε ὁ πλεονέκτης ἐν οἱῳδήποτε (26) πράγματι ἐκτὸς κατακοί-

[84] Psal. CXXXIX, 6. [85] II Tim. II, 5. [86] Matth. XXV, 26. [87] I Cor. VII, 3

(19) Unus ms. τῷ γεγενημένῳ.

(20) Unus ms. Combef. τήν γε ἀμετρίαν.

(21) Vetus Vossii liber et alii duo ἐσθίοντα τῶν ἄλλων. Mox Reg. primus μήτε ἐν πάθει γνωσιζομενον. Hoc ipso in loco mss. tres præter Voss. ἀδυναμίαν δέ Editi et Reg. tertius ἀδυναμεῖν δέ.

(22) Editi καὶ τῶν. Veteres duo libri præter Combef. ἐκ τῶν.

(23) Reg. primus Τοὺς παραχρωμένους ἱμάτιον ἢ ὑπόδημα πῶς δεῖ μετέρχεσθαι· ἐγκαλούμενοι γὰρ... γογγυσμὸν ὑποπτένουσιν... τοῖς αὐτοῖς ἐμμένοιεν, τί χρὴ ποιεῖν. Codex Colb. Τοὺς παραχρωμένους τοῖς ἱματίοις ἢ τοῖς ὑποδήμασι... ἐπιμένοιεν, τί χρὴ ποιεῖν

(24) Reg. primus καὶ μὴ κατεχρώμενοι.

(25) Veteres duo libri ἀμφοτέρους πληροφορῆσαι.

(26) Vossii vetus liber ἐν ᾧ δήποτε. Mox Reg. tertius et editi ἐκτὸς κατακρίσεως. Ὧν εὐσκλάγχνως ἐπιμεληθῆναι χρή. Εἰ δέ. Alii duo mss. eum Voss ut in contextu.

στώς ἐστιν. Ἀμφοτέρων οὖν εὐσπλάγχνως ἐπιμεληθῆναι χρὴ πρὸς θεραπείαν τοῦ πάθους. Εἰ δὲ μὴ θεραπεύονται τὴν νόσον, φανερὸν τὸ κρῖμα τῶν μὴ μετανοούντων.

A nationem. Quamobrem leniter et benigne ambo curandi sunt, ad vitium hoc sanandum. Quod si ex morbo non convalescant, judicium eorum qui pœnitentiam non agunt, perspicuum est et compertum.

ΕΡΩΤΗΣΙΣ ΟΒ'.

Ἐάν τις περὶ τὴν μετάληψιν ἐν ἀδελφότητι ἀσέμνως ἀναστρέφηται (27), λαβροτερον ἐσθίων ἢ πίνων, εἰ δεῖ αὐτὸν ἐλέγχεσθαι.

INTERROGATIO LXXII.

*Si quis in cibis sumendis inter fratres se gerat immodeste, voracius edens aut bibens, an ipsum reprehendere oporteat.*

ΑΠΟΚΡΙΣΙΣ.

Ὁ τοιοῦτος οὐ φυλάσσει τὸ παράγγελμα τοῦ Ἀποστόλου εἰπόντος· Εἴτε ἐσθίετε, εἴτε πίνετε, εἴτε τι ποιεῖτε, πάντα εἰς δόξαν Θεοῦ ποιεῖτε· καὶ πάλιν· Πάντα εὐσχημόνως καὶ κατὰ τάξιν γινέσθω· καὶ χρῄζει B διορθώσεως, πλὴν εἰ μή τις ἀνάγκη τοῦ κόπου ἢ τοῦ τάχους (28) κατεπείγοι· ἀλλὰ καὶ τότε χρὴ τὸ ἀπρόσκοπον ἐσπουδασμένως φυλάττειν.

RESPONSIO.

Qui hujusmodi est, non servat præceptum Apostoli qui dixit : *Sive manducatis, sive bibitis, sive quid facitis, omnia in gloriam Dei facite*[88] ; ac iterum : *Omnia honeste et secundum ordinem fiant*[89] ; et indiget correctione, nisi si qua illum urgeret laborandi aut festinandi necessitas : imo etiam tunc vitanda sedulo offensio est.

ΕΡΩΤΗΣΙΣ ΟΓ'.

Τὸν μὴ ἐν ἐπιθυμίᾳ τῆς τοῦ ἀδελφοῦ διορθώσεως ἐλέγχοντα τὸν ἁμαρτάνοντα, ἀλλ' ἐν πάθει τῆς ἑαυτοῦ ἐκδικήσεως, πῶς χρὴ διορθοῦσθαι μετὰ πλείονα παράκλησιν τῷ αὐτῷ ἐπιμένοντα πάθει (29).

**441** INTERROGATIO LXXIII.

*Qui non desiderio correctionis fraternæ, sed libidine seipsum ulciscendi redarguit delinquentem, quomodo is corrigi debeat, si sæpius admonitus perseveret in eodem vitio.*

ΑΠΟΚΡΙΣΙΣ.

Ὡς φίλαυτος καὶ φίλαρχος γνωριζέσθω ὁ τοιοῦτος (30)· καὶ ὁ τῆς διορθώσεως τρόπος αὐτῷ κατ' ἐπιστήμην τῆς θεοσεβείας φανερούσθω. Εἰ δὲ ἐπιμένει τῇ κακίᾳ, δῆλον τὸ κρῖμα κατὰ τῶν μὴ μετανοούντων. C

RESPONSIO.

Qui hujusmodi est, pro homine sui amante dominandique cupido habeatur, ac correctionis modus pro pietatis solertia ei declaretur. Quod si in sua perseveret nequitia, manifestum est judicium, quod in eos, quos non pœnitet, pronuntiatur.

ΕΡΩΤΗΣΙΣ ΟΔ'.

Τοὺς ἐξερχομένους ἐκ (31) τῆς ἀδελφότητος, καὶ βουλομένους μονήρη βίον ζῆν, ἢ μετὰ ὀλίγων τῷ αὐτῷ ἕπεσθαι σκοπῷ τῆς εὐσεβείας, εἰ χρὴ ἀφορίζειν, διδαχθῆναι ἀπὸ τῆς Γραφῆς δεόμεθα.

INTERROGATIO LXXIV.

*Qui secedunt a fratrum conventu, voluntque solitariam vitam degere, aut cum paucis eumdem pietatis scopum sequi, an a cæteris sint separandi, ex Scriptura edoceri postulamus.*

ΑΠΟΚΡΙΣΙΣ.

Πολλάκις τοῦ εἰπόντος· Ὁ Υἱὸς ἀφ' ἑαυτοῦ ποιεῖ οὐδέν· καὶ ὅτι Καταβέβηκα ἐκ τοῦ οὐρανοῦ, οὐχ ἵνα ποιῶ τὸ θέλημα τὸ ἐμὸν, ἀλλὰ τὸ θέλημα τοῦ πέμψαντός με Πατρός· καὶ τοῦ Ἀποστόλου μαρτυροῦντος Ὅτι ἡ σὰρξ ἐπιθυμεῖ κατὰ τοῦ πνεύματος, τὸ δὲ πνεῦμα κατὰ τῆς σαρκός· ταῦτα δὲ ἀντικεινται ἀλλήλοις, ἵνα μὴ ἃ ἂν θέλωμεν, ταῦτα (32) ποιῶμεν· πᾶν τὸ κατὰ τὸ D ἴδιον θέλημα αἱρετὸν ἀλλότριον θεοσεβούντων. Πληρέστερον δὲ περὶ τῶν τοιούτων ἐν τοῖς κατὰ πλάτος εἰρημένοις ἀπεκρινάμεθα.

RESPONSIO.

Cum Dominus sæpe dixerit : *Filius a seipso nihil facit*[90] ; item : *Descendi de cœlo, non ut faciam voluntatem meam, sed voluntatem ejus qui misit me, Patris*[91] ; quin etiam cum ita testetur Apostolus : *Quod caro concupiscit adversus spiritum, spiritus autem adversus carnem : hæc enim sibi invicem adversantur, ut non quæcunque volumus, illa faciamus*[92], quidquid eligitur propria voluntate, id alienum est a pietatis cultoribus. Verum de iis qui hujusmodi sunt, in quæstionibus fuse explicatis uberius respondimus.

ΕΡΩΤΗΣΙΣ ΟΕ'

Εἰ παντὸς ἁμαρτήματος, εἴτε κατὰ νοῦν, εἴτε κατὰ λόγον, εἴτε κατὰ πρᾶξιν, τὸν Σατανᾶν αἴτιον λέγειν ἀκολουθεῖ.

INTERROGATIO LXXV.

*An peccati cujusque, sive mente, sive verbo, sive actione patratum fuerit, Satanam auctorem dicere conveniat.*

ΑΠΟΚΡΙΣΙΣ.

Καθόλου οἶμαι, ὅτι αὐτὸς καθ' ἑαυτὸν ὁ Σατανᾶς

RESPONSIO.

In universum arbitror Satanam per se ipsum

[88] I Cor. x. 31. [89] I Cor. xiv, 40. [90] Joan. v, 19. [91] Joan. vi, 38. [92] Galat. v, 17.

(27) Reg. primus ἀναστρέφεται. Aliquanto post idem ms. pariter atque Voss. εἰ δεῖ αὐτοῦ ἀνέχεσθαι *num perferendus est?*

(28) Veteres duo libri et Voss. κόπου ἢ του ἔργου. Ibid. Reg. tertius κατεπείγει.

(29) Antiqui duo libri ἐπιμένοντα πάθει. Vox ultima aberat a vulgatis.

(30) Editi et duo mss. γνωριζέσθω ὁ τοιουτος, *cognoscatur, habeatur.* Codex Colb. χωριζέσθω ὁ τὸ, *separetur.* Infra Reg. primus Εἰ δὲ ἐπιμένει.

(31) Pro ἐκ et in Vossii codice et in aliis duobus legitur ἀπό. Aliquanto post Reg. tertius et editi βουλόμεθα. Alii tres mss. cum Voss. δεόμεθα.

(32) Vocem ταυτα ex antiquis duobus libris addidimus.

cuiquam auctorem esse non posse ad peccandum: sed modo insitis unicuique a natura motionibus, modo etiam interdictis affectionibus utens, per has eos, qui non vigilant, ad ea quæ vitiorum propria sunt conatur abducere. Naturalibus quidem motionibus usus est, velut in Domino facere tentavit, quando illum esurientem animadvertens, dixit : *Si Filius Dei es, dic ut lapides isti panes fiant*[93]; affectibus vero interdictis utitur, ut in Juda, quem cum avaritiæ morbo laborare intellexisset, hacce affectione usus, avarum illum nummis triginta argenteis ad proditionis scelus impulit. Quod autem etiam mala ex nobis ipsis nascantur, manifeste Dominus ostendit : *De corde enim,* **442** inquit, *exeunt cogitationes malæ*[94]. Id autem iis contingit, qui ex incuria naturalia bonorum semina inculta relinquunt, convenienter dicto illi Proverbiorum : *Velut ager, vir insipiens ; et velut vinea, homo ratione egens. Si dimiseris eum, desertus fiet, et herbis luxuriabit totus, et fit derelictus*[95]. Ea autem anima quæ ex hujusmodi negligentia manet inculta et derelicta, necessaria quadam consecutione producit spinas ac tribulos, experiturque quod dictum est : *Exspectavi ut faceret uvam, fecit autem spinas*[96]. De qua anima prius dictum fuerat : *Et plantavi vineam Sorec*[97] ; quod si interpreteris, sonat *electam*. Huic autem consimile quiddam potest quis invenire etiam apud Jeremiam ex persona Dei dicentem : *Ego plantavi vitem fructiferam, totam veram : quomodo conversa es in amaritudinem, vitis aliena*[98] ?

A αἴτιος γενέσθαι τινὶ ἁμαρτίας (33) οὐ δύναται· τοῖς δὲ ἐνυπάρχουσι ποτὲ μὲν φυσικοῖς κινήμασι, ποτὲ δὲ καὶ ἀπηγορευμένοις πάθεσι συγχρώμενος, δι' αὐτῶν καὶ ἐπὶ τὰ οἰκεῖα τῶν παθῶν ἀπάγειν ἐπιχειρεῖ τοὺς μὴ νήφοντας. Συγκέχρηται δὲ τοῖς μὲν φυσικοῖς, ὡς ἐπὶ τοῦ Κυρίου ποιῆσαι ἐπειράθη, ἡνίκα ἤσθετο αὐτοῦ πεινάσαντος, εἰπών· Εἰ Υἱὸς εἶ τοῦ Θεοῦ, εἰπὲ ἵνα οἱ λίθοι οὗτοι ἄρτοι γένωνται· πάθεσι δὲ ἀπηγορευμένοις, ὡς ἐπὶ τοῦ Ἰούδα, ὃν ἐπειδὴ φιλαργυρίαν νοσοῦντα κατέμαθε, τούτῳ συγχρησάμενος τῷ πάθει, καὶ εἰς τὸ τῆς προδοσίας πτῶμα τὸν φιλάργυρον διὰ τῶν τριάκοντα ἀργυρίων κατηκόντισεν. Ὅτι δὲ καὶ τὰ κακὰ ἐξ ἡμῶν αὐτῶν ἀναφύεται, δείκνυσι σαφῶς ὁ Κύριος· Ἐκ γὰρ τῆς καρδίας, φησίν, ἐξέρχονται οἱ διαλογισμοὶ (34) οἱ πονηροί. Συμβαίνει δὲ τοῦτο τοῖς ἐξ ἀμελείας ἀγεώργητα καταλιπουσι τὰ φυσικὰ τῶν ἀγαθῶν σπέρματα, ὡς κατὰ τὸ ἐν Παροιμίαις εἰρημένον (35)· Ὥσπερ γεώργιον ἀνὴρ ἄφρων, καὶ ὥσπερ ἀμπελὼν ἄνθρωπος ἐνδεὴς φρενῶν. Ἐὰν ἀφῇς αὐτὸν, χερσωθήσεται, καὶ χορτομανήσει ὅλος, καὶ γίνεται ἐκλελειμμένος. Τῇ δὲ ἐκ τῆς τοιαύτης ἀμελείας κεχερσωμένῃ καὶ ἐκλελειμμένῃ ψυχῇ ἀκόλουθον ἐξ ἀνάγκης τὸ ἀκάνθας καὶ τριβόλους ἀνατέλλειν, καὶ πάσχειν ἐκεῖνο τὸ εἰρημένον· Ἔμεινα ἵνα ποιήσῃ σταφυλὴν, ἐποίησε δὲ ἀκάνθας. Περὶ ἧς ψυχῆς προείρηται· Καὶ ἐφύτευσα ἄμπελον Σωρήχ. ὃ ἑρμηνεύεται ἐκλεκτή (36). Τὸ παραπλήσιον δὲ τούτῳ καὶ παρὰ τῷ Ἱερεμίᾳ εὕροι τις ἂν ἐκ προσώπου τοῦ Θεοῦ λέγοντι (37)· Ἐγὼ ἐφύτευσα ἄμπελον καρποφόρον, πᾶσαν ἀληθινήν· πῶς ἐστράφης εἰς πικρίαν, ἡ ἄμπελος ἡ ἀλλοτρία;

B

C

## INTERROGATIO LXXVI.

*An oporteat mentiri, videlicet rei cujusdam utilis causa.*

## RESPONSIO.

Hoc non permittit sententia Domini, qui præcise dixit mendacium ex diabolo esse[99], nullo assignato mendacii discrimine. Quin et Apostolus id testatur cum scripsit : *Et si certet aliquis, non coronatur, nisi legitime certaverit*[1].

## ΕΡΩΤΗΣΙΣ Οϛ'.

Εἰ χρὴ οἰκονομίᾳ δήθεν χρησίμου τινὸς ψεύδεσθαι (38).

## ΑΠΟΚΡΙΣΙΣ.

Ἡ ἀπόφασις τοῦ Κυρίου τοῦτο οὐ συγχωρεῖ, ἅπαξ εἰπόντος, ὅτι τὸ ψεῦδος ἐκ τοῦ διαβόλου ἐστί· διαφορὰν δὲ ψεύδους οὐδεμίαν ἐμφήναντος. Καὶ ὁ Ἀπόστολος δὲ μαρτυρεῖ γράψας· Κἂν ἀθλῇ τις, οὐ στεφανοῦται, ἐὰν μὴ νομίμως ἀθλήσῃ.

D

## INTERROGATIO LXXVII.

*Quid est dolus, et quid malignitas.*

## RESPONSIO.

Malignitas quidem est, uti arbitror, ipsa prima et occulta morum malitia : dolus vero, est sedula ad struendas insidias opera, cum scilicet quis,

## ΕΡΩΤΗΣΙΣ ΟΖ'

Τί ἐστι δόλος, καὶ τί ἐστι κακοήθεια.

## ΑΠΟΚΡΙΣΙΣ.

Κακοήθεια μέν ἐστιν, ὡς λογίζομαι, αὐτὴ ἡ πρώτη καὶ κεκρυμμένη (39) κακία τοῦ ἤθους· δόλος δὲ τὸ πρὸς ἐπιβουλὴν περίεργον, ὅταν τις, ἀγαθόν τι σχη-

[93] Matt. IV, 3. [94] Matth. XV, 19. [95] Prov. XXIV, 30, 31 juxta LXX. [96] Isa. V, 4. [97] ibid. 2. [98] Jerem. II, 21. [99] Joan. VIII, 44. [1] II Tim. II, 5.

(33) Reg. primus γενέσθαι τινὶ ἀμελείας, *incuriæ auctor*.

(34) Reg. primus ἐξέρχονται, φησὶν, οἱ πονηροὶ λογισμοί.

(35) Illud, ὡς κατὰ τὸ ἐν Παροιμίαις εἰρημένον, deest et in Vossii codice et in Colbertino. Aliquanto post duo mss. ἐξ ἀναγκης τὰς ἀκάνθας.

(36) Codex Colb. ὅ ἐστιν ἐκλεκτή.

(37) Editio Veneta et veteres quatuor libri τοῦ Θεοῦ λέγοντος. Editio Basil. perinde ut Paris. τοῦ Θεοῦ λέγοντι. Mox Reg. primus πῶς ἐστράφη εἰς.

(38) Codex Colb. οἰκονομίας δήθεν χρησίμου τινὸς ἕνεκεν. Mox duo mss. Κυρίου ἡμῶν Ἰησοῦ Χριστοῦ. Haud longe vocula δέ addita est ex antiquis tribus libris post vocem ἀπόστολος.

(39) Reg. primus πρώτη κεκρυμμένη. Codex Colb. αὐτὴ ἡ προκεκρυμμένη. Mox duo mss. pariter atque Voss. δόλος δὲ τὸ ἐκ κακίας εἰς ἐπιβουλὴν περίεργον, *dolus vero est sedula opera, quæ ex malitia detur ad insidiandum*. Mox Reg. primus ὡς δόλερ. Ibidem codex Voss. τινὶ προσθείς. Subinde idem ms et alii duo ἐργάζηται.

πάμενος, καὶ τοῦτο, ὥσπερ δέλεαρ, τινὶ προθεὶς, A bono quodam simulato, eoque alicui instar illecebræ objecto, illius ope molitur insidias.
ὑτοῦ τὰ τῆς ἐπιβουλῆς κατεργάσηται.

ΕΡΩΤΗΣΙΣ ΟΗ'.

Ἐφευρεταὶ κακῶν τίνες εἰσίν.

ΑΠΟΚΡΙΣΙΣ.

παρὰ τὰ συνήθη τοῖς πολλοῖς καὶ γνώριμα κακὰ τινὰ προσεπινοοῦντες καὶ ἐξευρίσκοντες (40).

ΕΡΩΤΗΣΙΣ ΟΘ'.

ις συνεχῶς ἑαυτοῦ ἐπιλαμβάνηται (41), ὅτι σκλη- ς προσφέρεται τῷ ἀδελφῷ, πῶς διορθωθήσεται.

ΑΠΟΚΡΙΣΙΣ.

μὲν πρᾶγμα συμβαίνει, ὡς ἐξ αὐτοῦ (42) στοχά- , ἢ ἀπὸ φρονήματος ὑπεροχὴν φανταζομένου, ἢ ὑπῆς τῆς ἐπὶ ἐλαττώμασι τῶν κατορθοῦν ὀφειλόν- Τὸ γὰρ ἐξ ἀγαθοῦ τινος ἐλπισθέντος ἐναντίον καὶ B ὂν ἀπαντῆσαν καὶ σφοδρότερόν πως τῆς ψυχῆς τεται. Ἐπιμελείας δὲ (43) χρεία περισσοτέρας, ἐμὲν τὸ πρῶτον εἴη, κολάσωμεν τῆς ὑπερηφανίας θος, εἰ δὲ τὸ δεύτερον, πρὸ τῆς ἀγανακτήσεως ἐν λήσει καὶ νουθεσίᾳ τὴν εὐσπλαγχνίαν ἐπιδειξώ- Ἐὰν δὲ ἄρα ὁ τρόπος οὗτος τῆς θεραπείας ἀνενέρ- φανῇ διὰ τὴν τοῦ ὑποκειμένου πάθους κακίαν τότε καὶ τῇ σφοδρότητι τῆς ἀγανακτήσεως μετὰ συμ- ις ἐπ' ὠφελείᾳ (44 καὶ διορθώσει τοῦ ἁμαρτήσαν- καίρως καὶ μετὰ λόγου χρησώμεθα.

ΕΡΩΤΗΣΙΣ Π'.

συμβαίνει τὸ ὥσπερ τῇ διανοίᾳ ἐπιλείπειν λογισ- ; ἀγαθοὺς καὶ μερίμνας ἀρεσκούσας τῷ Θεῷ, καὶ C , ἵνα μὴ τοῦτο πάσχωμεν.

ΑΠΟΚΡΙΣΙΣ.

Δαβὶδ εἰπόντος, Ἐνύσταξεν ἡ ψυχή μου κηδίας, εὔδηλον, ὅτι τὸ τοιοῦτον ἀπὸ νυστα- τῆς ψυχῆς καὶ ἀναισθησίας συμβαίνει. Γρηγο- γὰρ τῇ ψυχῇ καὶ νηφούσῃ οὐχὶ μέριμνα Θεῷ ιυσα καὶ λογισμὸς ἀγαθὸς ἐπιλείπει, ἀλλ' ἑαυ- τοῖς (45) ἐπιλείπουσαν ἐπιβλέπει. Εἰ γὰρ ὁ ματος ὀφθαλμὸς οὔτε ἀρκεῖ (46) πρὸς θεωρίαν ίγων τινῶν τοῦ Θεοῦ δημιουργημάτων, οὔτε τι θεασάμενος κόρον ἔσχεν, ἀλλὰ καὶ ἀεὶ τὸ θεωρῶν, οὐ παύεται ὅμως τοῦ βλέπειν· πόσῳ ὁ τῆς ψυχῆς ὀφθαλμός, ἐὰν ἐγρηγορὼς ᾖ καὶ οὐκ ἐξαρκεῖ πρὸς θεωρίαν τῶν τοῦ Θεοῦ θαυ- D καὶ κριμάτων; Τὰ κρίματα γάρ σου, φησίν, ος πολλή· καὶ ἀλλαχοῦ· Ἐθαυμαστώθη ἡ σου ἐξ ἐμοῦ· ἐκραταιώθη, οὐ μὴ δύνω- ρὸς αὐτήν· καὶ πολλὰ τοιαῦτα. Εἰ δὲ ἐπιλεί-

## INTERROGATIO LXXVIII.

*Inventores malorum qui sint*

## RESPONSIO.

Qui, præter ea quæ plerisque familiaria ac nota sunt mala, quædam adhuc alia comminiscunt inveniuntque.

## 443 INTERROGATIO LXXIX.

*Si quis assidue seipsum accusat, quod aspere tractet frutrem, quomodo corrigetur.*

## RESPONSIO.

Res quidem ista, quantum ex ea conjecto, venit vel ab animo eximium aliquid de se excogitante, aut a tristitia ex delictis eorum, qui recte agere deberent, ortum habente. Cum enim bono aliquo exspectato, contrarium quiddam et molestum accidit, tum id vehementius nescio quomodo animum percellit. Cura autem opus est majore, ut si quidem primum fuerit superbiæ vitium, id coerceamus; sin secundum, antequam ad indignationem veniatur, misericordiam exhortando atque commonefaciendo ostendamus. Quod si hæc medendi ratio inefficax apparuerit propter insidentis vitii pravitatem, tum demum indignationis vehementiam una cum commiseratione ad peccantis utilitatem emendationemque opportune ac jure adhibuerimus.

## INTERROGATIO LXXX.

*Unde fit, ut cogitationes bonæ sollicitudinesque Deo placitæ mentem veluti deficiant: et qua ratione fiet, ut id caveamus.*

## RESPONSIO.

Cum David dixerit[2]: *Dormitavit anima mea præ tædio*, perspicuum est hujusmodi vitium ex animi sopore ac stupore exoriri. Siquidem animum vigilantem et sobrium sollicitudo Deo grata et bona cogitatio nequaquam deficit: quin potius eis semetipsum deesse videt. Nam, si corporis oculus neque satis est ad contemplanda etiam pauca quædam Dei opificia, neque si quid semel conspicatus sit, exsatiatur, sed etiamsi semper idem videat, tamen aspicere non desinit, quanto magis animæ oculus, si vigilans sit et expergefactus, ad Dei mirabilia, et ad illius judicia speculanda nequaquam sufficit. *Judicia* enim, inquit, *tua abyssus multa*[3]; et alio in loco: *Mirabilis facta est scientia tua ex me: confortata est, non potero ad eam*[4]; et multa hujuscemodi. Quod si deficit ani-

al. CXVIII, 28. [3] Psal. XXXV, 7. [4] Psal. CXXXVIII, 6.

Antiqui duo libri καὶ ἐξευρίσκοντες. Alius καὶ ίσκοντες Editi εὑρίσκοντες.

Veteres tres libri λαμβάνηται. Statim vultres editiones et duo mss. πῶς διορθώσεται, ote. Reg. primus et Colb. διορθωθήσεται, date.

Veteres duo libri ἐξ ἑμαυτοῦ. Reg. primus ·οῦ. Nec ita multo infra unus ms. καὶ λυπηρὸν ὑπαντῆσαν, καὶ σφοδ.

(43) Reg. primus et Voss. ἐπιμελείας οὖν.

(44) Editi καὶ ἐπ' ὠφελείᾳ. Vocula καί in aliis tribus mss. non legitur.

(45) Reg. tertius et editi τοιούτοις. Alii duo mss. τούτοις.

(46) Editi ἀρκεῖται. At mss. tres ἀρκεῖ.

mam cogitatio bona, profecto adhuc deficit ipsam illuminatio : non quod deficiat quod illuminat, sed quod dormitet quod illuminari debet.

## 444 INTERROGATIO LXXXI.

*Si pii sunt æqualiter objurgandi atque quivis alii indifferentes quando in eodem utrique peccato deprehenduntur.*

### RESPONSIO.

Si respexerimus ad animum peccantis et ad modum peccati, cognoscemus etiam modum increpandi. Nam, etiamsi idem peccatum esse videatur tum hominis indifferenter se gerentis, tum pii, tamen inter utrumque intercedit discrimen non mediocre. Pius enim, cum pius sit laboretque simul ac contendat ut placeat Deo, casu aliquo et fere quasi invitus aberravit et lapsus est; qui vero gerit se indifferenter, nullam neque sui ipsius, neque Dei rationem habens, atque vel ipso nomine id indicante, nullum discrimen ponens peccatum inter et virtutem, præcipuis ac ingentibus malis ægrotat, videlicet quod aut Deum aspernetur, aut Deum esse non credat. Hæc enim duo in causa sunt, cur peccet anima, ut testatur Scriptura, cum nunc quidem ait: *Dixit injustus, ut delinquat in semetipso; non est timor Dei ante oculos ejus*[5]; nunc vero : *Dixit insipiens in corde suo, Non est Deus: corrupti sunt et abominabiles facti sunt in studiis*[6]. Itaque aut contempsit, proptereaque peccat, aut inficiatur Deum ipsum esse, et eam ob causam in studiis corrumpitur, tametsi videtur confiteri. *Confitentur enim*, inquit, *se nosse Deum, factis autem negant*[7]. Quæ cum ita se habeant, etiam objurgandi modum erga eos qui sunt ejusmodi diversum esse oportere puto. Pius enim quasi locali quodam præsidio indiget, et in ipsa re in qua offendit, debet objurgationem sufferre ; indifferens vero, cum totum simul corruperit animæ bonum, ægrotetque ipsis generalioribus malis, aut tanquam contemptor, uti jam dixi, aut tanquam incredulus, et lugeri, et admoneri, et objurgari debet, quoad ei persuaderi possit, aut Deum esse justum judicem, et ita expavescat ; aut in universum, Deum esse, sicque perterreatur. Atque etiam id scire operæ pretium est, contingere sæpe piorum delicta, divina providentia ita dispensante ad eorum utilitatem : Deus enim labi eos aliquando permittit, ad sanandam priorem quamdam animi elationem, quale est quod a Petro dictum fuit, et in eo ipso obtigit.

[5] Psal. xxxv, 1. [6] Psal. xiii, 1. [7] Tit. i, 16.

(47) Antiqui duo libri δῆλον ὅτι.

(48) Interpres vetus cum illud, καὶ τοῖς ἀδιαφόροις, ita vertit, *et quilibet de vulgo*, longe a sententia Basilii aberravit. Quid enim vetat eumdem hominem esse plebeium simul et pium? Ergo vox ἀδιάφορος, ut solet, debet hoc loco accipi pro *indifferente*, cui cura non est, bene an male agat.

(49) Reg. primus εἰς Θεόν.

ΕΡΩΤΗΣΙΣ ΠΑ'.

Εἰ χρὴ ἴσως ἐπιτιμᾷν τοῖς εὐλαβέσι καὶ τοῖς ἀδιαφόροις (48), ὅταν ἐν τῷ αὐτῷ ἁμαρτήματι εὑρίσκωνται ἀμφότεροι.

ΑΠΟΚΡΙΣΙΣ

Ἐὰν ἀπίδωμεν εἰς τὴν διάθεσιν τοῦ ἁμαρτανοντος καὶ τὸν τρόπον τοῦ ἁμαρτήματος, γνωσόμεθα καὶ τὸν τρόπον τῆς ἐπιτιμήσεως. Κἂν γὰρ τὸ αὐτὸ ἁμάρτημα εἶναι δοκῇ τό τε τοῦ ἀδιαφόρου καὶ τὸ τοῦ εὐλαβοῦς, ἀλλὰ πολλὴ μεταξὺ αὐτῶν ἡ διαφορά. Ὁ μὲν γὰρ εὐλαβὴς, εὐλαβὴς ὢν ἀγωνιῶν τε ἅμα καὶ ἀγωνιζόμενος περὶ τῆς πρὸς Θεὸν (49) εὐαρεστήσεως, κατά περίστασίν τινα καὶ σχεδὸν ὡς οὐκ ἤθελεν ἐσφάλη καὶ ὤλισθεν· ὁ δὲ ἀδιάφορος, οὐδένα λόγον οὐδὲ ἑαυτοῦ οὐδὲ τοῦ Θεοῦ ποιούμενος, καὶ οὐδεμίαν διαφορὰν τοῦ τε ἁμαρτάνειν καὶ τοῦ κατορθοῦν τιθέμενος, ὡς αὐτὸ δηλοῖ τὸ ὄνομα, τὰ πρῶτα καὶ μεγίλα κακὰ νοσεῖ· ἢ καταφρόνησιν Θεοῦ, ἢ ἀπιστίαν τοῦ εἶναι Θεον. Δύο γὰρ ταῦτα αἴτια τῇ ψυχῇ τοῦ ἁμαρτάνειν γίνεται, ὡς ἡ Γραφὴ μαρτυρεῖ λέγουσα ποτὲ μέν· Φησὶν ὁ παράνομος τοῦ ἁμαρτάνειν ἐν ἑαυτῷ· οὐκ ἔστι φόβος Θεοῦ ἀπέναντι τῶν ὀφθαλμῶν αὐτοῦ· ποτὲ δέ· Εἶπεν ἄφρων ἐν καρδίᾳ αὐτοῦ· Οὐκ ἔστι Θεός· διεφθάρησαν καὶ ἐβδελύχθησαν ἐν ἐπιτηδεύμασιν. Ὥστε ἡ καταπεφρόνηκε, καὶ διὰ τοῦτο ἁμαρτάνει, ἢ αὐτὸ τὸ εἶναι τὸν Θεὸν ἀρνεῖται, καὶ διὰ τοῦτο ἐν τοῖς ἐπιτηδεύμασι διαφθείρεται. Κἂν ὁμολογεῖν δοκῇ. Θεὸν γὰρ, φησὶν (50), ὁμολογοῦσιν εἰδέναι, τοῖς δὲ ἔργοις ἀρνοῦνται. Ὧν οὕτως ἐχόντων, καὶ τὸν τρόπον τῆς ἐπιτιμήσεως λογίζομαι εἶναι δεῖν ἐπὶ τῶν τοιούτων διάφορον. Ὁ μὲν γὰρ εὐλαβὴς οἱονεὶ τοπικοῦ τινος χρῄζει τοῦ βοηθήματος, καὶ περὶ αὐτὸ τὸ πρᾶγμα, εἰς ὃ ἐσφάλη, τὴν ἐπιτίμησιν ὑποστῆναι ὀφείλει· ὁ δὲ ἀδιάφορος, ὅλον ὁμοῦ τὸ ψυχῆς καλὸν διαφθείρας, καὶ αὐτὰ τὰ τῶν κακῶν καθολικώτερα νοσῶν, ἢ ὡς καταφρονητὴς, ὥσπερ εἶπον (51), ἢ ὡς ἄπιστος, καὶ πενθεῖσθαι, καὶ νουθετεῖσθαι, καὶ ἐπιτιμᾶσθαι ὀφείλει, μέχρις ἂν πληροφορηθῇναι δυνηθῇ, ἢ ὅτι ὁ Θεὸς κριτὴς δίκαιος, καὶ φοβηθῇ, ἢ ὅτι ὅλως ἔστι Θεὸς, καὶ καταπλαγῇ. Κἀκεῖνο δὲ εἰδέναι χρὴ, ὅτι τὰ ὀλισθήματα τῶν εὐλαβῶν γίνεται πολλάκις καὶ κατ' οἰκονομίαν πρὸς τὸ συμφέρον· τοῦ Θεοῦ συγχωροῦντος ἐνίοτε ὀλισθῆσαι εἰς θεραπείαν (52) ἐπάρσεως προλαβούσης, οἷόν ἐστι τὸ ὑπὸ τοῦ Πέτρου εἰρημένον, καὶ ἐπ' αὐτοῦ γεγενημένον.

(50) Illud, φησίν, additum est ex duobus codicibus.

(51) Veteres duo libri καταφρονητὴς, ὅπερ εἶπον. Paulo post codex Colb. καὶ πιστεύσας καταπλαγῇ, *et credens perterreatur*.

(52) Codices duo præter Voss. πρὸς θεραπείαν. Mox Reg. primus καὶ ἐπ' αὐτῷ·

ΕΡΩΤΗΣΙΣ ΠΕ'.

Ἐπειδὴ γέγραπται, « Πρεσβυτέρας ὡς μητέρας, » ἐὰν συμβῇ τὴν πρεσβυτέραν ἁμαρτῆσαι τὸ αὐτὸ τῇ νεωτέρᾳ, εἰ τῷ αὐτῷ ὑπόκειται ἐπιτιμίῳ.

ΑΠΟΚΡΙΣΙΣ.

Ὁ μὲν Ἀπόστολος πρεσβυτέρας ὡς μητέρας τιμᾶν, ὡς οὐκ ἐπιτιμήσεως ἄξιόν τι ποιούσας, ἐδίδαξεν· εἰ δὲ συμβαίη ποτὲ πρεσβυτέραν τὸ αὐτὸ ἁμαρτῆσαι τῇ νεωτέρᾳ, καταμανθάνειν δεῖ πρῶτον μὲν τὰ φυσικὰ, ἵνα οὕτως εἴπω, τῆς ἡλικίας ἐλαττώματα· καὶ οὕτω τὸ προσῆκον ἑκατέρᾳ τῇ ἡλικίᾳ μέτρον τῆς ἐπιτιμήσεως ὁρίζειν. Οἷον φυσικόν ἐστι σχεδὸν τῷ γήρᾳ ὁ ὄκνος, οὐχὶ δὲ καὶ τῇ νεότητι (53)· ὥσπερ ὁ μετεωρισμὸς, καὶ ὁ τάραχος, καὶ ἡ θρασύτης, καὶ ὅσα τοιαῦτα, τῇ νεότητι, οὐχὶ δὲ καὶ τῷ γήρᾳ· καὶ δοκεῖ βοηθεῖσθαι ὑπὸ τῆς ἐν τῇ νεότητι φυσικῆς θερμότητος. Ὥστε τὸ αὐτὸ ἁμάρτημα, ὁ ὄκνος, εἰ τύχοι, βαρυτέρων ἐγκλημάτων ἄξιον τῇ νεωτέρᾳ γίνεται, οὐδὲν ὑπὸ (54) παραιτουμένης τῆς ἡλικίας. Καὶ τὸ αὐτὸ ἁμάρτημα, ὁ μετεωρισμὸς, ἢ τὸ θράσος, ἢ ὁ τάραχος μείζονος ἀξίαν καταγνώσεως τὴν πρεσβυτέραν ποιεῖ, βοηθουμένην καὶ ὑπ' αὐτῆς τῆς ἡλικίας πρὸς τὸ πρᾶον καὶ ἥρεμον (55). Πρὸς δὲ τούτοις καὶ τὸν τρόπον τοῦ ἁμαρτήματος χρὴ ἐξετάζειν (56) ἐφ' ἑκατέρου προσώπου, καὶ οὕτω τὸν ἁρμόζοντα τρόπον τῆς θεραπείας διὰ τοῦ οἰκείου ἐπιτιμίου προσάγειν.

ΕΡΩΤΗΣΙΣ ΠΓ'

Ἐάν τις, τὰ πολλὰ (57) κατορθῶν, ἐν ἑνὶ μόνῳ διαπταίῃ, πῶς αὐτὸν παρέλθωμεν.

ΑΠΟΚΡΙΣΙΣ.

Ὡς τὸν Πέτρον ὁ Κύριος.

ΕΡΩΤΗΣΙΣ ΠΔ'.

Ἐάν τις, ἦθος ἔχων θορυβοποιὸν καὶ ταραχῶδες, καὶ ἐπὶ τούτῳ καταγινωσκόμενος, λέγῃ, ὅτι ὁ Θεὸς ἐποίησε τοὺς μὲν καλοὺς, τοὺς δὲ κακοὺς, εἰ καλῶς λέγει.

ΑΠΟΚΡΙΣΙΣ.

Τοῦτο τὸ φρόνημα πάλαι ὡς αἱρετικὸν κατεγνώσθη (58)· καὶ γὰρ βλάσφημόν ἐστι καὶ ἀσεβὲς, καὶ πρὸς ἁμαρτίαν εὐόλισθον τὴν ψυχὴν ἀπεργάζεται. Ὥστε ἢ διορθωθήτω, ἢ ἐξαρθήτω ἐκ μέσου, ἵνα μὴ γένηται· Μικρὰ ζύμη ὅλον τὸ φύραμα δολοῖ (59).

A

## 443 INTERROGATIO LXXXII

*Quoniam scriptum est « Anus ut matres[8], » si forte anus admiserit peccatum idem quod adolescentula, an obnoxia sit multæ eidem.*

RESPONSIO.

Apostolus quidem anus honorari oportere docuit ut matres, non ut facientes quidquam reprehensione dignum. Quod si contigerit aliquando ut anus peccatum idem atque adolescentula admiserit, primum quidem, ut ita dicam, consideranda sunt naturalia ætatis vitia, atque hoc pacto objurgationis modus ætati utrique conveniens est definiendus. Exempli causa, naturalis fere est senectæ pigritia, juventuti non item: quemadmodum mentis aberratio, perturbatioque, et audacia, et quæcunque ejusdem generis sunt, juventuti, non autem senectuti insita sunt, et a naturali juventutis calore videntur adjuvari. Quamobrem peccatum idem, puta segnities, gravius reprehendendum est in adolescentula, ætate nihil illam excusante. Sic peccatum idem, mentis aberratio, aut audacia, aut perturbatio anum reddit majori animadversione dignam, ætate ipsa ad lenitatem tranquillitatemque ostendendam suppetias veniente. Ad hæc et peccati modum abs re non fuerit in utraque persona expendere, sicque multa quadam convenienti idoneam medendi rationem adhibere.

B

INTERROGATIO LXXXIII.

*Si quis multa recte faciens, in uno delinquat dumtaxat, quomodo ipsum tractabimus.*

RESPONSIO.

C

Velut Petrum Dominus.

INTERROGATIO LXXXIV.

*Si quis, turbulentis ac tumultuosis moribus præditus, propterea correptus, dicat alios bonos, alios malos a Deo fuisse factos, an recte loquatur.*

RESPONSIO.

Hæc opinio jampridem veluti hæretica damnata est: siquidem est blasphema et impia, animamque ad peccatum proclivem efficit. Quare aut corrigatur, aut pellatur e medio[9], ut ne illud contingat: *Modicum fermentum totam massam adulterat*[10].

[8] I Tim. v, 2. [9] I Cor. v, 2. [10] Galat. v, 9.

D

(53) Reg. primus et Colb. τῇ νεότητι· καὶ δοκεῖ βοηθεῖσθαι ὑπὸ τῆς ἐν νεότητι φυσικῆς θερμότητος ὁ μετεωρισμὸς, καὶ ὁ τάραχος, καὶ ἡ θρασύτης, καὶ ὅσα τοιαῦτα. Ὥστε τὸ αὐτὸ, *videnturque juvari a naturali juventutis calore aberratio mentis, et perturbatio, et audacia, et alia ejusdem generis.* Nihil in contextu mutandum censuimus.

(54) Sic veteres quatuor libri. Vox ὑπὸ in editis desiderabatur.

(55) Reg. primus et Colb. πρᾶον καὶ ἥμερον.

(56) Editi et duo mss. ἁμαρτήματος καὶ τὴν διάθεσιν τοῦ ἁμαρτήσαντος ἐξετάζειν.... δεῖ. Reg. primus καὶ τὴν διάθεσίν ἐξετάζειν χρὴ· ubi notandum, voces τοῦ ἁμαρτήσαντος eo in libro omissas esse. Puto autem ita scriptum fuisse ab aliquo, qui recte judicasset illud, τοῦ ἁμαρτήσαντος, rescindi debere. Cum enim hoc loco sermo sit de anu et adolescentula, scriptum fuisset ἁμαρτησάσης, non ἁμαρτήσαντος. Codex Colb. ut in contextu.

(57) Antiqui tres libri τὰ πολλά. Deerat articulus in vulgatis.

(58) Editi et mss. aliquot ὡς αἱρετικὸν ἐγνωρίσθη, *declarata est.* Codex Colb. ὡς αἱρετικὸν κατεγνώσθη, *damnata est ut hæretica*, optime.

(59) Veteres duo libri cum Voss. ζυμοῖ, *fermentat.*

**446** INTERROGATIO LXXV. A

*Nunquid conveniat aliquid proprium habere in fratrum societate.*

RESPONSIO.

Hoc contrarium est testimonio quod in Actis refertur de iis qui crediderant.in quibus scriptum est : *Nec quisquam eorum, quæ possidebat, aliquid suum esse dicebat*[11]. Quare qui dicit suum aliquid esse, seipsum alienum facit ab Ecclesia Dei, et a charitate Domini, qui et verbo et facto docuit animam suam pro amicis ponendam esse, nedum opes externas.

INTERROGATIO LXXXVI.

*Si quis dicat, Neque accipio a fratribus, neque eis do, sed meis contentus sum ecquid nobis ergatalem observandum fuerit.* B

RESPONSIO.

Hic nisi pareat doctrinæ Domini, qui dixit : *Diligite invicem, sicut ego dilexi vos*[12], pareamus nos Apostolo, qui ait : *Auferte pravum ex vobis ipsis*[13], ne illud usu veniat : *Modicum fermentum totam massam adulterat*[14].

INTERROGATIO LXXXVII

*Si liceat unicuique suum vetus indumentum aut calceamentum dare cui velit, juxta mandatum.*

RESPONSIO.

Dare aut accipere, etiam secundum mandatum, non est cujuslibet, sed ejus cui post factum periculum delatum est munus dispensandi. Proinde sive vetus, sive novum fuerit, hic, habita ratione C temporis cujusque, et dabit, et recipiet.

INTERROGATIO LXXXVIII.

*Quid sit sollicitudo hujus vitæ.*

RESPONSIO.

Omnis cura, tametsi nihil eorum quæ prohibita sunt, videtur complecti, nisi tamen conferat ad pietatem, hujus vitæ sollicitudo est.

INTERROGATIO LXXXIX.

*Quoniam scriptum est, « Pretium redemptionis animæ viri sunt suæ ipsius divitiæ*[15]*; » quid nobis faciendum est, quibus id non suppetit.*

RESPONSIO.

Si quidem hoc nobis studio fuerit, nec tamen potuerimus, meminerimus responsi Domini ad Petrum, qui de hujusmodi re admodum **447** sollici- D tus dixerat[16] : *Ecce nos reliquimus omnia, et secuti sumus te : quid ergo erit nobis?* sic autem ipsi respondet : *Omnis qui reliquerit domum, vel fratres, aut sorores, aut patrem, aut matrem, aut uxorem, aut filios, aut agros, propter me et Evan-*

ΕΡΩΤΗΣΙΣ ΠΕ.

Εἰ χρὴ ἔχειν τι ἴδιον ἐν ἀδελφότητι.

ΑΠΟΚΡΙΣΙΣ.

Τοῦτο ἐναντίον ἐστὶ τῆς ἐν ταῖς Πράξεσι περὶ τῶν πιστευσάντων (60) μαρτυρίας, ἐν αἷς γέγραπται· Καὶ οὐδείς τι τῶν ὑπαρχόντων αὐτῷ ἔλεγεν ἴδιον εἶναι. Ὁ οὖν λέγων ἴδιόν τι εἶναι, ἑαυτὸν ἀλλότριον τῆς τοῦ Θεοῦ Ἐκκλησίας κατίστησι, καὶ τῆς τοῦ Κυρίου ἀγάπης, του διδάξαντος καὶ λόγῳ καὶ ἔργῳ τὴν ψυχὴν ἑαυτοῦ τιθέναι ὑπὲρ τῶν φίλων, οὐχ ὅτι γε τὰ ἐκτός.

ΕΡΩΤΗΣΙΣ Πς'

Ἐὰν δὲ λέγῃ τις, ὅτι Οὔτε λαμβάνω παρὰ τῆς ἀδελφότητος, οὔτε δίδωμι, ἀλλὰ τοῖς ἐμοῖς ἀρκοῦμαι, τί πρὸς τοῦτον παραφυλάξομεν (61).

ΑΠΟΚΡΙΣΙΣ.

Εἰ μὴ ἀνέχοιτο τῆς του Κυρίου διδασκαλίας εἰπόντος, Ἀγαπᾶτε ἀλλήλους, καθὼς ἐγὼ ἠγάπησα ὑμᾶς, ἀνασχώμεθα του Ἀποστόλου εἰπόντος· Ἐξάρατε τὸν πονηρὸν ἐξ ὑμῶν αὐτῶν· ἵνα μὴ γένηται τὸ, Μικρὰ ζύμη ὅλον φύραμα ζυμοῖ (62).

ΕΡΩΤΗΣΙΣ ΠΖ'.

Εἰ ἔξεστιν ἑκάστῳ τὸ παλαιὸν ἱμάτιον αὐτοῦ ἢ ὑπόδημα δουναι ὅπου θέλει, εἰς ἐντολήν.

ΑΟΠΚΡΙΣΙΣ.

Τὸ δίδόναι ἢ λαμβάνειν, εἰ καὶ κατ' ἐντολήν, οὐ παντός (63) ἐστιν, ἀλλὰ του μετὰ δοκιμασίας πιστευμένου τὴν οἰκονομίαν. Ὥστε εἴτε παλαιὸν εἴτε καινὸν, οὕτως, κατὰ τὸν ἴδιον ἑκάστου καιρὸν, καὶ δώσει, καὶ ὑποδέξεται.

ΕΡΩΤΗΣΙΣ ΠΗ'

Τίς ἡ (64) μέριμνα ἡ βιωτική

ΑΠΟΚΡΙΣΙΣ.

Πᾶσα μέριμνα, κἂν μηδὲν ἔχειν δοκῇ τῶν ἀπηγορευμένων, μὴ συντελῇ δὲ πρὸς θεοσέβειαν, βιωτική ἐστιν.

ΕΡΩΤΗΣΙΣ ΠΘ'

Ἐπειδὴ γέγραπται, « Λύτρον ψυχῆς ἀνδρὸς ὁ ἴδιος πλοῦτος, » ἡμῖν δὲ οὐ ωρεχώρησε τουτο· τί ποιήσομεν.

ΑΠΟΚΡΙΣΙΣ.

Εἰ μὲν σπουδάσαντες οὐκ ἠδυνήθημεν, μνημονεύσωμεν (65) τῆς ἀποκρίσεως του Κυρίου πρὸς τὸν Πέτρον ἐπὶ τῷ τοιούτῳ ἀγωνιάσαντα καὶ εἰπόντα. Ἰδοὺ ἡμεῖς ἀφήκαμεν πάντα, καὶ ἠκολουθήσαμέν σοι· τί ἄρα ἔσται ἡμῖν; ἀποκρίνεται δὲ αὐτῷ οὕτως· Πᾶς ὅστις ἀφῆκεν οἰκίαν, ἢ ἀδελφούς, ἢ ἀδελφὰς, ἢ πατέρα, ἢ μητέρα, ἢ γυναῖκα, ἢ τέκνα, ἢ ἀγροὺς, ἕνεκεν ἐμοῦ καὶ του Εὐαγγε-

[11] Act. IX, 32. [12] Joan. XIII, 34. [13] I Cor. V, 2. [14] Gal. V, 9. [15] Prov. XIII, 8. [16] Matth. XIX, 27-29.

(60) Codex Colb. τῶν πιστευόντων. Mox Reg. primus καὶ οὐδὲ εἷς τι τῶν.

(61) Vetus liber Vossii et alii duo παραφυλαξόμεθα.

(62) Et hic quoque variant, ut solent, libri veteres. Alii habent δολοῖ, alii ζυμοῖ.

(63) Voculam εἰ addidimus ex Reg. tertio. Reg. primus pro οὐ παντός habet οὐ πάντων.

(64) Reg. primus τί ἐστιν ἡ. Mox Colb. ἔχειν δοκεῖ.

(65) Libri veteres πνημονεύσωμεν. Editi μνημονεύσωμεν.

λίου, ἑκατονταπλασίονα (66) λήψεται, καὶ ζωὴν αἰώνιον κληρονομήσει. Εἰ δὲ κατὰ ἀμέλειαν τοῦτο οὐκ ἐποιήσαμεν, νῦν τὴν σπουδὴν ἐπιδειξώμεθα. Εἰ δὲ κατὰ ἀμέλειαν τοῦτο οὐκ ἐποιήσαμεν, νῦν τὴν σπουδὴν ἐπιδειξώμεθα. Εἰ μηκέτι ἐστί μήτε καιρὸς μήτε δύναμις, παραμυθείσθω ἡμᾶς ὁ Ἀπόστολος λέγων · Οὐ ζητῶ τὰ ὑμῶν, ἀλλ' ὑμᾶς.

*gelium, centuplum accipiet, et vitam æternam possidebit.* Si vero hoc prætermiserimus ex incuria, nunc studium ostendamus. Quod si jam neque tempus suppetit, neque facultas, consoletur nos Apostolus, qui dixit[17]: *Non quæro vestra, sed vos.*

ΕΡΩΤΗΣΙΣ ϟ'.

Εἰ ἔξεστι νυκτερικὸν ἱμάτιον ἔχειν, εἴτε τρίχινον εἴτε ἀλλοῖον.

INTERROGATIO XC.

*Si licet nocturnum vestimentum habere, sive ex pilis confectum, sive aliud alterius generis.*

ΑΠΟΚΡΙΣΙΣ.

Ἡ μὲν τοῦ τριχίνου χρῆσις καιροὺς ἔχει ἰδίους. Οὐ γὰρ χρείας σωματικῆς ἕνεκέν ἐστιν ἡ τούτων χρῆσις (67), ἀλλὰ κακουχίας καὶ ταπεινώσεως ψυχῆς. Τῆς δὲ τῶν δύο κτήσεως ἀπαγορευθείσης, εἰ δύναται ἡ χρῆσις παραληφθῆναι ἄνευ τῆς προειρημένης αἰτίας, ἕκαστος ἑαυτῷ λογιζέσθω.

RESPONSIO.

Sua sunt tempora usui ejus quod ex pilis conficitur vestimenti. Non enim hæc in usu sunt corporalis necessitatis causa, sed afflictationis et humiliationis animæ. At cum prohibita sit duorum possessio, an possit usus ille adhiberi citra eam, quam ante dixi, causam, secum quisque reputet.

ΕΡΩΤΗΣΙΣ ϟΑ'.

Ἐὰν ἀδελφὸς, ἴδιον οὐκ ἔχων οὐδὲν, αἰτηθῇ παρά τινος αὐτὸ ὃ φορεῖ, τί ὀφείλει ποιῆσαι, μάλιστα δὲ ἐὰν γυμνὸς ᾖ ὁ αἰτήσας.

INTERROGATIO XCI.

*Si frater, cui nihil proprium suppetit, rogatus fuerit ab aliquo, ut det idipsum quod gestat, quid facere debet, maxime si nudus fuerit, qui petit.*

ΑΠΟΚΡΙΣΙΣ.

Εἴτε γυμνὸς, εἴτε πονηρὸς, καὶ εἴτε κατὰ χρείαν, εἴτε κατὰ πλεονεξίαν αἰτῇ (68), ἅπαξ ἐρρήθη, ὅτι τὸ διδόναι ἢ λαμβάνειν οὐ παντός ἐστιν, ἀλλὰ τοῦ ἐγκεχειρισμένου μετὰ δοκιμασίας τὴν τοιαύτην οἰκονομίαν (69). Καὶ φυλασσέσθω τὸ, Ἕκαστος, ἐν ᾧ ἐκλήθη, ἐν τούτῳ μενέτω.

RESPONSIO.

Sive nudus, sive pravus, sive etiam quis ex necessitate, sive ex avaritia petat, semel dictum est non esse cujuslibet dare, aut accipere: sed ejus, qui prius probatus, muneri hujusmodi fuit præpositus. Observetur autem illud: *Unusquisque, in quo vocatus est, in hoc maneat*[18].

ΕΡΩΤΗΣΙΣ ϟΒ'.

Τοῦ Κυρίου προστάσσοντος πωλεῖν τὰ ὑπάρχοντα, τί διανοούμενον χρὴ τοῦτο ποιεῖν · ὡς αὐτῶν τῶν ὑπαρχόντων φυσικῶς βλαπτόντων, ἢ διὰ τὸν συμβαίνοντα ἐξ αὐτῶν περισπασμὸν (70) τῇ ψυχῇ.

INTERROGATIO XCII.

*Cum Dominus facultates jubeat vendere, qua ratione hoc faciendum est: utrum quoniam bona ipsa nocent natura sua, an propter animi aberrationem, quæ ex eis ipsi accedere solet.*

ΑΠΟΚΡΙΣΙΣ.

Πρὸς τοῦτο πρῶτον μὲν ἐκεῖνό ἐστιν εἰπεῖν, ὅτι τῶν ὑπαρχόντων ἕκαστον, εἰ ἦν αὐτὸ καθ' ἑαυτὸ κακὸν, οὐδ' ἂν ἦν κτίσμα Θεοῦ · Πᾶν γὰρ κτίσμα Θεοῦ, φησὶ, καλὸν, καὶ οὐδὲν ἀπόβλητον · ἔπειτα δὲ, ὅτι ἡ ἐντολὴ τοῦ Κυρίου οὐχὶ ῥίπτειν ὡς κακὰ τὰ ὑπάρχοντα καὶ φεύγειν, ἀλλὰ οἰκονομεῖν ἐπαίδευε. Καὶ κατακρίνεταί τις, οὐχ ὅτι ἔσχεν ὅλως, ἀλλ' ὅτι κακῶς ἐφρόνησε περὶ αὐτῶν, ἢ ὅτι μὴ καλῶς ἐχρήσατο αὐτοῖς. Ἡ γὰρ ἀπροσπαθὴς καὶ ὑγιὴς περὶ αὐτὰ διάθεσις, καὶ ἡ κατ' ἐντολὴν αὐτῶν οἰκονομία πρός τε πολλὰ καὶ ἀναγκαιότατα ἡμῖν συμβάλλεται · ποτὲ μὲν πρὸς καθαρισμὸν τῶν οἰκείων ἁμαρτημάτων, διὸ γέγραπται · Πλὴν τὰ ἐνόντα, δότε ἐλεημοσύνην, καὶ ἰδοὺ πάντα καθαρὰ ὑμῖν ἐστι (71) · ποτὲ δὲ πρὸς κληρονομίαν βασιλείας οὐρανῶν, καὶ κτῆσιν θησαυροῦ ἀνεκλείπτου, κατὰ τὸ ἐν ἄλλῳ τόπῳ εἰρημένον · Μὴ φοβοῦ, τὸ μικρὸν

RESPONSIO.

Ad hoc primum quidem dici illud potest, quod bona singula, si ipsa per se essent mala, nequaquam fuissent a Deo creata: *Omnis enim*, inquit, *creatura Dei bona est, et nihil rejiciendum*[19]; deinde vero, quod mandatum Domini non docuit bona tanquam mala rejicienda esse et fugienda, sed dispensanda. Et condemnatur aliquis, non quod habuerit omnino, sed quod senserit de ipsis perverse, aut quod non bene eis usus sit. Animus siquidem horum amore liber, sanusque, necnon et eorumdem juxta mandatum dispensatio nobis prodest ad plurima, eaque maxime necessaria, 448 modo quidem ad emendanda nostra peccata; quapropter scriptum est: *Verumtamen quod superest, date eleemosynam: et ecce omnia munda sunt vobis*[20]; modo vero ad possidendum cœlorum regnum, et ad thesaurum qui

[17] II Cor. XII, 14. [18] I Cor. VII, 24. [19] I Tim. IV, 4. [20] Luc. XI, 41.

(66) Editi καὶ ἑνεκεν τοῦ Εὐαγγελίου ἑκατονταπλασίονα. At mss. tres ita, ut edidimus.
(67) Codex Colb. ἡ τούτου χρῆσις.
(68) Veteres duo libri πλειονεξίαν αἰτεῖ.
(69) Reg. primus ἐγκεχειρισμένου τὴν τοιαύτην φροντίδα μετὰ δοκιμασίας οἰκονομεῖν. Habet quoque Vossii codex τὴν φροντίδα οἰκονομεῖν.
(70) Reg. tertius ἐξ αὐτῶν πειρασμόν.
(71) Antiqui duo libri ὑμῖν ἔστω.

nunquam defecturus est comparandum, sicut in alio loco dictum est [21]: *Nolite timere, pusillus grex, quia complacuit Patri vestro cœlesti dare vobis regnum. Vendite quæ possidetis: et date eleemosynam. Facite vobis sacculos, qui non veterascunt, thesaurum non deficientem in cœlis.*

πείμνιον, ὅτι ηὐδόκησεν ὁ Πατὴρ ὑμῶν ὁ οὐράνιος δοῦναι ὑμῖν τὴν βασιλείαν. Πωλήσατε τὰ ὑπάρχοντα ὑμῶν, καὶ δότε ἐλεημοσύνην. Ποιήσατε ἑαυτοῖς βαλάντια μὴ παλαιούμενα, θησαυρὸν ἀνέκλειπτον ἐν τοῖς οὐρανοῖς (72).

INTERROGATIO XCIII.

*Qui semel bona sua reliquit, et nihil proprium habere professus est, quo animo uti debet rebus ad vitam necessariis, veluti vestitu ac victu.*

RESPONSIO.

Ita ut meminerit, uti scriptum est [22], Deum esse qui dat escam carni omni. Verumtamen cura opus est, ut tanquam Dei operarius cibo suo sit dignus, isque in ipsius potestate positus non sit, sed ab eo cui fuit cura hæc concredita, et in tempore et in mensura sibi subministretur, sicut scriptum est [23]: *Dividebatur autem singulis, prout cuique opus erat.*

ΕΡΩΤΗΣΙΣ ΛΓ'.

Τὸν ἅπαξ ἀποκτησάμενον (73), καὶ ἴδιον μηδὲν ἔχειν ἐπαγγειλάμενον ποίᾳ διανοίᾳ κεχρῆσθαι δεῖ τοῖς πρὸς τὸ ζῆν ἀναγκαίοις, οἷον ἐσθῆτι καὶ τροφῇ.

ΑΠΟΚΡΙΣΙΣ.

Μνημονεύοντα, κατὰ τὸ γεγραμμένον, ὅτι ὁ Θεός ἐστιν ὁ διδοὺς τροφὴν πάσῃ σαρκί. Πλὴν ἀλλὰ φροντίδος χρεία, ἵνα ὡς Θεοῦ ἐργάτης ἄξιος ᾖ τῆς τροφῆς αὐτοῦ (74), καὶ ταύτης οὐκ ἐν ἰδίᾳ ἐξουσίᾳ κειμένης, ἀλλὰ παρὰ τοῦ ταύτην ἐπιτεταγμένου τὴν φροντίδα οἰκονομουμένης ἔν τε καιρῷ (75) καὶ μέτρῳ, κατὰ τὸ γεγραμμένον· Διεδίδοτο δὲ ἑκάστῳ, καθότι ἄν τις χρείαν εἶχεν.

INTERROGATIO XCIV.

*Si quis relictis tributis ad fratres accedat, cognati autem ipsius pro ipso divexentur ab exactoribus, utrum detur inde hæsitandi locus, aut afferatur detrimentum, tum huic tum iis, qui illum receperunt.*

RESPONSIO.

Dominus noster Jesus Christus iis qui se percontabantur, liceretne censum Cæsari dare, an non, respondet [24]: *Ostendite mihi denarium: cujus habet imaginem et inscriptionem?* cum autem dixissent, *Cæsaris*, respondit his verbis: *Reddite ergo quæ sunt Cæsaris, Cæsari: et quæ sunt Dei, Deo:* cum igitur ex hoc perspicuum sit, declarasse Dominum, eos subjectos esse mandatis Cæsaris, apud quos inveniantur quæ sunt Cæsaris; si is, cum ad fratrum conventum accessit, tale aliquid ex iis, quæ ad Cæsarem pertinebant, attulerit, tributa exsolvere debet. Quod si cum discessit, sua omnia propinquis suis reliquit, nullus est hæsitandi locus, neque ipsi neque iis, qui eum receperunt.

ΕΡΩΤΗΣΙΣ ΛΔ'.

Ἐάν τις καταλιπὼν φόρους ἀδελφότητι προσέλθῃ, οἱ δὲ οἰκεῖοι αὐτοῦ ὑπὲρ αὐτοῦ ἀπαιτούμενοι θλίβωνται, εἰ μὴ φέρει (76) τοῦτο διάκρισιν καὶ βλάβην ἢ ἐκείνῳ, ἢ τοῖς προσδεξαμένοις.

ΑΠΟΚΡΙΣΙΣ.

Ὁ Κύριος ἡμῶν Ἰησοῦς Χριστὸς πρὸς τοὺς ἐπειρωτῶντας (77), εἰ ἔξεστι δοῦναι κῆνσον Καίσαρι, ἢ οὔ, φησί· Δείξατέ μοι δηνάριον· τίνος ἔχει εἰκόνα καὶ ἐπιγραφήν; τῶν δὲ εἰπόντων, ὅτι Καίσαρος, ἀποκρίνεται εἰπών· Ἀπόδοτε οὖν τὰ Καίσαρος Καίσαρι· καὶ τὰ τοῦ Θεοῦ τῷ Θεῷ· φανεροῦ τοίνυν ἐκ τούτου ὄντος, ὅτι οὗτοι ὑποκεῖσθαι τοῖς τοῦ Καίσαρος ἐπιτάγμασιν ἐδιδάχθησαν (78), παρ' οἷς ἂν εὑρίσκηται τὰ τοῦ Καίσαρος· εἰ μέν τι τοιοῦτον τῶν ἐκ τοῦ Καίσαρος καὶ οὗτος ἐπικομιζόμενος εἰς τὴν ἀδελφότητα ἦκεν, ὑπόχρεως ἔστω (79) τοῖς φόροις· εἰ δὲ πάντα προσκαταλιπὼν τοῖς οἰκείοις ἀπῆλθε, μηδεμία διάκρισις ἔστω, μήτε αὐτῷ, μήτε τοῖς ὑποδεξαμένοις.

 INTERROGATIO XCV.

*An expediat iis, qui recens advenerunt, statim Scripturarum sententias ediscere.*

RESPONSIO.

Et hæc ipsa quæstio ex iis, quæ superius jam dicta sunt, explanetur. Etenim quæ ad usum spectant, ea par est et necessarium ab unoquoque ex

ΕΡΩΤΗΣΙΣ ΛΕ'.

Εἰ συμφέρει τοῖς ἄρτι προσιρχομένοις εὐθὺς τὸ ἀπὸ τῶν Γραφῶν ἐκμανθάνειν (80).

ΑΠΟΚΡΙΣΙΣ.

Καὶ τοῦτο τὸ ἐρώτημα ὑπὸ τῶν προειρημένων κατευθυνέσθω. Τὸ γὰρ πρὸς τὴν χρείαν ἕκαστον ἐκμανθάνειν ἐκ τῆς θεοπνεύστου Γραφῆς ἀκόλουθον καὶ

[21] Luc. XII, 32, 33. [22] Psal. CXXXV, 25. [23] Act. IV, 35. [24] Luc. XX, 22-24.

(72) Reg. primus ἐν τοῖς οὐρανοῖς, ὅπου κλέπτης οὐκ ἐγγίζει οὐδὲ σὴς διαφθείρει.

(73) Reg. primus et Colb. τὸν ἅπαξ ἀποταξάμενον.

(74) Codices iidem Σπουδὴν δὲ ἐχέτω, ἵνα ὡς Θεοῦ ἐργάτης ἄξιος εὑρεθῇ τῆς τροφῆς. *det autem strenuam operam, ut suo victu dignus inveniatur tanquam Dei operarius.*

(75) Reg. primus et Colb. ἀλλὰ παρὰ τοῦ ταύτην τὴν φροντίδα πεπιστευμένου καὶ οἰκονομοῦντος ἐν καιρῷ.

(76) Editi φέρει. Veteres quatuor libri φέρει.

(77) Codex Colb. ἐπειρωτήσαντας.

(78) Antiqui duo libri cum Voss ἐπιτάγμασι ἐδιδάχθησαν, *edocti sunt.* Statim duo mss. παρ' οἷς καὶ εὑρίσκεται.

(79) Codices duo perinde ut Voss. ὑπόδικος ἔστω.

(80) Reg. primus Γραφῶν μανθάνειν. Aliquanto post idem ms. τὴν χρείαν ἑκάστην.

ἀναγκαῖον, εἴς τε πληροφορίαν (81) τῆς θεοσεβείας, καὶ ὑπὲρ τοῦ μὴ προσεθισθῆναι ἀνθρωπίναις παραδόσεσιν.

ΕΡΩΤΗΣΙΣ ϟϛ'.

Εἰ παντὶ τῷ βουλομένῳ ἐπιτρέπειν δεῖ γράμματα μανθάνειν, ἢ ἀναγνώσμασι (82) προσέχειν.

ΑΠΟΚΡΙΣΙΣ.

Τοῦ Ἀποστόλου λέγοντος, Ἵνα μὴ ἃ ἂν θέλητε, ταῦτα ποιῆτε, ἐν παντὶ πράγματι τὸ κατὰ θέλησιν ἰδίαν αἱρετὸν ἐπιτρέπειν τινὶ βλαβερόν ἐστι· πᾶν δὲ τὸ ὑπὸ τῶν προεστώτων ἐγκεκριμένον καταδέχεσθαι χρή, κἂν ἀβούλητον ᾖ. Τὸ δὲ ἔγκλημα τῆς ἀπιστίας καὶ τούτῳ ἁρμόζει, τοῦ Κυρίου εἰπόντος· Γίνεσθε ἕτοιμοι· ὅτι, ᾗ ὥρᾳ οὐ δοκεῖτε, ὁ Υἱὸς τοῦ ἀνθρώπου ἔρχεται. Φανερὸς γάρ ἐστι χρόνους ζωῆς ἑαυτῷ ὑπογράφων.

ΕΡΩΤΗΣΙΣ ϟζ'.

Ἐάν λέγῃ τις (83). Θέλω παρ' ὑμῖν ὀλίγον χρόνον ὠφεληθῆναι, εἰ δεῖ αὐτὸν προσδέχεσθαι.

ΑΠΟΚΡΙΣΙΣ.

Τοῦ Κυρίου εἰπόντος, Τὸν ἐρχόμενον πρός με οὐ μὴ ἐκβάλω ἔξω, καὶ τοῦ Ἀποστόλου διηγησαμένου· Διὰ δὲ τοὺς παρεισάκτους ψευδαδέλφους, οἵτινες παρεισῆλθον κατασκοπῆσαι τὴν ἐλευθερίαν ἡμῶν, ἣν ἔχομεν ἐν Χριστῷ Ἰησοῦ, ἵνα ἡμᾶς καταδουλώσωνται· οἷς οὐδὲ πρὸς ὥραν εἴξαμεν τῇ ὑποταγῇ, ἵνα ἡ ἀλήθεια τοῦ Εὐαγγελίου διαμένῃ πρὸς ὑμᾶς, συγχωρεῖν μὲν αὐτῷ τὴν εἴσοδον ἀκόλουθον, καὶ διὰ τὸ ἀμφίβολον τῆς ἐκβάσεως· πολλάκις γὰρ ὠφεληθεὶς (84) ἐκ τοῦ χρόνου, καθάπαξ τῷ βίῳ εὐαρεστηθήσεται, ὡς πολλάκις γέγονε· καὶ εἰς φανέρωσιν δὲ τῆς ἐν ἡμῖν ἀκριβείας, ἀλλοιοτέρας ἴσως περὶ ἡμῶν τὰς ὑποψίας ἔχοντι (85). Τὴν δὲ ἀκρίβειαν ἐπιμελεστέραν καὶ ἐπ' αὐτῷ φυλάσσειν ἀναγκαῖον, ἵνα ᾖ τε ἀλήθεια φανερωθῇ, καὶ ἡ ὑποψία πάσης ἀδιαφορίας ἀναιρεθῇ. Οὕτω γὰρ ἡμεῖς τε τῷ Θεῷ εὐαρεστήσομεν, κἀκεῖνος ἢ ὠφεληθήσεται, ἢ ἐλεγχθήσεται.

ΕΡΩΤΗΣΙΣ ϟη'.

Ποταπὸν φρόνημα ὀφείλει ἔχειν ὁ προεστὼς ἐν οἷς ἐπιτάσσει, ἢ διατάσσεται.

ΑΠΟΚΡΙΣΙΣ.

Πρὸς μὲν τὸν Θεὸν ὡς ὑπηρέτης Χριστοῦ, καὶ οἰκονόμος μυστηρίων Θεοῦ, φοβούμενος μή τι παρὰ τὸ θέλημα τοῦ Θεοῦ τὸ ἐν ταῖς Γραφαῖς ὁμολογούμενον ἢ εἰπῇ, ἢ τυπώσῃ, καὶ εὑρεθῇ ψευδομάρτυς τοῦ Θεοῦ, ἢ ἱερόσυλος, ἢ τῷ ἢ ἐπεισάγειν τι ἀλλότριον τῆς τοῦ Κυρίου διδασκαλίας, ἢ παραλεῖψαί τι τῶν

A divina Scriptura ediscì, et ut perficiatur pietas, et ut humanis traditionibus non assuescat.

INTERROGATIO XCV.

*Nunquid cuilibet volenti permittendum sit, ut discat litteras, aut lectioni vacet.*

RESPONSIO.

Cum Apostolus dicat: *Ut non quæcunque vultis, illa faciatis*[25], quidquid in unaquaque re deligitur ex propria voluntate, id cuipiam permittere exitiosum est: quidquid vero præfectis comprobatur, tametsi repugnat voluntati, id amplecti operæ pretium est. Cæterum huic etiam competit incredulitatis crimen, cum Dominus dixerit: *Estote parati; quia, qua hora non putatis, Filius hominis veniet*[26]. Compertum est enim istum vitæ diuturnitatem moramque sibi proponere.

INTERROGATIO XCVII.

*Si quis dicit: Volo ad modicum tempus vestra opera proficere, isne admittendus est.*

RESPONSIO.

Cum Dominus dixerit, *Eum qui venit ad me, non ejiciam foras*[27], Apostolus vero ita locutus fuerit, *Sed propter subintroductos falsos fratres, qui subintroierunt explorare libertatem nostram, quam habemus in Christo Jesu, ut nos in servitutem redigerent: quibus neque ad horam cessimus subjectione, ut veritas Evangelii permaneat apud vos*[28], par quidem fuerit accessum ipsi concedere, tum quod eventus incertus est: si quidem sæpenumero utilitate per aliquod tempus percepta, jam lubens illud vitæ institutum omnino amplectetur, quod non raro factum est: tum ut ipse servatam apud nos disciplinam perspectam habeat, qui fortasse de nobis longe alia suspicabatur. Cæterum necesse est etiam coram ipso servari exactiorem disciplinam, ut et elucescat veritas, et cujusvis negligentiæ tollatur suspicio. Ita enim et nos Deo placebimus, et ille aut capiet utilitatem, aut redarguetur.

**450** INTERROGATIO XCVIII.

*Qualem animum habere debeat præfectus in iis quæ præcipit, vel constituit.*

RESPONSIO.

Erga Deum quidem velut minister Christi[29], et dispensator mysteriorum Dei, timens ne quid præter voluntatem Dei in Scripturis testatam aut dicat, aut instituat, et inveniatur falsus testis Dei, aut sacrilegus, quod aut introducat quidpiam a Domini doctrina alienum, aut aliquid Deo gratum et ac-

[25] Galat. v, 17. [26] Luc. xii, 40. [27] Joan. vi, 37. [28] Gal. ii, 4, 5. [29] I Cor. iv, 1.

(81) Veteres duo libri ἀναγκαῖόν ἐστι πρὸς πληροφορίαν· quod Combefisius ita interpretatur, *ad certam pietatis regulam.*

(82) Reg. primus μανθάνειν καὶ ἀναγ. Mox idem mss. cum Colb. καὶ ἐν παντί. Rursus idem ms. Reg. ἰδίαν ἔργον ἐπιτρέπειν τε βλαβερόν ἐστι. Subinde unus ms καταδέχεσθαι δεῖ.

(83) Editi et unus ms. Ἐὰν λέγῃ τις, ὅτι. Vocem ultimam hinc sustuli, antiquis duobus libris auctoribus. Haud longe duo mss. εἰ δεῖ αὐτὸν ἀνέχεσθαι, *an tolerandus sit.*

(84) Codex Colb. ὡς πολλάκις ὠφεληθείς. Mox duo mss cum Voss. καὶ ἅπαξ τῷ.

(85) Antiqui tres libri ἔχοντος. Ibidem codex Voss. ἐπιμελέστερον.

ceptum prætermittat. Erga fratres vero, *Tanquam si nutrix foveat filios suos* [30], cupiti ius impertiendi unicuique ad placendum Deo, et ad utilitatem simul omnibus afferendam, non modo Dei Evangelium, sed suam etiam animam, juxta mandatum Domini et Dei nostri Jesu Christi, qui dixit : *Mandatum novum do vobis, ut diligatis invicem, sicut ego dilexi vos* [31]. *Majorem hac dilectionem nemo habet, ut animam suam ponat quis pro amicis suis* [32].

A ἀρεσκόντων Θεῷ (86)· πρὸς δὲ τοὺς ἀδελφούς, Ὡς ἐὰν τροφὸς θάλπῃ τὰ ἑαυτῆς τέκνα, εὐδοκῶν μεταδοῦναι ἑκάστῳ πρὸς τὸ ἀρέσκον Θεῷ, καὶ κοινῇ πᾶσι συμφέρον, οὐ (87) μόνον τὸ Εὐαγγέλιον τοῦ Θεοῦ, ἀλλὰ καὶ τὴν ἑαυτοῦ ψυχήν, κατὰ τὴν ἐντολὴν τοῦ Κυρίου καὶ Θεοῦ ἡμῶν Ἰησοῦ Χριστοῦ, εἰπόντος· Ἐντολὴν καινὴν δίδωμι ὑμῖν, ἵνα ἀγαπᾶτε ἀλλήλους, καθὼς ἐγὼ ἠγάπησα ὑμᾶς. Μείζονα ταύτης ἀγάπην οὐδεὶς ἔχει, ἵνα τις τὴν ψυχὴν αὐτοῦ θῇ ὑπὲρ τῶν φίλων αὐτοῦ.

### INTERROGATIO XCIX.

*Quonam animo oporteat increpantem increpare.*

### RESPONSIO.

Erga Deum quidem, eo ipso quem habuit David, B cum diceret : *Vidi insensatos, et tabescebam ; quia eloquia tua non custodierunt* [33]. Erga eos vero, qui increpantur, habendus est hujusmodi animus, qualem induerit pater et medicus, commiserationi et misericordiæ admistum, curans scilicet filium suum perite ; et maxime si adfuerit dolor, et curandi modus sine cruciatu adhiberi non possit.

### ΕΡΩΤΗΣΙΣ ϟΘ'.

Ποταπῇ διαθέσει χρὴ ἐπιτιμᾶν τὸν ἐπιτιμῶντα.

### ΑΠΟΚΡΙΣΙΣ.

Πρὸς μὲν τὸν Θεὸν τῇ ὑπὸ τοῦ Δαβὶδ κατωρθωμένῃ, εἰπόντος· Εἶδον ἀσυνετοῦντας, καὶ ἐξετηκόμην· ὅτι τὰ λόγιά σου οὐκ ἐφυλάξαντο· πρὸς δὲ τοὺς ἐπιτιμωμένους, οἵαν ἂν διάθεσιν ἀναλάβοι (88) πατὴρ καὶ ἰατρός, μετὰ συμπαθείας καὶ εὐσπλαγχνίας κατ' ἐπιστήμην θεραπεύων τὸν ἴδιον υἱόν· καὶ μάλιστα ὅταν λύπη προσῇ (89), καὶ ἐπίπονος τῆς θεραπείας ὁ τρόπος.

### INTERROGATIO C.

*Quomodo eos, qui forinsecus adveniunt ac mendicant, dimittemus : item utrum unusquisque qui voluerit debeat panem, aut aliud quidvis erogare. an potius conveniat munus hoc uni alicui delegari.*

### RESPONSIO.

Cum Dominus pronuntiarit non esse bonum sumere panem filiorum, et projicere canibus, et tamen illud etiam approbarit : *Nam et catelli edunt de micis, quæ cadunt de mensa dominorum suorum* [34] ; cui munus dispensandi fuit assignatum, is examine præmisso illud impleat. Quisquis autem id facit præter hujus sententiam, increpetur veluti disciplinæ corruptor, donec suum locum servare didicerit, cum Apostolus dicat : *Unusquisque, in quo vocatus est, fratres, in hoc permaneat* [35].

### ΕΡΩΤΗΣΙΣ Ρ'.

Τοὺς ἔξωθεν ἐρχομένους καὶ προσαιτοῦντας πῶς ἀπολύσομεν· καὶ εἰ ἕκαστος τῶν βουλομένων ὀφείλει ἐπιδοῦναι ἄρτον, ἢ ὅ τι δήποτε ; ἢ ἕνα χρὴ καὶ τοῦτο ἐπιτεταχθαι (90).

C

### ΑΠΟΚΡΙΣΙΣ.

Τοῦ Κυρίου ἀποφηναμένου μὲν, ὅτι οὐκ ἔστι καλὸν λαβεῖν τὸ ἄρτον τῶν τέκνων, καὶ βαλεῖν τοῖς κυναρίοις· ἀποδεξαμένου δὲ τὸ, Καὶ γὰρ τὰ κυνάρια ἐσθίει ἀπὸ τῆς τραπέζης τῶν κυρίων αὐτῶν· ὁ τὴν μετάδοσιν ἐπιτεταγμένος μετὰ δοκιμασίας τοῦτο ποιείτω. Πᾶς δὲ ὁ παρὰ τὴν γνώμην ἐκείνου τοῦτο ποιῶν (91) ὡς διαφθορεὺς τῆς εὐταξίας ἐπιτιμάσθω, ἕως ἂν μάθῃ φυλάσσειν τὸν ἑαυτοῦ τόπον, τοῦ Ἀποστόλου εἰπόντος· Ἕκαστος ἐν ᾧ ἐκλήθη, ἀδελφοί, ἐν τούτῳ μενέτω.

### INTERROGATIO CI.

*An ille cui dispensatio eorum, quæ Domino dedicata sunt, concredita est, necesse habeat exsequi illud : « Omni petenti te, tribue : et volentem a te mutuum accipere, ne averseris* [36]. »

D

### RESPONSIO.

Illud : *Omni petenti te, tribue, et volentem a te mutuum accipere, ne averseris,* est loco quasi tentationis, quemadmodum eorum, quæ proxime sequuntur, series declarat ; atque præceptum illud datum est in improbos : quod non primaria ratione,

### ΕΡΩΤΗΣΙΣ ΡΑ'.

Ὁ ἐγχειριζόμενος οἰκονομίαν τῶν τῷ Κυρίῳ ἀνατεθέντων (92) εἰ ἀνάγκην ἔχει πληρῶσαι τὸ, « Παντὶ τῷ αἰτοῦντί σε δίδου· καὶ τὸν θέλοντα ἀπὸ σοῦ δανείσασθαι μὴ ἀποστραφῇς.

### ΑΠΟΚΡΙΣΙΣ.

Τὸ, Παντὶ τῷ αἰτοῦντί σε δίδου, καὶ τὸν θέλοντα ἀπὸ σοῦ δανείσασθαι μὴ ἀποστραφῇς, ὥσπερ πειρασμὸν ἔχει τόπον, ὡς ἡ ἀκολουθία τῶν συνημμένων δείκνυσι· καὶ εἰς πονηρούς ἐστι τὸ προστεταγμένον, οὐ προηγουμένως ἀλλὰ κατὰ περι-

[30] I Thess. II, 7. [31] Joan. XIII, 34. [32] Joan. XV, 13. [33] Psal. CXVIII, 158. [34] Matth. XV, 26, 27. [35] I Cor. VII, 24. [36] Luc. VI, 30 ; Matth. V, 43.

(86) Reg. primus et Colb. ἱερόσυλος ἢ ἐπεισάγων τε ἀλλότριον τῆς τοῦ Θεοῦ διδασκαλίας, ἢ παραλείψας τι τῶν ἀρεσκόντων τῷ Θεῷ. Cocex Voss. quoque ἐπεισάγων... παραλείψας.

(87) Reg. primus et Colb. μεταδουναι αὐτοὶς πρὸς τὸ ἀρέσκον τῷ Θεῷ καὶ συμφέρον ἑκάστῳ, οὐ.

(88) Reg. primus διάθεσιν ἀναλάβῃ.

(89) Reg. primus et Voss. ὅταν λυπηρὸς ᾖ καὶ ἐπώδυνος.

(90) Reg. primus et Colb. ἢ ὁ ἐπιτεταγμένος. Editi ἢ ἑνὶ χρὴ τοῦτο ἐπιτετάχθαι. Reg. tertius, cui consentit Reg. primus prima manu, ἢ ἕνα χρή, in cæteris autem convenit cum vulgatis.

(91) Unus codex Reg. γνώμην τουτο ποιῶν. Editi γνώμην τούτου ποιῶν. Codex Colbertinus ut in contexiu. Haud longe pro ἐπιτιμάσθω legitur in Vossii veteri libro et in Reg. primo παιδευέσθω.

(92) Sic antiqui tres libri. Editi ἀνατιθέντων.

γίνεσθαι ὀφείλον (93). Προηγούμενον γὰρ
μα τοῦ Κυρίου ἐστὶ, τὸ, Πώλησόν σου τὰ
τα, καὶ δὸς πτωχοῖς· καὶ πάλιν· Πωλήσατε
ζοντα ὑμῶν, καὶ δότε ἐλεημοσύνην. Εἰ δὲ τὸ
ἐποταχθῆν εἰς ἄλλους φέρειν οὐκ ἀκίνδυνόν
ὁ Κυρίου λέγοντος, ὅτι Οὐκ ἀπεστάλην εἰ μὴ
τρόβατα τὰ ἀπολωλότα οἴκου Ἰσραήλ· καὶ,
(94) καλὸν λαβεῖν τὸν ἄρτον τῶν τέκνων, καὶ
ῖς κυναρίοις· τί καὶ ἀφ' ἑαυτοῦ τις οὐ κρίνει
ον;

ΕΡΩΤΗΣΙΣ ΡΒ΄

ον ἐξερχόμενον ἀπὸ ἀδελφότητος καθ' οἱονδή-
λόγον (95) παρακλήσει κατέχεσθαι, ἢ οὔ· καὶ
, ἐπὶ τίσιν.

ΑΠΟΚΡΙΣΙΣ.

υρίου εἰπόντος· Τὸν ἐρχόμενον πρός με οὐ
λῶ ἔξω· καὶ πάλιν· Οὐ χρείαν ἔχουσιν οἱ
ς ἰατροῦ, ἀλλ' οἱ κακῶς ἔχοντες· καὶ ἀλλαχοῦ·
ῶν, ἔχων ἑκατὸν πρόβατα, ἐὰν πλανηθῇ ἓν ἐξ
οὐχὶ ἀφήσει τὰ ἐνενήκοντα ἐννέα, καὶ
ς ζητεῖ τὸ πλανώμενον, ἕως ὅτου εὕρῃ; παντὶ
ρὴ τὸν ἀσθενοῦντα θεραπεύειν, καὶ σπουδάζειν
ξηρθρωμένον, ἵνα οὕτως εἴπω, μέλος ἐναρθροῦν.
ἐπιμένῃ τῇ κακίᾳ οἱαδήποτοῦν, ἀφιέναι ὡς
ν. Γέγραπται γάρ, ὅτι Πᾶσα φυτεία, ἣν οὐκ
ν ὁ Πατήρ μου ὁ οὐράνιος, ἐκριζωθήσεται.
ὐτούς· τυφλοί εἰσιν.

ΕΡΩΤΗΣΙΣ ΡΓ΄

ι χρὴ τοῖς πρεσβυτέροις ἕως θανάτου ὑποτάσ-
ι, τοῦτο ἤδη ἐδιδάχθημεν· ἐπειδὴ δὲ συμβαί-
; τινα καὶ αὐτὸν ὀλισθαίνειν τὸν πρεσβύτερον,
ε αὐτὸν ἐλέγχεσθαι, καὶ πῶς, καὶ παρὰ τίνων,
θῆναι δεομεθα· εἰ δὲ μὴ καταδέχοιτο, τί χρὴ
θαι (97).

ΑΠΟΚΡΙΣΙΣ.

τούτων εἴρηται σαφῶς ἐν τῇ πλατυτέρᾳ ἀπο-

ΕΡΩΤΗΣΙΣ ΡΔ΄.

ὴ τὰς φροντίδας ἐγχειρίζειν τοῖς ἀδελφοῖς·
τοῦ προεστῶτος τὴν δοκιμασίαν ποιουμένου
ἢ καὶ τῶν ἀδελφῶν ψηφιζομένων· ὁμοίως δὲ
ταῖς ἀδελφαῖς.

ΑΠΟΚΡΙΣΙΣ.

ερὶ ὧν φρονεῖ ἕκαστος, ἀνατίθεσθαι ἑτέροις
ἰη, ποσῳ μᾶλλον τὰ τοιαῦτα μετὰ δοκιμασίας
τοῦτο ἐπιτηδείων γίνεσθαι χρή; ὡς Θεοῦ
ίας κατὰ Θεὸν ὀφειλούσης ἐγχειρίζεσθαι (99)
ῃ ἀποδείξιν δεδωκόσι τοῦ δύνασθαι εὐαρίστως

sed casu quodam exigente, debet perfici. Siquidem primarium Domini præceptum illud est: *Vende quæ habes, et da pauperibus* [37]; et rursus: *Vendite quæ possidetis, et date eleemosynam* [38]. Quod si non sine periculo ad alios transfertur quod aliis destinatum est, cum Dominus dicat: *Non sum missus nisi ad oves, quæ perierunt domus Israel* [39]; item: *Non est bonum sumere panem filiorum, et abjicere catellis* [40], quidni et a se quisque judicet quod justum est?

INTERROGATIO CII.

*An quacunque de causa e fratrum conventu egredientem exhortando oporteat detinere, an non; et, si oportet, quibus tandem conditionibus detinendus sit.*

RESPONSIO.

Cum Dominus dixerit: *Eum qui venit ad me, non ejiciam foras* [41]; ac rursum: *Non est opus valentibus medicus, sed male habentibus* [42]; et alio in loco: *Quis ex vobis habens centum oves, si aberraverit una ex ipsis, non dimittit nonaginta novem, et profectus quærit errabundam, donec invenerit* [43]? nihil non adhibendum est ad curandum infirmum, atque danda est sedula opera, ut luxatum membrum, ut ita dicam, in suum locum restituatur. Quod si in suo vitio, qualecunque tandem sit, perseveraverit, tum perinde atque alienus dimittendus est. Scriptum est enim: *Omnis plantatio quam non plantavit Pater meus cælestis, eradicabitur. Sinite illos, cæci sunt* [44].

INTERROGATIO CIII.

*Quod quidem senioribus parendum sit vel usque ad mortem, hoc jam didicimus: verum quoniam usu venit nonnunquam, ut et ipse senior labatur in aliquibus, an sit ipse redarguendus, et quomodo et a quibus, edoceri postulamus; si vero id non ferat, quid faciendum est.*

RESPONSIO.

De his enucleate dictum est in latiore responsione.

**452** INTERROGATIO CIV.

*Quomodo debent fratribus munera et officia committi: utrum a solo præfecto ita judicante, an etiam a fratribus suffragium ferentibus: itemque in sororibus similiter.*

RESPONSIO.

Si unusquisque ea quæ sentit, aliis proponere edoctus est, quanto magis quæ sunt hujusmodi, ea fieri debent, adhibito eorum, qui ad hoc apti sunt, judicio? quare Dei negotium secundum Deum concredendum est iis qui se jam ostenderint cre-

ic. XVIII, 22. [38] Luc. XII, 33. [39] Matth. XV, 24. [40] ibid. 40. [41] Joan. VI, 37. [42] Matth, IX, 12. h. XVIII, 12. [44] Matth. XV, 13, 14.

Unus ms. Reg. γίνεσθαι ὀφείλει.
Reg. primus καὶ ὅτι οὐκ ἔστι.
Reg. tertius καθ' οἱονδήποτε λόγον. Alii duo t Voss. οἱωδήποτε τροπῳ, omissa præposi- Editi καθ' ὃν δήποτε λόγον.
Reg. primus καὶ σπουδάζειν χρή. Nec ita post Colb. τυφλοί εἰσιν ὁδηγοὶ τυφλῶν, *cæci sunt duces cæcorum.*
(97) Unus codex Reg. τί χρὴ γίνεσθαι.
(98) Reg. primus προεστῶτος τὴν φροντίδα καὶ τὴν δοκιμασίαν ποιουμένου.
(99) Veteres duo libri ὡς Θεοῦ οἰκονομίαν κατὰ Θεὸν ὀφείλουσαν ἐγχειρίζεσθαι. Paulo post iidem mss. εὐαρίστως τῷ Θεῷ.

dito munere fungi posse modo Domino grato. Et in summa necessarium fuerit præfectum in omni negotio sacræ Scripturæ meminisse, quæ sic habet: *Fac omnia cum consilio* [46].

τῷ Κυρίῳ τὸ ἐγχειρισθὲν οἰκονομεῖν. Καὶ καθόλου ἐν παντὶ πράγματι τὸν προεστῶτα μνημονεύειν ἀναγκαῖον τῆς ἁγίας (1) Γραφῆς λεγούσης· Μετὰ βουλῆς πάντα ποίει.

INTERROGATIO CV.

*Nunquid ii qui accedunt ad fratres debeant statim artes ediscere.*

ΕΡΩΤΗΣΙΣ ΡΕ΄.

Εἰ χρὴ τοὺς εἰσερχομένους εἰς ἀδελφότητα εὐθέως τέχνας διδάσκειν.

RESPONSIO.

Præpositi judicabunt.

ΑΠΟΚΡΙΣΙΣ.

Οἱ προεστῶτες δοκιμάσουσιν.

INTERROGATIO CVI.

*Cujusmodi multis in fratrum societate uti oporteat ad peccatores convertendos.*

ΕΡΩΤΗΣΙΣ Ρς΄.

Ποίοις ἐπιτιμίοις κεχρῆσθαι δεῖ ἐν ἀδελφοτητι πρὸς τὴν τῶν ἁμαρτανόντων ἐπιστροφήν.

RESPONSIO.

Tempus et modus præpositorum judicio decernatur, spectatis tum vigore ac ætate corporis, tum habitu animi, tum discrimine peccati.

ΑΠΟΚΡΙΣΙΣ.

Ἐν τῇ τῶν προεστώτων δοκιμασίᾳ γνωριζέσθω ὁ καιρὸς καὶ ὁ τρόπος κατά τε τὴν ἡλικίαν τοῦ σώματος καὶ ἕξιν ψυχῆς, καὶ ἁμαρτήματος διαφοράν.

INTERROGATIO CVII.

*Si quis dicat cupere se cum fratribus vivere, sed tamen propter obsequium quod suis secundum carnem propinquis præstandum est, aut etiam propter tributa sæpe impediatur quominus omnino amplectatur hujusmodi vitam, an accessus ad fratres ei permitti debeat.*

ΕΡΩΤΗΣΙΣ ΡΖ΄.

Ἐάν τις ἐπιθυμίαν ἔχειν λέγῃ (2) τοῦ συζῆν ἀδελφότητι, διὰ δὲ τὴν πρὸς τοὺς οἰκείους κατὰ σάρκα θεραπείαν, ἢ καὶ διὰ τελέσματα πολλάκις ἐμποδίζηται, ἅπαξ ἑαυτὸν ἀποδοῦναι τῷ τοιούτῳ βίῳ, εἰ χρὴ συγχωρεῖν αὐτῷ τὴν πρὸς ἀδελφοὺς εἴσοδον.

RESPONSIO.

Cupido quidem æqui bonique non exscinditur sine periculo: neque tamen ei, qui semel ingressus sit, tempus et facultatem res externas et a vita secundum Deum instituta alienas tractandi dare tutum est. Quod si ingressus quis seipsum rebus internis dedat, nec quidquam secum afferat eorum quæ externa sunt, is meliorem de se spem ostendit.

ΑΠΟΚΡΙΣΙΣ.

Τὴν μὲν τοῦ καλοῦ ἐπιθυμίαν ἐγκόπτειν οὐκ ἀσύνετον· οὐ μὴν οὐδὲ τῷ εἰσίοντι καιρὸν διδόναι τὰ ἔξωθεν καὶ ἀλλότρια του κατὰ Θεὸν βίου λογοποιεῖν ἀσφαλές. Εἰ δὲ εἰσιὼν ἑαυτὸν ἀποδίδωσι τοῖς ἔσωθεν (3) μηδὲν τῶν ἔξωθεν ἐπεισφέρων, ἐλπίδα ἔχει χρηστοτέραν.

**453** INTERROGATIO CVIII.

*An conveniat præfectum, præfecta absente, cum sorore aliqua loqui de iis quæ ad fidei ædificationem pertinent.*

ΕΡΩΤΗΣΙΣ ΡΗ΄.

Εἰ χρὴ τὸν προεστῶτα ἐκτὸς τῆς προεστώσης λαλεῖν (4) ἀδελφῇ τινι τὰ πρὸς οἰκοδομὴν τῆς πίστεως.

RESPONSIO.

In his non servatur præceptum Apostoli, qui dixit: *Omnia honeste et secundum ordinem fiant* [46].

ΑΠΟΚΡΙΣΙΣ.

Ἐν τούτοις οὐ σώζεται τὸ τοῦ Ἀποστόλου παράγγελμα, εἰπόντος· Πάντα εὐσχημόνως καὶ κατὰ τάξιν γινέσθω.

INTERROGATIO CIX.

*An conveniat præfectum cum præfecta frequenter colloqui: et maxime si id aliquos fratres offendat.*

ΕΡΩΤΗΣΙΣ ΡΘ΄.

Εἰ χρὴ τὸν προεστῶτα μετὰ τῆς προεστώσης συνεχῶς διαλέγεσθαι, καὶ μάλιστα ἐάν τινες τῶν ἀδελφῶν ἐπὶ τούτῳ (5) βλάπτωνται.

RESPONSIO.

Cum Apostolus dixerit: *Ut quid enim libertas mea jud catur ab alia conscientia* [47]? non abs re fuerit imitari ipsum dicentem: *Non usi sumus hac potestate, ne quod offendiculum demus Evangelio Christi* [48]; et quoad fieri potest, rariora breviaque colloquia facere operæ pretium est.

ΑΠΟΚΡΙΣΙΣ.

Τοῦ Ἀποστόλου εἰπόντος· Ἵνα τί γὰρ ἡ ἐλευθερία μου κρίνεται ὑπὸ ἄλλης συνειδήσεως; καλὸν μιμήσασθαι αὐτὸν (6) λέγοντα. Ὅτι Οὐκ ἐχρησάμεθα τῇ ἐξουσίᾳ ταύτῃ, ἵνα μὴ ἐγκοπήν τινα δῶμεν τῷ Εὐαγγελίῳ τοῦ Χριστοῦ· καὶ ὅση δύναμις ἐπὶ τὸ σπανιώτερον καὶ εὐαπαλλακτότερον συντέμνειν τὰς συντυχίας.

[46] Eccle. XXXII, 24. [46] I Cor. XIV, 40. [47] I Cor. X, 29. [48] I Cor. IX, 12.

(1) Vocem ἁγίας addidi ex antiquis tribus libris.
(2) Editi λέγει. At duo mss. λέγῃ.
(3) Veteres tres libri τοῖς ἔσω. Aliquanto post Reg. secundus et editi ἐξωθεν περιφέρων. Alii duo mss. ἐπεισφέρων. Reg. primus ἐπιφέρων.
(4) Codex Colb. προεστῶσης ἀδελφαῖς λαλεῖν τι. Nec ita multo infra duo mss. et Voss. παράγγελμα λέγοντος.
(5) Codex Colb. ἐπὶ τουτο.
(6) Reg. primus et Voss. μιμεῖσθαι αὐτόν.

ΕΡΩΤΗΣΙΣ ΡΙ΄.

Εἰ χρὴ, ἐξομολογουμένης ἀδελφῆς τῷ πρεσβυτέρῳ, καὶ τὴν πρεσβυτέραν παρεῖναι (7).

ΑΠΟΚΡΙΣΙΣ

Εὐσχημονέστερον καὶ εὐλαβέστερον μετὰ τῆς πρεσβυτέρας (8) πρὸς τὸν πρεσβύτερον ἡ ἐξαγόρευσις γενήσεται, τὸν δυνάμενον ἐπιστημόνως τὸν τρόπον τῆς μετανοίας καὶ τῆς διορθώσεως ὑποθέσθαι.

ΕΡΩΤΗΣΙΣ ΡΙΑ΄.

Εἰ, τοῦ πρεσβυτέρου γενέσθαι τι προστάξαντος ἐν ταῖς ἀδελφαῖς παρὰ γνώσιν (9) τῆς πρεσβυτέρας, εὐλόγως ἀγανακτεῖ ἡ πρεσβυτέρα.

ΑΠΟΡΙΣΙΣ.

Καὶ σφόδρα.

ΕΡΩΤΗΣΙΣ ΡΙΒ΄.

Ἐάν τις προσέλθῃ τῷ κατὰ Θεὸν βίῳ, εἰ ἀκόλουθόν ἐστι τὸν προσιόντα ἄνευ γνώμης τῶν ἀδελφῶν τὸν τοιοῦτον προσδέχεσθαι (10), ἢ δεῖ καὶ αὐτοῖς πρότερον ἀνατίθεσθαι.

ΑΠΟΚΡΙΣΙΣ.

Ὁ Κύριος ἐπὶ τοῦ μετανοοῦντος συγκαλεῖσθαι τοὺς φίλους καὶ τοὺς γείτονας διδάσκει. Ὥστε ἀναγκαῖον πολὺ μᾶλλον ἐν γνώσει πάντων τῶν ἀδελφῶν προσδεχθῆναι (11) τὸν προσερχόμενον, ἵνα καὶ συγχαρῶσιν ἀλλήλοις, καὶ συνεύξωνται.

ΕΡΩΤΗΣΙΡ ΡΙΓ΄.

Εἰ δύναται ὁ φρουτίδα ψυχῶν ἐγκεχειρισμένος φυλάξαι τὸ, « Ἐὰν μὴ στραφῆτε καὶ γένησθε ὡς τὰ παιδία · » ἐπειδὴ πρὸς πολλὰ (12) καὶ διάφορα πρόσωπα ἔχει.

ΑΠΟΚΡΙΣΙΣ.

Τοῦ σοφωτάτου Σολομῶντος εἰπόντος, Καιρὸς τῷ παντὶ πράγματι, εἰδέναι χρὴ, ὅτι καὶ ταπεινοφροσύνης, καὶ ἐξουσίας, καὶ ἐλέγχου, καὶ παρακλήσεως, καὶ φειδοῦς, καὶ παῤῥησίας, καὶ χρηστότητος καὶ ἀποτομίας, καὶ ἁπαξαπλῶς παντὸς πράγματος καιρός ἐστιν ἴδιος. Ὥστε ποτὲ μὲν τὰ τῆς ταπεινοφροσύνης δεικνύειν (13), καὶ μιμεῖσθαι ἐν ταπεινώσει τὰ παιδία, καὶ μάλιστα ὅτε καιρὸς ἐστι τῶν εἰς ἀλλήλους τιμῶν καὶ καθηκόντων, καὶ τῆς περὶ τὸ σῶμα ὑπηρεσίας ἢ θεραπείας, ὡς ὁ Κύριος ἐδίδαξε · ποτὲ δὲ τῇ ἐξουσίᾳ κεχρῆσθαι, ἣν ἔδωκεν ὁ Κύριος εἰς οἰκοδομὴν, καὶ οὐκ εἰς καθαίρεσιν, ὅταν ἡ χρεία ἐπιζητῇ τὴν παῤῥησίαν. Καὶ, ἐν καιρῷ μὲν παρακλήσεως τὸ χρηστὸν ἐνδείκνυσθαι, ἐν καιρῷ δὲ ἀποτομίας τὸν ζῆλον ἐπιδείκνυσθαι, καὶ ἐφ' ἑκάστου (14) τὸν ἄλλων ὁμοίως.

INTERROGATIO CX

*An sorore seniori confitente, adesse oporteat etiam ipsam seniorem.*

RESPONSIO.

Honestius cautiusque coram ipsa seniore fiet confessio seniori, qui scite ac prudenter pœnitentiæ atque correctionis modum possit suggerere.

INTERROGATIO CXI.

*Cum senior ipse jussit aliquid a sororibus fieri, nesciente ipsa seniore, an senior illa jure ac merito indignetur.*

RESPONSIO

Jure optimo.

INTERROGATIO CXII.

*Si quis accedit ad vitam quæ secundum Deum est, conveniine talem recipi a præfecto citra fratrum notitiam : an potius hoc cum illis quoque prius communicari oporteat.*

RESPONSIO.

Dominus docet ob pœnitentem amicos ac vicinos convocari. Quare multo magis necessarium est, ut is qui accedit, scientibus 454 cunctis fratribus suscipiatur, ut simul inter se et gaudeant, et precentur.

INTERROGATIO CXIII.

*An possit is cui animarum cura concredita est, observare illud : « Nisi conversi fueritis et facti fueritis sicut parvuli [50]: » quandoquidem res illi est cum multis personis et diversis.*

RESPONSIO.

Cum sapientissimus Salomon dixerit [50]: *Tempus est omni rei*, scire debemus et humilitati, et potestati exercendæ, et reprehensioni, et exhortationi, et misericordiæ, et libertati loquendi, et benignitati, et severitati, et, ut uno verbo dicam, rei cuique suum tempus esse. Quare sunt aliquando edenda humilitatis specimina, puerorumque imitanda est humilitas : et maxime tum cum tempus est mutui honoris et officiorum præstandorum, operæque et curæ circa corpus adhibendæ, quemadmodum Dominus docuit; aliquando vero potestate a Domino ad ædificationem, non autem ad destructionem [51] tradita utendum est, cum videlicet necessitas postulat loquendi libertatem. Et ut exhortationis tempore exhibenda est benignitas : ita tempore severitatem exigente, æmulatio est ostendenda, atque in reliquis rebus singulis, eodem modo.

[50] Matth. XVIII, 3. [50] Eccl. III, 1. [51] II Cor. XIII, 10.

(7) Reg. primus καὶ τὴν πρεσβυτιν παρεῖναι.

(8) Antiqui duo libri perinde ut editi διὰ τῆς πρεσβυτέρας, *per ipsam seniorem*. At Colb. μετὰ τῆς πρεσβυτέρας. Quodnam sit illud confessionis genus, de quo loquitur Basilius, non aperte quid m ex Græcis liquet : sed tamen cum agatur de confessione, quæ presbytero fit, longe probabilius videtur de confessione sacramentali sermonem haberi. Aliquanto post codex Colb τὸν δυνάμενον εὐσχημόνως καὶ κατὰ τάξιν ἐπιστημόνως τὸν τρόπον.

(9) Codex Colb. παρὰ γνώμην. Mox idem ms. καὶ σφόδρα εὐλόγως.

(10) Reg. primus τοιουτον δίχεσθαιν. Codex Colb. δίξασθαι. Ibidem editi καὶ αὐτούς. Antiqui tres libri præter Combef. αὐτοῖς, recte.

(11) Sic Vossii liber et alii duo. Editi et duo mss. ἐν γνώσει τῶν ὁμοψύχων προσδεχθῆναι *non citra notitiam eorum qui uno animo vivunt*. Mox Reg. primus συγχαρῶσι καὶ συνεύξωνται ἀλλήλοις.

(12) Editi καὶ πολλά. At Vossii vetus liber et alii quatuor πρὸς πολλά.

(13) Veteres duo libri cum Voss. μὲν ταπεινοφροσύνην δεικνύειν.

(14) Codex Colb. ἐφ' ἑκάστῳ.

## INTERROGATIO CXIV.

*Cum Dominus præcipiat*[52]: « *Si quis te adegerit ad millitarium unum, vade cum illo duo;* » *itemque Apostolus doceat, ut subjecti simus alteri in timore Christi*[53], *num cuivis et quodvis imperanti obediendum sit.*

## RESPONSIO.

Imperantium differentia obedientiæ eorum quibus imperatur, nihil officere debet; neque enim Moses Jothor rectum sibi consilium dantem aspernatus est[54]. Cum autem eorum, quæ jubentur, exiguum non sit discrimen alia siquidem adversantur mandato Domini, aut corrumpunt illud, aut re, quæ prohibita sit, admista, ipsum multis modis coinquinant: alia conveniunt cum mandato: alia, etiamsi aperte cum eo non conveniant, adjuvant tamen, ac velut adminicula quædam mandati sunt), necesse est meminisse Apostoli, qui dicit: *Prophetias nolite spernere: omnia autem probantes, quod bonum est tenete: ab omni specie mala abstinete vos*[55]; ac rursus: *Consilia destruentes, et omnem altitudinem extollentem se adversus scientiam Dei, et in captivitatem redigentes omnem intellectum in obsequium Christi*[56]. Quare si quid quod omnino cohæreat cum mandato Domini, aut ei conducat, nobis præcipitur, **455** id tanquam Dei voluntatem studiosius diligentiusque suscipere debemus, exsequentes quod dictum est: *Obedientes alter alteri in charitate Christi*[57]. Cum vero aliquid quod contrarium sit mandato Domini, aut id corrumpat, aut inquinet, nobis ab aliquo præceptum fuerit, tunc opportune dicemus: *Obedire oportet Deo magis quam hominibus*[58]: memores Domini, qui ait: *Alienum autem non sequentur, sed fugient ab eo, quia non noverunt vocem alienorum*[59]; et Apostoli etiam qui securitatis nostræ gratia ausus est vel ipsos angelos perstringere his verbis: *Etiamsi nos ipsi, aut angelus de cœlo evangelizet vobis præterquam quod evangelizavimus vobis, anathema sit*[60]. Ex quibus illud docemur, quod licet necessitudine maxima nos attingat, et gloria præter modum excellat, qui vetat, quod a Domino imperatum est, aut contra quod ille vetuerit, faciendum suadeat is cuivis Dominum diligenti fugiendus est aut etiam exsecrationi habendus.

## ΕΡΩΤΗΣΙΣ ΡΙΔ'.

Τοῦ Κυρίου προστάσσοντος, « Ἐάν τίς σε ἀγγαρεύσῃ μίλιον ἕν, ὕπαγε μετ' αὐτοῦ δύο· » καὶ τοῦ Ἀποστόλου διδάσκοντος, ὑποτάσσεσθαι ἀλλήλοις ἐν φόβῳ Χριστοῦ, εἰ δεῖ παντὶ καὶ ὅ τι δήποτε (15) ἐπιτάσσοντι ὑπακούειν.

## ΑΠΟΚΡΙΣΙΣ.

Τῶν μὲν ἐπιτασσόντων ἡ διαφορὰ οὐδὲν ὀφείλει παραβλάπτειν τὴν ὑπακοὴν τῶν ἐπιτασσομένων· οὔτε γὰρ Μωσῆς παρήκουσε τοῦ Ἰοθὸρ ἀγαθὰ συμβουλεύσαντος· τῶν δὲ ἐπιτεταγμένων διαφορᾶς οὐκ ὀλίγης οὔσης (τὰ μὲν γὰρ ἐναντίως ἔχει πρὸς τὴν ἐντολὴν τοῦ Κυρίου (16), ἤτοι παραφθείροντα αὐτήν, ἢ μολύνοντα πολλαχῶς ἐπιμιξίᾳ τοῦ κεκωλυμένου· τὰ δὲ συνεμπίπτει τῇ ἐντολῇ· τὰ δὲ, κἂν μὴ συνεμπίπτῃ κατὰ τὸ προφανές, ἀλλὰ συμβάλλεται. καὶ οἱονεί βοηθειά τίς ἐστι τῆς ἐντολῆς), ἀναγκαῖον (17) μεμνῆσθαι τοῦ Ἀποστόλου εἰπόντος· Προφητείας μὴ ἐξουθενεῖτε· πάντα δὲ δοκιμάζοντες, τὸ καλὸν κατέχετε· ἀπὸ παντὸς εἴδους πονηροῦ (18) ἀπέχεσθε· καὶ πάλιν. Λογισμοὺς καθαιροῦντες, καὶ πᾶν ὕψωμα ἐπαιρόμενον κατὰ τῆς γνώσεως τοῦ Θεοῦ, καὶ αἰχμαλωτίζοντες πᾶν νόημα εἰς τὴν ὑπακοὴν τοῦ Χριστοῦ. Ὥστε ἂν μέν τι συνεμπίπτον τῇ ἐντολῇ τοῦ Κυρίου, ἢ συμβαλλόμενον ἐπιταχθῶμεν, ὡς τοῦ Θεοῦ θέλημα σπουδαιότερον καὶ ἐπιμελέστερον καταδέχεσθαι χρή, πληροῦντας τὸ εἰρημένον· Ἀνεχόμενοι ἀλλήλων ἐν ἀγάπῃ Χριστοῦ· ὅταν δέ τι ἐναντίον τῇ τοῦ Κυρίου ἐντολῇ, παραφθεῖρον ἢ μολῦνον αὐτὴν ἐπιταχθῶμεν παρά τινος, καιρὸς εἰπεῖν τότε· Πειθαρχεῖν δεῖ Θεῷ μᾶλλον ἢ ἀνθρώποις· μνημονεύοντας τοῦ Κυρίου λέγοντος· Ἀλλοτρίῳ δὲ οὐ μὴ ἀκολουθήσωσιν (19), ἀλλὰ φεύξονται ἀπ' αὐτοῦ, ὅτι οὐκ οἴδασι τῶν ἀλλοτρίων τὴν φωνήν· καὶ τοῦ Ἀποστόλου τολμήσαντος ὑπὲρ τῆς ἡμετέρας ἀσφαλείας καὶ αὐτῶν καθάψασθαι τῶν ἀγγέλων δι' ὧν φησι· Κἂν ἡμεῖς αὐτοί, ἢ ἄγγελος ἐξ οὐρανοῦ εὐαγγελίζηται ὑμῖν, παρ' ὃ εὐηγγελισάμεθα ὑμῖν, ἀνάθεμα ἔστω. Ἐξ ὧν παιδευόμεθα, ὅτι, κἂν πολὺ γνήσιός τις ᾖ, κἂν ὑπερβαλλόντως (20) ἔνδοξος ὁ κωλύων τὸ τοῦ Κυρίου προστεταγμένον, ἢ προτρέπων ποιεῖν τὸ ὑπ' αὐτοῦ κεκωλυμένον, φευκτὸς ἢ καὶ βδελυκτὸς ὀφείλει εἶναι ἑκάστῳ τῶν ἀγαπώντων τὸν Κύριον.

[52] Matth. v, 41. [53] Ephes. v. 21. [54] Exod. xviii, 19. [55] I Thess. v, 20-22. [56] II Cor. x, 4, 5. [57] Ephes. iv, 2. [58] Act. v, 29. [59] Joan. v, 10. [60] Galat. i, 8.

(15) Editi et mss. aliquot οἱαδηποτεοῦν, *cuivis imperanti*. Reg. primus ᾧδήποτε ἐπιτ. sensu non dissimili. At codex Colb. ὅ τι δήποτε ἐπιτ, *quidvis imperanti*: quod melius videtur et verius.

(16) Unus ms. ἐντολὴν του Θεου. Ibidem duo mss. τὰ δέ ἐστιν ἤτοι παραφθείροντα.

(17) Veteres duo libri ἀναγκαῖον οὖν.

(18) Vulgatæ tres editiones et unus ms. ἀπὸ παντὸς ἔργου πονηροῦ, *ab omni opere malo*. Alii tres mss. præter Voss. ἀπὸ παντὸς εἴδους πονηροῦ, *ab omni specie mala*.

(19) Reg. tertius ἀκολουθήσουσιν, et ita quoque in Reg. primo scriptum invenitur manu secunda.

(20) Veteres duo libri et editi καὶ ὑπερβαλλόντως. Reg. primus κἂν ὑπερβαλλόντως. Ibidem idem ms. cum Colb. κωλύων τι τῶν προστεταγμένων ὑπὸ τοῦ Κυρίου, ἤ. Mox iidem mss. κεκωλυμένον, βδελυκτός.

ΕΡΩΤΗΣΙΣ ΡΙΕ'.

Πῶς ὑπακούειν ἀλλήλοις χρή.

ΑΠΟΚΡΙΣΙΣ

λους (21) δεσπότας, κατὰ τὸ ὑπὸ τοῦ Κυ-
ραστεταγμένον, ὅτι Ὁ θέλων ἐν ὑμῖν εἶ-
ς ἔστω πάντων ἔσχατος, καὶ πάντων
Οἷς ἐπιφέρει δυσωπητικώτερον· Ὥσπερ
τοῦ ἀνθρώπου οὐκ ἦλθε διακονηθῆναι,
κονῆσαι· καὶ κατὰ τὸ ὑπὸ τοῦ Ἀπο-
ρημένον (22)· Διὰ τῆς ἀγάπης τοῦ Πνεύ-
λεύετε ἀλλήλοις.

ΕΡΩΤΗΡΙΣ ΡΙς'.

πόσου ὑπακούειν δεῖ ἐν τῷ κανόνι τῆς
πρὸς Θεὸν εὐαρεστήσεως.

ΑΠΟΚΡΙΣΙΣ

ὁστολος ἐδείξε, προθεὶς ἡμῖν τὴν τοῦ Κυ-
κοήν, ὃς Ἐγένετο ὑπήκοος μέχρι θανά-
άτου δὲ σταυροῦ· καὶ προειπών· Τοῦτο
ἐν ὑμῖν, ὃ καὶ ἐν Χριστῷ Ἰησοῦ.

ΕΡΩΤΗΣΙΣ ΡΙΖ'.

λαμβάνοντες ἐν τοῖς καθ' ἡμέραν πρὸς
προκειμένην ἐντολὴν ἐπιτάγμασι, τέχνην
μαθεῖν ἐπιζητῶν, ποῖον [πάθος νοσεῖ, καὶ εἰ
ἰτοῦ ἀνέχεσθαι.

ΑΠΟΚΡΙΣΙΣ.

οὗτος καὶ αὐθάδης, καὶ αὐτάρεσκός ἐστι,
ητος· ὅτι οὐκ ἐφοβήθη τὸ κρῖμα τοῦ Κυρίου
Γίνεσθε ἕτοιμοι, ὅτι ᾗ ὥρᾳ οὐ δοκεῖτε,
οὗ ἀνθρώπου ἔρχεται. Εἰ γὰρ καθ' ἡμέ-
καθ' ὥραν προσδοκᾷ τις τὸν Κύριον
τῶς τὴν σήμερον ἀργὸς μὴ παρέλθῃ, καὶ
δὲν περιεργήζεται. Εἰ δὲ ἐπιταχθείη μα-
γκην, ἐν τῇ ὑπακοῇ ἐχέτω τὸ κέρδος τῆς
ὸν εὐαρεστήσεως, καὶ μὴ ἐν τῇ ὑπερθε-
ίμα.

ΕΡΩΤΗΣΙΣ ΡΙΗ'.

δαῖος εἰς τὴν ἐντολήν, καὶ ἐργαζόμενος
ὸ ἐπιτάσσεται, ἀλλ' ὁ αὐτὸς θέλει, ποῖον
ἔχει.

ΑΠΟΚΡΙΣΙΣ.

εσκίας. Τοῦ δὲ Ἀποστόλου λέγοντος. Ἕκα-
μῶν (24) τῷ πλησίον ἀρεσκέτω εἰς τὸ
πρὸς οἰκοδομήν, καὶ περισσοτέρως δυσ-
; ἐν τῷ ἐπενεγκεῖν (25), Καὶ γὰρ αὐτὸς ὁ
οὐχ ἑαυτῷ ἤρεσε, γνωρίζειν ὀφείλει τὸν
ίνδυνον ὁ αὐτάρεσκος· ἐλέγχεται δὲ ὁ αὐτὸς
τάκτος.

ΕΡΩΤΗΣΙΣ ΡΙΘ'.

ττιν ἑκάστῳ παραιτεῖσθαι τὸ ἐγχειρισθὲν
ἔργον, καὶ ἄλλο ἐπιζητεῖν.

ΑΠΟΚΡΙΣΙΣ.

ὑπακοῇς, καθὼς προείρηται, μέχρι θανά-

A

INTERROGATIO CXV.

*Quomodo alter alteri obedire debeat.*

RESPONSIO.

Velut dominis servi, prout a Domino præceptum est : *Qui vult inter vos esse magnus, sit omnium ultimus et omnium servus* [61]. Quibus hæc efficaciora et ad persuadendum aptiora adjungit: *Quemadmodum Filius hominis non venit ut ministraretur, ei sed ut ministraret* [62] ; item prout ab Apostolo dictum est: *Per charitatem Spiritus servite invicem* [63].

INTERROGATIO CXVI.

*Ad quosnam terminos sese debet extendere obedientia, ut servetur mensura, qua Deo placere possimus.*

RESPONSIO.

B Hoc Apostolus docuit, proposita nobis obedientia Domini, qui *Factus est obediens usque ad mortem, mortem autem crucis* [64] : quin et dixerat antea : *Hoc sentite in vobis, quod et in Christo Jesu* [65].

INTERROGATIO CXVII.

*Qui non assentitur iis quæ sibi quotidie injunguntur ut propositum quoddam mandatum conficiat, cupit vero artem ediscere, quali morbo laboret et nunquid debeat tolerari.*

RESPONSIO.

Qui est hujusmodi, is et contumax, et sibimetipsi placens, et incredulus est: quandoquidem non timuit judicium Domini, qui dixit : *Estote parati : quia qua hora non putatis, Filius hominis veniet* [66]. Si quis enim diebus **456** singulis et quavis hora C Dominum exspectet, is sollicito animo est, ne diem hodiernum otiosus prætereat, nihilque amplius curat. Quod si jussus fuerit artem ediscere, ex obedientia id lucrum referat, ut placeat Deo, non autem condemnetur ob procrastinationem.

INTERROGATIO CXVIII.

*Qui strenuus est in mandato conficiendo, sed facit quod sibi non præcipitur, sed quod ipse vult, qualem mercedem habet.*

RESPONSIO.

Illius qui sibi placet. Cum autem Apostolus dicat : *Unusquisque nostrum proximo suo placeat in bonum, ad ædificationem* [67], magisque nos invitet his quæ subjungit verbis : *Nam et ipse Christus non sibi placuit* [68] ; imminens sibi periculum nosse D debet, qui placet sibimetipsi ; quin etiam ille idem contumax esse et intractabilis convincitur.

INTERROGATIO CXIX.

*An liceat unicuique assignatum sibi opus recusare et aliud petere.*

RESPONSIO.

Cum obedientia, sicut jam dictum est, limites

arc. x, 44. [62] ibid. 45. [63] Galat. v. 13. [64] Philipp. II, 8. [65] ibid. 55. [66] Luc. XII, 40.
. XV, 2. [68] ibid. 3.

Editi ὡς δοῦλος. Reg. primus ὡς δοῦλον. Alii
ss. ὡς δούλους.
Codex Colb. ὑπὸ τοῦ Παύλου εἰρημένον. Ali-
infra duo mss. cum Voss. ὁ Ἀπόστολος ἐδί-
id. Voss. et Colb. προσθεὶς ἡμῖν.

(23) Vocula δὲ addita est ex antiquis duobus libris.

(24) Editi ἕκαστος ὑμῶν. At mss. duo ἡμῶν.

(25) Veteres quatuor libri ἐπενεγκεῖν. Editi ὑπενεγκεῖν.

suos ad mortem usque extendat, delatum munus qui recusat, et requirit aliud, primum violat obedientiam, et aperte declarat se minime abnegasse semetipsum : deinde etiam aliorum plurium malorum tum sibi, tum cæteris auctor existit. Aperit enim plerisque januam contradictionis ac, seipsum ad hanc assuefacit. Et quoniam non potest unusquisque judicare quid conducat sibi, non raro opus sibi noxium diligit. Ad hæc pravas fratribus suspiciones movet, tanquam si operi quod requirit, esset magis addictus, quam iis quibuscum operari necesse est. Quare, uno verbo, imperium detrectare multorum ac ingentium malorum radix est. Quod si inesse sibi rationem aliquam operis recusandi putet, declaret illam præfectis, idque ipsis expendendum relinquat.

A

B

INTERROGATIO CXX.

*An conveniat aliquo abire, moderatore non prius commonefacto.*

RESPONSIO.

Cum Dominus dicat : *Neque enim a meipso veni sed ille me misit* [69], quanto magis unusquique nostrum non debet sibiipsi illud permittere ? Enimvero id qui sibi indulgit, clare ostendit laborare se morbo superbiæ, seque esse obnoxium judicio Domini qui dixit : *Quod hominibus altum est, abominatio est ante Deum* [70]. Et in summa quidquam sibi permittere, id vitio datur.

**457** INTERROGATIO CXXI.

*An liceat graviora opera recusare.*

RESPONSIO.

Qui vere et sincere Deum diligit, et constanter ac certo expectat retribuendam a Domino mercedem, nequaquam præsentibus contentus est, sed semper aliquam requirit accessionem, et quiddam amplius exoptat. Et tametsi supra vires quidpiam efficere videtur, non tamen est securus, tanquam qui mensuram impleverit; quin potius sollicitudinem assiduam patitur, velut qui longe absit a debita perfectione, audiens Dominum ita præcipientem : *Cum feceritis omnia quæ præcepta sunt, tum dicite : Servi inutiles sumus : quod debebamus facere, fecimus* [71] ; item cum audit Apostolum, cui mundus crucifixus erat, et ipse mundo [72], qui hæc dicere veritus non est ; *Ego me nondum arbitror comprehendisse. Unum autem quæ quidem retrosunt obliviscens, ad ea vero quæ sunt priora extendens*

C

D

του ἐχούσης τὸ μέτρον (26), ὁ τὸ ἐγχειρισθὲν παραιτούμενος, καὶ ἄλλο ἐπιζητῶν, πρῶτον μὲν τὴν ὑπακοὴν διαφθείρει, καὶ φανερός ἐστι μὴ ἀρνησάμενος ἑαυτόν· ἔπειτα καὶ ἑτέρων κακῶν πλειόνων ἑαυτῷ τε καὶ τοῖς λοιποῖς αἴτιος γίνεται. Καὶ γὰρ θύραν ἀντιλογίας τοῖς πολλοῖς ἀνοίγει (27), καὶ ἑαυτὸν πρὸς ταύτην ἐθίζει. Καὶ ἐπεὶ μὴ δύναται ἕκαστος δοκιμάζειν τὸ συμφέρον, ἐκλέγεται πολλάκις τὸ βλαβερὸν ἑαυτῷ ἔργον. Καὶ ὑπονοίας δὲ πονηρὰς ἐμποιεῖ τοῖς ἀδελφοῖς, ὡς προπεπονθὼς ἢ τῷ ἔργῳ (28) ὅπερ ἐπιζητεῖ, ἢ οἷς συνεργάζεσθαι ἀνάγκη. Ὥστε καθόλου τὸ μὴ ὑπακούειν πολλῶν καὶ μεγάλων κακῶν ἐστι ῥίζα. Εἰ δέ τινα λόγον ἔχειν νομίζει τῆς παραιτήσεως τοῦ ἔργου, φανερούτω τοῦτον τοῖς προεστῶσι, καὶ καταλιμπανέτω τῇ ἐκείνων δοκιμασίᾳ.

ΕΡΩΤΗΣΙΣ ΡΚ΄.

Εἰ δεῖ ἀπιέναι που χωρὶς ὑπομνήσεως τοῦ προεστῶτος.

ΑΠΟΚΡΙΣΙΣ.

Τοῦ Κυρίου λέγοντος· Οὐδὲ γὰρ (29) ἀπ' ἐμαυτοῦ ἐλήλυθα, ἀλλ' ἐκεῖνός με ἀπέστειλε· πόσῳ μᾶλλον ἕκαστος ἡμῶν ἑαυτῷ ἐπιτρέπειν οὐκ ὀφείλει ; Ὁ γὰρ ἑαυτῷ ἐπιτρέπων δῆλός ἐστιν ὑψηλοφρονύνην νοσῶν, καὶ ὑποκείμενος τῷ κρίματι τοῦ Κυρίου εἰπόντος· Τὸ ἐν ἀνθρώποις ὑψηλὸν βδέλυγμα (30) ἐνώπιον τοῦ Θεοῦ. Καὶ καθόλου τὸ ἑαυτῷ ἐπιτρέπειν ὑπαίτιον.

ΕΡΩΤΗΣΙΣ ΡΚΑ΄.

Εἰ ἔξεστι (31) παραιτεῖσθαι τὰ βαρύτερα τῶν ἔργων.

ΑΠΟΚΙΡΣΙΣ

Ὁ γνήσιος ἐν τῇ πρὸς Θεὸν ἀγάπῃ, καὶ βέβαιος ἐν πληροφορίᾳ τῆς παρὰ τοῦ Κυρίου μισθαποδοσίας, οὐ τοῖς γινομένοις ἀρκεῖται, ἀεὶ δὲ προσθήκην ἐπιζητεῖ, καὶ, τοῦ πλείονος ὀρέγεται. Κἂν ὑπὲρ δύναμιν (32) δόξῃ ποιεῖν τι, οὐκ ἀμεριμνεῖ, ὡς πληρώσας τὸ μέτρον· ἀγωνιᾷ δὲ ἀεί, ὡς ἀπολιμπανόμενος τοῦ πρὸς ἀξίαν, τοῦ Κυρίου ἀκούων προστάσσοντος, ὅτι. Ὅταν ποιήσητε πάντα τὰ διατεταγμένα, τότε λέγετε· Δοῦλοι ἀχρεῖοί ἐσμεν· ὃ ὠφείλομεν ποιῆσαι, πεποιήκαμεν· τοῦ δὲ Ἀποστόλου, ᾧ ὁ κόσμος ἐσταυρωτο, καὶ αὐτὸς τῷ κόσμῳ, μὴ ἐπισχυνθέντος εἰπεῖν, ὅτι Ἐγὼ ἐμαυτὸν οὔπω λογίζομαι κατειληφέναι. Ἓν δὲ, τὰ μὲν ὀπίσω ἐπιλανθανόμενος, τοῖς δὲ ἔμπροσθεν ἐπεκτεινόμενος, κατὰ σκοπὸν διώκω ἐπὶ τὸ βραβεῖον τῆς ἄνω κλήσεως τοῦ Θεοῦ ἐν Χριστῷ Ἰησοῦ. Ὅ;

[69] Joan. VII, 28. [70] Luc. XVI, 15. [71] Luc. XVII, 10. [72] Gal. VI, 14.

(26) In Vossii codice et in Reg. primo pro μέτρον legitur ὅρον.

(27) Codices nonnulli ἀντιλογίας τοῖς λοιποῖς, *cæteris*. Mox duo mss. καὶ ἑαυτὸν προσεθίζει. Subinde duo quoque mss. ἕκαστος δοκιμάσει.

(28) Codex Colb. τὸ ἔργον. Mox editi μᾶλλον ἢ οἷς Vox μᾶλλον et in Vossii codice et in quatuor aliis non legitur.

(29) Reg. primus Οὐδὲ γὰρ ἐγῳ. Aliquanto post. codex Colb. ἕκασ-ος ὑμῶν.

(30) Unus ms. βδέλυγμὰ ἐστιν. Ibidem Reg. tertius ενώπιον Κυρίου.

(31) Reg. primus εἰ ἔξεστί τινι. Mox. idem ms. παρὰ τοῦ Θεοῦ μισθαποδοσίας.

(32) Reg. primus δύναμιν δόξῃ τὸ ἔργον· ἀγωνιᾷ δὲ ὡς ἀπολιμπανόμενος, etc. Aliquanto post codex Colb. διατεταγμένα ὑμῖν.

καίτοι ἐξουσίαν ἔχων, τὸ Εὐαγγέλιον καταγγέλλων, ἐκ τοῦ Εὐαγγελίου ζῆν. Ἐν κόπῳ καὶ μόχθῳ, φησὶ, νυκτὸς καὶ ἡμέρας ἐργαζόμενοι, οὐχ (33) ὅτι οὐκ ἔχομεν ἐξουσίαν, ἀλλ' ἵνα ἑαυτοὺς τύπον δῶμεν ὑμῖν εἰς τὸ μιμεῖσθαι ἡμᾶς. Τίς οὖν οὕτως ἀναίσθητος καὶ ἄπιστος, ὡς ἀρκεσθῆναί ποτε τοῖς ἤδη γενομένοις, ἢ παραιτήσασθαί τι ὡς βαρύτερον, ἢ κοπῶδες;

A *meipsum, ad destinatum persequor, ad bravium supernæ vocationis Dei in Christo Jesu*[73]. Qui cum sibi, utpote Evangelium annuntianti, ex Evangelio vivere liceret[74], ait: *In labore et fatigatione, nocte et die operantes, non quod non habeamus potestatem, sed ut nos ipsos formam demus vobis ad imitandum nos*[75]. Quis igitur adeo stupidus est et incredulus, ut iis quæ fecerit, unquam acquiescat aut aliquid velut gravius aut laboriosus detrectet?

ΕΡΩΤΗΣΙΣ ΡΚΒ'.

Ἐάν τις, ἐπιτιμηθεὶς εὐλογίαν μὴ λαβεῖν, λέγῃ, ὅτι, « Ἐὰν μὴ λάβω εὐλογίαν, οὐκ ἐσθίω· » εἰ δεῖ αὐτοῦ ἀνέχεσθαι.

INTERROGATIO CXXII.

*Cui hæc multa irrogata fuit, nimirum ut non accipiat benedictionem, si is dicat: « Nisi accepero benedictionem, non edo; » nunquid ferendus sit.*

ΑΠΟΚΡΙΣΙΣ.

Εἰ μὲν τοσούτου ἐπιτιμίου ἄξιον τὸ πταῖσμα, ὡς καὶ τοῦ φαγεῖν κωλυθῆναι, ὁ ἐπιτιμήσας δοκιμάσει πάντως· εἰ δὲ μόνης τῆς εὐλογίας ἀνάξιός τις ἐκρίθη, συγχωρηθεὶς δὲ φαγεῖν οὐκ ἀνέχεται, ὡς ἀπειθὴς ἐν τούτῳ, καὶ φιλόνεικος κρινέσθω· ἅμα καὶ ἑαυτὸν γνωρίζων καὶ ἐπιγινώσκων, ὅτι οὐχὶ θεραπεύει ἑαυτὸν τοῦτο ἐπιζητῶν, ἀλλὰ (34) ἁμάρτημα ἁμαρτήματι συνάπτει.

RESPONSIO.

Certe an peccatum tanta multa dignum sit, ut B quis arceatur a sumendo cibo, prorsus judicabit qui pœnam hanc irrogavit. Quod si quispiam habitus fuerit benedictione sola indignus, et edendi facultate ei data, edere tamen recuset, is tanquam contumax in hoc et pervicax judicetur. Atque etiam noverit semetipsum, intelligatque se sibi, dum hoc facere cupit, non mederi, sed peccatum peccato adjungere.

ΕΡΩΤΗΣΙΣ ΡΚΓ'.

Ἐάν τις· λυπῆται μὴ ἐπιτρεπόμενος ποιεῖν, ὃ μὴ δύναται ἐπιτηδείως ποιεῖν, εἰ χρὴ αὐτοῦ ἀνέχεσθαι.

INTERROGATIO CXXIII.

*Si quis ægre ferat non permetti sibi, ut faciat quæ apte facere non potest, isne tolerandus est.*

ΑΠΟΚΡΙΣΙΣ.

Περὶ τούτου εἴρηται πολλαχοῦ, ὅτι καθόλου τῷ θελήματι τῷ ἰδίῳ κεχρῆσθαι, ἢ ἐπιτρέπειν, παρὰ τὸν ὑγιῆ ἐστι λόγον· καὶ τῇ δοκιμασίᾳ τῶν πλειόνων μὴ ὑποτάσσεσθαι ἀπειθείας καὶ ἀντιλογίας ἔχει τὸν κίνδυνον.

RESPONSIO.

De hac re dictum est plerisque in locis, quod in universum propria voluntate uti, aut pro arbitrio agere, alienum sit a recta ratione: itemque C quod plurium judicio **458** non parere, est contumaciæ et contentionis periculum adire.

ΕΡΩΤΗΣΙΣ ΡΚΔ'.

Εἰ δεῖ μετὰ αἱρετικῶν ἢ Ἑλλήνων (35) κατὰ συντυχίαν εὑρεθέντα που, ἢ συνεσθίειν αὐτοῖς, ἢ ἀσπάζεσθαι αὐτούς.

INTERROGATIO CXXIV.

*Si quando forte inciderit quispiam in hæreticos aut ingentiles, an is debeat aut cum ipsis cibum capere, aut ipsos salutare.*

ΑΠΟΚΡΙΣΙΣ.

Τὸν μὲν ἀσπασμὸν τοῦτον δηλονότι τὸν κοινὸν ἐπ' οὐδενὸς ὁ Κύριος ἀπηγόρευσεν, εἰπών· Ἐὰν ἀσπάσησθε τοὺς φίλους ὑμῶν μόνον, τί περισσὸν ποιεῖτε; Οὐχὶ καὶ οἱ ἐθνικοὶ οὕτω ποιοῦσιν (36); περὶ δὲ τοῦ συνεσθίειν ἔχομεν παραγγελίαν τοῦ Ἀποστόλου, ἐπί τίνων χρὴ παραιτεῖσθαι τοῦτο, εἰπόντος· Ἔγραψα ὑμῖν ἐν τῇ ἐπιστολῇ μὴ συναναμίγνυσθαι (37) πόρνοις, καὶ οὐ πάντως τοῖς πόρνοις τοῦ κόσμου τούτου, ἢ πλεονέκταις, D ἢ ἅρπαξιν, ἢ εἰδωλολάτραις· ἐπεὶ ὀφείλετε ἄρα ἐκ τοῦ κόσμου ἐξελθεῖν. Νῦν δὲ ἔγραψα ὑμῖν μὴ συναναμίγνυσθαι (38). Ἐάν τις ἀδελφὸς ὀνομαζόμενος, ἢ πόρνος, ἢ πλεονέκτης, ἢ εἰδωλολάτρης, ἢ λοίδορος, ἢ μέθυσος, ἢ ἅρπαξ, τοιούτῳ μηδὲ συνεσθίειν.

RESPONSIO.

Salutationem quidem, si videlicet communis illa sit et vulgaris, nullo modo vetuit Dominus, cum dixerit: *Si salutaveritis amicos vestros tantum, quid amplius facitis? Nonne et ethnici sic faciunt*[76]? Quod vero ad cibum una capiendum attinet, habemus præceptum Apostoli, quo docemur in quibus hoc vitari debeat, ita loquentis: *Scripsi vobis in epistola, ne commisceremini cum fornicariis, ac non omnino cum fornicariis hujus mundi, aut cum avaris, aut cum rapacibus, aut idolorum cultoribus: alioquin deberetis utique de hoc mundo exiisse. Nunc autem scripsi vobis, ut ne commisceamini. Si aliquis, qui frater nominatur, est aut*

[73] Philipp. III, 13, 14. [74] I Cor. IX, 14. [75] II Thess. III, 8, 9. [76] Matth. V. 47.

(33) Codex Colb. ἐργαζόμενοι πρὸς τὸ μὴ ἐπιβαρῆσαί τινα, οὐχ. Aliquanto post idem ms. cum Reg. primo βαρύτερον καὶ κοπῶδες.

(34) Veteres duo libri: ὅτι οὐχὶ θεραπεύων ἑαυτὸν τοῦτο ἐπιζητεῖ, ἀλλὰ καί. Subinde codex Colb. ἐπὶ ἁμαρτήματι. Quæri potest quid hoc loco vox εὐλογία significet: sed, ut verum fatear, nihil ea de re certo affirmari posse arbitror. Potest igitur cipi ad arbitrium aut pro simplici præpositorum benedictione, aut pro Eucharistia.

(35) Reg. primus et Colb. αἱρετικῶν ἢ μετὰ Ἑλλήνων ἢ Ἰουδαίων. Editi et alii duo mss. ut in contextu.

(36) Antiqui duo libri ἔθνικοι τοῦτο ποιοῦσι.

(37) Codex Colb. μὴ συναναμίγνυσθε.

(38) Reg. primus et Colb. μὴ συναναμίγνυσθε.

*fornicator, aut avarus, aut idolis serviens, aut maledicus, aut ebriosus, aut rapax: cum ejusmodi ne cibum quidem capiatis* [77].

A τρης, ἢ λοίδορος. ἢ μέθυσος, ἢ ἅρπαξ, τῷ τοιούτῳ μηδὲ συνεσθίειν.

INTERROGATIO CXXV.

*Cui munus aliquod creditum est, et nemine admonito facit aliquid præter id quod ei injunctum fuit, aut ultra quam ipsi præscriptum est, isne debet id munus retinere.*

ΕΡΩΤΗΣΙΣ ΡΚΕ΄

Τὸν πιστευόμενον ἔργον, καὶ ποιοῦντά τι χωρὶς ὑπομνήσεως παρὰ τὸ διατεταγμένον, ἢ ὑπὲρ τὸ διατεταγμένον αὐτῷ (39), εἰ δεῖ ἔχειν τὸ ἔργον.

RESPONSIO.

Aliquid sibimetipsi assumere in universum displicet Deo : neque id convenit, neque expedit iis quibus vinculum conservandæ pacis in studio est. Quod si perseveraverit in sua protervia, præstat id officii ab ipso auferri. Non enim servat præceptum ejus qui dixit: *Unusquisque in quo vocatus est, fratres in hoc permaneat* [78]: et quod ad commovendum magis valet, addit: *Non plus sapere quam oportet sapere, sed sapere ad sobrietam: unicuique sicut Deus divisit mensuram fidei* [79],

ΑΠΟΚΡΙΣΙΣ.

Τὸ μὲν ἑαυτῷ λαμβάνειν καθόλου ἀπαρέσκει Θεῷ. καὶ οὔτε πρέπει, οὔτε συμφέρει τοῖς ἐσπουδακόσι τὸν σύνδεσμον τῆς εἰρήνης φυλάσσειν· εἰ δὲ ἐπιμένοι προπετευόμενος, συμφέρει ἀρθῆναι ἀπ' αὐτοῦ (40) τὸ ἔργον. Οὐ γὰρ φυλάσσει τὸ πρόσταγμα τοῦ εἰπόντος· Ἕκαστος ἐν ᾧ ἐκλήθη, ἀδελφοί, ἐν τούτῳ μενέτω· καὶ ἔτι ἐντρεπτικώτερον· Μὴ ὑπερφρονεῖν, παρ' ὃ δεῖ φρονεῖν, ἀλλὰ φρονεῖν εἰς τὸ σωφρονεῖν ἑκάστῳ ὡς ὁ Θεὸς ἐμέρισε μέτρον πίστεως.

B

INTERROGATIO CXXVI

*Qua ratione quis non vincatur a voluptate eduliorum.*

ΕΡΩΤΗΣΙΣ ΡΚς΄.

Πῶς ἄν τις ἡττηθῇ τῆς ἐν βρώμασι φιληδονίας.

RESPONSIO.

Nempe si utilitatis rationem semper habere apud se statuerit ducem ac magistram eorum, quæ pro usu assumuntur, sive suavia fuerint, sive insuavia.

ΑΠΟΚΡΙΣΙΣ.

Κρίνας τὸν λόγον τοῦ συμφέροντος, ὁδηγὸν καὶ διδάσκαλον ἔχειν ἀεὶ τῶν εἰς τὴν χρῆσιν παραλαμβανομένων, εἴτε ἡδέα εἴτε ἀηδῆ ταῦτα εἴη.

**459** INTERROGATIO CXXVII.

*Dicunt quidam fieri non possse, quin homo irascatur.*

ΕΡΩΤΗΣΙΣ ΡΚΖ΄.

Λέγουσί τινες, ὅτι ἀδύνατόν ἐστι μὴ ὀργισθῆναι ἄνθρωπον.

RESPONSIO.

Non continuo si fieri potest ut miles irascatur in oculis regis, rationi consentaneum est quod dicitur Etenim si hominis, qui secundum naturam æqualis est, aspectus id vitium coerceat propter dignitatis præstantiam, quanto magis idem vitabitur si cui sit persuasum, se motuum suorum Deum inspectorem habere? Deus enim, qui scrutatur corda et renes, multo magis videt animi motus, quam homo quæ oculis subjiciuntur.

ΑΠΟΚΡΙΣΙΣ.

Εἰ δυνατόν ἐστι τῷ στρατιώτῃ ἐν ὄψεσι βασιλέως ὀργισθῆναι, οὐδὲ οὕτω λόγον ἔχει τὸ λεγόμενον, Εἰ γὰρ ἀνθρώπου ὄψις ἰσοτίμου κατὰ τὴν φύσιν διὰ τὴν ὑπεροχὴν τοῦ (41) ἀξιώματος ἐκώλυσε τὸ πάθος, πόσῳ μᾶλλον, ἐὰν πληροφορηθῇ τις Θεὸν ἔχειν ἐκόπτην τῶν ἰδίων κινημάτων; Πολὺ γὰρ πλέον, ὁ Θεός, ὁ ἑτάζων καρδίας καὶ νεφρούς, βλέπει τὰ κινήματα τῆς ψυχῆς, ἢ ἄνθρωπος τὰ εἰς πρόσωπον.

C

INTERROGATIO CXXVIII.

*Cum quis vult abstinentia supra vires uti, ita ut etiam in mandato quod sibi proponitur conficiendo impediatur, idne ipsi permittendum est.*

ΕΡΩΤΗΣΙΣ ΡΚΗ΄.

Τῷ θέλοντι ἐγκρατεύεσθαι ὑπὲρ δύναμιν, ὥστε καὶ εἰς τὴν προκειμένην ἐντολὴν ἐμποδίζεσθαι, εἰ δεῖ συγχωρεῖν.

RESPONSIO.

Quæstio hæc non mihi rite proposita videtur. Abstinentia enim non sita est in ciborum nihil ad rem pertinentium amotione, ex qua consequitur ea, quæ ab Apostolo redarguitur [80], immoderata corporis afflictatio, sed in perfecto a propriis voluntatibus secessu. Quam autem periculosum sit a mandato Domini excidere ob propriam voluntatem, ex Apostoli verbis liquet, ubi ait [81]: *Facientes voluntates carnis, et cogitationum, et eramus natura filii iræ,*

ΑΠΟΚΡΙΣΙΣ.

Τὸ ἐρώτημα οὐ κυρίως φαίνεται μοι πεποιημένον. Ἡ γὰρ ἐγκράτεια οὐκ ἐν ἀποχῇ ἀλόγων βρωμάτων (42) ἐστὶν, ἐν ᾗ συμβαίνει ἡ ὑπὸ τοῦ Ἀποστόλου κατηγορουμένη ἀφειδία σώματος, ἀλλ' ἐν τελείᾳ ἀναχωρήσει τῶν ἰδίων θελημάτων. Ὅσον δὲ ἔχει κίνδυνον διὰ τὸ ἴδιον θέλημα τῆς ἐντολῆς τοῦ Κυρίου ἐκπεσεῖν, δῆλον ἐκ τῶν ὑπὸ τοῦ (43) Ἀποστόλου εἰρημένων, εἰπόντος. Ποιοῦντες τὰ θελήματα τῆς σαρκὸς καὶ τῶν διανοιῶν, καὶ ἦμεν τέκνα φύσει ὀργῆς.

D

[77] I Cor. v, 9-11. [78] I Cor. vii, 24. [79] Rom. xii, 3. [80] Coloss. ii, 23. [81] Ephes, ii, 3.

(39) Sic antiqui duo libri. Editi αὐτό.

(40) Codex Colb. ἀρθῆναι ἀπ' αὐτου. Alii quidam mss. et editi ἀρθῆναι αὐτου.

(41) Reg. primus et Colb. διὰ τὸ ὑπερίχον του.

(42) Combefisius illud, ἄλογα βρώματα, ita Latine reddidit, *terreni cibi.*

(43) Reg. primus ἐκ τῶν παρὰ του.

ΕΡΩΤΗΣΙΣ ΡΚΘ'.

Ὁ πολλὰ νηστεύων, ἐν δὲ τῇ μεταλήψει μὴ δυνάμενος ἀνέχεσθαι τοῦ βρώματος (44) τοῦ κοινοῦ, τί μᾶλλον ἐλέσθαι ὀφείλει, νηστεύειν μετὰ τῶν ἀδελφῶν, καὶ ἐσθίειν μετ' αὐτῶν, ἢ, διὰ τὸ ἀμέτρως νηστεύειν, ἄλλων βρωμάτων ἔχειν χρείαν ἐν τῇ μεταλήψει.

ΑΠΟΚΡΙΣΙΣ.

Νηστείας καιρός, οὐ τὸ θέλημα ἑκάστου, ἀλλ' ἡ χρεία (45) τῶν εἰς θεοσέβειαν ἡκόντων· καθὼς καὶ αἱ Πράξεις τῶν ἀποστόλων ἱστοροῦσι, καὶ παρὰ τοῦ ἐκλεκτοῦ (46) Δαβὶδ μανθάνομεν. Ἐὰν οὖν τις κατὰ λόγον τοιοῦτον νηστεύῃ, καὶ τοῦ δύνασθαι πάντως καταξιοῦται. Πιστὸς γὰρ ὁ ἐπαγγειλάμενος.

ΕΡΩΤΗΣΙΣ ΡΑ'.

Πῶς χρὴ νηστεύειν, ὅταν χρεία γένηται νηστείας πρός τι τῶν εἰς θεοσέβειαν ἐπιζητουμένων· ὡς ἀναγκαζόμενον, ἢ μετὰ προθυμίας.

ΑΠΟΚΡΙΣΙΣ.

Τοῦ Κυρίου λέγοντος, Μακάριοι οἱ οἱ πεινῶντες καὶ διψῶντες τὴν δικαιοσύνην, πᾶν τὸ συντελοῦν εἰς θεοσέβειαν, μὴ μετ' ἐπιθυμίας καὶ σπουδῆς γινόμενον, ἐπικίνδυνον. Ὥστε τὸν μὲν νηστεύοντα μὴ προθύμως (47) τοῦτο ποιεῖν οὐκ ἀκίνδυνον· τὸ δὲ νηστεύειν ἐν καιρῷ χρείας τοιαύτης ἀναγκαῖον, τοῦ Ἀποστόλου μετὰ τῶν ἄλλων αὐτου κατορθωμάτων καὶ τοῦτο πρὸς διδασκαλίαν ἡμετέραν διηγησαμένου τὸ, Ἐν νηστείαις πολλάκις.

ΕΡΩΤΗΣΙΣ ΡΑΑ'.

Ὁ μὴ μεταλαμβάνων ὅθεν οἱ ἀδελφοὶ ἐσθίουσιν, ἀλλ' ἕτερον ἐπιζητῶν, εἰ καλῶς ποιεῖ.

ΑΠΟΚΡΙΣΙΣ.

Καθόλου τὸ ἐπιζητεῖν βρῶμα παρ' ἐντολήν ἐστι, του Κυρίου εἰπόντος· Μὴ ζητεῖτε (48) τί φάγητε, καὶ τί πίητε· καὶ μὴ μετεωρίζεσθε· καὶ καταπληκτικώτερον ἐπενεγκόντος· Ταυτα γὰρ πάντα τὰ ἔθνη ἐπιζητεῖ. Του δὲ ἐπιτεταγμένου ἐστὶ πληρουν ἐπιμελῶς τὸ, Διεδίδοτο δὲ ἑκάστῳ, καθότι ἄν τις χρείαν εἶχεν.

ΕΡΩΤΗΣΙΣ ΡΑΒ'.

Ὁ λέγων, ὅτι βλάπτει με τουτο, καὶ λυπούμενος, ἐὰν ἄλλο μὴ δοθῇ αὐτῷ (49), τί ἐστιν.

ΑΠΟΚΡΙΣΙΣ.

Φαίνεται, ὅτι οὐκ ἐπληροφορήθη τὴν ἐλπίδα Λαζάρου, οὔτε ἐγνώρισε τὴν ἀγάπην του πεπιστευμένου τὴν πάντων καὶ αὐτου ἐπιμέλειαν. Καθόλου δὲ οὔτε περὶ του βλάπτοντος ἢ ὠφελουντος ἑαυτῷ ἐπι-

A

INTERROGATIO CXXIX.

*Qui multum jejunat, ob idque in capiendo cibo communem escam sufferre non potest, utrum potius eligere debet, jejunarene cum fratribus, et una cum ipsis edere. an, immodici jejunii causa, in cibo sumendo aliis edulis opus habere.*

RESPONSIO.

Jejunii tempus non est arbitrium cujusque; sed est, cum ea, quæ ad Dei cultum pertinent, id requirunt: quemadmodum et Acta apostolorum narrant [82], et ab electo Davide discimus [83]. Si quis igitur jejunat hunc in modum, utique consequitur etiam jejunandi facultatem. *Fidelis est enim qui repromisit* [83*].

**460** INTERROGATIO CXXX.

*Quomodo jejunandum est, cum opus fuerit jejunio propter aliquid eorum quæ ad pietatem excolendam requiruntur: utrum tanquam coacte, an cum animi promptitudine.*

B

RESPONSIO.

Cum Dominus dicat: *Beati qui esuriunt, et sitiunt justitiam* [84], quidquid ad pietatem conducit, id nisi libenter ac studiose fiat, periculosum est. Quare qui jejunat quidem, sed id animo alacri non facit, vocatur in periculum; cæterum in tempore necessitatis ejusmodi necesse est jejunare, quandoquidem Apostolus inter sua alia recte facta illud etiam ad docendos nos enumerat: *In jejuniis sæpe* [85].

INTERROGATIO CXXXI.

*Qui non capit cibos, quos fratres edunt, sed alios requirit, nunquid recte faciat.*

C

RESPONSIO.

In universum cibos requirere contrarium est mandato, cum Dominus dixerit: *Nolite quærere quid manducetis, et quid bibatis: et nolite in sublime tolli* [86]; cumque, quod ad perterrendum magis valet, statim addiderit: *Hæc enim omnia gentes inquirunt* [87]. Est autem ejus, penes quem distribuendi munus est, diligenter exsequi illud: *Dividebatur autem singuiis, prout cuique opus erat* [88].

INTERROGATIO CXXXII.

*Qui dicit: Id mihi nocet, et ægre fert, nisi aliud sibi datum fuerit, quid hoc est.*

RESPONSIO.

Apparet, huic persuasum non esse de spe Lazari, neque ipsum charitatem illius cui omnium et suiipsius cura concredita est, perspectam habere. In universum autem non debet quivis de re

D

[82] Act. XIII, 2, 3. [83] Psal. XXXIV, 13. [83*] Hebr. X, 23. [84] Matth. V, 6. [85] II Cor. XI, 27. [86] Luc. XII, 29. [87] ibid. 30. [88] Act. IV, 35.

(44) Codex Colb. τῶν βρωμάτων.

(45) Ait vir doctissimus Combefisius, accipiendum hunc locum de personis: cujus si sententiam amplectare, sic vertas velim: *Jejunii tempus non in cujusvis arbitrio, sed in eorum qui ad pietatem excolendam accedunt, necessitate situm est.*

(46) Illud, ἐκλεκτου, in duobus mss. non legitur. Quare facile adducerer ut crederem hanc vocem oscitanter ab aliquo additam fuisse: eoque magis, quod ejusmodi epithetum David a Basilio tribui non soleat.

(47) Codex Colb. μὴ προθύμως; δέ. Mox idem ms. χρείας ταύτης.

(48) Vetus liber Colb. μὴ ζητῆτε. Paulo post idem ms. cum Reg. primo καὶ ἐπιπληκτικώτερον.

(49) Illud, αὐτῷ, quod in vulgatis deest, in duobus mss. legitur. Ibidem codex Colb. τίς ἐστιν.

aut noxia aut expedienti judicium sibi permittere : sed id deferendum est ei, cujus munus est de cujusque utilitate judicare : qui præcipue inquirat animæ emolumentum, sicque secundo loco ea quæ ad corporis necessitatem pertinent, subministret juxta Dei voluntatem.

ρέπιεν τὴν δοκιμασίαν ἕκαστος ὀφείλει · ἀλλὰ τῷ ἐπιτεταγμένῳ δοκιμάζειν τὸ ἑκάστῳ χρειῶδες, προηγουμένως τὸ ὄφελος τῆς ψυχῆς ἐπιζητοῦντι, καὶ οὕτω δευτέρῳ λογῳ τὰ πρὸς τὴν χρείαν του σώματος οἰκονομοῦντι πρὸς τὸ θέλημα του Θεου.

### INTERROGATIO CXXXIII.

*Si vero ob cibum etiam murmuraverit.*

### RESPONSIO.

Eorum qui in deserto murmuravere [89], judicio obnoxius est. Ait enim Apostolus : *Neque murmuretis, sicut quidam eorum murmuraverunt, et perierunt ab exterminatore* [90].

### ΕΡΩΤΗΣΙΣ ΡΑΓ'.

Ἐὰν δὲ καὶ γογγύσῃ διὰ βρῶμα.

### ΑΠΟΚΡΙΣΙΣ.

Τὸ κρῖμα τῶν ἐν τῇ ἐρήμῳ γογγυσάντων ἔχει. Λέγει γὰρ ὁ Ἀπόστολος · Μηδὲ γογγύζετε, καθώς τινες αὐτῶν ἐγόγγυσαν, καὶ ἀπώλοντο ὑπὸ τοῦ ὀλοθρευτου.

### INTERROGATIO CXXXIV.

*Si iratus quispiam aliquid eorum, quæ necessaria sunt, accipere recuset.*

### RESPONSIO.

Qui ejusmodi est, etiamsi poscat, dignus est qui non impetret, quoad vitium illud, imo potius vitia illa sanata esse præpositus judicaverit.

### ΕΡΩΤΗΣΙΣ ΡΑΔ'.

Ἐάν τις ὀργισθεὶς παραιτῆται λαβεῖν τι τῶν πρὸς (50) τὴν χρείαν.

### ΑΠΟΚΡΙΣΙΣ.

Ὁ τοιουτος ἄξιός ἐστι, κἂν ζητῇ, μὴ λαβεῖν, ἕως ἂν δοκιμάσῃ ὁ προιστὼς, ὅτι ἐθεραπεύθη τὸ πάθος, μᾶλλον δὲ τὰ πάθη.

### 461 INTERROGATIO CXXXV.

*An conveniat quempiam, labore defatigatum, quidquam consuetis amplius exposcere.*

### RESPONSIO.

Si laborem suscipit ob retribuendam a Deo mercedem, hinc laboris sui quærere non debet levamentum, sed semetipsum ad Domini præmium apparare, haudi ignorans se ut pro labore remunerationem, ita quoque pro angustia consolationem a Domino consecuturum. Ille autem cujus ea provincia est, ut impleat illud : *Dividebatur singulis, prout cuique opus erat* [91] ; debet necessario laborantem quemque cognoscere, et ut par est, curare.

### ΕΡΩΤΗΣΙΣ ΡΑΕ'.

Εἰ χρὴ τὸν κάμνοντα αὐτὸν ἐπιζητῆσαι πλέον τι τῆς συνηθείας (51).

### ΑΠΟΚΡΙΣΙΣ.

Εἰ ἔνεκεν τῆς παρὰ του Θεου μισθαποδοσίας τὸν κάματον ἀναδέχεται, οὐκ ἐντευθεν ἐπιζητεῖν ὀφείλει τὴν παραμυθίαν του κόπου, ἀλλὰ πρὸς τὴν του Κυρίου μισθαποδοσίαν ἑαυτὸν καταρτίζειν · εἰδὼς, ὅτι, ὡς τῆς ὑπὲρ του κόπου ἀμοιβῆς, οὕτω καὶ τῆς παρακλήσεως ὑπὲρ τῆς στενοχωρίας παρὰ του φιλανθρώπου Θεου καταξιωθήσεται. Ὁ μέντοι ἐπιτεταγμένος ποιεῖν τὸ, διαδίδοτο ἑκάστῳ, καθότι ἄν τις χρείαν εἶχεν (52), ἀναγκαίως ὀφείλει γνωρίζειν ἕκαστον τῶν κοπιώντων, καὶ θεραπεύειν κατὰ τὸ προσῆκον.

### INTERROGATIO CXXXVI.

*An necesse sit omnes ad horam prandii convenire : et qui abfuerit, veneritque post prandium, quomodo nobis cum eo agendum sit.*

### RESPONSIO.

Si abfuerit quidem ob loci aut operis necessitatem, tamquam qui servet præceptum illius, qui dixit : *Unusquique, in quo vocatus est, fratres, in hoc maneat* [92] ; examine præmisso ignoscet communis disciplinæ inspector : sin cum simul occurrere potuisset, non festinavit, culpa hujusce negligentiæ cognita, usque ad constitutam horam sequ tis diei maneat jejunus.

### ΕΡΩΤΗΣΙΣ ΡΑΣ'.

Εἰ ἀναγκαῖον πάντας συνάγεσθαι τῇ ὥρᾳ (53) του ἀρίστου, καὶ τὸν ἀπολιμπανόμενον, καὶ μετὰ τὸ ἄριστον ἐρχόμενον πῶς παρέλθωμεν.

### ΑΠΟΚΡΙΣΙΣ.

Εἰ μὲν κατὰ ἀνάγκην του τόπου ἢ του ἔργου ἀπελείφθη, ὡς φυλάσσων τὸ παράγγελμα του εἰπόντος · Ἕκαστος, ἐν ᾧ ἐκλήθη, ἀδελφοί, ἐν τούτῳ μενέτω · ὁ τῆς κοινῆς εὐταξίας ἔφορος δοκιμάσας συγγνώσεται · εἰ δὲ δυνάμενος συμφθάσαι, οὐκ ἐσπούδασε (54), γνωρίσας τὸ ἔγκλημα τῆς ἀμελείας, ἄσιτος μεινάτω μέχρι τῆς τετυπωμένης ὥρας ἐν τῇ ἐπιούσῃ.

[89] Num. xi, 1. [90] I Cor. x, 10. [91] Act. iv, 35. [92] I Cor. vii, 24.

(50) Sic mss. nonnulli. Editi λαβεῖν τὰ πρός.

(51) Reg. primus ἐπιζητεῖν πλείονα τῆς. Aliquanto post idem ms. τὸν κάματον ἀνέχεται, *laborem perfert*. Lectio optima.

(52) Sic antiqui tres libri. Illud, ἄν τις, in editis desiderabatur.

(53) Codex Colb. ἐν τῇ ὥρᾳ. Paulo post Reg. primus τόπου ἢ του καιρου, *loci aut temporis necessitas*. Ibidem Colb. ἀπελείφθη, ὁ τῆς κοινῆς, etc., brevius.

(54) Editi et unus ms. καὶ οὐκ ἐσπούδασε. Vocula καί in aliis duobus mss. non legitur, nec mihi dubium est quin melius absit. Mox codex Colb. ὥρας τῆς ἐπιούσης.

ΕΡΩΤΗΣΙΣ ΡΑΖ'.

Εἰ καλόν ἐστι τὸ κρῖναι ἐπὶ τοσόνδε, εἰ τύχοι, χρόνον ἀποσχέσθαι τοῦδέ τινος τοῦ βρώματος ἢ τοῦ πόματος.

ΑΠΟΚΡΙΣΙΣ.

Τοῦ Κυρίου εἰπόντος, Οὐχ ἵνα ποιῶ τὸ θέλημα τὸ ἐμόν, ἀλλὰ τὸ θέλημα τοῦ (55) πέμψαντός με, πᾶσα κρίσις ἰδίου θελήματος ἐπισφαλής. Ὅπερ εἰδὼς ὁ Δαβὶδ ἔλεγεν· Ὤμοσα, καὶ ἔστησα τοῦ φυλάξασθαι τὰ κρίματα τῆς δικαιοσύνης σου, οὐ τὰ ἐμὰ θελήματα.

ΕΡΩΤΗΣΙΣ ΡΗΗ'.

Εἰ χρὴ ἐπιτρέπεσθαι ἐν ἀδελφότητί τινα πλέον τῶν ἄλλων νηστεύειν ἢ ἀγρυπνεῖν, κατὰ τὸ ἴδιον θέλημα.

ΑΠΟΚΡΙΣΙΣ.

Τοῦ Κυρίου εἰπόντος, ὅτι Καταβέβηκα ἐκ τοῦ οὐρανοῦ, οὐχ ἵνα ποιῶ τὸ θέλημα τὸ ἐμόν, ἀλλὰ τὸ θέλημα τοῦ πέμψαντός με Πατρός, πᾶν ὅπερ ἄν τις κατὰ τὸ ἴδιον θέλημα ποιῇ, τοῦτο τοῦ μὲν ποιοῦντός ἐστιν ἴδιον, τῆς δὲ θεοσεβείας ἀλλότριον· καὶ φόβος μήποτε ἀκούσῃ παρὰ (56) τοῦ Θεοῦ περὶ οὗ δοκεῖ ποιεῖν, Πρὸς σὲ ἡ ἀποστροφὴ αὐτοῦ, καὶ σὺ ἄρξεις αὐτοῦ. Καὶ τὸ ἐν συγκρίσει δὲ τῶν ἄλλων τὸ πλέον θέλειν, καὶ ἐν αὐτοῖς τοῖς καλοῖς, φιλονεικίας πάθος ἐστὶν ἀπὸ κενοδοξίας συμβαῖνον· ὅπερ ὁ Ἀπόστολος ἀπηγορευμένον δεικνὺς φησιν (57)· Οὐ γὰρ τολμῶμεν ἐγκρῖναι ἢ συγκρῖναι ἑαυτούς τισι τῶν ἑαυτοὺς συνιστανόντων. Διόπερ ἀφειμένους τῶν ἰδίων θελημάτων, καὶ τοῦ θέλειν δοκεῖν ὑπὲρ τοὺς λοιποὺς (58) ποιεῖν τι, πείθεσθαι τῷ Ἀποστόλῳ χρὴ παραινοῦντι καὶ λέγοντι· Εἴτε ἐσθίετε, εἴτε πίνετε, εἴτε τι ποιεῖτε, πάντα εἰς δόξαν Θεοῦ ποιεῖτε. Φιλονεικία γὰρ, καὶ κενοδοξία, καὶ αὐταρέσκεια, παντελῶς ἀλλότρια τῶν τὸν καλὸν ἀγῶνα νομίμως ἀγωνιζομένων. Διό φησι ποτὲ μὲν, Μὴ γενώμεθα (59) κενόδοξοι· ποτὲ δὲ, Εἴ τις δοκεῖ φιλόνεικος εἶναι, ἡμεῖς τοιαύτην συνήθειαν οὐκ ἔχομεν, οὐδὲ αἱ Ἐκκλησίαι τοῦ Θεοῦ· καὶ ἄλλοτε, Ὀφείλομεν ἡμεῖς μὴ ἑαυτοῖς ἀρέσκειν· οἷς ἐπιφέρει ἐντρεπτικώτερον· Καὶ γὰρ ὁ Χριστὸς οὐχ ἑαυτῷ ἤρεσεν. Εἰ δέ τις οἴεται χρῄζειν τοῦ πλείονος εἴτε ἐν νηστείᾳ, εἴτε ἐν ἀγρυπνίᾳ, εἴτε ἐν ᾠδήποτε ἄλλῳ (60), ἀποκαλυπτέτω τοῖς τὴν κοινὴν ἐπιμέλειαν πεπιστευμένοις τὴν ὑπόθεσιν αὐτὴν, δι' ἣν νομίζει τοῦ πλείονος χρῄζειν· καὶ τὸ παρ' αὐτῶν δοκιμασθὲν παραφυλαττέτω. Πολλάκις γὰρ ἑτέρῳ μᾶλλον τρόπῳ τὸ ἱκανὸν τῇ χρείᾳ γενέσθαι (61) δεήσει.

A

INTERROGATIO CXXXVII.

*Nunquid rectum sit hoc, ut aliquis, exempli causa, in animo statuat se ad aliquid certum tempus ab aliquo cibo aut potu abstinere..*

RESPONSIO.

Cum Dominus dixerit : *Non ut faciam voluntatem meam, sed voluntatem ejus qui misit me* [93], omne judicium voluntatis propriæ periculo non vacat. Cujus rei ignarus David aiebat : *Juravi, et statui custodire judicia justitiæ tuæ* [94], non voluntates meas.

INTERROGATIO CXXXVIII.

*An in fratrum conventu cuipiam permitti debeat ut plusquam cæteri jejunet, aut vigilet ex propria voluntate.*

RESPONSIO.

B Cum Dominus dixerit : *Descendi de cælo non ut faciam voluntatem meam, sed voluntatem ejus qui misit me, Patris* [95], quidquid quis fecerit ex propria voluntate, id cum facientis **462** sit proprium, alienum est a pietate ; et metuendum est, ne quando de eo, quod facere videtur, a Deo audiat : *Ad te conversio illius et tu dominaberis illius* [96]. Quin et in ipsis etiam bonis aliquid amplius præ cæteris velle, contentionis vitium est, a vana gloria proficiscens : quod vetitum esse ostendens Apostolus ait : *Non enim audemus inserere aut comparare nos quibusdam, qui seipsos commendant* [97]. Quare relictis propriis voluntatibus, eoque ut videri velimus aliquid excellentius facere quam reliqui, parere debemus Apostolo admonenti ac dicenti : C *Sive manducatis, sive bibitis, sive quid facitis, omnia in gloriam Dei facite* [98]. Contendere enim, et efferri inani gloria, ac sibi placere, res sunt omnino alienæ ab iis qui bonum certamen legitime decertant. Quapropter, ait, modo quidem : *Non efficiamur inanis gloriæ cupidi* [99] : modo vero : *Si quis videtur contentiosus esse, nos talem consuetudinem non habemus, neque Ecclesiæ Dei* [1] : item in alio loco : *Debemus nos non nobismetipsis placere* [2] : quibus hæc ad commovendum efficaciora adjungit : *Etenim Christus non sibi placuit* [3]. Quod si quispiam existimat opus sibi esse asperitate majore, sive in jejuniis, sive in vigiliis, sive in quacunque alia re, patefaciat rei communi præfectis hanc ipsam rationem, ob quam asperitate D majori indigere se arbitratur : quod autem ipsis probatum fuerit, observet. Sæpe enim alio potius modo necessitati ipsius consulere oportebit.

[93] Joan. VI, 38. [94] Psal. CXVIII, 106. [95] Joan. VI, 38. [96] Gen. III, 16. [97] II Cor. X, 12. [98] I Cor. X, 31. [99] Galat. V, 26. [1] I Cor. XI, 16. [2] Rom. XV, 1. [3] ibid 3.

(55) Antiqui tres libri ἀλλὰ τὸ θέλημα τοῦ. Editi et Reg. tertius ἀλλὰ τοῦ. Nec ita multo post tres mss. καὶ ἔστησα τοῦ. Editi καὶ ἔστηκα.

(56) Legitur ἀπό in duobus mss. pro παρά.

(57) Veteres duo libri cum Voss. δείκνυσι φάσκων. Ibidem Reg. primus τολμῶμεν κρῖναι ἢ.

(58) Reg. primus et Colb. et Voss. ὑπὲρ τοὺς πολλούς.

(59) Editi et unus ms. μὴ γινώμεθα. Alii tres mss. γενώμεθα. Aliquanto post editi et duo mss. οἷς ἐπιλέγει. Alii duo mss. cum Voss. οἷς ἐπιφέρει.

(60) Reg. primus εἴτε ἐν ἄλλῳ οἱῳδήποτε. Aliquanto post duo mss. ὑπόθεσιν ταύτην. Mox unus ms. cum Voss. δοκιμασθὲν παραφυλασσέσθω.

(61) Veteres duo libri præter Voss. Πολλάκις γὰρ ἐν ἑτέρῳ μᾶλλον τρόπῳ τὸ ἱκανὸν τῆς χρείας γενήσεται.

## INTERROGATIO CXXXIX.

*Aucto jejunio, evadimus ad laborem debiliores. Quid igitur magis facto opus est : rescinderene laborem propter jejunium, an negligere jejunium propter laborem.*

## RESPONSIO.

Operæ prætium est jejunare, et edere juxta accommodatam pietati rationem ; ut cum conficiendum fuerit Dei mandatum per jejunium, jejunemus, ac vice versa, cum Dei mandatum cibum corpus corroborantem exigit, comedamus, non tanquam helluones, sed ut operarii Dei. Servandum est enim quod dictum est ab Apostolo : *Sive manducatis, sive bibitis, sive quid facitis, omnia in gloriam Dei facite* [4].

## INTERROGATIO CXL.

*Si quis temperans non fuerit in noxiis cibis capiendis, imo vero iis abunde sumptis incidat in morbum, nunquid ejus cura suscipienda sit.*

## RESPONSIO.

Intemperantia manifestam præfert nequitiam ; atque in primis de hoc vitio sollicitum esse necesse est, ut remedium **463** ei afferatur. Etenim benignus Deus, quantum malum incontinentia sit, ostendere cum vellet, animam sæpe in iis etiam quæ corpori nocent, in vitium intemperantiæ labi permisit, si forte posset per corporalem morbum, quem intemperantiæ causa perferebat, suum ipsius detrimentum nosse, et adduci ad servandam in omnibus temperantiam. Cæterum curam corporis erga eos qui ob intemperantiam male afficiuntur, gerere quidem cito rationi et benignitati convenit, non tamen sine ullo examine, sed sollicite, ne forte corpore curando animam relinquamus incuratam. Quamobrem si quis quempiam ita affectum conspexerit, ut per corporis curationem probe eruditus sit, animamque vitiis propriis irretitam curet, adhibenda est ipsi corporalis cura. Quod si in curando corpore contemnere animam deprehendatur, præstabilius est, qui ejusmodi est, eum in doloribus iis, quos ob suam intemperantiam suffert, derelinqui, si forte temporis progressu ad sui ipsius et æterni supplicii notitiam perveniens, possit animæ sanitati providere. *Dum enim judicamur, a Domino corripimur, ut non cum hoc mundo damnemur* [5].

[4] I Cor. x, 31. [5] I Cor. xi, 32.

## ΕΡΩΤΗΣΙΣ ΡΑΘ'.

Τῇ νηστείᾳ ἐπιτεινομένης, ἀσθενέστεροι γινόμεθα εἰς τὸ ἔργον. Τί οὖν χρὴ μᾶλλον (62) · ἐμποδίζειν τῷ ἔργῳ διὰ τὴν νηστείαν, ἢ παρορᾶν ἐκείνην διὰ τὸ ἔργον.

## ΑΠΟΚΡΙΣΙΣ.

Καὶ τὴν νηστείαν, καὶ τὸ φαγεῖν μετὰ λόγου τοῦ οἰκείου τῆς θεοσεβείας (63) παραλαμβάνεσθαι χρή · ἵνα, ὅταν μὲν ἐντολὴν Θεοῦ διὰ νηστείας κατορθωθῆναι δέῃ, νηστεύσωμεν · ὅταν δὲ πάλιν ἡ ἐντολὴ τοῦ Θεοῦ βρῶσιν ἐπιζητοῖ ἐνδυναμοῦσαν τὸ σῶμα, φάγωμεν, οὐχ ὡς γαστρίμαργοι, ἀλλ' ὡς ἐργάται Θεοῦ. Φυλάσσειν γὰρ χρὴ τὸ ὑπὸ τοῦ Ἀποστόλου εἰρημένον · Εἴτε ἐσθίετε, εἴτε πίνετε, εἴτε τι ποιεῖτε, πάντα εἰς δόξαν Θεοῦ ποιεῖτε.

## ΕΡΩΤΗΣΙΣ ΡΜΓ'.

Ἐάν τις μὴ ἐγκρατεύηται περὶ τὰ βλαβερὰ τῶν βρωμάτων, μεταλαμβάνων δὲ ἀφειδῶς, κακῶσει περιπέσῃ, εἰ χρὴ αὐτοῦ ἐπιμέλειαν ποιεῖσθαι (64).

## ΑΠΟΚΡΙΣΙΣ.

Ἡ μὲν ἀκρασία πρόδηλον ἔχει τὴν κακίαν · καὶ τούτου τοῦ πάθους προηγουμένως φροντίζειν ἀναγκαῖον, ὅπως θεραπευθῇ. Βουληθεὶς γὰρ δεῖξαι ὁ φιλάνθρωπος Θεὸς, ἡλίκον κακόν ἐστι τὸ μὴ ἐγκρατεύεσθαι, ἀφῆκε πολλάκις τὴν ψυχὴν καὶ ἐπὶ τῶν τὸ σῶμα βλαπτόντων κεχρῆσθαι τῷ πάθει τῆς ἀκρασίας, ἐὰν ἄρα δυνηθῇ διὰ τῆς κακώσεως τῆς σωματικῆς, ἣν ἐκ τῆς ἀκρασίας ὑπομένει, εἰς αἴσθησιν ἐλθεῖν τῆς ἰδίας βλάβης, καὶ ὁδηγηθῆναι πρὸς τὴν ἐν πᾶσιν ἐγκράτειαν. Τὴν δὲ ἐπιμέλειαν τοῦ σώματος ἐπὶ τῶν ἐξ ἀκρασίας βλαπτομένων ποιεῖσθαι μὲν τάχα εὔλογον καὶ χρηστότητι πρέπον, οὐκ ἀδοκιμάστως δὲ, ἀλλὰ περφροντικότας (65), μήπως ἐν τῇ τοῦ σώματος θεραπείᾳ τὴν ψυχὴν ἀθεράπευτον καταλίπωμεν (66). Ὥστε, ἐὰν μὲν ἐπίδῃ τις τὸν τοιοῦτον ἐκ τῆς τοῦ σώματος θεραπείας παιδευόμενον εὐγνωμόνως (67), καὶ τῆς ψυχῆς ἐν τοῖς ἰδίοις πάθεσιν ἐπιμελεῖσθαι, προσάγειν αὐτῷ τὴν σωματικὴν ἐπιμέλειαν· ἐὰν δὲ, τὴν τοῦ σώματος θεραπείαν δεχόμενος, ἐλέγχηται τῆς ψυχῆς καταφρονῶν, βέλτιόν ἐστι τὸν τοιοῦτον ἐναφεθῆναι (68) ταῖς ὀδύναις, ἃς ἐκ τῆς ἰδίας ἀκρασίας ὑφίσταται, ἐὰν ἄρα δυνηθῇ τῷ χρόνῳ εἰς συναίσθησιν ἐλθὼν ἑαυτοῦ καὶ τῆς αἰωνίου κολάσεως, φροντίδα ἀναλαβεῖν τῆς κατὰ ψυχὴν ὑγείας. Κρινόμενοι γὰρ ὑπὸ Κυρίου παιδευόμεθα, ἵνα μὴ σὺν τῷ κόσμῳ κατακριθῶμεν.

(62) Codex Colb. Τί οὖν χρὴ ποιεῖν μᾶλλον.

(63) Unus ms. οἰκείου τῆς εὐσεβείας.

(64) Codex Colb. χρὴ αὐτοῦ ἐπιμελεῖσθαι. Aliquanto post editi et unus ms. ἐπὶ τῶν βλαπτόντων τὸ σῶμα. Alii duo mss. ἐπὶ τῶν τὸ σῶμα βλαπτόντων, rectius.

(65) Editio Paris. ἀλλὰ περροντικότως, operarum, ut opinor, oscitantia. Aliæ duæ editiones et tres mss. περροντικότας.

(66) Vetus liber Voss. καταλείπωσιν.

(67) In impressis libris posita virgula erat ante vocem εὐγνωμόνως: quæ mala interpunctio malam interpretationem peperierat. Virgulam autem loco movimus, non conjectura ducti, sed fidem veterum librorum secuti. Mox unus ms. ἐπιμέλειαν χρή.

(68) Codex Voss. τοιοῦτον ἐναφείναι. Paulo post idem ms, συναίσθησιν ἐλθεῖν.

ΕΡΩΤΗΣΙΣ ΡΜΑ'.

Εἰ δεῖ ξένους ἐνευρίσκεσθαι τοῖς (69) ἐργαστηρίοις, ἢ καὶ τῶν ἐνταῦθά τινας καταλιπόντας τὸν ἴδιον τόπον.

ΑΠΟΚΡΙΣΙΣ.

Παρεκτὸς τοῦ πεπιστευμένου (70) τὴν ἐπίσκεψιν τῶν ἐργαζομένων, ἢ τὴν οἰκονομίαν τῶν ἔργων, ὃς ἂν εὑρεθῇ τοῦτο ποιῶν, ὡς διαλύων τὴν εὐταξίαν τῆς τῶν μελῶν ἁρμονίας, κωλυέσθω καὶ τῆς συγκεχωρημένης προόδου· καθεζόμενος δὲ ἐν τόπῳ ἑνὶ τῷ δοκιμασθέντι πρὸς παιδείαν ἐπιτηδείῳ, ἀμετωρίστως καὶ ἐπιπονώτερον τῆς συνηθείας ἀποδιδότω τὸ ἔργον, ἕως ἂν μάθῃ φυλάσσειν τὸ ὑπὸ τοῦ Ἀποστόλου εἰρημένον· Ἕκαστος ἐν ᾧ ἐκλήθη, ἐν τούτῳ μενέτω.

ΕΡΩΤΗΣΙΣ ΡΜΒ'.

Εἰ χρὴ τοὺς τεχνίτας δέχεσθαι παρά τινος ἔργον ἄνευ γνώμης τοῦ ἐπιτεταγμένου τὴν φροντίδα τούτων.

ΑΠΟΚΡΙΣΙΣ.

Τῷ κρίματι τοῦ κλέπτου, ἢ τοῦ συντρέχοντος τῷ κλέπτῃ ὑποκείσθω ἑκάτερος, ὅ τε διδοὺς καὶ ὁ δεχόμενος.

ΕΡΩΤΗΣΙΣ ΡΜΓ'.

Πῶς ὀφείλουσιν ἐπιμελεῖσθαι οἱ ἐργαζόμενοι τῶν πεπιστευμένων αὐτοῖς σκευῶν,

ΑΠΟΚΡΙΣΙΣ.

Πρῶτον μὲν ὡς Θεῷ ἐπονομασθέντων καὶ ἀνατεθέντων· ἔπειτα ὡς ἄνευ αὐτῶν μὴ δυνάμενοι τὴν ὀφειλομένην ἄοκνον σπουδὴν ἐπιδείξασθαι (71).

ΕΡΩΤΗΣΙΣ ΡΜΔ'.

Ἐὰν δέ τις ἐξ ἀμελείας ἀπολέσῃ τι, ἢ ἐκ καταφρονήσεως καταχρήσηται.

ΑΠΟΚΡΙΣΙΣ.

Ὁ μὲν παραχρησάμενος ὡς ἱερόσυλος, ὁ δὲ ἀπολέσας ὡς αἴτιος ἱεροσυλίας κρινέσθω, πάντων τῷ Κυρίῳ ἐπονομασθέντων, καὶ τῷ Θεῷ ἀνακειμένων.

ΕΡΩΤΗΣΙΣ ΡΜΕ'.

Ἐὰν δέ ἀφ' ἑαυτοῦ χρήσῃ τινὶ (72) ἢ λάβῃ.

ΑΠΟΚΡΙΣΙΣ.

Ὡς θρασὺς καὶ αὐθάδης κρινέσθω· Ταῦτα γὰρ τοῦ ἐπιτεταγμένου τὴν φροντίδα, καὶ οἰκονομοῦντός ἐστιν ἴδια.

ΕΡΩΤΗΣΙΣ ΡΜς'.

Ἐὰν δὲ καὶ συνεχούσης χρείας ὁ προεστὼς ἐπιζητήσῃ παρ' αὐτοῦ σκεῦος, καὶ ἀντείπῃ (73)

ΑΠΟΚΡΙΣΙΣ.

Ὁ ἑαυτὸν καὶ τὰ ἑαυτοῦ μέλη ἀποδεδωκὼς τῇ

A

INTERROGATIO CXLI.

*An conveniat peregrinos reperiri in officinis, aut etiam aliquos ex contubernalibus, loco suo relicto.*

RESPONSIO.

Eo excepto, qui operariis invisendis, et dispensandis operibus præfectus fuit, quisquis hoc facere inventus fuerit, veluti qui rectum ordinem harmoniæ membrorum dissolverit, licito etiam egressu prohibeatur : in loco autem, qui castigationi idoneus judicatus fuerit sedens, attente et solito laboriosius pensum reddat, quoad servare didicerit quod dictum est ab Apostolo : *Unusquisque in quo vocatus est, in hoc permaneat* [6].

INTERROGATIO CXLII.

B *An debeant artifices opus ab aliquo accipere citra sententiam illius, cui demandata est harumce rerum cura.*

RESPONSIO.

Judicio furis, aut cujusvis cum fure currentis obnoxius esto uterque, tum qui dat, tum qui accipit.

**464** INTERROGATIO CXLIII.

*Quomodo operarii commissa sibi instrumenta debeant accurare.*

RESPONSIO.

Primum tanquam dicata Deo et consecrata : deinde tanquam qui sine ipsis studium impigrum, quod debetur, ostendere non queant.

C

INTERROGATIO CXLIV.

*Si quis ex negligentia aliquid perdiderit, aut eo præ contemptu abusus fuerit.*

RESPONSIO.

Qui abusus fuerit, veluti sacrilegus : qui vero perdiderit, tanquam sacrilegii auctor judicetur, cum sint Domino dedicata omnia, et Deo consecrata.

INTERROGATIO CXLV.

*Quod si suo jure commodaverit alicui, aut ab eo acceperit.*

RESPONSIO.

Velut temerarius et contumax judicetur. Hæc enim ejus qui his curandis præpositus est, ipsaque distribuit, propria sunt.

D

INTERROGATIO CXLVI.

*Quod si etiam urgente necessitate præpositus ipse ab eo petierit instrumentum, ille vero negaverit.*

RESPONSIO.

Qui semetipsum suaque membra in Christi cha-

[6] I Cor. VII, 24.

(69) Reg. primus εὑρίσκεσθαι ἐν τοῖς. Haud longe codex Colb. καταλιπόντας τὸν ἴδιον οἶκον ἢ τόπον, συνέρχεσθαι αὐτοῖς.

(70) Antiqui duo libri cum Voss. Παρεκτὸς τοῦ πεπιστευμένου. Alii duo mss. et editi τοῦ τετυπωμένου.

(71) Reg. primus et Voss. σπουδὴν ἐπιδείκνυσθαι.

(72) Vox τινί addita est ex mss. nonnullis. Reg. tertius et Voss. χρήσηταί τινι, *aliquo instrumento utatur.*

(73) Editi et unus codex Combef. ἐπιζητήσῃ παρ' ἑαυτοῦ καί. Alii tres ut in contextu. Mox Reg. primus et Voss. τῇ ἄλλου χρείᾳ κατὰ τὴν ἐντολὴν τοῦ Κυρίου.

ritate tradidit usui aliorum, qua ratione de supellectile poterit cum præposito litigare, ad quem etiam pertinet supellectilis cura?

INTERROGATIO CXLVII.

*Cum quis obeundo cellarii aut culinæ munere detinetur, vel quovis alio hujusmodi, si non interfuerit constituto psalmodiæ et precationis tempore, nullumne patitur animæ detrimentum.*

RESPONSIO.

Unusquisque in officio suo, velut membrum in corpore, regulam propriam servat: et munus quidem commissum si negligat, infert sibi detrimentum; sed si communitati insidias struat, majorem in modum periclitatur. Quare juxta ipsum verborum sensum impleat quod scriptum est: *Cantantes et psallentes in cordibus vestris Domino* [7]. Quod si **465** corpore non possit cum cæteris accurere, non sit sollicitus, perficiens quod dictum est: *Unusquisque in quo vocatus est, in hoc maneat* [8]. Cavendum autem est, ne quis forte cum rem injunctam valeat conficere opportuno et convenienti tempore, ita ut aliis etiam exemplum detur, nihilominus tamen ad reliquorum offendiculum muneris sui prætexat occupationem, atque adeo in negligentium judicium incidat.

ἀλλων χρεία ἐν ἀγάπῃ Χριστοῦ πῶς περὶ τῶν σκευῶν ἀντειπεῖν δυνήσεται τῷ προεστῶτι, ᾧ καὶ τῶν σκευῶν ἡ φροντὶς ἀνῆκεν;

ΕΡΩΤΗΣΙΣ ΡΜΖ'.

Ὁ περὶ τὸ ἔργον τοῦ κελλαρίου, ἢ τοῦ μαγειρείου, ἢ περί τι ἄλλο τοιοῦτον ἀσχολούμενος, ἐὰν μὴ φθάσῃ παρεῖναι τῷ κανόνι τῆς ψαλμῳδίας καὶ τῆς προσευχῆς, εἰ μηδὲν ζημιοῦται τὴν ψυχήν.

ΑΠΟΚΡΙΣΙΣ.

Ἕκαστος ἐν τῷ ἑαυτοῦ ἔργῳ φυλάσσει τὸν ἴδιον κανόνα, ὡς μέλος ἐν σώματι· καὶ ζημιοῦται μὲν αὐτὸς ἀμελήσας τοῦ ἐπιτεταγμένου· καὶ τῷ κοινῷ δὲ ἐπιβουλεύων κινδυνεύει περισσοτέρως. Ὥστε κατὰ μὲν διάνοιαν πληρούτω τὸ γεγραμμένον (74), ὅτι Ἄδοντες καὶ ψάλλοντες ἐν ταῖς καρδίαις ὑμῶν τῷ Κυρίῳ· εἰ δὲ καὶ σωματικῶς μὴ φθάνει (75) συνδραμεῖν τοῖς λοιποῖς, μηδὲν διακρινέσθω, ποιῶν τὸ εἰρημένον· Ἕκαστος ἐν ᾧ ἐκλήθη, ἐν τούτῳ μενέτω. Χρὴ δὲ ἀσφαλίζεσθαι, μήπως, δυνάμενός τις πληρῶσαι τὸ ἐπιτεταγμένον εὐκαίρως εἰς τύπον καὶ ἄλλων (76), προφασίσηται τὴν τοῦ ἔργου ἀσχολίαν εἰς πρόσκομμα τῶν λοιπῶν, καὶ ἐμπέσῃ εἰς τὸ τῶν ἀμελούντων κρῖμα.

INTERROGATIO CXLVIII.

*Qualem potestatis modum inter dispensandum obtineat is cui cellarii cura concredita est.*

RESPONSIO.

Erga eum quidem a quo huic præfectus est post prævium examen, memor fuerit Domini ipsius, qui dixit: *Non possum ego a meipso facere quidquam* [9]; erga eos vero, quorum curam suscipit, respiciat uniuscujusque necessitatem. Nam scriptum est: *Dividebatur singulis, prout cuique opus erat* [10]. Eadem autem ratio ab omnibus teneatur, quibus dantur ejusmodi negotia.

ΕΡΩΤΗΣΙΣ ΡΜΗ'.

Ποῖον μέτρον ἐξουσίας ἔχει ἐν τῇ οἰκονομίᾳ (77) ὁ πιστευθεὶς τὴν φροντίδα τοῦ κελλαρίου.

ΑΠΟΚΡΙΣΙΣ.

Πρὸς μὲν τὸν πιστεύσαντα τὴν τούτου μετὰ δοκιμασίας διατύπωσιν μεμνημένος αὐτοῦ τοῦ Κυρίου εἰπόντος· Οὐ δύναμαι ἐγὼ ποιεῖν ἀπ' ἐμαυτοῦ οὐδέν· πρὸς δὲ τοὺς φροντιζομένους τὴν ἑκάστου χρείαν (78). Γέγραπται γάρ· Διεδίδοτο ἑκάστῳ, καθότι ἄν τις χρείαν εἶχεν. Ὁ δὲ αὐτὸς λόγος ἔστω πρὸς πάντας τοὺς ἐγχειριζομένους τὰς τοιαύτας φροντίδας.

INTERROGATIO CXLIX.

*Cuinam judicio obnoxius erit œconomus, si quid fecerit habita personarum ratione, aut per contentionem.*

RESPONSIO.

Cum Apostolus nunc quidem præcipiat nihil agendum esse ex animi inclinatione [11], nunc vero pronuntiet illud: *Si quis videtur contentiosus esse, nos talem consuetudinem non habemus, neque Ecclesiæ Dei* [12]; qui fuerit ejusmodi, is, quoad se emendaverit, declaretur a Dei Ecclesia alienus. Expen-

ΕΡΩΤΗΣΙΣ ΡΝΘ'.

Τί τὸ κρῖμα τοῦ οἰκονομοῦντος, ἐάν τι κατά (79) προσωπολημψίαν ἢ φιλονεικίαν ποιήσῃ.

ΑΠΟΚΡΙΣΙΣ.

Τοῦ Ἀποστόλου ποτὲ μὲν παραγγέλλοντος μηδὲν ποιεῖν κατὰ πρόσκλισιν, ποτὲ δὲ ἀποφηναμένου, ὅτι Εἴ τις δοκεῖ φιλόνεικος εἶναι, ἡμεῖς τοιαύτην συνήθειαν οὐκ ἔχομεν, οὐδὲ αἱ Ἐκκλησίαι τοῦ Θεοῦ· ἀλλότριος τῆς Ἐκκλησίας τοῦ Θεοῦ ὁ τοιοῦτος γνωριζέσθω, ἕως ἂν διορθωθῇ. Δεῖ μέντοιγε μετὰ

[7] Ephes. v, 19. [8] I Cor. 7, 24. [9] Joan. v, 30. [10] Act. IV, 35. [11] I Tim. v, 21. [12] I Cor. XI, 16

(74) Veteres duo libri et Voss. τὸ γεγραμμένον Editi τὰ γεγραμμένα.

(75) Reg. primus et Colb, μὴ φθάσῃ.

(76) Unus ms. δυνάμενος πληρῶσαί τις τὸ ἐπάγγελμα. Ibidem editi εὐκαίρως καὶ εἰς τύπον τῶν ἄλλων. Veteres quatuor libri ut in contextu.

(77) Reg. primus et Colb. Ποῖον μέτρον ἔχει ὁ πιστευθεὶς τὴν φροντίδα τοῦ κελλαρίου ἐν ἐξουσίᾳ οἰκονομεῖν.

(75) Reg. primus φροντιζομένους τὴν ἑκάστου χρείαν ἔχειν. Ὁ δέ. Reg tertius τὴν ἑκάστῳ χρείαν. Videtur omissum fuisse aliquid a librariis. Ibidem tres mss. λόγος ἔσται.

(79) Sic aliquot codices, non ut vulgati ἐάν κατά. Paulo post editio Paris. κατὰ πρόσκλισιν. Aliæ duæ editiones et tres mss. πρόσκλησιν. Reg tertius πρόσκλησιν. Subinde Reg. secundus et editi ἀποφαινομένου. Alii tres mss. ἀποφηναμένου.

πολλῆς περισκέψεως δοκιμάζεσθαι πρὸς τί ἕκαστος ἐπιτηδείως ἔχει, καὶ οὕτως ἐγχειρίζεσθαι ὁτιοῦν ἔργον (80)· ἵνα μήτε οἱ ἐγχειρίζοντες τὸ μὴ ἁρμόζον τινὶ κατακριθῶσιν ὡς κακοὶ οἰκονόμοι τῶν τε ψυχῶν καὶ τῶν ἐντολῶν τοῦ Κυρίου, μήτε οἱ ἐγχειριζόμενοι πρόφασιν ἁμαρτίας ἐντεῦθεν εὑρίσκειν δόξωσιν.

A dendum est autem circumspectius, ad quid quisque idoneus sit, sicque committendum munus quodlibet, ut ii qui cuipiam committunt quod ei non convenit, nequaquam veluti mali et animarum et mandatorum Domini dispensatores condemnentur, nec ii quoque quibus munus committitur, excusandi peccati rationem hinc invenire videntur.

ΕΡΩΤΗΣΙΣ ΡΝ΄.

Ἐὰν δὲ ἀμελήσας μὴ δῷ τῷ ἀδελφῷ τὰ πρὸς τὴν χρείαν.

INTERROGATIO CL.

*Si ex negligentia non dederit fratri necessaria.*

ΑΠΟΚΡΙΣΙΣ.

Τοῦτο τὸ κρῖμα φανερὸν ἐκ τῶν τοῦ Κυρίου ῥημάτων, εἰπόντος· Πορεύεσθε ἀπ' ἐμοῦ, οἱ κατηραμένοι, εἰς τὸ πῦρ τὸ αἰώνιον, τὸ ἡτοιμασμένον τῷ διαβόλῳ, καὶ τοῖς ἀγγέλοις αὐτοῦ. Ἐπείνασα γάρ, καὶ οὐκ ἐδώκατέ μοι φαγεῖν· ἐδίψησα, καὶ τὰ ἑξῆς· καὶ ὅτι B Ἐπικατάρατος πᾶς ὁ ποιῶν τὰ ἔργα Κυρίου ἀμελῶς.

RESPONSIO.

Hoc judicium manifestum est ex verbis Domini, qui dixit: *Discedite a me, maledicti, in ignem æternum, qui paratus est diabolo, et angelis ejus. Esurivi enim, et non dedistis mihi manducare: sitivi, et non dedistis mihi potum* [13], etc. Item ex his dictis: *Maledictus omnis qui facit opera Domini negligenter* [14].

ΕΡΩΤΗΣΙΣ ΡΝΑ΄.

Εἰ ἔξεστι τῷ ὑπηρετοῦντι μετὰ φωνῆς μείζονος λαλεῖν.

**466** INTERROGATIO CLI.

*An ministranti liceat voce altiore loqui.*

ΑΠΟΚΡΙΣΙΣ.

Τῆς φωνῆς τὸ μέτρον ὁρίζει ἡ χρεία τῶν ἀκουόντων. Οὐκοῦν ἐὰν μὲν ἐλάττων ᾖ, ὡς νωθροτέρα ἐγγύς ἐστι ψιθυρισμοῦ, καὶ καταγνώσεως ἀξία· ἐὰν δὲ ὑπὲρ τὴν χρείαν, δυναμένου τοῦ ἀκούοντος καὶ ἠρέμα λαλοῦντος ἀκοῦσαι, κραυγὴ γίνεται ἡ κατεγνωσμένη· ἐκτὸς εἰ μή που τὸ νωθρὸν τοῦ ἀκούοντος εἰς ἀνάγκην ἡμᾶς ἀγάγοι (81) τῇ κραυγῇ χρήσασθαι, καὶ ὥσπερ ἐξ ὕπνου τοῦτον διεγεῖραι. Τοῦτο γὰρ καὶ ὁ Κύριος ποιήσας ἱστορεῖται, ὡς φησιν ὁ εὐαγγελιστής· Ἰησοῦς δὲ ἔκραξε, καὶ εἶπεν· Ὁ πιστεύων εἰς ἐμὲ οὐ πιστεύει εἰς ἐμέ, ἀλλ' εἰς τὸν πέμψαντά με. C

RESPONSIO.

Vocis modum præfinit audientium necessitas. Quare ea sit submissior, tanquam languidior ad susurrum prope accedit, atque redarguenda est; sin autem altior sit citra necessitatem, cum scilicet is qui audit, etiam submissius loquentem posset audire, tunc is qui damnatus est, clamor [15] efficitur, nisi audientis languor eo necessitatis nos adducat, ut clamore utamur, sicque eum veluti ex somno excitemus. Hoc enim et Dominus fecisse memoratur, velut ait evangelista: *Jesus autem clamavit, et dixit: Qui credit in me, non credit in me, sed in eum qui misit me* [16].

ΕΡΩΤΗΣΙΣ ΡΝΒ΄.

Ἐάν τις, τὴν ἐξ ἐφημερίας ὑπηρεσίαν ἐν τῷ μαγειρείῳ πληρῶν, ὑπὲρ δύναμιν κάμῃ (82), ὡς ἐμποδίζεσθαι αὐτὸν ἐπὶ ἡμέρας εἰς τὸ κατὰ συνήθειαν ἔργον, εἰ δεῖ αὐτῷ ἐπιτάσσειν τὴν τοιαύτην ὑπηρεσίαν·

INTERROGATIO CLII.

*Si quis vice sua dum culinæ dat operam, supra vires laboret, adeo ut per dies aliquot a solito opere impediatur, nunquid conveniat imponi huic ejusmodi munus.*

ΑΠΟΚΡΙΣΙΣ.

Εἴρηται, ὅτι δεῖ τὸν ἐγκεχειρισμένον τὴν οἰκονομίαν τῶν ἔργων ἐστοχασμένως τῆς τε ἐπιτηδειότητος καὶ τῆς δυνάμεως τοῦ ἐργαζομένου τυποῦν τὰ ἐπιτάγματα, μὴ ἀκούσῃ· Ὁ πλάσσων κόπον ἐπὶ πρόσταγμα (83). Οὐ τὸν μέντοιγε ἐπιτεταγμένον χρὴ ἀντιλέγειν· ἡ γὰρ ὑπακοὴ μέχρι θανάτου ἔχει τὸν ὅρον.

RESPONSIO.

Dictum est oportere, ut cui operum dispensatio delegata est, is prius habilitatis et virium laborantis habita ratione, mandata sua dirigat, ut ne audiat illud: *Qui fingis laborem in præceptum* [17]. Verumtamen refragari non debet, cui datum est mandatum: quandoquidem obedientia ad mortem usque limites suos extendit.

ΕΡΩΤΗΣΙΣ ΡΝΓ΄.

Ἡ τὰ ἔρια πιστευθεῖσα πῶς ὀφείλει αὐτὰ ἔχειν, πῶς [προσέχειν ταῖς ἐργαζομέναις. D

INTERROGATIO CLIII.

*Quomodo ea, cui lanæ fuerunt concreditæ, has debeat servare, et quomodo debeat iis quæ operantur attendere.*

ΑΠΟΚΡΙΣΙΣ.

Τὰ μὲν ἔρια ὡς παρακαταθήκην Θεοῦ πιστευ-

RESPONSIO.

Servet lanas tanquam quæ fuerit custodiendo

[13] Matth. XXV, 41, 42. [14] Jerem. XLVIII, 10. [15] Ephes. IV, 31. [16] Joan. XII, 44. [17] Psal. XCIII, 20.

(80) Reg. primus καὶ οὕτως ἐγχειρίζεσθαι τὸ ἁρμόζον τινί· ἵνα μὴ κατακριθῶσι μήτε οἱ οἰκονόμοι τῶν τε ψυχῶν, etc., Brevius quidem, sed non ita recte.

(81) Reg. primus et Colb. ἡμᾶς ἀγάγῃ.

(82) Veteres duo libri cum Voss. δύναμιν κάμῃ. Nec ita multo post Reg. primus et Voss. ἐπιτάσσειν τὴν τοιαύτην οἰκονομίαν.

(83) Editi et duo mss. ἐπὶ πρόσταγμα. At in Colb. et apud LXX legitur ἐπὶ προστάγματι.

Dei depositoprefecta; unicuique autem sorori citra ullam contentionem, ullamque personarum rationem opus proprium assignabit, atque distribuet.

INTERROGATIO CLIV.

*Si forte quando pauci sunt fratres, et inserviunt pluribus sororibus, eo necessitatis deveniant, ut a se invicem separentur, utpote ad agenda opera divisi, idne periculo vacat?*

RESPONSIO.

Si cura hæc a Domini mandato accipit testimonium, et secundum Deum impenditur, quilibet operantium in suo opere placet Deo. Ipsorum autem conjunctio inter se **467** in eo posita est, si omnes unanimes sint, sentientes idem, implentes quod ab Apostolo dictum est : *Nam et si corpore absens sum, sed spiritu vobiscum sum* [18].

INTERROGATIO CLV.

*Quandoquidem nos qui in hospitio infirmis inservimus, edocemur ita operam præbere, quasi Domini fratribus serviamus: si talis non fuerit cui ministratur, quomodo illum debemus curare.*

RESPONSIO.

Cum Dominus dixerit : *Quicunque enim fecerit voluntatem Patris mei, qui in cœlis est, hic meus frater, et soror, et mater est* [19], si quis ejusmodi non fuerit, sed peccator esse deprehendatur, sitque dignus sententia illa ; *Omnis qui facit peccatum, servus est peccati* [20], primum quidem cohortatione atque admonitione præfecti indiget. Sed si perseveraverit in iisdem vitiis, perpicuum est adversum ipsum judicium ejusdem Domini, qui ita subjungit: *Servus autem non manet in domo* [21], itemque Apostoli, ita præcipientis : *Auferte malum ex vobisipsis* [22]. Sic enim nullus ministrantibus inerit hæsitandi locus, omnesque quibuscum degebat, tuti erunt et securi.

INTERROGATIO CLVI.

*Nunquid is cui cellarii, aut alterius rei ejusmodi cura tradita est, debeat semper illius curam habere, aut permutari.*

RESPONSIO

Si recti ordinis scientiam et regulæ integritatem servat supervacaneum hunc permutari, vel potius grave est et difficile. Habeat autem necesse est asseclam aliquem, qui paulatim ad id instituatur muneris, ut ne necessitate successorem postulante, si hic deesset, perturbemur : imo etiam ne sæpe aliquem, ineptum huic operi præficere co-

θεῖσα · ἀφιλονείκως δὲ καὶ ἀπροσωπολήπτως ἑκάστῃ ἀδελφῇ τὸ οἰκεῖον ἔργον τυποῦσα καὶ οἰκονομοῦσα (84).

ΕΡΩΤΗΣΙΣ ΡΝΔ'.

Ἐὰν συμβῇ ὀλίγους ὄντας ἀδελφοὺς, καὶ πλείοσιν ἀδελφαῖς ἐξυπηρετουμένους, εἰς ἀνάγκην ἐμπίπτειν τοῦ διίστασθαι ἀπ' ἀλλήλων (85), διαμεριζομένους πρὸς τὰ ἔργα, εἰ ἀκινδυνον τὸ τοιοῦτον.

ΑΠΟΚΡΙΣΙΣ.

Εἰ ἡ φροντὶς ὑπὸ τῆς ἐντολῆς τοῦ Κυρίου μαρτυρεῖται, καὶ κατὰ Θεὸν ἐκπονεῖται, ἑκάστῳ μὲν τῶν ἐργαζομένων ἐν τῷ ἰδίῳ ἔργῳ ἡ πρὸς Θεὸν εὐαρέστησις κατορθοῦται · ἡ δὲ ἑνότης αὐτῶν πρὸς ἀλλήλους, ἐν τῷ εἶναι αὐτοὺς τοὺς πάντας συμψύχους, τὸ ἓν φρονοῦντας, πληροῦντας τὸ ὑπὸ τοῦ Ἀποστόλου εἰρημένον · Εἰ γὰρ καὶ τῇ σαρκὶ ἄπειμι, ἀλλὰ τῷ πνεύματι σὺν ὑμῖν εἰμι (86).

ΕΡΩΤΗΣΙΣ ΡΝΕ'.

Ἐπειδὴ διδασκόμεθα οἱ ὑπηρετοῦντες τοῖς ἐν τῷ ξενοδοχείῳ ἀῤῥώστοις μετὰ τοιαύτης διαθέσεως ὑπηρετεῖν, ὡς ἀδελφοῖς τοῦ Κυρίου ὑπηρετοῦντες, ἐὰν μὴ ᾖ ὁτιοῦν ὑπηρετούμενος, πῶς ὀφείλομεν αὐτῷ προσέχειν (87).

ΑΠΟΚΡΙΣΙΣ.

Τοῦ Κυρίου εἰπόντος · Ὃς γὰρ ἂν ποιήσῃ τὸ θέλημα τοῦ Πατρός μου τοῦ ἐν οὐρανοῖς, οὗτός μου ἀδελφὸς, καὶ ἀδελφὴ, καὶ μήτηρ ἐστί · εἰ μὴ ἔστι τις τοιοῦτος, ἁμαρτάνων δὲ ἐλέγχεται ἄξιος ὢν τῆς ἀποφάσεως ἐκείνης, ὅτι Ὁ ποιῶν τὴν ἁμαρτίαν δοῦλός ἐστι τῆς ἁμαρτίας · πρῶτον μὲν παρακλήσεως χρῄζει καὶ νουθεσίας (88) παρὰ τοῦ προεστῶτος. Ἐὰν δὲ ἐπιμένῃ τοῖς αὐτοῖς, φανερόν ἐστιν ἐπ' αὐτῷ τὸ κρῖμα τοῦ αὐτοῦ Κυρίου ἐπάγοντος (89), Ὁ δὲ δοῦλος οὐ μένει ἐν τῇ οἰκίᾳ, καὶ τοῦ Ἀποστόλου παραγγείλαντος · Ἐξάρατε τὸν πονηρὸν ἐξ ὑμῶν αὐτῶν. Οὕτω γὰρ τοῖς τε ὑπηρετοῦσι τὸ ἀδιάκριτον καὶ τοῖς συζῶσι πᾶσι τὸ ἀσφαλὲς ὑπάρξει.

ΕΡΩΤΗΣΙΣ ΡΝς'.

Τὸν πεπιστευμένον φροντίδα ἤτοι κελλαρίου, ἢ ἄλλου τινὸς τοιούτου, εἰ δεῖ πάντοτε ἔχειν τὴν φροντίδα, ἢ καὶ ἐναλλάσσεσθαι.

ΑΠΟΚΡΙΣΙΣ.

Εἰ τὴν ἐπιστήμην τῆς εὐταξίας, καὶ τὴν ἀκρίβειαν τοῦ κανόνος φυλάσσει, τὸ ἐναλλάσσεσθαι μὲν περισσὸν, μᾶλλον δὲ δύσκολον καὶ δυσπόριστον · ἔχειν δέ τινα παρακολουθοῦντα ἀναγκαῖον, ὀφείλοντα κατὰ μέρος πρὸς τὴν φροντίδα τυποῦσθαι · ἵνα μὴ, ὅταν ἡ χρεία ἐπιζητῇ τὸν διαδεξόμενον, ἐν ἀπορίᾳ τούτου εὑρεθέντες ταρασσώμεθα · πολλάκις δὲ καὶ τὸν οὐκ

[18] Coloss. II, 5. [19] Matth. XII, 50. [20] Joan. VIII, 34. [21] ibid. 35. [22] I Cor. V, 13.

(84) Reg. primus solus καὶ οἰκονομουσα διδότω δεόντως.

(85) Antiqui duo libri ἐμπίπτειν του διασπάσασθαι. Codex Voss. διασπᾶσθαι.

(86) Vetus liber Colb. πνεύματι σύνειμι.

(87) Reg. primus ἐὰν μὴ τοιουτοι ὦσιν οἱ ὑπηρετούμενοι, πῶς ὀφείλομεν αὐτοῖς προσέχειν, et ita quoque in Colbertino legitur, nisi quod pro αὐτοῖς habeat ἑαυτοῖς.

(88) Editi πρῶτον μὲν χρῄζει νουθετίας. Veteres quatuor libri præter Voss. ita, ut edidimus.

(89) Reg. tertius τοῦ αὐτοῦ Κυρίου λέγοντος. Nec ita multo infra duo mss. cum Voss. Ἀποστόλου παραγγέλλοντος.

ἐπιτηδείως ἔχοντα παράγειν εἰς τὸ ἔργον ἀναγκα- A
ζώμεθα· ὥστε συμβαίνειν ἐξ ἀνάγκης παρὰ τὴν τούτου
ἀπειρίαν τήν τε ἀκρίβειαν διαφθείρεσθαι, καὶ τὴν
κατὰ λόγον εὐταξίαν διαλύεσθαι.

gamur : unde fit necessario, ut corrumpatur integritas ob ejus imperitiam, rectaque disciplina dissolvatur.

ΕΡΩΤΗΣΙΣ ΡΝΖ'.

Ποταπῇ διαθέσει ὀφείλει τις δουλεύειν τῷ Θεῷ, καὶ ὅλως ἡ διάθεσις αὕτη τί ἐστιν (90).

INTERROGATIO CLVII.

*Quo affectu debeat quis servire Deo : et in universum, quid sit hic affectus.*

ΑΠΟΚΡΙΣΙΣ.

Διάθεσιν ἀγαθὴν ἡγοῦμαι εἶναι ἐπιθυμίαν τῆς πρὸς Θεὸν εὐαρεστήσεως σφοδρὰν, καὶ ἀκόρεστον, καὶ πεπηγυῖαν, καὶ ἀμετάθετον. Κατορθοῦται δὲ αὕτη ἐν θεωρίᾳ συνετῇ καὶ διηνεκεῖ τῆς μεγαλειότητος (91) τῶν δοξῶν τοῦ Θεοῦ, λογισμοῖς τε εὐγνώμοσι καὶ ἀδιαλείπτῳ μνήμῃ τῶν ὑπαρξάντων ἡμῖν παρὰ Θεοῦ ἀγαθῶν. Ἀφ' ὧν ἐγγίνεται τῇ ψυχῇ τό· Ἀγαπήσεις Κύριον τὸν B
Θεόν σου ἐξ ὅλης τῆς καρδίας σου καὶ ἐξ ὅλης τῆς ἰσχύος σου, καὶ ἐξ ὅλης τῆς διανοίας σου, κατὰ τὸν εἰπόντα· Ὃν τρόπον ἐπιποθεῖ ἡ ἔλαφος ἐπὶ τὰς πηγὰς τῶν ὑδάτων, οὕτως ἐπιποθεῖ ἡ ψυχή μου πρός σε, ὁ Θεός· Μετὰ. τοιαύτης οὖν διαθέσεως δουλεύειν χρὴ τῷ Θεῷ, πληροῦντα τὸ (92) ὑπὸ τοῦ Ἀποστόλου εἰρημένον· Τίς ἡμᾶς χωρίσει ἀπὸ τῆς ἀγάπης τοῦ Χριστου ; θλῖψις, ἢ στενοχωρία, ἢ διωγμὸς, ἢ γυμνότης, ἢ κίνδυνος, ἢ μάχαιρα ; καὶ τὰ ἑξῆς.

*Diligere Dominum Deum tuum ex toto corde tuo, et ex totis viribus tuis, et ex tota mente tua* [22], exemplo illius qui dixit : *Quemadmodum desiderat cervus ad fontes aquarum, ita desiderat anima mea ad te, Deus* [24]. Serviendum itaque Deo est hoc affectu, ita ut impleatur quod ab Apostolo dictum est : *Quis separabit nos a charitate Christi ? Tribulatio, an angustia, an persecutio, an nuditas, an periculum, an gladius* [25] ? etc.

ΕΡΩΤΗΣΙΣ ΡΝΗ'.

Ποταπῇ διαθέσει ὀφείλει δέχεσθαι τὸ ἐπιτίμιον τις.

INTERROGATIO CLVIII

*Quo animo debeat quis irrogatam sibi pœnam recipere.*

ΑΠΟΚΡΙΣΙΣ.

Τῇ πρεπούσῃ υἱῷ (93) ἀῤῥώστῳ καὶ ἀγωνιῶντι περὶ τοῦ ζῆν, παρὰ πατρὸς καὶ ἰατροῦ θεραπευομένῳ, C
κἂν πικρὸς καὶ ἐπώδυνος ᾖ ὁ τρόπος τῆς θεραπείας, ἐν πληροφορίᾳ τῆς τε ἀγάπης καὶ τῆς ἐμπειρίας τοῦ ἐπιτιμῶντος, καὶ ἐν ἐπιθυμίᾳ τῆς ἰάσεως.

Eo scilicet, qui filio convenit ægrotanti, et in vitæ discrimen adducto, cum a patre et medico curatur, etiamsi amarus acerbusque fuerit medendi modus, cum ei persuasum esse oporteat, diligi se, ac peritum esse objurgatorem, debeatque sanitatem cupere.

ΕΡΩΤΗΣΙΣ ΡΝΘ'.

Ὁ λυπούμενος κατὰ τοῦ ἐπιτιμήσαντος αὐτῷ (94) ποταπός ἐστιν.

INTERROGATIO CLIX.

*Qui ægre fert increpantem se, qualis est.*

ΑΠΟΚΡΙΣΙΣ.

Οὔτε τὸν κίνδυνον τῆς ἁμαρτίας ἐγνώρισε, καὶ μάλιστα τὸν πρὸς Θεὸν, οὔτε τὸ κέρδος τῆς μετανοίας, οὔτε ἐπίστευσε τῷ εἰπόντι· Ὁ δὲ ἀγαπῶν, ἐπιμελῶς παιδεύει· καὶ ἑαυτὸν ἀλλότριον κατέστησε τῆς ὠφελείας τοῦ εἰπόντος· Παιδεύσει με δίκαιος ἐν ἐλέει, καὶ ἐλέγξει με. Καὶ ἐπιβλαβῶς σύνεστιν ὁ τοιοῦτος τῇ
ἀδελφότητι, ἀπασχολῶν τοὺς ἀγωνιζομένους (95). D

RESPONSIO.

Neque novit periculum peccati, et maxime erga Deum, neque emolumentum pœnitentiæ, neque fidem habuit ei qui dixit : *Qui vero diligit, diligenter castigat* [26] ; atque etiam semetipsum constituit alienum à quæstu illius qui dixit : *Corripiet me justus in misericordia, et increpabit me* [27]. Præterea qui hujusmodi est, ejus consuetudo fratribus exitiosa est ; siquidem eos a suscepto certamine abducit.

[22] Marc. XII, 30. [24] Psal. XLI, 1. [25] Rom. VIII, 35. [26] Prov. XIII, 24. [27] Psal. CXL, 5.

(90) Codex Colb. τίς ἐστιν.

(91) Reg, primus et Voss. θεωρίᾳ συνίσει τε καὶ διηνεκεῖ μελέτῃ τῆς μεγαλειότητος, *per intelligentiam et continuam meditationem majestatis.*

(92) Antiqui duo libri πληροῦντας τό. Statim Reg primus διωγμὸς, ἢ λιμὸς ἢ γυμνότης.

(93) Vox υἱῷ addita est ex mss. multis. Ibidem Reg. primus et Voss. περὶ τὸ ζῆν.

(94) Pro αὐτῷ legitur αὐτόν in antiquis duobus libris.

(95) Codex Colb. ἐπασχολῶν τοὺς ἀγωνιζομένους. Statim idem ms. ἀδελφοῖς ἀῤῥωστοῦσιν, *infirmis fratribus.*

INTERROGATIO CLX.

*Quo animo debeamus fratribus inservire.*

RESPONSIO.

Veluti Domino ipsi servientes, qui dixit : *Quatenus fecistis uni ex his fratribus meis minimis, mihi fecistis* [28]. Cæterum si fuerint ejusmodi ii quibus obsequium præstatur, id quoque conducit ad comparandam hujusmodi affectionem. Quapropter curam illorum diligentiorem præpositi suscipere debent, ut ne, velut corporis studio dediti, ventri serviant, atque voluptatibus : sed tanquam Dei et Christi amatores, per patientiam perfectam, fiant gloriatio Domini, ad diaboli ignominiam, non aliter atque justus Job.

**469** INTERROGATIO CLXI.

*Qua humilitate debeat quis a fratre obsequium accipere.*

RESPONSIO.

Velut servus ab hero, et qualem ostendit Petrus apostolus, Domino sibi ministrante : in quo etiam periculum eorum qui aliquam sibi operam dari recusant, ediscimus.

INTERROGATIO CLXII.

*Qualem alter erga alterum debeat habere charitatem.*

RESPONSIO.

Qualem Dominus ostendit et docuit, cum dixit: *Diligite invicem, sicut ego dilexi vos. Majorem hanc charitatem nemo habet, ut animam suam ponat quis pro amicis suis* [29]. Quod si ipsam quoque animam ponere oportet, quanto magis necesse fuerit in rebus minoribus studium, animique promptitudinem ostendere, non quod humanis officiis satisfacere quæramus, sed eo consilio, ut Deo placeamus, ad uniuscujusque utilitatem.

INTERROGATIO CLXIII.

*Qui poterit quis dilectionem erga proximum consequi.*

RESPONSIO.

Primum quidem si timeat judicium transgredientium mandatum Domini, qui dixit : *Qui incredulus est Filio, non videbit vitam, sed ira Dei manebit super eum* [30] : deinde si requirat vitam æternam ; nam *Mandatum ejus vita æterna est* [31]. *Primum autem et magnum mandatum est : Diliges Dominum Deum tuum ex toto corde tuo, et ex tota mente tua, et ex totis viribus tuis : secundum vero*

A ΕΡΩΤΗΣΙΣ ΡΞ΄.

Μετὰ ποίας διαθέσεως ὀφείλομεν ὑπηρετεῖν τοῖς ἀδελφοῖς.

ΑΠΟΚΡΙΣΙΣ.

Ὡς αὐτῷ τῷ Κυρίῳ προσφέροντες τὴν ὑπηρεσίαν, τῷ εἰπόντι· Ἐφ' ὅσον ἐποιήσατε ἑνὶ τούτων τῶν ἀδελφῶν μου τῶν ἐλαχίστων, ἐμοὶ ἐποιήσατε. Συμβάλλεται δὲ πρὸς κατόρθωσιν τῆς τοιαύτης διαθέσεως καὶ τὸ (96) τοιούτους εἶναι τοὺς θεραπευομένους. Διὸ ἐπιμελεῖσθαι αὐτῶν χρὴ τοὺς προεστῶτας σπουδαιότερον, ἵνα μὴ ὡς φιλοσώματοι γαστρὶ καὶ ἡδοναῖς δουλεύσωσιν (97)· ἀλλ' ὡς φιλόθεοι καὶ φιλόχριστοι, δι' ὑπομονῆς τελείας, γένωνται καύχημα τοῦ Κυρίου, εἰς ὄνειδος τοῦ διαβόλου, ὡς ὁ δίκαιος Ἰώβ.

ΕΡΩΤΗΣΙΣ ΡΞΑ΄.

B Μετὰ ποταπῆς (98) ταπεινώσεως ὀφείλει τις δέχεσθαι τὴν ὑπηρεσίαν παρὰ τοῦ ἀδελφοῦ.

ΑΠΟΚΡΙΣΙΣ.

Ὡς δοῦλος παρὰ δεσπότου, καὶ οἵαν ἔδειξε Πέτρος ὁ ἀπόστολος, τοῦ Κυρίου ὑπηρετοῦντος· ἐφ' οὗ καὶ τὸν κίνδυνον τῶν μὴ καταδεχομένων τὴν ὑπηρεσίαν παιδευόμεθα,

ΕΡΩΤΗΣΙΣ ΡΞΒ΄.

Ποταπὴν ἐν ἀλλήλοις ἔχειν δεῖ τὴν ἀγάπην,

ΑΠΟΚΡΙΣΙΣ.

Οἵαν ὁ Κύριος ἔδειξε, καὶ ἐδίδαξεν, εἰπών· Ἀγαπᾶτε ἀλλήλους, καθὼς ἐγὼ ἠγάπησα ὑμᾶς. Μείζονα ταύτης ἀγάπην οὐδεὶς ἔχει, ἵνα (99) τις τὴν ψυχὴν αὐτοῦ θῇ ὑπὲρ τῶν φίλων αὐτοῦ. Εἰ δὲ καὶ C τὴν ψυχὴν θεῖναι δεῖ, ποσῷ μᾶλλον τὴν ἐν τοῖς κατὰ μέρος προθυμίαν ἐπιδείκνυσθαι ἀναγκαῖον οὐκ εἰς τὰ ἀνθρώπινα καθήκοντα, ἀλλὰ κατὰ σκοπὸν τῆς πρὸς Θεὸν εὐαρεστήσεως, πρὸς τὸ ἑκάστῳ συμφέρον ;

ΕΡΩΤΗΣΙΣ ΡΞΓ΄.

Ποίῳ τρόπῳ δυνηθῇ τις κατορθῶσαι τὴν πρὸς τὸν πλησίον ἀγάπην.

ΑΠΟΚΡΙΣΙΣ.

Πρῶτον μὲν φοβούμενος τὸ κρῖμα τῶν παραβαινόντων τὴν ἐντολὴν τοῦ Κυρίου αὐτοῦ, εἰπόντος, ὅτι Ὁ ἀπειθῶν τῷ Υἱῷ οὐκ ὄψεται τὴν ζωήν, ἀλλ' ἡ ὀργὴ τοῦ Θεοῦ μενεῖ (1) ἐπ' αὐτόν· ἔπειτα δὲ ἀντιποιούμενος ζωῆς αἰωνίου· Ἡ γὰρ ἐντολὴ αὐτοῦ ζωὴ αἰώνιός ἐστι. Πρώτη δὲ καὶ μεγάλη ἐντολή· Ἀγαπήσεις Κύριον τὸν Θεόν σου ἐξ ὅλης τῆς καρδίας σου καὶ ἐξ ὅλης τῆς διανοίας (2) σου, καὶ

[28] Matth. xxv, 40. [29] Joan. xv, 12, 13. [30] Joan. iii, 36. [31] Joan. xii, 50.

(96) Sic veteres duo libri Regii. Alius ms. Reg. quoque perinde ut editi κατόρθωσιν τῆς τοιαύτης διορθώσεως, καὶ τό, haud recte.

(97) Codices duo ἡδοναῖς δουλεύωσιν. Aliquanto post duo mss. cum Voss. εἰς ὀνειδισμὸν τῷ διαβόλῳ.

(98) Reg. primus μετὰ ποίας. Ibidem Vossii codex et alii duo διαθέσεως ὀφείλει. Hoc ipso in loco Reg. primus δέξασθαι τὴν ὑπηρεσίαν τῶν ἀδελφῶν.

(99) Editi ἢ ἵνα. Voculam ἢ delevimus antiquis libris auctoribus. Mox duo mss. cum Voss. Εἰ δὲ καὶ τὴν ψυχὴν αὐτοῦ θεῖναι δεῖ. Alii duo mss. Εἰ δὲ καὶ τὴν ψυχὴν θεῖναι δεῖ, et ita edendum curavimus. Vocula καί aberat a vulgatis.

(1) Antiqui tres libri μενεῖ. *manebit*. Editi μένει, *manet*.

(2) Reg. primus καρδίας σου, καὶ ὅλης τῆς δυνάμεώς σου, καὶ ἐξ ὅλης τῆς ἰσχύος σου· καὶ δευτέρα. Ibidem ms. perinde ut Colb. et Voss. ὁμοία αὐτῆς. Reg. tertius ὁμοία ταυτης.

ἐξ ὅλης τῆς ἰσχύος σου· καὶ δευτέρα ὁμοία ταύτῃ· Ἀγαπήσεις τὸν πλησίον σου ὡς σεαυτόν· καὶ ἐπιθυμῶν ἐξομοιωθῆναι τῷ Κυρίῳ εἰπόντι· Ἐντολὴν καινὴν δίδωμι ὑμῖν, ἵνα ἀγαπᾶτε ἀλλήλους, καθὼς ἐγὼ ἠγάπησα ὑμᾶς· ἔτι δὲ καὶ ἀπὸ λογισμῶν τοιούτων, ὅτι, εἰ μὲν εὐεργέτης ἐστὶν ὁ ἀδελφός, χρεωστοῦμεν (3) αὐτῷ καὶ κατὰ ἄνθρωπον τὴν ἀγάπην, ἣν καὶ Ἕλληνες φυλάσσουσι, καθὼς ἐν τῷ Εὐαγγελίῳ ὁ Κύριος δηλοῖ λέγων· Καὶ εἰ ἀγαπᾶτε τοὺς ἀγαπῶντας ὑμᾶς, ποία (4) ὑμῖν χάρις ἐστί; καὶ γὰρ οἱ ἁμαρτωλοὶ τοὺς ἀγαπῶντας αὐτοὺς ἀγαπῶσιν· εἰ δὲ κακοποιός· καὶ οὕτως οὐ μόνον διὰ τὴν ἐντολήν, ἀλλὰ καὶ ὡς τῶν μειζόνων εὐεργέτην ἀγαπᾷν ὀφείλομεν· εἴ γε πιστεύομεν τῷ Κυρίῳ εἰπόντι· Μακάριοί ἐστε, ὅταν ὀνειδίσωσιν ὑμᾶς, καὶ διώξωσι, καὶ εἴπωσι πᾶν πονηρὸν ῥῆμα καθ' ὑμῶν, ψευδόμενοι, ἕνεκεν ἐμοῦ. Χαίρετε καὶ ἀγαλλιᾶσθε, ὅτι ὁ μισθὸς ὑμῶν πολὺς ἐν τοῖς οὐρανοῖς,

A *simile est huic*: *Diliges proximum tuum, sicut teipsum* [32]: tum etiam si studeat Domino similis fieri, qui dixit: *Mandatum novum do vobis, ut diligatis invicem, sicut ego dilexi vos* [33]; denique si secum ita cogitet: Si de nobis bene meritus est frater, debemus ei vel ipso humano more charitatem, quam etiam servant gentiles, ut in Evangelio Dominus declarat his verbis: *Et si diligitis eos qui vos diligunt, quæ vobis est gratia? nam et peccatores diligentes se diligunt* [34]; sin autem male meritus est, etiam sic eum non modo propter mandatum, sed etiam tanquam majorum beneficiorum largitorem debemus diligere; si modo Domino credamus, qui dixit: *Beati estis, cum vos affecerint probris, et persecuti vos fuerint, et dixerint omne* B *verbum malum adversum vos, mentientes, propter me. Gaudete et exsultate, quoniam merces vestra copiosa est in cœlis* [35].

## ΕΡΩΤΗΣΙΣ ΡΞΔ'.

Τί (5) ἐστι τὸ, « Μὴ κρίνετε, καὶ οὐ μὴ κριθῆτε. »

## ΑΠΟΚΡΙΣΙΣ.

Τοῦ Κυρίου ποτὲ μὲν λέγοντος, Μὴ κρίνετε, καὶ οὐ μὴ κριθῆτε, ποτὲ δὲ τὴν δικαίαν κρίσιν κρίνειν προστάσσοντος· οὐχὶ τὸ κρίνειν καθόλου κωλυόμεθα, ἀλλὰ διαφορὰν (6) κρίσεως παιδευόμεθα. Ἐπὶ τίσι δὲ κρίνειν χρὴ, καὶ ἐπὶ τίσι μὴ, σαφῶς παρέδωκεν ἡμῖν ὁ Ἀπόστολος· ἐπὶ μὲν τῶν ἐν ἐξουσίᾳ ἑκάστου κειμένων, καὶ ὑπὸ τῆς Γραφῆς μὴ διεσταλμένων, εἰπών· Σὺ δὲ τί κρίνεις τὸν ἀδελφόν σου; καὶ πάλιν· Μηκέτι οὖν ἀλλήλους κρίνωμεν (7)· ἐπὶ C δὲ τῶν ἀπαρεσκόντων Θεῷ, καταγινώσκων τῶν μὴ κρινόντων, καὶ αὐτὸς τὴν παρ' ἑαυτοῦ κρίσιν ἐκφέρων, δι' ὧν φησιν· Ἐγὼ μὲν γὰρ ὡς ἀπὼν τῷ σώματι, παρὼν δὲ τῷ πνεύματι, ἤδη κέκρικα ὡς παρὼν τὸν οὕτω τοῦτο κατεργασάμενον, ἐν τῷ ὀνόματι τοῦ Κυρίου ἡμῶν Ἰησοῦ Χριστοῦ, συναχθέντων ὑμῶν, καὶ τοῦ ἐμοῦ πνεύματος, σὺν τῇ δυνάμει τοῦ Κυρίου Ἰησοῦ, παραδοῦναι τὸν τοιοῦτον τῷ Σατανᾷ εἰς ὄλεθρον τῆς σαρκὸς, ἵνα τὸ πνεῦμα σωθῇ ἐν τῇ ἡμέρᾳ τοῦ Κυρίου Ἰησοῦ. Ὥστε εἰ μέν τι ἐν ἐξουσίᾳ ἡμετέρᾳ κεῖται, ἢ καὶ ἄδηλον πολλάκις ἐστὶν, οὐ χρὴ κρίνειν ἐπὶ τούτῳ τὸν (8) ἀδελφὸν, κατὰ τὸ ὑπὸ τοῦ Ἀποστόλου περὶ τῶν ἀγνοουμένων εἰρημένον· Ὥστε μὴ πρὸ καιροῦ τι κρίνετε, ἕως ἂν ἔλθῃ ὁ Κύριος, ὃς καὶ D

## 470 INTERROGATIO CLXIV.

*Quid sibi velit illud*: « *Nolite judicare, et non judicabimini* [36]. »

## RESPONSIO.

Cum dominus aliquando dicat: *Nolite judicare, et non judicabimini*, aliquando vero justum judicium judicare præcipiat [37]; non omne nobis interdicitur judicium, sed judicii discrimina edocemur. In quibus autem judicare oporteat, et in quibus non sit judicandum, clare ostendit nobis Apostolus, qui de his quidem quæ in uniuscujusque potestate sita sunt, nec a Scriptura præscripta, sic loquitur: *Tu autem quid judicas fratrem tuum* [38]? ac rursus: *Non ergo amplius invicem judicemus* [39]. De his vero, quæ displicent Deo, ita scribit, condemnans eos qui non judicant, et suum ipsius judicium proferens in medium, his verbis: *Ego quidem ut absens corpore, præsens autem spiritu, jam judicavi ut præsens eum qui id ita operatus est: in nomine Domini nostri Jesu Christi, congregatis vobis, et meo spiritu, cum virtute Domini Jesu, tradere hujusmodi Satanæ in interitum carnis ut spiritus salvus sit in die Domini Jesu* [40]. Quare si quid in nostra potestate positum sit, aut etiam plerumque incertum sit, ob hoc non debet frater judicari, juxta id quod ab Apostolo de his quæ ignorantur, dictum est: *Itaque nolite ante tempus de aliquo judicare, quoadusque veniat Dominus, qui et illumi-*

[32] Matth. XXII, 37-39. [33] Joan. XIII, 34. [34] Luc. VI, 32. [35] Matth. V, 11, 12. [36] Luc. VI, 37. [37] Joan. VII, 24. [38] Rom. XIV, 10. [39] ibid. 13. [40] I Cor. V, 3-5.

(3) Veteres quatuor libri χρεωστοῦμεν αὐτῷ. Editi χρεωστοῦμαι.

(4) Antiqui duo libri cum Voss. ἀγαπῶντας ὑμᾶς, *τίνα μισθὸν ἔχετε*; Καὶ γάρ. *Quam mercedem habetis?* Alii duo mss. et editi ut in contextu.

(5) Editi Τί οὖν ἐστι. Antiqui tres libri Τί ἐστι. Ibidem codex Colb. τὸ μὴ κρίνετε, ἵνα μὴ κριθῆτε. Illud autem quod proxime sequitur in vulgatis et in antiquis duobus libris, μὴ καταδικάζετε, καὶ οὐ μὴ καταδικασθῆτε, delendum censuimus, tum quod hæc verba in aliis quibusdam mss. desint, tum quod de ipsis in hac Regula sileatur.

(6) Vossii vetus liber et alii duo qui cum eo consentire solent, hoc est, Reg. primus et Colbertinus, διαφορὰν τῆς κρίσεως εἰδέναι παιδευόμεθα.

(7) Editi ἀλλήλους κρίνομεν. Libri veteres κρίνωμεν. Haud longe editi τὴν παρ' αὐτου. At mss. quatuor τὴν παρ' ἑαυτοῦ.

(8) Codex Colb. ἐπὶ τῶν τοιούτων τόν.

*nabit abscondita tenebrarum, et manifestabit consilia cordium*[41]. At Dei judicia omnino necesse est vindicari, ut ne simul iræ Dei particeps fiat qui conticescit: nisi si sit aliquis, qui quod eadem atque ille qui accusatur, perpetret, fratris judicandi libertatem non habeat, audiens Dominum dicentem: *Ejice primum trabem de oculo tuo, et tunc videbis ejicere festucam de oculo fratris tui*[42].

INTERROGATIO CLXV.

*Quomodo cognoscet quis, utrum Dei studio commoveatur in peccantem fratrem, an iracundia.*

RESPONSIO.

Si adversus quodvis peccatum senserit in se illud quod scriptum est: *Tabescere me fecit zelus tuus, quia obliti sunt verba tua inimici mei*[43], tum Dei zelus perspicue ostenditur. Sed tamen et hic quoque opus est solerti prudentia, ad fidei ædificationem. Hæc autem affectio nisi fuerit prius in animo, eumque moverit, motus fit inæqualis et in nulla re pietatis propositum servatur.

INTERROGATIO CLXVI.

**471** *Quo affectu ei, qui admandatum conficiendum urget, auscultandum est.*

RESPONSIO.

Affectu tali, quali puer fame victus nutrici ad sumendum cibum advocanti obsequitur: quali etiam homo quilibet, qui victum quærens, res ad vitam necessarias largienti obedit: imo vero longe etiam majore, quanto scilicet æterna vita præsenti præstantior est. *Nam mandatum Dei*, inquit Dominus, *vita æterna est*[44]. Quod autem in pane comestura est, id in mandato est operis exsecutio, dicente iterum Domino ipso: *Meus cibus est, ut faciam voluntatem ejus, qui misit me, Patris* [45].

INTERROGATIO CLXVII.

*Qualis debeat esse anima, cum digna habita est quæ in Dei opere occupetur.*

RESPONSIO.

Qualis erat, quæ dicebat: *Quis sum ego, Domine mi, Domine, et quæ domus mea, quia dilexisti me* [46]? Exsequens videlicet quod scriptum est: *Gratias agentes Patri, qui idoneos nos fecit ad partem sortis sanctorum in lumine, qui eripuit nos de potestate tenebrarum, et transtulit in regnum Filii dilectionis suæ* [47].

φωτίσει τὰ κρυπτὰ τοῦ σκότους, καὶ φανερώσει τὰς βουλὰς τῶν καρδιῶν· τὰ δὲ τοῦ Θεοῦ κρίματα ἐκδικεῖν, ἀπαραίτητος ἀνάγκη, ἵνα μὴ συμπαραπολαύσῃ τῆς ὀργῆς τοῦ Θεοῦ ὁ ἡσυχάζων· πλὴν εἰ μή τις, τὰ αὐτὰ ποιῶν τῷ ἐγκαλουμένῳ, ἀπαρρησίαστος εἴη πρὸς τὸ κρίνειν τὸν ἀδελφὸν, ἀκούων τοῦ Κυρίου λέγοντος· Ἔκβαλε πρῶτον τὴν δοκὸν ἐκ τοῦ ὀφθαλμοῦ σοῦ, καὶ τότε διαβλέψεις ἐκβαλεῖν τὸ κάρφος ἐκ τοῦ ὀφθαλμοῦ τοῦ ἀδελφοῦ σου.

ΕΡΩΤΗΣΙΣ ΡΞΕ΄.

Πῶς γνωρίσει τις, εἰ ζήλῳ Θεοῦ κινεῖται κατὰ τοῦ ἁμαρτάνοντος ἀδελφοῦ, ἢ ὀργίζεται (9).

ΑΠΟΚΡΙΣΙΣ.

Ἐὰν κατὰ παντὸς ἁμαρτήματος πάθῃ (10) τὸ γεγραμμένον· Ἐξέτηξέ με ὁ ζῆλός σου, ὅτι ἐπελάθοντο τῶν λόγων σου οἱ ἐχθροί μου, φανερὸς τοῦ Θεοῦ ὁ ζῆλος. Οἰκονομίας δὲ καὶ ἐνταῦθα ἐπιστημονικῆς χρεία πρὸς οἰκοδομὴν πίστεως. Ταύτης δὲ τῆς διαθέσεως μὴ προενυπαρξάσης τῇ ψυχῇ, καὶ κινησάσης αὐτὴν, τὸ μὲν κίνημα ἀνώμαλον γίνεται ἐν οὐδενὶ δὲ ὁ σκοπὸς τῆς θεοσεβείας σώζεται.

ΕΡΩΤΗΣΙΣ ΡΕ΄.

Μετὰ ποίας διαθέσεως (11) ὑπακούειν δεῖ τῷ εἰς ἔργον τῆς ἐντολῆς κατεπείγοντι.

ΑΠΟΚΡΙΣΙΣ.

Μεθ' οἵας διαθέσεως τὸ παιδίον ὑπὸ πείνης κρατούμενον ὑπακούει τῇ τροφῷ καλούσῃ ἐπὶ τὴν μετάληψιν· καὶ πᾶς ἄνθρωπος, ἀντιποιούμενος τοῦ ζῆν, τῷ χαριζομένῳ τὰ πρὸς τὸ ζῆν· μᾶλλον δὲ καὶ πολλῷ πλέον, ὅσῳ καὶ προτιμοτέρα τῆς παρούσης ἡ αἰώνιος ζωή. Ἡ γὰρ ἐντολὴ τοῦ Θεοῦ, φησὶν (12) ὁ Κύριος, ζωὴ αἰώνιός ἐστιν. Ὅπερ δέ ἐστιν ἐπὶ τοῦ ἄρτου ἡ βρῶσις, τοῦτό ἐστιν ἐπὶ τῆς ἐντολῆς ἡ ἐργασία, αὐτοῦ πάλιν τοῦ Κυρίου εἰπόντος· Ἐμὸν βρῶμά ἐστιν, ἵνα ποιῶ τὸ θέλημα τοῦ πέμψαντός με Πατρός.

ΕΡΩΤΗΣΙΣ ΡΞΖ΄.

Ποταπὴ ὀφείλει εἶναι ἡ ψυχὴ, ἡ καταξιωθεῖσα (13) ἐν τῷ ἔργῳ τοῦ Θεοῦ καταληφθῆναι.

ΑΠΟΚΡΙΣΙΣ.

Οἵα ἦν ἡ λέγουσα· Τίς εἰμι ἐγὼ, Κύριέ μου, Κύριε, καὶ τίς ὁ οἶκός μου (14), ὅτι ἠγάπησάς με; Πληρουσα τὸ γεγραμμένον· Εὐχαριστοῦντες τῷ Πατρὶ τῷ ἱκανώσαντι ἡμᾶς εἰς τὴν μερίδα τοῦ κλήρου τῶν ἁγίων ἐν τῷ φωτί· ὃς ἐρρύσατο ἡμᾶς ἐκ τῆς ἐξουσίας τοῦ σκότους, καὶ μετέστησεν εἰς τὴν βασιλείαν τοῦ Υἱοῦ τῆς ἀγάπης αὐτοῦ.

[41] I Cor. IV, 5. [42] Matth. VII, 5. [43] Psal. CXVIII, 139. [44] Joan. XII, 50. [45] Joan. IV, 34. [46] II Reg. VII, 18, juxta LXX. [47] Colos. I, 12, 13.

(9) Unus ms. ἢ ὀργιζόμενος.

(10) Codex Colb. ἁμαρτήματος ἀδελφοῦ πάθῃ. Mox idem ms. ζῆλος τοῦ οἴκου σου. Subinde Reg. primus διαθέσεως μὴ ἐνυπαρξάσης.

(11) Reg. primus et Voss. Μετὰ ποταπῆς διαθέσεως. Statim editi Μεθ' ὅσης διαθέσεως τό. Antiqui tres libri præter Voss. Μεθ' οἵας διαθέσεως τό.

(12) Reg. primus et Colb. ἐντολὴ τοῦ Κυρίου, φησίν.

(13) Editi ψυχὴ, ὅτε ὅλως κατηξιώθη. Antiqui duo libri ψυχὴ, ὅτι, etc. Alii duo mss. et Voss. ψυχὴ ἡ καταξιωθεῖσα ἐν.

(14) Codex Colb. οἶκος τοῦ πατρός μου, *et quæ est domus patris mei?*

ΕΡΩΤΗΣΙΣ ΡΞΗ'.

Μετὰ ποταπῆς διαθέσεως δεῖ λαμβάνειν ἱμάτιον ἢ ὑπόδημα, οἷον ἂν ᾖ

ΑΠΟΚΡΙΣΙΣ.

Εἰ μὲν μικρότερον ἢ μεῖζον τῆς ἡλικίας ἐστὶ, φανερωσάτω τὴν χρείαν μετὰ τῆς προσηκούσης ἐπιεικείας· εἰ δὲ περὶ εὐτελείας διαφέρεται, ἢ ὅτι οὐκ ἔστι καινὸν, μνημονευσάτω τοῦ Κυρίου λέγοντος· Ἄξιος, οὐχ ἁπλῶς πᾶς ἀλλ', ὁ ἐργάτης τῆς τροφῆς αὐτοῦ ἐστι (15). Καὶ ἑαυτὸν ἀνακρινάτω εἰ πρὸς ἀξίαν τῶν τοῦ Κυρίου ἐπιταγμάτων, ἢ ἐπαγγελιῶν, εἰργάσατό τι, καὶ τότε οὐχὶ ἄλλο ἐπιζητήσει, ἀλλὰ περὶ τοῦ δεδομένου ἀγωνιάσει, ὡς ὑπὲρ τὴν ἀξίαν λαμβάνων. Τὸ γὰρ ἐπὶ τῆς τροφῆς εἰρημένον ἐπὶ παντὸς πράγματος τοῦ πρὸς τὴν χρείαν τοῦ σώματος ὥσπερ κανόνα ἔχειν δεῖ.

ΕΡΩΤΗΣΙΣ ΡΞΘ'.

Ἐὰν ἀδελφὸς νεώτερος ἐπιταχθῇ διδάξαι τι τὸν πρεσβύτερον καθ' ἡλικίαν, πῶς αὐτῷ προσενεχθήσεται (16).

ΑΠΟΚΡΙΣΙΣ.

Ὡς ὑπηρεσίαν πλυρῶν κατ' ἐπιταγὴν τοῦ Δεσπότου Θεοῦ· φοβούμενος μὲν μὴ ὑποπέσῃ τῷ κρίματι τοῦ εἰπόντος· Ἐπικατάρατος πᾶς ὁ ποιῶν τὰ ἔργα Κυρίου ἀμελῶς· ἀσφαλιζόμενος δὲ, μήποτε τυφλωθεὶς εἰς κρῖμα ἐμπέσῃ τοῦ διαβόλου (17).

ΕΡΩΤΗΣΙΣ ΡΟ'.

Εἰ δεῖ ἴσως προσέχειν τῷ πλεῖον κατορθοῦντι, καὶ τῷ ἔλαττον.

ΑΠΟΚΡΙΣΙΣ.

Ὅπερ ἐπὶ τῆς ἀφέσεως τῶν ἁμαρτημάτων ὁ Κύριος ὡρίσατο εἰπών· Ἀφέωνται αἱ ἁμαρτίαι αὐτῆς αἱ πολλαὶ (18), ὅτι ἠγάπησε πολύ· ᾧ δὲ ὀλίγον ἀφίεται, ὀλίγον ἀγαπᾷ· καὶ ὅπερ ἐπὶ τῶν πρεσβυτέρων ὁ Ἀπόστολος διετάξατο, εἰπών· Οἱ καλῶς προεστῶτες πρεσβύτεροι διπλῆς τιμῆς ἀξιούσθωσαν, μάλιστα οἱ κοπιῶντες ἐν λόγῳ καὶ διδασκαλίᾳ, τοῦτο ἐπὶ πάντων τῶν τοιούτων φυλάσσειν ἡγοῦμαι ἀκόλουθον.

ΕΡΩΤΗΣΙΣ ΡΟΑ'.

Ἐὰν δὲ λυπῆται ὁ (19) ἐλάττων, προτιμωμένου τοῦ εὐλαβεστέρου, πῶς αὐτῷ προσχῶμεν.

ΑΠΟΚΡΙΣΙΣ.

Ὁ τοιοῦτος φανερός ἐστιν ἐπὶ πονηρίᾳ κατεγνωσμένος ἐκ τῆς ἐν τῷ Εὐαγγελίῳ παραβολῆς, ἐν ᾗ φησὶν ὁ Κύριος πρὸς τοὺς λυπηθέντας, ὅτι τὰ ἴσα αὐτοῖς τινες ἐτιμήθησαν· Εἰ ὁ ὀφθαλμός σου πο-

INTERROGATIO CLXVIII.

*Quo animo vestimentum aut calceamentum, qualecunque tandem fuerit, accipere oportet.*

RESPONSIO.

Si minus aut majus quam pro statura est, indicet necessitatem suam debita cum modestia: sin autem dissidium fuerit de vilitate, vel propterea quod non novum sit, recordetur Domini dicentis: *Dignus est*, non simpliciter quivis, sed, *operarius cibo suo* [48]. Percontetur autem se ipse, an pro dignitate mandatorum Domini, aut promissionum, effecerit quidquam, et tunc non requiret aliud, sed futurus est de eo quod datum fuit sollicitus, velut qui ultra meritum acceperit. Nam quod dictum est de alimento, id in omni re ad corporis usum attimente loco regulæ habendum est.

INTERROGATIO CLXIX.

*Si frater junior jubeatur aliquid docere alterum ætate grandiorem, quomodo sese erga illum geret*

RESPONSIO.

Velut qui fungitur ministerio, ex mandato Domini Dei, timens ne subeat judicium illius, qui dixit: *Maledictus quisquis facit opera Domini negligenter* [49]: ac etiam cavens, ne forte **472** inflatus in diaboli judicium incidat [50].

INTERROGATIO CLXX.

*Si æqualis habenda sit ratio tum ejus, qui magis, tum illius, qui minus recte facit.*

RESPONSIO.

Quod in condonandis peccatis sanxit Dominus his verbis: *Remittuntur peccata ejus multa, quoniam dilexit multum: cui autem parum dimittitur parum diligit* [51]: itemque quod de presbyteris Apostolus constituit, cum dixit: *Qui bene præsunt presbyteri, duplici honore digni habeantur, maxime qui laborant in verbo et doctrina* [52], id erga omnes qui ejusmodi sunt, servari debere arbitror.

INTERROGATIO CLXXI.

*Si tristitia afficiatur inferior, cum is qui magis pius est sibi anteponitur, quomodo ipsi consulemus.*

RESPONSIO.

Qui hujusmodi est, ob malignitatem perspicue condemnatur per Evangelii parabolam, in qua eos qui quosdam pari præmio secum donatos fuisse ægre tulerant, ita Dominus alloquitur: *An oculus*

[48] Matth. x, 10. [49] Jer. xlviii, 10. [50] I Tim. iii, 6. [51] Luc. vii, 47. [52] I. Tim. v, 17.

(15) Illud ἐστι additum est ex veteribus duobus libris. Mox editi τοῦ Θεοῦ. At mss. duo τοῦ Κυρίου. Reg. tertius τῶν τοῦ Θεοῦ ἐντολῶν καὶ ἐπιταγμάτων εἰργάσατο. Reg. secundus τῶν τοῦ Θεοῦ κριμάτων ἢ ἐπαγγελιῶν, *pro dignitate judiciorum Dei.*

(16) Codex Colb. προσενεχθῆναι δεῖ. Hæc regula bis in Reg. primo reperitur. Primo loco eodem modo inscribitur quo in Vossii veteri libro, ὅπως τῷ πρεσβυτέρῳ καθ' ἡλικίαν προσενεχθῆναι δεῖ; ita vero in secundo, ἐὰν ἀδελφὸς ἐπιταχθῇ νεώτερος διδάξαι τὸν, etc. Mox duo mss. cum Voss. καὶ ἐπιταγὴν.

(17) Codex Colb. ἐμπέσῃ καὶ παγίδα τοῦ διαβόλου.

(18) Illud, αἱ πολλαὶ, non legitur quidem in excusis: sed ita scriptum invenimus in Vossii veteri libro et in aliis duobus. Aliquanto infra codex Colb. καὶ ἐν διδασκαλίᾳ.

(19) Veteres duo libri λυπηθῇ ὁ.

*tuus nequam est, quia ego bonus sum*[53]? Quin etiam adversus hunc et alios ejusmodi manifestum est judicium Dei, per Prophetam. qui dicit : *Ad nihilum deductus est in conspectu ejus malignus : timentes autem Dominum glorificat*[54].

A νηρὸς ἐστιν, ὅτι ἐγὼ ἀγαθός εἰμι ; Καὶ πρόδηλον τὸ ἐπὶ τούτῳ καὶ τοῖς τοιούτοις κρῖμα τοῦ Θεοῦ διὰ τοῦ Προφήτου λέγοντος· Ἐξουδένωται ἐνώπιον αὐτοῦ πονηρευόμενος (20)· τοὺς δὲ φοβουμένους τὸν Κύριον δοξάζει.

## INTERROGATIO CLXXII.

*Quali cum timore, aut qua animi persuasione, aut quo affectu corpus et sanguis Christi nobis accipienda sint.*

## ΕΡΩΤΗΣΙΣ ΡΟΒ΄.

Ποταπῷ φόβῳ, ἢ ποίᾳ πληροφορίᾳ, ἢ ποίᾳ διαθέσει μεταλάβωμεν τοῦ σώματος καὶ τοῦ αἵματος τοῦ Χριστοῦ.

## RESPONSIO.

Timorem quidem docet nos Apostolus, cum ait: *Qui manducat et bibit indigne, judicium sibi manducat et bibit*[55];persuasio vero integra habetur ex fide verborum Domini, qui dixit : *Hoc est corpus meum, quod pro vobis traditur: hoc facite in meam commemorationem*[56];item ex fide testimonii Joannis, qui memorata prius Verbi gloria posthac incarnationis modum induxit his verbis : *Verbum caro factum est, et habitavit in nobis, et vidimus gloriam ejus, gloriam quasi Unigeniti a Patre, plenum gratiæ et veritatis*[57]; itidem quoniam Apostolus scripsit : *Qui cum in forma Dei esset, non rapinam arbitratus est esse se æqualem Deo; sed semetipsum evinanivit formam servi accipiens, in* **473** *similitudinem hominum factus, et habitu inventus ut homo. Humiliavit semetipsum, factus obediens usque ad mortem, mortem autem crucis*[58]. Cum igitur animus, his et talibus verbis fidem adhibens gloriæ majestatem didicerit, humilitatisque et obedientiæ magnitudinem admiratus fuerit, quod talis ac tantus ad mortem usque Patri obtemperavit vitæ nostræ causa, eum arbitror ita affici, ut simul Deum et Patrem diligat, *Qui proprio Filio non pepercit, sed pro nobis omnibus tradidit illum*[59]; simul unigenitum ejus Filium qui obedivit usque ad mortem pro nostra redemptione ac salute. Et ita demum obsequi potest Apostolo, qui bonam in his conscientiam iis qui sani sunt proponit ceu regulam quamdam, ubi ait : *Charitas enim Christi urget nos æstimantes hoc, quoniam, si unus pro omnibus mortuus est, ergo omnes mortui sunt. Et pro omnibus mortuus est, utqui vivunt, jam non sibi vivant, sed ei qui pro ipsis mortuus est, et resurrexit*[60]. Quisquis panis et poculi fit particeps, sic affici et præparari debet.

B

C

## ΑΠΟΚΡΙΣΙΣ.

Τὸν μὲν φόβον διδάσκει ἡμᾶς ὁ Ἀπόστολος λέγων· Ὁ ἐσθίων καὶ πίνων ἀναξίως κρῖμα ἑαυτῷ ἐσθίει καὶ πίνει· τὴν δὲ πληροφορίαν (21) ἐμποιεῖ ἡ πίστις τῶν ῥημάτων τοῦ Κυρίου εἰπόντος· Τοῦτό ἐστί τὸ σῶμά μου, τὸ ὑπὲρ ὑμῶν διδόμενον τοῦτο ποιεῖτε εἰς τὴν ἐμὴν ἀνάμνησιν· καὶ τῆς μαρτυρίας τοῦ Ἰωάννου διηγησαμένου (22) πρότερον τὴν δόξαν τοῦ Λόγου, καὶ ἐπαγαγόντος τὸν τρόπον τῆς ἐνανθρωπήσεως ἐν τῷ εἰπεῖν ὅτι, Ὁ Λόγος σὰρξ ἐγένετο, καὶ ἐσκήνωσεν ἐν ἡμῖν, καὶ ἐθεασάμεθα τὴν δόξαν αὐτοῦ, δόξαν ὡς Μονογενοῦς παρὰ Πατρός, πλήρης χάριτος καὶ ἀληθείας· καὶ τοῦ Ἀποστόλου γράψαντος ὅτι, Ἐν μορφῇ Θεοῦ ὑπάρχων, οὐχ ἁρπαγμὸν ἡγήσατο τὸ εἶναι ἴσα Θεῷ· ἀλλ' ἑαυτὸν ἐκένωσε, μορφὴν δούλου λαβών, ἐν ὁμοιώματι ἀνθρώπων γενόμενος, καὶ σχήματι εὑρεθεὶς ὡς ἄνθρωπος. Ἐταπείνωσεν (23) ἑαυτὸν, γενόμενος ὑπήκοος, μέχρι θανάτου, θανάτου δὲ σταυροῦ. Ὅταν οὖν, πιστεύσασα ἡ ψυχὴ τοῖς ῥήμασι τούτοις καὶ τοῖς τοιούτοις καὶ τοσούτοις, καταμαθῇ τὴν μεγαλειότητα τῆς δόξης, καὶ θαυμάσῃ τὴν ὑπερβολὴν τῆς ταπεινώσεως καὶ τῆς ὑπακοῆς, ὅτι ὁ τοσοῦτος ὑπῆκουσε τῷ Πατρὶ μέχρι θανάτου ὑπὲρ τῆς ἡμετέρας ζωῆς, νομίζω ὅτι κατορθοῖ τὴν (24) διάθεσιν εἰς ἀγάπην τήν τε πρὸς τὸν Θεὸν καὶ Πατέρα. Ὃς τοῦ ἰδίου Υἱοῦ οὐκ ἐφείσατο, ἀλλ' ὑπὲρ ἡμῶν πάντων παρέδωκεν αὐτόν· καὶ τὴν πρὸς τὸν μονογενῆ αὐτοῦ Υἱόν, τὸν ὑπακούσαντα μέχρι θανάτου ὑπὲρ τῆς ἡμετέρας ἀπολυτρώσεως καὶ σωτηρίας. Καὶ δύναται οὕτως ἀνασχίσθαι τοῦ Ἀποστόλου, ὥσπερ ὁρατινὰ ἐκτιθεμένου τοῖς ὑγιαίνουσι τὴν ἐν τούτοις ἀγαθὴν συνείδησιν (25), ἐν τῷ εἰπεῖν. Ἡ γὰρ ἀγάπη τοῦ Χριστοῦ συνέχει (26) ἡμᾶς κρίναντας τοῦτο, ὅτι, εἰ εἷς ὑπὲρ πάντων ἀπέθανεν, ἄρα οἱ πάντες ἀπέθανον. Καὶ ὑπὲρ πάντων ἀπέθανεν, ἵνα οἱ ζῶντες μηκέτι ἑαυτοῖς ζῶσιν, ἀλλὰ τῷ ὑπὲρ αὐτῶν ἀποθανόντι, καὶ ἐγερθέντι. Τοιαύτην διάθεσίν τε καὶ ἑτοιμασίαν ὀφείλει ἔχειν ὁ μεταλαμβάνων τοῦ ἄρτου καὶ τοῦ ποτηρίου.

[53] Matth. xx, 15. [54] Psal. xiv, 4. [55] I Cor. xi, 29. [56] Luc. xxii, 19. [57] Joan. i, 14. [58] Philipp. ii, 6-8. [59] Rom. viii, 32. [60] II Cor. v, 14, 15.

(20) Editi ἐνώπιον αὐτοῦ πᾶς πονηρευόμενος : sed vocem πᾶς delendam judicavimus, quod nec in reliquis mss. nec apud LXX legatur.

(21) Arbitror, quicunque simpliciter verum quærunt, eos mihi facile assensuros omnes, ipsum Christi corpus ex Basilii sententia in Eucharistia contineri, non ejus simplicem figuram. Ait enim vir summus, τὴν πληροφορίαν seu persuasionem verbis Domini effici : quibus sane non corporis figura, sed ipsum corpus exprimitur.

(22) Editi et unus ms. Ἰωάννου μαρτυρουμένου. D Alii tres mss. præter Voss. ut in contextu.

(23) Reg. primus ἐν ὁμοιώματι ἀνθρώπου εὑρεθὶς ὡς ἄνθρωπος, ἐταπείνωσεν.

(24) Idem quem mox dixi liber ζωῆς, κατορθοῖ νομίζω τὴν.

(25) Codex Colb. τὴν ἐν τούτοις ἀγάπην καὶ ἀγαθὴν συνείδησιν.

(26) Veteres duo libri cum Voss. ἀγάπη τοῦ Θεοῦ συνέχει. Nec ita multo infra voculam τε addidimus ex antiquis tribus libris.

ΕΡΩΤΗΣΙΣ ΡΟΓ'. A

τῇ ὥρᾳ τῆς κατ' οἶκον ψαλμῳδίας λαλιάν τινα γίνεσθαί.

ΑΠΟΚΡΙΣΙΣ.

ί, ἐκτὸς τῶν πεπιστευμένων τὴν φροντίδα ἐπιμέλειαν τῆς εὐταξίας, καὶ τῆς οἰκονο- ἔργων (27), καὶ τοῦτο κατὰ ἀνάγκην τῆς ις χρείας· καὶ οὐδὲ τότε ἀπερισκέπτως, χασμένως, τοῦ τε τόπου καὶ τῆς εὐταξίας, μνότητος καὶ τοῦ ἀπροσκόπου· τοῖς ἄλλοις αγκαία ἐστὶν ἡ σιωπή. Εἰ γὰρ ἐν καιρῷ , καὶ ἐν αὐτοῖς τοῖς ἐπιτεταγμένοις τὸν διδασκαλίας ὁ πρῶτος σιγᾷν προτέτακται, ἀποκαλυφθῇ, πόσῳ μᾶλλον ἐν καιρῷ ψαλμῳ- ἡ τοῖς πολλοῖς ἀναγκαία (28) ;

ΕΡΩΤΗΣΙΣ ΡΟΔ'. B

θῇ τις ἐνδιαθέτως καὶ μετὰ ἐπιτυμίας ποιεῖν τὰς ἐντολὰς τοῦ Κυρίου.

ΑΠΟΚΡΙΣΙΣ.

νσιν ἡ πεῖρα του ἥδοντος καὶ ὠφελοῦντος, ἡ προσδοκία του τοιούτου ἐμποιεῖ τῇ ψυ- ερὶ τούτου διάθεσίν τε καὶ ἐπιθυμίαν, Ἐὰν ισήσῃ καὶ βδελύξηται τὴν ἀδικίαν, καὶ κα- πάσης ἁμαρτίας, ἀφ' ἧς, ὥσπερ ἀπὸ νόσου (29) πάσχει τὴν ἀορεξίαν καὶ τὴν περὶ τὰ ἀηδίαν, οὕτω καὶ ἡ ψυχὴ τὴν περὶ τὰ τα τοῦ Θεοῦ νωθρότητα καὶ ὀκνηρίαν· καὶ ροφορηθῇ, ὅτι ἡ ἐντολὴ τοῦ Θεοῦ ζωὴ ἐστι, καὶ πάντα τὰ ἐπηγγελμένα τοῖς φυ- αὐτὴν ἀληθῆ, κατορθοῦται αὐτῷ ἡ διά- εἰπόντος· Τὰ κρίματα Κυρίου ἀληθινά, C ένα ἐπὶ τὸ αὐτό· ἐπιθυμητὰ ὑπὲρ χρυ- λίθον τίμιον πολύν, καὶ γλυκύτερα ι καὶ κηρίου· Καὶ γὰρ ὁ δοῦλος σου φυ- ύτα· ἐν τῷ φυλάσσειν αὐτὰ ἀνταπόδοσις

ΕΡΟΤΗΣΙΣ ΡΟΕ .

νεται ὁ ἀγαπῶν τὸν ἀδελφὸν κατὰ τὴν ἐν- τοῦ Κυρίου· καὶ πῶς ἐλέγχεται ὁ μὴ ἀγαπῶν.

ΑΠΟΚΡΙΣΙΣ.

γάπης ἐξαίρετα δύο ταῦτα· τὸ λυπεσθῖαι ἀγωνιᾷν ἐφ' οἷς βλάπτεται ὁ ἀγαπώμενος · δὲ καὶ ἀγωνίζεσθαι ὑπὲρ τῆς ὠφελείας αὐ- κάριος οὖν ὁ πενθῶν ἐπὶ τῷ ἁμαρτάνοντι, δυνος φοβερός · καὶ χαίρων ὑπὲρ τοῦ κατ- D ; οὗ τὸ κέρδος ἀσύγκριτον, καθὼς γέγρα- αρτυρεῖ δὲ καὶ Παῦλος ὁ ἀπόστολος λέγων άσχῃ ἓν μέλος, συμπάσχει πάντα τὰ ιτὰ λόγον πάντως τῆς ἐν Χριστῷ ἀγάπης· δοξάζηται ἓν μέλος, κατὰ σκοπὸν δηλονότι ς Θεὸν εὐαρεστήσεως, συγχαίρει πάντα

INTERROGATIO CLXXIII.

*An decent tempore psalmodiæ, quæ in domo fit, colloquia aliqua fieri*

RESPONSIO.

Non oportet, exceptis iis quorum munus et cura est disciplinæ et operum distributioni providere, idque aliqua re necessaria urgente; et neque tunc inconsiderate, sed habita ratione et loci, et disciplinæ, et gravitatis et scandali, quod vitari debet : reliquis omnibus necessarium est silentium. Si enim ipso loquendi tempore, et ex iis ipsis quibus concreditum est munus docendi, prior silere jussus est, *si alii revelatum fuerit* [61], quanto magis psalmodiæ tempore silentium privatis necessarium est ?

INTERROGATIO CLXXIV.

*Quomodo possit quis ex animo et cum alacritate Domini exsequi mandata.*

RESPONSIO.

Experimentum jucundæ et utilis rei, et ipsa rerum hujusmodi exspectatio animum naturaliter movet ad id diligendum et concupiscendum. Si quis igitur odio habuerit et abominatus fuerit iniquitatem [62], purusque fuerit ab omni peccato, per quod, quemadmodum per morbum satietas cibi atque fastidium contingit, sic in animo etiam circa Dei justificationes segnities et pigritia ingeneratur: si præterea constantissime crediderit mandatum Dei vitam æternam esse, omniaque promissa, iis qui id servant, certa esse et vera, is afficitur perinde atque ille, qui dicit: *Judicia Domini vera, justificata in idipsum: desiderabilia super aurum et lapidem pretiosum multum, et dulciora super mel et favum. Etenim servus tuus custodit ea: in custodiendis illis retributio multa* [63].

**474** INTERROGATIO CLXXV.

*Quomodo constet fratrem ab aliquo amari ex mandato Domini: et quomodo convincatur non ita diligere.*

RESPONSIO.

Dilectionis duæ sunt dotes præcipuæ, dolere et sollicitum esse de quibus læditur qui amatur : gaudere contra et allaborare pro ipsius commodis. Beatus igitur quisquis luget propter peccantem, cujus periculum formidandum est : itemque quisquis ob recte facientem gaudet, cujus lucro nihil potest conferri, sicut scriptum est. Quin et illud etiam Paulus apostolus testatur, cum ait [64] *Si patitur unum membrum, compatiuntur omnia membra*, servata utique ratione ejus, quæ in Christo est, charitatis *Et si gloria afficitur unum mem-*

or. XIV, 30. [62] Psal. CXVIII, 163. [63] Psal. XXIII, 10, 12. [64] I Cor. XII, 26.

Reg. primus et Voss. καὶ τὴν οἰκονομίαν τῶν lii duo mss. et editi καὶ τῆς οἰκονομίας καὶ dex Colb., quem sequimur, οἰκονομίας τῶν.

Mox duo mss. et Voss. τῆς κατεπειγούσης.

(28) Antiqui duo libri ἀναγκαία ἐστίν.

(29) Codex Colb. τὰ σώματα.

*brum* ex consilio videlicet placendi Deo, *congaudent omnia membra.* Qui autem non ita affectus est, aperte fratrem non diligit.

INTERROGATIO CLXXVI.

*Quinam sint inimici quos diligere jussi sumus; et quomodo diligemus inimicos: utrum tantummodo beneficiis in ipsos conferendis, an etiam ipso animi affectu: et nunquid hoc fieri possit.*

RESPONSIO.

Inimici proprium est nocere, et insidiari. Quisquis igitur quoquo modo nocet cuipiam, inimicus appellari potest: præcipue autem, qui peccat. Nam, quantum in ipso est, modis variis nocet, eique quocum vivit aut consuetudinem habet, insidiatur. Quoniam autem ex corpore et anima constat homo, quod ad animam quidem pertinet, amemus hujusmodi viros, redarguendo ipsos, admonendoque, et omni modo ad conversionem inducendo: quod vero ad corpus, eos, si vitæ necessariis indigeant, beneficiis afficiendo. Quod autem dilectio in animi consistat affectione, perspicuum est omnibus. Id autem fieri posse ostendit ac docuit Dominus, qui Patris ac suam ipsius dilectionem pro inimicis, non autem pro amicis, usque ad mortem obediendo declaravit: quemadmodum testatur Apostolus his verbis: *Commendat autem charitatem suam Deus in nos, quoniam cum adhuc peccatores essemus, Christus pro nobis mortuus est*[63]. Quin etiam ad idipsum nos adhortatur, cum dicit: *Estote ergo imitatores Dei, sicut filii charissimi et ambulate in dilectione, sicut et Cristus dilexit nos, et tradidit semetipsum pro nobis, oblationem et hostiam Deo*[66]. Neque vero hoc præcepisset, utpote bonus et 475 justus, nisi id faciendi tribuisset facultatem: quod vel ipsi naturæ necessario insitum esse declaravit Nam bestiæ quoque bene de se meritos naturaliter diligunt. Quodnam autem beneficium tantum ab amico, quantum ab inimicis confertur? Conciliant nobis beatitudinem a Domino his verbis promissam: *Beati estis cum persecuti vos fuerint et affecerint probris, et dixerint omne malum verbum adversum vos, mentientes, propter me. Gaudete et exultate quoniam merces vestra copiosa est in cœlis*[67].

INTERROGATIO CLXXVII.

*Quomodo debent fortes infirmorum infirmitates portare*[68].

RESPONSIO.

Si portare est tollere et curare, secundum id quod scriptum est: *Ipse infirmitates nostras suscepit, et morbos portavit*[69], non quod in se hæc ille

τα μέλη. Ὁ δὲ μὴ οὕτως συνδιατιθέμενος φανερός ἐστι μὴ ἀγαπῶν (30) τὸν ἀδελφόν.

ΕΡΩΤΗΣΙΣ ΡΟς'.

Τίνες εἰσὶν οἱ ἐχθροί, οὓς ἀγαπᾷν προσετάχθημεν· καὶ πῶς ἀγαπήσομεν τοὺς ἐχθρούς· ταῖς εἰς αὐτοὺς εὐεργεσίαις μόνον (31), ἢ καὶ αὐτῇ τῇ διαθέσει· καὶ εἰ δυνατὸν τοῦτο.

ΑΠΟΚΡΙΣΙΣ.

Ἐχθροῦ ἴδιον τὸ βλάπτειν καὶ ἐπιβουλεύειν. Πᾶς μὲν οὖν ὁ ὁπωσδήποτε (32) βλάπτων τινὰ ἐχθρὸς ἂν λέγοιτο· ἐξαιρέτως δὲ ὁ ἁμαρτάνων. Τὸ γὰρ ὅσον ἐπ' αὐτῷ (33) βλάπτει κατὰ διαφόρους τρόπους, καὶ ἐπιβουλεύει τῷ συνόντι ἢ συντυθχάνοντι. Ἐπειδὴ δὲ ἐκ σώματος καὶ ψυχῆς συνέστηκεν ὁ ἄνθρωπος, κατὰ μὲν τὴν ψυχὴν ἀγαπήσωμεν τοὺς τοιούτους, ἐλεγχοντες αὐτούς, καὶ νουθετοῦντες, καὶ παντὶ τρόπῳ εἰς ἐπιστροφὴν ἐνάγοντες (34)· κατὰ δὲ τὸ σῶμα εὐεργετοῦντες αὐτούς, ἐπιδεομένους τῶν πρὸς τὸ ζῆν ἀναγκαίων· Ὅτι δὲ ἡ ἀγάπη ἐν διαθέσει ἐστὶ, παντὶ δῆλον. Τὸ δὲ δυνατὸν ἔδειξε καὶ ἐδίδαξεν ὁ Κύριος, τὴν ἀγάπην τοῦ Πατρὸς καὶ τὴν ἑαυτοῦ ἐν τῇ ὑπακοῇ μέχρι θανάτου ἐπιδειξάμενος ὑπὲρ ἐχθρῶν, οὐχ ὑπὲρ φίλων, ὡς μαρτυρεῖ ὁ Ἀπόστολος λέγων· Συνίστησι δὲ τὴν ἑαυτοῦ ἀγάπην ὁ Θεὸς εἰς ἡμᾶς, ὅτι, ἔτι ἁμαρτωλῶν ὄντων ἡμῶν, Χριστὸς ὑπὲρ ἡμῶν ἀπέθανε. Καὶ ἡμῖν δὲ αὐτὸ τοῦτο παραινεῖ ἐν τῷ εἰπεῖν (35)· Γίνεσθε οὖν μιμηταὶ τοῦ Θεοῦ, ὡς τέκνα ἀγαπητὰ, καὶ περιπατεῖτε ἐν ἀγάπῃ, καθὼς καὶ ὁ Χριστὸς ἠγάπησεν ἡμᾶς, καὶ παρέδωκεν ἑαυτὸν ὑπὲρ ἡμῶν, προσφορὰν καὶ θυσίαν τῷ Θεῷ. Οὐκ ἂν δὲ προσέταξεν ὁ ἀγαθὸς καὶ δίκαιος, εἰ μὴ τὸ δυνατὸν ἐχαρίσατο· ὅπερ καὶ ἐν τῇ φύσει κατηναγκασμένως ἀποκεῖσθαι ἐφανέρωσεν. Εὐεργέτας μὲν καὶ τὰ θηρία φυσικῶς ἀγαπᾷ. Τί δὲ τοσοῦτον εὐεργετεῖ ὁ φίλος, ὅσον οἱ ἐχθροί; Προξενοῦντες ἡμῖν τὸν μακαρισμὸν τοῦ Κυρίου εἰπόντος· Μακάριοί ἐστε, ὅταν διώξωσιν ὑμᾶς, καὶ ὀνειδίσωσι, καὶ εἴπωσι πᾶν πονηρὸν ῥῆμα καθ' ὑμῶν, ψευδόμενοι, ἕνεκεν ἐμοῦ. Χαίρετε καὶ ἀγαλλιᾶστε, ὅτι ὁ μισθὸς ὑμῶν πολὺς· ἐν τοῖς οὐρανοῖς.

ΕΡΩΤΗΣΙΣ ΡΩΖ'.

Πῶς ὀφείλουσιν οἱ δυνατοὶ τὰ ἀσθενήματα τῶν ἀδυνάτων βαστάζειν,

ΑΠΟΚΡΙΣΙΣ.

Εἰ τὸ βαστάζειν ἐστὶ τὸ αἴρειν καὶ θεραπεύειν, κατὰ τὸ γεγραμμένον ὅτι, Αὐτὸς τὰς ἀσθενείας ἡμῶν ἔλαβε, καὶ τὰς νόσους ἐβάστασεν, οὐκ ἐν

[63] Rom. v, 7, 9. [66] Ephes. v, 1, 2. [67] Matth. v, 11, 12. [68] Rom. xv, 1. [69] Isa. liii, 4.

(30) Reg. secundus perinde ut editi μὴ ἀγαπᾷν. Alii duo mss. cum Voss, μὴ ἀγαπῶν.

(31) Veteres tres libri ἐχθροὺς, πληροῦντες τὰς εἰς αὐτοὺς εὐεργέσιας μόνον. etc.

(32) Codex Combef. et alii duo ὁ ὁπωσδήποτε. Deest articulus in vulgatis.

(33) Reg. primus perinde ut Voss. ὅσον ἐφ' ἑαυτῷ.

(34) Reg. primus επιστροφην ἄγοντες. Mox idem ms. τῶν πρὸς τὴν ζωὴν ἀναγκαίων. Nec ita multo post idem liber παντὶ που δῆλον. Τὸ δυνατὸν ἔδειξεν ὁ Κύριος. Rursus non longe idem codex cum Voss. καὶ τὴν ἑαυτοῦ ὑπακοὴν μέχρι.

(35) Unus ms. Reg. παραινεῖ λέγων· Γίνεσθε.

τῷ εἰς ἑαυτὸν ὑποδέχεσθαι ταῦτα (36), ἀλλ' ἐν τῷ τοὺς πάσχοντας θεραπεύειν· καὶ ἐνταῦθα ὁ τῆς μετανοίας τρόπος καὶ λόγος ἐφαρμόσει, δι' οὗ θεραπευθήσονται ἐκ τῆς τῶν δυνατωτέρων ἐπιμελείας οἱ ἀδύνατοι.

A susceperit, sed quod eos in quibus hæc erant curaverit, etiam hoc in loco pœnitentiæ modus et ratio conveniet, per quam infirmiores valentiorum cura atque diligentia curabuntur.

ΕΡΩΤΗΣΙΣ ΡΟΗ'.

Τί ἐστι τὸ, « Ἀλλήλων τὰ βάρη βαστάζετε· » καὶ ποῖον νόμον (37) ἀναπληρώσομεν, τοῦτο ποιοῦντες.

INTERROGATIO CLXXVIII.

*Quid hoc significet : « Alter alterius onera portate [70] : » et hoc facientes, qualem legem adimplebimus.*

ΑΠΟΚΡΙΣΙΣ

Ταὐτόν ἐστι τῷ προειρημένῳ. Βαρεῖα γὰρ ἡ ἁμαρτία, καθέλκουσα τὴν ψυχὴν εἰς πυθμένα ᾅδου. Ἣν αἴρομεν ἀλλήλων, καὶ περιαιροῦμεν, εἰς ἐπιστροφὴν ἄγοντες τοὺς ἁμαρτάνοντας. Τὸ δὲ βαστάσαι ἀντὶ τοῦ ἆραι σύνηθες καὶ τοῖς ἐπιχωρίοις κεχρῆσθαι, ὡς πολλάκις παρὰ πολλῶν αὐτὸς ἤκουσα. Νόμον δὲ τοῦ Χριστοῦ ἀναπληρώσομεν (38) τοῦ εἰπόντος. Οὐκ ἦλθον καλέσαι δικαίους, ἀλλὰ ἁμαρτωλοὺς εἰς μετάνοιαν· καὶ ἡμῖν νομοθετήσαντος ὅτι, Ἐὰν ἁμάρτῃ ὁ ἀδελφός σου, ὕπαγε, ἔλεγξον αὐτόν. Ἐάν σου ἀκούσῃ, ἐκέρδησας τὸν ἀδελφόν σου·

RESPONSIO.

Hoc idem est atque id quod dictum est superius. Peccatum enim grave est, atque ad ima inferni animam detrudit. Alii autem aliorum peccatum tollimus, et auferimus, cum eos qui peccant, ad conversionem inducimus. Cæterum verbum *portare*, pro eo quod est tollere, etiam ab hujus regionis incolis solet usurpari, veluti ipse sæpenumero a plerisque audivi. Adimplebimus autem legem Christi, qui dixit : *Non veni vocare justos, sed peccatores ad pœnitentiam* [71] ; quique nobis hanc legem imposuit : *Si peccaverit frater tuus, vade, corripe eum. Si te audierit lucratus es fratrem tuum* [72].

B

ΕΡΩΤΗΣΙΣ ΡΟΘ'.

Πῶς δύναταί τις ἄνευ ἀγάπης πίστιν κτήσασθαι τοσαύτην, ὥστε ὄρη μεθιστάνειν, ἢ πάντα (39) τὰ ὑπάρχοντα δοῦναι πτωχοῖς, ἢ παραδοῦναι τὸ ἑαυτοῦ σῶμα, ἵνα καυθῇ.

INTERROGATIO CLXXIX.

*Quomodo potest quis absque charitate fidem habere tantam, ut montes transferat, aut omnia sua bona det pauperibus, aut corpus suum tradat, ut exuratur.*

ΑΠΟΚΡΙΣΙΣ:

Εἰ μνημονεύομεν τοῦ Κυρίου εἰπόντος. Ποιοῦσι γὰρ πρὸς τὸ θεαθῆναι τοῖς ἀνθρώποις, καὶ τῆς ἀποκρίσεως αὐτοῦ τῆς πρὸς τοὺς εἰπόντας. Κύριε, Κύριε, οὐ τῷ σῷ ὀνόματι προεφητεύσαμεν καὶ τῷ σῷ ὀνόματι δαιμόνια ἐξεβάλομεν, καὶ τῷ σῷ ὀνόματι δυνάμεις πολλὰς ἐποιήσαμεν ; πρὸς οὓς φησιν. Οὐκ οἶδα ὑμᾶς πόθεν ἐστέ· οὐχ ὅτι ἐψεύσαντο, ἀλλ' ὅτι τῇ τοῦ Θεοῦ χάριτι (40) πρὸς τὰ ἴδια θελήματα ἀπεχρήσαντο, ὅπερ τῆς πρὸς Θεὸν ἀγάπης ἀλλότριον, οὐ δυσκόλως συνορᾶν τὰ εἰρημένα δυνάμεθα. (41). Τὸ δὲ χάρισμα Θεοῦ ἢ δωρεὰν λαμβάνειν καὶ τὸν ἀνάξιον οὐδὲν παραδόξον· Θεὸς γὰρ ἐν καιρῷ χρηστότητος καὶ μακροθυμίας τὸν ἥλιον αὐτοῦ ἀνατέλλει ἐπὶ πονηροὺς καὶ ἀγαθούς· πολλάκις δὲ καὶ εἰς ὠφέλειαν ἢ ἐκείνου αὐτου του ὑποδεχομενου τὸ χάρισμα, ἐὰν (42) ἄρα, δυσωπηθεὶς τὴν του Θεου χρηστότητα, προτραπῇ εἰς ἐπιμέλειαν τῆς πρὸς αὐτὸν εὐαρεστήσεως, ἢ καὶ ἑτέρων (43), κατὰ τὸ εἰρημένον ὑπὸ του Ἀποστόλου· Τινὲς μὲν καὶ διὰ φθόνον καὶ ἔριν,

RESPONSIO.

Si recordemur Domini, qui dixit : *Faciunt enim ut spectentur ab hominibus* [73], itemque si memineri mus responsi illius ad quosdam, qui dixerant : *Domine, Domine, nonne in nomine tuo prophetavimus, et in nomine tuo dæmonia ejecimus, et in nomine tuo virtutes multas fecimus* [74] ? quibus respondet : *Nescio vos unde* **476** *sitis* [75], non quod mentirentur, sed quod Dei munere ad proprias voluntates fuissent abusi, quæ res a Dei dilectione aliena est, possumus nullo negotio ea quæ dicta sunt, intelligere. Porro Dei munus seu donum vel ab indigno recipi nihil mirum est : siquidem Deus in tempore bonitatis et patientiæ [76] solem suum oriri facit super malos et bonos [77], idque sæpe ad utilitatem etiam aut ejus ipsius, qui donum suscipit, si forte bonitatem Dei reveritus, hincque exstimulatus, studeat ei complacere, aut etiam aliorum, juxta id quod ab Apostolo dictum est : *Quidam quidem et propter invidiam et contentionem, quidam vero et propter*

C

D

[70] Gal. VI, 2. [71] Luc. V, 32. [72] Matth. XVIII, 15. [73] Matth. VI, 5. [74] Matth. VII, 22. [75] Luc. III, 27. [76] Rom. III, 4. [77] Matth. V, 45.

(39) Vossii vetus liber et Reg. primus ὑποδέχεσθαι ταύτας.

(37) Ait vir doctissimus Ducæus, ex Vossii veteri libro legendum esse νόμον Χριστοῦ sed ejusmodi lectionem inter reliquas, quas Scottus colligit, non reperio. Attamen si cui ita lubet, addi potest : eo magis, quod in Reg. primo ita legatur. Reg. tertius νόμον του Θεου.

(38) Editi ἀναπληρώσωμεν. Veteres duo libri ἀναπληρώσομεν.

(38) Ita Vossii liber et alii duo. Vox πάντα in editis desiderabatur.

(40) Editi τὴν τοῦ Θεοῦ χάριν. Antiqui duo libri cum Voss. ut in contextu.

(41) Reg. primus et Voss. συνορᾶν τὰ τοσαῦτα δυνάμεθα. Τὸ δὲ χάρισμα τοῦ Θεοῦ ἢ καὶ δωρεάν.

(42) Codex Voss. τοῦ εὐεργετουμένου τὸ χάρισμα λαμβάνει. Ἐὰν γάρ.

(43) Reg. primus et Voss. καὶ ἑτέρου. Mox iidem mss. et Reg. tertius καὶ διά. Vocula καί abest a vulgatis. Subinde Reg. primus et Voss. Χριστὸν καταγγέλλουσιν. Nec ita multo post ii quos modixi libri πλὴν ὅτι παντί. Editi πλὴν παντί.

*bonam voluntatem Christum prædicant* [78]. Quibus paulo post hæc subjungit: *Verumtamen quod omni modo, sive occasione, sive veritate Christus annuntietur, et in hoc gaudeo* [79].

INTERROGATIO CLXXX.

*Quo animo et qua attentione ea audienda sint quæ, nobis cibum sumentibus leguntur.*

RESPONSIO.

Voluptate majore quam qua edimus ac bibimus, ut mens videatur non distrahi ad corporis voluptates: sed potius delectari magis verbis Domini, quemadmodum affectus erat qui dixit: *Et dulciora super mel et favum* [80].

INTERROGATIO CLXXXI.

*Si quædam fratrum societas fuerint inter se vicinæ, et una egestate laboret, altera vero ad largiendum sit arctior difficiliorque, quomodo inopem affici oportet erga tenacem.*

RESPONSIO.

Qui edocti sunt vel ipsam animam in dilectione Christi pro se invicem ponere, quomodo rerum ad corpus pertinentium parci esse possunt? Tanquam si obliti sint ejus, qui dixit: *Esurivi, et non dedistis mihi manducare* [81], etc. Quod si hoc contigerit, æquo animo ferre debent, qui in egestate versantur: et Lazarum imitantes persuadeant sibi, se in futuro sæculo consolationem inventuros.

INTERROGATIO CLXXXII.

*Ex quibus fructibus probari debet, qui misericordiæ impulsu peccantem fratrem redarguit.*

RESPONSIO.

Primum quidem ex præcipuis misericordiæ argumentis, juxta id quod ab Apostolo dictum est: *Si patitur unum membrum, compatiuntur omnia membra* [82]; et: *Quis scandalizatur, et* **477** *ego non uror* [83]? deinde vero, si parem de quolibet peccato accipiat dolorem, et ex quibuslibet, sive in se, sive in alium peccantibus, simili tristitia ac luctu afficiatur, denique si redarguendo traditum a Domino modum non corrumpat.

INTERROGATIO CLXXXIII.

*Si contingat aliquando ut aliqui in fratrum conventu viventes dissideant inter sese, an tutum sit charitatis gratia talibus assentiri.*

RESPONSIO

Cum Dominus dixerit: *Da, Pater, ut sicut ego et tu unum sumus, sic et ipsi unum sint in nobis* [84], itemque Apostolus scripserit: *Unanimes, idem sentientes* [85], itidem cum narretur in Actis illud: *Erat*

A τινὲς δὲ καὶ δι' εὐδοκίαν τὸν Χριστὸν κηρύσσουσιν. Οἷς ἐπιφέρει μετ' ὀλίγα. Πλὴν ὅτι παντὶ τρόπῳ, εἴτε προφάσει εἴτε ἀληθείᾳ, Χριστὸς καταγγέλλεται, καὶ ἐν τούτῳ χαίρω.

ΕΡΩΤΗΣΙΣ ΡΠ΄.

Μετὰ ποταπῆς διαθέσεως καὶ προσοχῆς ὀφείλομεν ἀκούειν τῶν ἐν τῷ καιρῷ τῆς μεταλήψεως παραναγινωσκομένων ἡμῖν.

ΑΠΟΚΡΙΣΙΣ.

Περισσοτέρως ἡ (44) μεθ' οἵας ἡδονῆς ἐσθίομεν καὶ πίνομεν, ἵνα δειχθῇ ὁ νους μὴ μετεωριζόμενος εἰς τὰς τοῦ σώματος ἡδονάς· ἐνευφραινόμενος δὲ πλέον τοῖς τοῦ Κυρίου ῥήμασι, κατὰ τὴν διάθεσιν τοῦ εἰπόντος· Καὶ γλυκύτερα ὑπὲρ μέλι καὶ κηρίον.

ΕΡΩΤΗΣΙΣ ΡΠΑ΄.

B Ἐὰν ὦσιν ἀδελφότητες πλησίον ἀλλήλων, καὶ ἡ μὲν πτωχεύῃ, ἡ δὲ ἑτέρα περὶ τὴν κοινωνίαν δυσχερεστέρα, ᾗ, πῶς δεῖ τὴν πτωχεύουσαν πρὸς τὴν μὴ μεταδιδοῦσαν διατίθεσθαι (45).

ΑΠΟΚΡΙΣΙΣ.

Οἱ διδαχθέντες ἐν ἀγάπῃ Χριστου και τὴν ψυχὴν αὐτὴν τιθέναι ὑπὲρ ἀλλήλων πῶς τῶν περὶ τὸ σῶμα φείσασθαι δύνανται; Ὥσπερ ἐπιλαθομένοι του εἰπόντος· Ἐπείνασα, καὶ οὐκ ἐδώκατέ μοι φαγεῖν, καὶ τὰ ἑξῆς. Ἐὰν δὲ γένηται τουτο, μακροθυμεῖν χρὴ τοὺς πτωχεύοντας, ἐν πληροφορίᾳ τῆς ἐν τῷ μέλλοντι αἰῶνι παρακλήσεως, μιμουμένους τὸν Λάζαρον.

ΕΡΩΤΗΣΙΡ ΡΠΒ΄.

Ἐκ ποίων καρπῶν δοκιμάζεσθαι ὀφείλει ὁ συμπαθῶς ἐλέγχων τὸν ἀδελφὸν ἁμαρτάνοντα.

C

ΑΠΟΚΡΙΣΙΣ.

Πρωτον μὲν ἐκ τῶν ἐξαιρέτων τῆς συμπαθείας, κατὰ τὸ εἰρημένον ὑπὸ του Ἀποστόλου ὅτι, Ἐὰν πάσχῃ ἓν μέλος, συμπάσχει πάντα τὰ μέλη· καὶ ὅτι, Τίς σκανδαλίζεται, καὶ οὐκ ἐγὼ πυροῦμαι; ἔπειτα δὲ, ἐὰν ἐπὶ πάσῃ ἁμαρτίᾳ ὁμοίως συντριβῆται (46), καὶ ἐπὶ πᾶσι τοῖς ἁμαρτάνουσι, τοῖς τι εἰς αὐτὸν καὶ τοῖς εἰς ἄλλον ὁμοίως λυπῆται, καὶ πενθῇ, καὶ ἐλέγχων μὴ διαφθείρῃ τὸν ὑπὸ του Κυρίου παραδεδόμενον τρόπον.

ΕΡΩΤΗΣΙΣ ΡΗΓ΄.

Ἐὰν συμβῇ τινας ἐν ἀδελφότητι ζῶντας διαφωνῆσαι νῆσαι πρὸς ἀλλήλους, εἰ ἀκίνδυνόν ἐστιν ἀγάπης ἕνεκεν συμπεριφέρεσθαι τοῖς τοιούτοις.

D

ΑΠΟΚΡΙΣΙΣ.

Του Κυριου εἰπόντος, Δός, Πάτερ, ἵνα, ὥσπερ ἐγὼ καὶ σὺ ἓν ἐσμεν, οὕτω καὶ αὐτοὶ ἓν ὦσιν ἐν ἡμῖν (47)· καὶ του Ἀποστόλου γράψαντος, Σύμψυχοι, τὸ ἓν φρονουντες· καὶ τῶν Πράξεων ἱστορουσῶν,

[78] Philipp. I, 15. [79] ib. 18. [80] Psal. XVIII, 11. [81] Matth. XXV, 42. [82] I Cor. XII, 26. [83] II Cor. XI, 29 [84] Joan. XVII, 21. [85] Philipp. II, 2.

(44) Sic codices tres. Vocula ἡ deerat in vulgatis. Statim Colb. ἵνα διδαχθῇ ὁ, *ut discat mens.* Optima lectio.

(45) Vossii vetus liber πῶς δεῖ τὴν ἑτέραν πρὸς αὐτὴν διακεῖσθαι. Mox. Reg. primus et Voss. αὐτὴν θεῖναι.

(46) Reg. primus ὁμοίως συντριβῇ. Mox idem ms. et Colb. cum Voss. παραδοθέντα τρόπον.

(47) Reg. primus ὥσι σὺν ἡμῖν, *unum sint nobiscum.* Statim editi καρδία μία καὶ ψυχὴ μία. Antiqui tres libri καρδία καὶ etc.

ὅτι, Ἦν τῶν πιστευσάντων καρδία καὶ ψυχὴ μία· οἱ μὲν διαφωνοῦντες ἀλλότριοι τῶν εἰρημένων εἰσίν. Ἀγάπη δὲ ἡ μὲν κατὰ λόγον φυλάσσει τὸ εἰρημένον· Ὁ δὲ ἀγαπῶν ἐπιμελῶς παιδεύει· ἡ δὲ μὴ κατὰ λόγον, οἵα δ' ἂν ᾖ, ἀδόκιμος, τοῦ Κυρίου εἰπόντος ὅτι, Ὁ ἀγαπῶν πατέρα ἢ μητέρα ὑπὲρ ἐμὲ οὐκ ἔστι μου ἄξιος·

A *credentium cor unum, et anima una*[86], inter quos dissensio est, ii sunt ab iis quæ modo diximus, alieni. Dilectio enim, quæ quidem rationi consentanea sit, servat quod dictum est: *Qui autem diligit, diligenter castigat*[87]: quæ vero aliena est a ratione, qualiscunque tandem fuerit, reproba est, Domino ipso dicente: *Qui amat patrem aut matrem plus quam me, non est me dignus*[88].

ΕΡΩΤΗΣΙΣ ΡΠΑ'.

Πῶς δύναταί (48) τις, καὶ ὅτε παρακαλεῖ, καὶ ὅτε ἐλέγχει, μὴ μόνον σπουδάζειν ἐπιστημόνως λαλῆσαι, ἀλλὰ καὶ τὴν διάθεσιν τὴν ὀφειλομένην σώζειν πρός τε τὸν Θεὸν καὶ πρὸς ἐκείνους, οἷς λαλεῖ.

INTERROGATIO CLXXXIV.

*Quomodo possit quis, et quando exhortatur, et quando corripit, non modo id curare, ut scite loquatur, sed ut animi etiam affectionem tum Deo, tum iis quos alloquitur, debitam conservet.*

ΑΠΟΚΡΙΣΙΣ.

Ἐὰν μνημόνευσῃ τις τοῦ Ἀποστόλου εἰπόντος· Οὕτως ἡμᾶς λογιζέσθω ἄνθρωπος ὡς ὑπηρέτας Χριστοῦ, καὶ οἰκονόμους μυστηρίων Θεοῦ, οὐχ ὡς ἰδίαν τινὰ B ἐπιστήμην ἐξ αὐθεντίας οἰκονομῇ, ἀλλ' ὡς Θεοῦ ὑπηρεσίαν ἐν ἐπιμελείᾳ ψυχῶν αἵματι Χριστοῦ ἐξηγορασμένων πληροῖ (49) μετὰ φόβου καὶ τρόμου τοῦ πρὸς Θεόν, κατὰ τὸν εἰπόντα· Οὕτω λαλοῦμεν, οὐχ ὡς ἀνθρώποις ἀρέσκοντες, ἀλλὰ Θεῷ τῷ δοκιμάζοντι τὰς καρδίας ἡμῶν· καὶ μετὰ διαθέσεως καὶ εὐσπλαγχνίας (50) τῆς περὶ τοὺς ἀκούοντας, ποιῶν τὸ εἰρημένον· Ὡς ἐὰν τροφὸς θάλπῃ τὰ ἑαυτῆς τέκνα, οὕτως ἱμειρόμενοι ὑμῶν, εὐδοκοῦμεν μεταδοῦναι ὑμῖν οὐ μόνον τὸ Εὐαγγέλιον τοῦ Θεοῦ, ἀλλὰ καὶ τὰς ἑαυτῶν ψυχάς.

*Si quis meminerit Apostoli, qui dixit, Sic nos existimet homo ut ministros Christi, et dispensatores mysteriorum Dei*[89], is non ut propriam quamdam scientiam dispensat ex sua auctoritate sed veluti Dei ministerio in curandis animabus quæ Christi sanguine redemptæ sunt, fungitur, cum timore ac tremore erga Deum, ad exemplum illius, qui dixit: *Ita loquimur, non quasi hominibus placentes, sed Deo, qui probat corda nostra*[90], et cum affectu atque misericordia erga audientes, faciens quod dictum est: *Tanquam si nutrix foveat filios suos: ita desiderantes vos cupide, volebamus tradere vobis non solum Evangelium Dei, sed etiam animas nostras*[91].

ΕΡΩΤΗΣΙΣ ΡΠΕ'.

Ἐάν τις ἐν διαλέξει συνδιατιθεμένους τοῖς λεγομένοις ὁρῶν τοὺς ἀκούοντας χαίρῃ, πῶς γνωρίσει ἑαυτὸν, εἰ διαθέσει ἀγαθῇ χαίρει, ἢ πάθει C τινὶ ἰδίῳ.

INTERROGATIO CLXXXV.

*Si quis in aliquo, quem habeat, sermone, auditores videat affici ex iis quæ dicit, propterea que lætetur, quomodo cognoscet seipsum, utrum affectu bono, an vitiosa quadam affectione sibi propria gaudeat.*

ΑΠΟΚΡΙΣΙΣ

Ἐὰν ἐν τοῖς ἐπαίνοις μόνοις τὴν χαρὰν στήσῃ, δῆλός ἐστιν ἰδίῳ πάθει κινούμενος· ἐὰν δὲ, τῶν ἐπαινούντων παραυτὰ μὲν τὸ περὶ τὴν ἀκρόασιν συνετὸν καταμαθὼν, ἐλπίδα τῆς εὐπειθείας ὑποσπεῖρον εὐφρανθῇ (51), ὕστερον δὲ τὴν ὠφέλειαν πολυπραγμονήσας, καὶ ἢ τὰ ἀκόλουθα τοῖς ἐπαίνοις κατορθώματα ἐν αὐτοῖς εὑρὼν χαρῇ, ἢ μηδὲν ὠφεληθέντας τοὺς ἐπαινέσαντας ἐπιδὼν λυπηθῇ (52), εὐχαριστείτω τῷ Θεῷ, ὅτι ὡς φιλόθεος καὶ φιλάδελφος κατηξιώθη κινηθῆναι, μὴ ζητῶν τὴν δόξαν τὴν ἑαυτοῦ, ἀλλὰ τὴν δόξαν τοῦ Θεοῦ, καὶ τὴν οἰκοδομὴν τῶν ἀδελφῶν.

RESPONSIO.

Si in laudibus solis gaudium collocarit, planum est hunc vitiosa affectione sibi propria commoveri; sed si lætetur, quod statim laudatores id, quod audiunt, intelligere animadverterit **478**, sataque sit spes obedientiæ: postea vero de utilitate sollicitior, si aut recte facta his laudibus consentanea in ipsis comperiens afficiatur lætitia, aut si laudatores nihil profecisse videns, doleat, agat gratias Deo, quod, velut Dei et fratrum amans, dignus habitus sit qui commoveretur non inquirens gloriam suam, sed gloriam Dei, et fratrum ædificationem.

ΕΡΩΤΗΣΙΣ ΡΠς'.

Ἐπειδὴ διδασκόμεθα τοιαύτην ἀγάπην ἔχειν, ὥστε D καὶ τὴν ψυχὴν θεῖναι (53) ὑπὲρ τῶν φίλων, μαθεῖν δεόμεθα ὑπὲρ ποταπῶν φίλων τοῦτο αἱρεῖσθαι δεῖ.

INTERROGATIO CLXXXVI.

*Quandoquidem talem dilectionem habere edocemur ut animam etiam pro amicis ponamus, discere postulamus, pro qualibus amicis id velle oporteat.*

ΑΠΟΚΡΙΣΙΣ.

Τὴν μὲν διάθεσιν, ἢ τὸν τρόπον τούτου τοῦ κατορ-

RESPONSIO

Credere par est animi quidem affectionem, aut

[86] Act. IV, 32. [87] Prov. XIII, 24. [88] Matth. X, 37. [89] I Cor. IV, 1. [90] I Thess. II, 4. [91] Ibid. 7, 8.

(48) Editi et duo mss. πῶς δυνηθῇ. At mss. duo præter Voss. πῶς δύναται.

(49) Codex Colb. ἐξηγορασμένων πληρῶν.

(50) Reg. primus ἡμῶν· διαθέσεως δὲ καὶ εὐσπλαγ. Codex Colb. ἡμῶν· καὶ διαθέσεως δὲ καί, etc. Ibidem uterque liber ἀκούοντας πλῆρες ποιῶν.

(51) Codex quidam Combef. ὑποσπείρων, male. Non enim obscurum est illud ὑποσπεῖρον, ad vocem συνετὸν referri.

(52) Veteres duo libri cum Voss. ἀπιδὼν λυπηθῇ. Aliquanto post duo mss. præter Voss. κατηξιώθη λυπηθῆναι, *dignus habitus est, qui tristitia afficeretur.*

(53) Pro θεῖναι duo mss. habent τιθέναι.

hujus recte facti modum varium quiddam esse et diversum : alia enim sæpe suscipienda sunt pro peccatoribus, alia pro justis facienda. Sed tamen edocti sumus et pro justis et pro injustis ad mortem usque dilectionem indiscriminatim ostendere. *Commendat enim*, inquit, *charitatem suam Deus in nos : quoniam cum adhuc peccatores essemus, Christus pro nobis mortuus est* [92]. Hæc vero ad sanctos dicit Apostolus : *Tanquam si nutrix foveat filios suos : ita desiderantes vos cupide, volebamus tradere vobis non solum Evangelium Dei, sed etiam animas nostras : quoniam charissimi nobis facti estis* [93].

θώματος εἰκὸς εἶναι διάφορον· ἄλλα γάρ ἐστι πολλάκις τὰ ὑπὲρ ἁμαρτωλῶν καταδιχθῆναι, καὶ ἄλλα τὰ ὑπὲρ δικαίων σπουδασθῆναι ὀφείλοντα· τὸ μέντοιγε μέχρι θανάτου ἀγάπην δεικνύειν, καὶ ὑπὲρ δικαίων καὶ ὑπὲρ ἁμαρτωλῶν, δεδιδάγμεθα, μηδὲν διακρίνοντες (54). Συνίστησι γὰρ τὴν ἑαυτοῦ ἀγάπην, φησίν, ὁ Θεὸς εἰς ἡμᾶς· ὅτι, ἔτι ἁμαρτωλῶν ὄντων ἡμῶν, Χριστὸς ὑπὲρ ἡμῶν ἀπέθανε. Πρὸς δὲ τοὺς ἁγίους ὁ Ἀπόστολος λέγει· Ὡς ἐὰν τροφὸς θάλπῃ τὰ ἑαυτῆς τέκνα, οὕτως ἱμειρόμενοι ὑμῶν, εὐδοκοῦμεν μεταδοῦναι ὑμῖν οὐ μόνον τὸ Εὐαγγέλιον τοῦ Θεοῦ, ἀλλὰ καὶ τὰς ἑαυτῶν ψυχάς· διότι ἀγαπητοὶ ἡμῖν ἐγενήθητε.

## INTERROGATIO CLXXXVII.

*An unusquisque ab iis, qui sibi sanguine conjunguntur, quidquam accipere debeat.*

## RESPONSIO.

Certe necesse est, ut iis, qui ad Dominum accedunt, bona ad ipsos pertinentia reddant cognati, nihilque subtrahant, ne subeant judicium sacrilegii. Attamen, dum hæc consumuntur in oculis eorum, ad quos attinere visa sunt, id plerumque et his ipsis causam dat sese efferendi, et pauperibus ad idem vitæ genus accedentibus tristitiæ fit occasio. Quare contingit illud, ob quod redarguuntur Corinthii ab Apostolo, cum dixit : *Confunditis eos qui non habent* [94]. Quapropter cui Ecclesiarum in loco sitarum concredita est cura, is, si fidelis sit, prudenterque dispensare possit, sic se erga eum gerat, ut in illis fiebat, quorum habetur mentio in Actis [95] qui ferentes ponebant ante pedes apostolorum. Quod si talia administrare non est omnium, sed eorum duntaxat qui præmisso examine huic rei præfecti sunt : ita quoque id quod a talibus datum est, hic, prout judicarit, administrabit.

## ΕΡΩΤΗΣΙΣ ΡΠΖ'.

Εἰ χρὴ παρὰ τῶν κατὰ σάρκα οἰκείων δέχεσθαί τι ἕκαστον.

## ΑΠΟΚΡΙΣΙΣ.

Τοὺς μὲν οἰκείους ἀποδιδόναι (55) τὰ ἐπιβάλλοντα τοῖς προστερχομένοις τῷ Κυρίῳ ἀναγκαῖον, καὶ μηδὲν ὑφαιρεῖν, ἵνα μὴ τῷ κρίματι τῆς ἱεροσυλίας ὑποπέσωσιν· τὸ μέντοιγε ἀναλίσκεσθαι ταῦτα ἐν ὄψεσιν ἐκείνων, οἷς διαφέρειν ἔδοξε, καὶ αὐτοῖς ἐκείνοις γίνεται πολλάκις ἐπάρσεως ὑπόθεσις, καὶ τοῖς πένησι τῶν τῷ αὐτῷ βίῳ προσελθόντων λύπης ἀφορμή. Ὥστε συμβαίνειν ἐκεῖνο, ἐφ' ᾧ ἐγκαλοῦνται οἱ Κορίνθιοι ὑπὸ τοῦ Ἀποστόλου εἰπόντος ὅτι, Καταισχύνετε τοὺς μὴ ἔχοντας. Διόπερ ὁ τὴν φροντίδα τῶν κατὰ τόπον Ἐκκλησιῶν πεπιστευμένος, ἐὰν ᾖ πιστὸς, καὶ φρονίμως οἰκονομεῖν δυνάμενος, τούτῳ προσφερέσθω κατὰ μίμησιν τῶν ἐν ταῖς Πράξεσιν, οἵτινες φέροντες ἐτίθουν (56) παρὰ τοὺς πόδας τῶν ἀποστόλων. Εἰ δὲ τὸ οἰκονομεῖν τὰ τοιαῦτα οὐκ ἔστι πάντων, ἀλλὰ μόνων τῶν (57) μετὰ δοκιμασίας εἰς τοῦτο τυπωθέντων, καὶ τὸ παρὰ τῶν τοιούτων δεδομένον, οὕτος, ὡς ἂν δοκιμάσῃ, τυπώσει.

## INTERROGATIO CLXXXVIII.

*Quomodo eos qui nostri olim fuere contubernales, et eos qui cognatione nobis conjunguntur, cum ad nos accedunt, videbimus.*

## RESPONSIO

Ut Dominus ostendit, ac docuit cum annuntiatum fuisset ipsi : *Mater tua et fratres tui foris stant, videre te volentes* [96] : ad quos objurgatoriis verbis respondet : *Quæ est mater mea, et qui sunt fratres mei? Quicunque enim fecerit voluntatem Patris mei, qui in cœlis est, hic meus frater, et soror, et mater est* [97].

## ΕΡΩΤΗΣΙΣ ΡΠΗ

Πῶς ἴδωμεν τοὺς ποτε συνοίκους μῶν, ἢ συγγενεῖς, ἐρχομένους πρὸς ἡμᾶς (58).

## ΑΠΟΚΡΙΣΙΣ.

Ὡς ὁ Κύριος ἔδειξε, καὶ ἐδίδαξεν, ὅτε ἀπηγγέλη αὐτῷ ὅτι, Ἡ μήτηρ σου καὶ οἱ ἀδελφοί σου ἔξω ἑστήκασιν, ἰδεῖν σε θέλοντες· πρὸς οὓς ἐπιπληκτικώτερον ἀποκρίνεται, εἰπών· Τις ἐστιν ἡ μήτηρ μου, καὶ τίνες εἰσὶν οἱ ἀδελφοί μου ; Ὃς γὰρ ἂν ποιήσῃ τὸ (59) θέλημα τοῦ Πατρός μου τοῦ ἐν οὐρανοῖς, οὗτός μου ἀδελφὸς, καὶ ἀδελφὴ, καὶ μήτηρ ἐστίν.

[92] Rom. v, 8, 9. [93] I Thess. II, 7, 8. [94] I Cor. XI, 22. [95] Act. IV, 35. [96] Luc. VIII, 20. [97] Matth. XII, 48, 50.

(55) Reg. primus μηδὲν ἀνακρίνοντες. Mox cod. Voss. ἱμειρόμενοι ὑμῶν.

(55) Antiqui duo libri τοὺς μὲν οἰκείους ἀποδιδόναι. Alii duo mss. editi τοῖς μὲν οἰκείοις.

(56) Reg. primus οἵτινες ἔφερον καὶ ἐτίθουν.

(57) Editi μόνον τῶν. At mss. tres μόνων τῶν. Aliquanto post duo mss. τυπώσῃ.

(58) Reg. primus τοὺς ποτε συγγενεῖς ἢ σὺν ἐκείνοις ἐρχομένους. Ὡς ὁ. Editi τοὺς ποτε συνοίκους ἡμῶν, ἢ συγγενεῖς εἰσερχομένους. Ὡς ὁ. Reg. tertius ut in contextu. Mox antiqui tres libri præter Voss. ὅτε ἀπηγγέλη. Editi et Colb. ἀπηγγέλθη. Subinde Reg. primus ἀπεκρίνατο· Τίς.

(59) Veteres duo libri cum Voss. ποιῇ τό. Ibidem duo mss. καὶ ἀδελφός.

ΕΡΩΤΗΣΙΣ ΡΠΘ'.

Ἐαν δὲ καὶ παρακαλῶσι θέλοντες ἀπαγαγεῖν (60) ἡμᾶς εἰς τὰ ἴδια, εἰ χρὴ αὐτῶν ἀκούεσθαι.

ΑΠΟΚΡΙΣΙΣ.

Εἰ μὲν διὰ οἰκοδομὴν τῆς πίστεως, ὁ δυνάμενος οὕτως ἀπελθεῖν μετὰ δοκιμασίας πεμπέσθω· εἰ δὲ διὰ καθῆκον ἀνθρώπινον, ἀκουέτω τοῦ Κυρίου λέγοντος πρὸς τὸν εἰπόντα· Ἐπίτρεψόν μοι ἀπελθεῖν, καὶ ἀποτάξασθαι τοῖς (61) εἰς τὸν οἶκόν μου· Οὐδεὶς ἐπιβαλὼν τὴν χεῖρα αὐτοῦ ἐπ' ἄροτρον, καὶ βλέπων εἰς τὰ (62) ὀπίσω, εὔθετός ἐστιν εἰς τὴν βασιλείαν τοῦ Θεοῦ. Εἰ δὲ περὶ τοῦ ἀποτάξασθαι ἁπαξ θελήσαντος τοιοῦτον τὸ κρῖμα, τί χρὴ λέγειν περὶ τούτου;

ΕΡΩΤΗΣΙΣ Ρϟ'.

Εἰ δεῖ ἐλεεῖν τοὺς κατὰ σάρκα οἰκείους, ἐπιθυμοῦντας τὴν σωτηρίαν αὐτῶν (63).

ΑΠΟΚΡΙΣΙΣ.

Ὁ γεγεννημένος ἐκ τοῦ Πνεύματος κατὰ τὴν τοῦ Κυρίου φωνὴν, καὶ ἐξουσίαν λαβὼν γενέσθαι τέκνον Θεοῦ, συγγένειαν μὲν τὴν κατὰ σάρκα ἐπαισχύνεται, οἰκείους δὲ γνωρίζει τοὺς οἰκείους τῆς πίστεως ὑπὸ τοῦ Κυρίου μαρτυρουμένους, εἰπόντος· Μήτηρ μου καὶ ἀδελφοί μου οὗτοί εἰσιν, οἱ τὸν λόγον τοῦ Θεοῦ ἀκούοντες, καὶ ποιοῦντες. Καὶ ἐλεείτω οὗτος πάντας μὲν τοὺς μακρυνομένους ἀπὸ τοῦ Κυρίου· καὶ τοὺς συγγενεῖς δὲ, τοὺς κατὰ σάρκα ὡς πάντας. Εἰ δέ τις τούτοις πλέον τι προσπάσχων συνήγορον ἔχειν οἴεται τοῦ ἰδίου πάθους τὸν Ἀπόστολον (64) λέγοντα· Ηὐχόμην γὰρ αὐτὸς ἐγὼ ἀνάθεμα εἶναι ἀπὸ τοῦ Χριστοῦ ὑπὲρ τῶν ἀδελφῶν μου τῶν συγγενῶν μου κατὰ σάρκα: μανθανέτω ὁ τοιοῦτος ἐκ τῶν ἐπιφερομένων, ὅτι οὐ τὴν συγγένειαν τὴν κατὰ σάρκα, ἀλλὰ τὸν Ἰσραὴλ καὶ τὰ εἰς αὐτὸν ἐξαίρετα τοῦ Θεοῦ ὁ Ἀπόστολος τιμᾷ· οὐδ' ἐπειδήπερ συγγενεῖς αὐτοῦ οἱ Ἰσραηλῖται. ἀλλ' ἐπειδὴ Ἰσραηλῖται ἦσαν οἱ κατὰ σάρκα συγγενεῖς, καὶ ἐπειδὴ τοσούτων καὶ τοιούτων (65) παρὰ Θεοῦ κατηξιώθησαν. Ἐπειδὴ αὐτῶν μὲν ἦν ἡ υἱοθεσία καὶ ἡ δόξα, αὐτῶν δὲ ἡ νομοθεσία καὶ ἡ λατρεία· ἐπειδὴ αὐτοῖς μὲν αἱ διαθῆκαι, καὶ αἱ ἐπαγγελίαι, αὐτῶν δὲ οἱ πατέρες· ἐπειδὴ ἐξ αὐτῶν ὁ Χριστὸς τὸ κατὰ σάρκα, τοσούτου τιμᾶται αὐτῶν τὴν σωτηρίαν· οὐκ εἰς τὴν συγγένειαν ἀποβλέπων, ἀλλ' εἰς τὴν τοῦ Κυρίου ὑπὲρ αὐτῶν ἐνανθρώπησιν τοῦ εἰπόντος· Οὐκ ἀπεστάλην εἰ μὴ εἰς τὰ πρόβατα τὰ ἀπολωλότα οἴκου Ἰσραήλ.

A

INTERROGATIO CLXXXIX.

*Quod si etiam adhortando velint nos ad propria reducere, nunquid ipsis auscultandum sit.*

RESPONSIO.

Si id fiat propter fidei ædificationem, qui sic potest abire, is præmisso prævio examine dimittatur; sin autem propter officium humanum, audiat Dominum respondentem ei qui dixerat: *Permitte mihi prius abire, et dicere vale iis qui sunt domi meæ. Nemo mittens manum suum ad aratrum, et respiciens retro, aptus est regno Dei*[98]. Quod si de eo qui renuntiare tantum voluerat, hujusmodi prolatum est judicium, ecquid de hoc dicendum est?

INTERROGATIO CXC.

*An debeamus misereri cognatorum secundum carnem salutem illorum concupiscentes.*

B

RESPONSIO.

Qui natus est ex Spiritu juxta Domini vocem[99], quique potestatem accepit ut fieret filius Dei[1], hunc pudet cognationis secundum carnem, et propinquos agnoscit eos qui fidei propinquitate sibi conjunguntur, quibus testimonium dat Dominus, his verbis: *Mater mea, et fratres mei hi sunt qui verbum Dei audiunt et faciunt*[2]. Atque ille misereatur omnium quidem, qui se a Domino removent, sed non aliter propinquorum secundum carnem, quam omnium. Quod si quispiam erga hos magis affectus, affectionis suæ patronum habere putat Apostolum, qui dicit; *Optabam enim ego ipse anathema esse a Christo pro fratribus meis qui sunt cognati mei secundum carnem*[3], is intelligat ex iis

C

quæ sequuntur, non cognationem secundum carnem, sed Israel ipsum, egregiaque beneficia in eum a Deo collata in pretio ab Apostolo haberi: non quod **480** Israelitæ essent ipsius cognati, sed quod cognati ejus secundum carnem essent Israelitæ, quodque tot ac tantis fuissent a Deo affecti beneficiis. Et quidem quoniam ipsorum erat adoptio, et gloria, et legis constitutio, cultusque, quoniam ad ipsos pertinent testamenta et promissiones, quoniam ipsorum sunt patres, quoniam ex ipsis est Christus secundum carnem[4]; idcirco tanti salutem illorum facit: non respiciens ad cognationem, sed ad Domini incarnationem pro ipsis factam, qui dixerat: *Non sum missus nisi ad*

D

*oves, quæ perierunt, domus Israel*[5].

[98] Luc. IX, 61, 62. [99] Joan. III, 8. [1] Joan. I, 12. [2] Luc. VIII, 21. [3] Rom. IX, 3. [4] Rom. IX, 4, 5. [5] Matth. XV, 53.

(60) Reg. primus ἀγαγεῖν.

(61) Illud, ἀποτάξασθαι τοῖς, alii de personis, alii de rebus intelligunt. Sequi vulgatam poterit qui volet.

(62) Vossii vetus liber et alii duo καὶ στραφεὶς εἰς τά.

(63) Reg. primus τῆς σωτηρίας αὐτῶν.

(64) Codex Colb. τὸν ἅγιον Ἀπόστολον.

(65) Reg. primus τιμᾷ· οὐδὲ ἐπειδήπερ συγγενεῖς αὐτου οἱ Ἰσραηλῖται ἦσαν ἡ κατὰ σάρκα συγγενεῖς αὐτου, ἀλλ' ἐπειδὴ τοσούτων, etc. Regii secundus et tertius et editi ut in contextu. Ejus autem loci hæc videtur esse sententia: Apostolus magni faciebat populum Israeliticum, non eo potissimum nomine, quod ex eo originem duceret, sed ob id præcipue, quod populus Israeliticus et electus esset a Deo, et ab eodem multis bonis cumulatus. Sed, ut verum fatear, valde vereor, ne hic locus corruptus sit a librariis. Combefisius quidem ita legit, Ἰσραηλῖται ἦσαν, ἡ κατὰ σάρκα συγγενεῖς αυτου, ἀλλ' ἐπειδὴ τοσούτων, nec nego hanc scripturam optimam videri: sed arbitror virum doctissimum hic, ut sæpe alias, de suo emendasse. Eoque magis, quod nullum veterem librum citet.

INTERROGATIO CXCI.

*Quis sit mitis.*

RESPONSIO.

Qui non immutatur in judiciis eorum, quæ ad complacendum Deo in studio habentur.

INTERROGATIO CXCII.

*Quæ sit tristitia secundum Deum et quæ mundi.*

RESPONSIO.

Tristitia quidem secundum Deum est, cum quis ex neglecto mandato Dei afficitur dolore, sicut scriptum est : *Defectio tenuit me pro peccatoribus derelinquentibus legem tuam*[6] : mundi vero tristitia est, cum id quod ægritudinem creat, humanum est et mundo dignum.

INTERROGATIO CXCIII.

*Quale est in Domino gaudium : et quid est, quod si fecerimus, gaudere debeamus.*

RESPONSIO.

Gaudere iis quæ secundum mandatum Domini ad Dei gloriam fiunt, gaudium in Domino est. Cum igitur Domini conficimus mandata, aut aliquid propter nomen Domini perpetimur, tum gaudere, et alter alteri gratulari debemus.

INTERROGATIO CXCIV.

*Qualem luctum suscipiemus, ut beatitudine digni efficiamur*[7].

RESPONSIO.

Continetur hæc quæstio in superiori, quæ est de tristitia illa, quæ secundum Deum est, cum scilicet lugemus ob peccata, aut ob contumeliam Deo illatam, ex eo quod quis Deum ignominia afficiat per legis transgressionem, aut ob periclitantes in peccato. *Anima enim*, inquit, *quæ peccat, ipsa morietur*[8] ; imitantes illum, qui dixit : *Et lugeam multos ex iis qui ante peccaverunt*[9].

**481** INTERROGATIO CXCV.

*Quomodo quis omnia faciat ad gloriam Dei.*

RESPONSIO.

Cum omnia propter Deum ex mandato Dei facit, et nulla in re ad humanas laudes respicit, cumque ubique memor est Domini, qui dixit : *Sic luceat lux vestra coram hominibus, ut videant opera vestra bona, et glorificent Patrem vestrum, qui in cœlis est*[10].

INTERROGATIO CXCVI.

*Quomodo edat quis, bibatque ad gloriam Dei.*

RESPONSIO.

Si benefacientis meminerit, ejusque animus ita

ΕΡΩΤΗΣΙΣ ΡΛΑ.

Τίς ἐστιν ὁ πραΰς·

ΑΠΟΚΡΙΣΙΣ.

Ὁ ἀμετάθετος ἐν ταῖς κρίσεσι τῶν πρὸς εὐαρέστησιν Θεοῦ σπουδαζομένων.

ΕΡΩΤΗΣΙΣ ΡΛΒ'

Τίς ἐστιν ἡ λύπη (66) ἡ κατὰ Θεον, καὶ τίς ἡ τοῦ κόσμου.

ΑΠΟΚΡΙΣΙΣ.

Ἡ μὲν κατὰ Θεόν, ὅταν ἐντολῆς Θεοῦ παροφθείσης λυπηθῇ τις, κατὰ τὸ γεγραμμένον· Ἀθυμία κατέσχε με ἀπὸ ἁμαρτωλῶν τῶν ἐγκαταλιμπανόντων τὸν νόμον σου · ἡ δὲ τοῦ κόσμου, ὅταν τι ἀνθρώπινον καὶ τοῦ κόσμου ἄξιον ᾖ τὸ λυποῦν.

ΕΡΩΤΗΣΙΣ ΡΛΓ'.

Ποία ἡ (67) ἐν Κυρίῳ χαρά · καὶ τί ἐὰν ποιῶμεν χαίρειν ὀφείλομεν.

ΑΠΟΚΡΙΣΙΣ.

Τὸ ἐπὶ τοῖς κατ' ἐντολὴν τοῦ Κυρίου εἰς δόξαν Θεοῦ γινομένοις χαίρειν ἡ ἐν Κυρίῳ χαρά ἐστιν. Ὅταν οὖν τὰς ἐντολὰς του Συρίου ποιῶμεν, ἢ διὰ τὸ ὄνομα τοῦ Κυρίου πάσχωμέν τι, χαίρειν καὶ συγχαίρειν ἀλλήλοις ὀφείλομεν.

ΕΡΩΤΗΣΙΣ ΡΛΑ'.

Ποῖον πένθος ἀναλάβωμεν, ἵνα καταξιωθῶμεν τοῦ μακαρισμοῦ.

ΑΠΟΚΡΙΣΙΣ.

Ἐμπεριέχεται τοῦτο τὸ ἐρώτημα τῇ κατὰ Θεὸν λύπῃ · ὅταν ἐπὶ τοῖς ἡμαρτημένοις πενθῶμεν, ἤτοι διὰ τὴν ἀτιμίαν τοῦ Θεοῦ, ὅτι διὰ τῆς παραβάσεως τοῦ νόμου τὸν Θεόν τις ἀτιμάζει, ἢ διὰ τοὺς κινδυνεύοντας ἐν ἁμαρτίᾳ. Ψυχὴ γάρ, φησὶν, ἡ (68) ἁμαρτάνουσα, αὕτη ἀποθανεῖται · μιμούμενοι τὸν εἰρηκότα · Καὶ πενθήσω πολλοὺς τῶν προημαρτηκότων.

ΕΚΩΤΗΣΙΣ ΡΛΕ'.

Πῶς πάντα εἰς δόξαν Θεοῦ ποιεῖ τις.

ΑΠΟΚΡΙΣΙΣ

Ὅταν πάντα διὰ Θεὸν κατ' ἐντολὴν Θεοῦ ποιῇ, καὶ (69) ἐν μηδενὶ περιβλέπηται τοὺς παρὰ τῶν ἀνθρώπων ἐπαίνους · πανταχοῦ δὲ μνημονεύῃ τοῦ Κυρίου εἰπόντος · Οὕτω λαμψάτω τὸ φῶς ὑμῶν ἔμπροσθεν τῶν ἀνθρώπων, ὅπως ἴδωσιν ὑμῶν τὰ καλὰ ἔργα, καὶ δοξάσωσι τὸν Πατέρα ὑμῶν τὸν ἐν τοῖς οὐρανοῖς.

ΕΡΩΤΗΣΙΣ ΡΛϚ'.

Πῶς ἐσθίει τις, καὶ πίνει εἰς δόξαν Θεοῦ.

ΑΠΟΚΡΙΣΙΣ.

Ἐν τῇ μνήμῃ του εὐεργέτου, καὶ ἐν τῇ τοιᾷδε

[6] Psal. CXVIII, 53. [7] Matth. V, 5. [8] Ezech. XVIII, 4. [9] II Cor. XII, 21. [10] Matth. V, 16.

(66) Veteres duo libri τίς ἐστιν ἡ κατα Θεὸν λύπη, Mox iidem mss. ἡ μὲν κατὰ Θεὸν λύπη.

(67) Voculam ἡ addidimus ex Reg. tertio et Colbertino, ibidem Reg. primus ἐν Χριστῷ. Hoc ipso in loco codex Colb. ἐστὶ χαρά.

(68) Et hic quoque vocula ἡ deerat in vulgatis : sed ex antiquis duobus libris addita est. Mox codex Colb. καὶ μιμούμενοι τὸν εἰπόντα. Subinde idem ms. προημαρτηκότων καὶ μὴ μετανοησάντων.

(69) Reg. primus et Colb. ποιῇ τις καὶ.

διαθέσει τῆς ψυχῆς, μαρτυρουμένη (70) ἐκ τῆς τοῦ σώματος καταστάσεως, ὅτι οὐχ ὡς ἀμέριμνος ἐσθίει, ἀλλ' ὡς ἔχων ἐπόπτην Θεόν· καὶ ἐν τῷ σκοπῷ δὲ τῆς μεταλήψεως, ὅταν μὴ ὡς δοῦλος γαστρὸς δι' ἡδονὴν ἐσθίει, ἀλλ' ὡς ἐργάτης Θεοῦ, διὰ τὴν ἐν τοῖς κατ' ἐντολὴν τοῦ Χριστοῦ (71) ἔργοις εὐτονίαν.

A afficiatur, vel ipso corporis statu id attestante, ut non velut curarum expers edat, sed tanquam qui Deum habeat inspectorem; item si inter sumendum cibum habet hunc scopum, ut non veluti servus ventris comedat propter voluptatem, sed velut operarius Dei; ut in faciendis operibus quæ mandato Christi fiunt, vegetior reddatur.

ΕΡΩΤΗΣΙΣ ΡΞΖ'.

Πῶς ποιεῖ ἡ δεξιὰ, ἵνα μὴ γινώσκῃ ἡ ἀριστερά (72).

ΑΠΟΚΡΙΣΙΣ.

Ὅταν ἀμετεωρίστῳ καὶ τεταμένῃ ἐπιθυμίᾳ τῆς πρὸς Θεὸν εὐαρεστήσεως ὁ νοῦς ἐξ ὁλοκλήρου ἀγωνιῶν μὴ ἐκπέσῃ τοῦ προσήκοντος, ἀγωνίζηται νομίμως. Τότε οὐδενός, οὔτε μέλους ἑτέρου λαμβάνει ἔννοιαν, εἰ μὴ μόνου τοῦ χρησιμεύοντος εἰς τὸ προκείμενον· ὡς ὁ τεχνίτης καθ' ἕκαστον ἔργον (73) μόνῳ ἐμβλέπων τῷ χρησιμεύοντι αὐτῷ ὀργάνῳ.

INTERROGATIO CXCVII

*Quomodo faciat dextera, ut nesciat sinistra.*

RESPONSIO.

Tum cum assiduo ac vehementi desiderio placendi Deo, mens omnino sollicita ne excidat ab officio, legitimis modis decertat. Tunc de nulla re, et ne de altero quidem membro cogitat, nisi de eo duntaxat, quod ad propositum conducit: ut artifex, qui in singulis operibus unum illud tantummodo instrumentum spectat, quod sibi ad ea facienda utile est.

ΕΡΩΤΗΣΙΣ ΡΞΗ'

Τίς ἐστι ταπεινοφροσύνη, καὶ πῶς αὐτὴν κατορθώσομεν.

ΑΠΟΚΡΙΣΙΣ.

Ταπεινοφροσύνη μέν ἐστι τὸ πάντας ἡγεῖσθαι ὑπερέχοντας ἑαυτοῦ, κατὰ τὸν ὅρον τοῦ Ἀποστόλου. Κατορθοῖ δέ τις αὐτὴν πρῶτον μὲν (74), ἐὰν μνημονεύσῃ τῆς ἐντολῆς τοῦ Κυρίου εἰπόντος· Μάθετε ἀπ' ἐμοῦ, ὅτι πρᾶός εἰμι καὶ ταπεινὸς τῇ καρδίᾳ (ὅπερ πολλαχοῦ καὶ πολυτρόπως καὶ ἔδειξε, καὶ ἐδίδαξε)· καὶ πιστεύσῃ (75) αὐτῷ ἐπαγγειλαμένῳ, ὅτι Ὁ ταπεινῶν ἑαυτὸν ὑψωθήσεται· ἔπειτα, ἐὰν δι' ὁμαλοῦ καὶ ἀδιαστάτως τοῖς τῆς ταπεινοφροσύνης ἐπιτηδεύμασιν ἐν παντὶ πράγματι ἐμμελετήσῃ καὶ συγγυμνάσηται. Μόλις γὰρ οὕτω δυνήσεται τῇ διηνεκεῖ μελέτῃ ἀναλαβεῖν (76) τὴν ἕξιν τῆς ταπεινοφροσύνης· ὥσπερ καὶ ἐπὶ τῶν τεχνῶν γίνεσθαι εἴωθεν. Ὁ δὲ αὐτὸς τρόπος τῆς κατορθώσεως καὶ ἐπὶ πάσης ἀρετῆς τῆς κατ' ἐντολὴν τοῦ Κυρίου ἡμῶν Ἰησοῦ Χριστοῦ.

INTERROGATIO CXCVIII.

*Quid sit humilitas, et quomodo eam assequemur.*

RESPONSIO.

Omnes seipso præstantiores existimare humilitas quidem est, ex præscripto Apostoli[11]. Ea autem comparabitur, primum quidem, si quis meminerit mandati Domini, qui dixit: *Discite a me, quia mitis sum, et humilis corde*[12]. Quod locis multis, variisque modis et ostendit, et docuit. Itidem, si fidem ei adhibuerit, qui hoc promissum fecit. *Qui humiliat se, exaltabitur*[13]. Deinde, si ex æquo et indesinenter in omni negotio vacaverit humilitatis studiis, seque in ipsis exercuerit. Vix enim hoc modo per assiduam meditationem **482** humilitatis habitum poterit adipisci, ut in artibus etiam fieri consuevit. Atque etiam in qualibet virtute quæ secundum mandatum Domini nostri Jesu Christi possidenda fuerit, idem est modus comparandi.

ΕΡΩΤΗΣΙΣ ΡΞΘ'.

Πῶς ἄν τις προθυμηθείη καὶ πρὸς κινδύνους ὑπὲρ τῆς ἐντολῆς τοῦ Κυρίου παραβουλεύεσθαι (77).

ΑΠΟΚΡΙΣΙΣ.

Πρῶτον μὲν ὑπομνησθείς, ὅτι αὐτὸς ὁ Κύριος ὑπὲρ ἡμῶν ὑπήκουσε τῷ Πατρὶ μέχρι θανάτου· εἶτα πληροφορηθεὶς τὴν δύναμιν τῆς ἐντολῆς, ὅτι

INTERROGATIO CXCIX.

*Quomodo quis paratissimus eritad se etiam periculis objiciendum pro Domini mandato*

RESPONSIO.

Primum quidem, si meminerit Dominum ipsum pro nobis Patri obedientem fuisse usque ad mortem[14]: deinde, si ei sit persuasum de vi ac virtute

[11] Philipp. II, 3. [12] Matth. XI, 29. [13] Luc. XIV, 11. [14] Philipp. II, 8.

(70) Veteres duo libri et editi μαρτυρουμένης. Reg. primus μαρτυρούμενος. Codex Colb. μαρτυρουμένη. **Mox** Vossii vetus liber καταστάσεως ὅτ' ἂν μὴ ὡς. Haud longe, ubi et in editis et in duobus mss. uno verbo legitur ὅταν μὴ ὡς δοῦλος, fortasse melius duabus vocibus legeretur ὅτ' ἄν, uti in Vossii veteri libro aliquanto ante legi monuimus.

(71) Sic veteres quatuor libri. Editi ἐντολὴν Κυρίου.

(72) Editi Πῶς ὁ ποιεῖ ἡ δεξιὰ, ἵνα μὴ γινώσκῃ. Codex Colb. ita, ut in contextu legi potest. Statim editi ἀμετεωρίστως καὶ ἐπιτεταγμένῃ. Reg. secundus ἀμετεωρίστως καὶ τεταμένῃ. Alii tres mss. ita ut edendum curavimus.

(73) Antiqui duo libri et Voss. καθ' ἕκαστον καιρόν. Nec ita multo post hi ipsi quos mox dixi libri χρησιμεύοντι αὐτῷ σκεύει.

(74) Vocula μέν, quæ in editis deest, in tribus mss. legitur. Statim duo mss. cum Voss. ὅτι πραΰς.

(75) Reg. primus et Colb. καὶ πιστεύσωμεν. Ibidem codex Colb. αὐτῷ ἐπαγγελλομένῳ.

(76) Vossii vetus liber μελέτῃ ἀπολαβεῖν. Statim idem ms. cum Reg. primo ἐγγίνεσθαι εἴωθεν.

(77) Antiqui duo libri παραβουλεύσασθαι.

mandati, quod vita æterna sit, sicut scriptum est [13]: postremo, si crediderit Domino, qui dixit: *Qui voluerit animam suam salvam facere, perdet eam* [16]: *qui autem perdiderit animam suam propter me et Evangelium, hic salvam faciet eam.*

INTERROGATIO CC.

*Qui fieri potest, ut ii qui jam pridem in Dei opere laboraverunt, queant recens accedentes adjuvare.*

RESPONSIO.

Hoc modo, cum videlicet, si corporis viribus vaJeant, studium impigrum ostendunt, atque semetipsos cujusvis recte facti exemplar præstant: sin valetudine sint infirma, cum eum animi statum præ se ferunt, ut et ex vultu, et ex omni motu notum sit persuasum eis esse, Deum ipsos inspicere, et Dominum adesse: denique, cum in se ostendunt charitatatis proprietates, quæ enumerantur ab Apostolo, cum dicit: *Charitas patiens est, benigna est, non æmulatur, non agit perperam, non inflatur, non indecore se gerit, non quærit quæ sua sunt, non irritatur, non cogitat malum, non gaudet super iniquitate, congaudet autem veritati: omnia suffert, omnia credit, omnia sperat, omnia sustinet. Charitas nunquam excidit* [17]. Hæc enim omnia etiam in debili corpore perfici possunt.

INTERROGATIO CCI.

*Quomodo quis attentionem in precando assequetur.*

RESPONSIO.

Si ei persuasum sit, Deum sibi ob oculos esse. Si quis enim principem aut præpositum intuens, et cum eo loquens, oculos intentos habet, quanto magis qui Deum precatur, intentam mentem habebit in eum qui scrutatur corda et renes, facturus quod scriptum est: *Levantes puras manus, sine ira et disceptationibus* [18].

**483** INTERROGATIO CCII.

*An fieri possit, ut in omnibus et semper attentio acquiratur: et quo pacto eam possit quis assequi.*

RESPONSIO.

Fieri id posse ostendit, qui dixit: *Oculi mei semper ad Dominum* [19]; et: *Providebam Dominum in conspectu meo semper, quoniam a dextris est mihi, ne commovear* [20]. Quomodo autem possit illud fieri, dictum est superius: nimirum si facultas non detur animæ per tempus, ut intermittat de Deo deque operibus et donis Dei cogitare, et pro omnibus confiteri, et gratias persolvere.

Ζωὴ αἰώνιός ἐστι, καθὼς γέγραπται· ἔπειτα, πιστεύσας τῷ Κυρίῳ εἰπόντι· Ὃς ἐὰν θέλῃ τὴν (78) ψυχὴν αὐτοῦ σῶσαι, ἀπολέσει αὐτήν· ὃς δ' ἂν ἀπολέσῃ τὴν ψυχὴν αὐτοῦ ἕνεκεν ἐμοῦ καὶ τοῦ Εὐαγγελίου, οὗτος σώσει αὐτήν.

ΕΡΩΤΗΣΙΣ Σ'.

Οἱ προκαμόντες (79) ἐν τῷ ἔργῳ τοῦ Θεοῦ, πῶς δύνανται ὠφελεῖν τοὺς ἄρτι προσερχομένους.

ΑΠΟΚΡΙΣΙΣ.

Εἰ μὲν ἰσχύουσι κατὰ τὸ σῶμα, ἐν τῷ τὸ ἄοκνον τῆς σπουδῆς ἐπιδείκνυσθαι, καὶ τύπον ἑαυτοὺς παρέχειν παντὸς κατορθώματος· εἰ δὲ ἀσθενοῦσιν, ἐν τῇ τοιαύτῃ καταστάσει τῆς ψυχῆς, ὡς ἐπιφαίνεσθαι τῷ τε προσώπῳ καὶ παντὶ κινήματι τὴν πληροφορίαν τῆς τοῦ Θεοῦ ἐποψίας, καὶ τῆς τοῦ Κυρίου παρουσίας· καὶ ἐν τοῖς ἀπηριθμημένοις ὑπὸ τοῦ Ἀποστόλου ἰδιώμασι τῆς ἀγάπης, εἰπόντος· Ἡ ἀγάπη μακροθυμεῖ, χρηστεύεται, οὐ ζηλοῖ, οὐ περπερεύεται, οὐ φυσιοῦται, οὐκ ἀσχημονεῖ, οὐ ζητεῖ τὰ ἑαυτῆς, οὐ παροξύνεται, οὐ λογίζεται τὸ κακόν, οὐ χαίρει ἐπὶ τῇ ἀδικίᾳ, συγχαίρει δὲ τῇ ἀληθείᾳ· πάντα στέγει, πάντα πιστεύει, πάντα ἐλπίζει, πάντα ὑπομένει. Ἡ ἀγάπη οὐδέποτε ἐκπίπτει. Ταῦτα γὰρ πάντα καὶ ἐν ἀσθενοῦντι σωματι δυνατὸν κατορθοῦσθαι.

ΕΡΩΤΗΣΙΣ ΣΑ'.

Πῶς κατορθοῖ τις ἐν τῇ προσευχῇ τὸ ἀμετεώριστον.

ΑΠΟΚΡΙΣΙΣ.

Πληροφορηθεὶς πρὸ ὀφθαλμῶν εἶναι τὸν Θεόν. Εἰ γὰρ, ἄρχοντά τις ἢ προεστῶτα θεωρῶν, καὶ διαλεγόμενος αὐτῷ, ἀμετεώριστον ἔχει τὸ ὄμμα, πόσῳ μᾶλλον ὁ προσευχόμενος τῷ Θεῷ ἀμετεώριστον ἔχει τὸν νοῦν, ἀπὸ τοῦ ἑτάζοντος καρδίας καὶ νεφροὺς, πλήρων τὸ γεγραμμένον (80)· Ἐπαίροντας ὁσίους χεῖρας, χωρὶς ὀργῆς καὶ διαλογισμῶν.

ΕΡΩΤΗΣΙΣ ΣΒ'.

Εἰ δυνατὸν κατορθῶσαι τὸ ἐν παντὶ καὶ πάντοτε ἀμετεώριστον· καὶ πῶς κατορθοῖ τις.

ΑΠΟΚΡΙΣΙΣ.

Ὅτι δυνατὸν, ἔδειξεν ὁ εἰπών· Οἱ ὀφθαλμοί μου διαπαντὸς πρὸς τὸν Κύριον· καὶ, Προωρώμην τὸν Κύριον ἐνώπιόν μου διαπαντὸς, ὅτι ἐκ δεξιῶν μού ἐστιν, ἵνα μὴ σαλευθῶ. Πῶς δὲ δυνατὸν, προείρηται· ὅτι ἐν τῷ μὴ διδόναι καιρὸν ἀργίας τῇ ψυχῇ ἀπὸ τῆς περὶ Θεοῦ (81) καὶ τῶν τοῦ Θεοῦ ἔργων τε καὶ δωρεῶν ἐννοίας, καὶ τῆς ὑπὲρ πάντων ἐξομολογήσεως καὶ εὐχαριστίας.

[13] Joan. XII, 50. [16] Marc. VIII, 35. [17] I Cor. XIII, 4-8. [18] I Tim. II, 8. [19] Psal. XXIV, 15. [20] Psal. XV, 8.

(78) Reg. primus et Colb. Ὃς ἐὰν ζητήσῃ τήν. Ibidem codex Colb. καὶ ἕνεκεν τοῦ Εὐαγγελίου.

(79) Sic antiqui tres libri. Editi προκάμνοντες. Aliquanto post duo mss. et Voss. ἐὰν δέ. Ibidem idem Vossii liber ἀσθενῶσιν.

(80) Reg. primus et Colb. πλήρων τὸ εἰρημένον. Mox codex Voss. χωρὶς ὀργῆς καὶ γογγυσμῶν καὶ διαλογισμῶν.

(81) Reg. primus et Voss. Θεοῦ μνήμης. Vox μνήμης in aliis duobus mss. non legitur, neque in vulgatis. Subinde Reg. primus et Voss. εὐχαριστίας, καθὼς γέγραπται. Reg. tertius εὐχαριστίας τῆς εἰς αὐτόν.

ΕΡΩΤΗΣΙΣ ΣΓ'.

Τῶν κατ' ἐντολὴν τοῦ Κυρίου κατορθωμάτων πότερον ἐν μέτρον ἐστὶν ἐν πᾶσιν, ἢ ὁ μὲν πλεῖον ἔχει, ὁ δὲ ἔλαττον.

ΑΠΟΚΡΙΣΙΣ.

Ὅτι οὐκ ἔστιν ἓν μέτρον ἐν πᾶσιν, ἀλλ' ὁ μὲν πλεῖον καὶ πιστεύεται καὶ ἐπιδείκνυται, ὁ δὲ ἔλαττον, δῆλον ἐκ τῶν τοῦ Κυρίου ῥημάτων, ποτὲ μὲν εἰπόντος· Ὁ δὲ ἐπὶ τὴν γῆν τὴν καλὴν σπαρείς, οὗτός ἐστιν ὁ τὸν λόγον (82) ἀκούων καὶ συνιών· ὃς δὴ καρποφορεῖ, καὶ ποιεῖ ὁ μὲν ἑκατόν, ὁ δὲ ἑξήκοντα, ὁ δὲ τριάκοντα· ὅπερ καὶ ἐπὶ τῶν τὰς μνᾶς ὑποδεξαμένων εὑρίσκεται· ποτὲ δέ, Ἣ μὲν ἔδωκε πέντε τάλαντα, ᾧ δὲ δύο, ᾧ δὲ ἕν.

ΕΡΩΤΗΣΙΣ ΣΔ'.

Πῶς καταξιοῦται (83) τις Πνεύματος ἁγίου γενέσθαι μέτοχος.

ΑΠΟΚΡΙΣΙΣ.

Ὁ Κύριος ἡμῶν Ἰησοῦς Χριστὸς ἐδίδαξεν, εἰπών· Ἐὰν ἀγαπᾶτέ με, τὰς ἐντολάς τὰς ἐμὰς τηρήσατε. Καὶ ἐγὼ ἐρωτήσω τὸν Πατέρα, καὶ ἄλλον Παράκλητον δώσει ὑμῖν, ἵνα μένῃ μεθ' ὑμῶν εἰς τὸν αἰῶνα, τὸ Πνεῦμα (84) τῆς ἀληθείας, ὃ ὁ κόσμος οὐ δύναται λαβεῖν, Ἕως οὖν οὐ τηροῦμεν πάσας τὰς ἐντολὰς τοῦ Κυρίου, οὐδέ ἐσμεν τοιοῦτοι, ὥστε μαρτυρηθῆναι ὑπ' αὐτοῦ, ὅτι Ὑμεῖς οὐκ ἐστὲ ἐκ τοῦ κόσμου τούτου, Πνεύματος ἁγίου καταξιωθῆναι μὴ προσδοκήσωμεν.

ΕΡΩΤΗΣΙΣ ΣΕ'.

Τίνες εἰσὶν οἱ πτωχοὶ τῷ πνεύματι.

ΑΠΟΚΡΙΣΙΣ.

Τοῦ Κυρίου λέγοντος ποτέ μὲν ὅτι, Τὰ ῥήματα ἃ ἐγὼ λελάληκα ὑμῖν, πνεῦμά ἐστι, καὶ ζωή ἐστι· ποτὲ δὲ ὅτι, Τὸ Πνεῦμα τὸ ἅγιον διδάξει ὑμᾶς πάντα, καὶ ὑπομνήσει (85) ἃ ἂν εἴπω ὑμῖν· οὐ γὰρ λαλήσει, φησίν, ἀφ' ἑαυτοῦ, ἀλλ' ὅσα ἂν ἀκούσῃ παρ' ἐμοῦ, ταῦτα λαλήσει· οὗτοί εἰσιν οἱ πτωχοὶ τῷ πνεύματι, οἵτινες οὐδὲ ἄλλην τινὰ αἰτίαν ἐπτώχευσαν, ἀλλὰ διὰ τὴν διδασκαλίαν τοῦ Κυρίου εἰπόντος· Ὕπαγε, πώλησον πάντα ὅσα ἔχεις (86), καὶ δὸς πτωχοῖς. Ἐὰν δέ τις, καὶ τὴν ὁπωσοῦν συμβᾶσαν πτώχειαν καταδεξάμενος, κυβερνήσῃ πρὸς τὸ θέλημα τοῦ Θεοῦ, ὡς ὁ Λάζαρος, οὐδὲ οὗτος τοῦ μακαρισμοῦ ἀλλότριος.

A

INTERROGATIO CCIII.

*Utrum eorum quæ ex mandato Domini recte fiunt, una et eadem mensura in omnibus sit, an alius majorem, alius minorem habeat.*

RESPONSIO.

Nequaquam unam esse in omnibus mensuram, sed alium et plus accepisse, et plus præ se ferre; alium vero minus, compertum est ex verbis Domini, qui modo quidem ait: *Qui vero in terram bonam seminatus est, hic est qui audit verbum, et intelligit, qui recte fructum affert, et facit, alius quidem centesimum alius autem sexagesimum, alius vero tricesimum* [21]: quod in iis quoque qui mnas acceperant reperitur [22]; modo vero: *Uni quidem* B *dedit quinque talenta, alii autem duo, alii vero unum* [23].

INTERROGATIO CCIV.

*Quomodo quis efficiatur dignus, qui fiat Spiritus sancti particeps*

RESPONSIO.

Dominus noster Jesus Christus docuit his verbis: *Si diligitis me, mandata mea servate. Et ego rogabo Patrem, et alium Paracletum dabit vobis, ut maneat vobiscum in æternum Spiritum veritatis, quem mundus non potest accipere* [24]. Quandiu igitur non servamus omnia mandata Domini, neque ii sumus, qui hoc testimonium ab ipso recipiamus, *Vos non estis ex hoc mundo* [25], ne id expectemus, C ut Spiritus sancti participes efficiamur.

INTERROGATIO CCV.

*Qui sint pauperes spiritu* [26]

RESPONSIO.

Cum Dominus dicat, alias quidem: *Verba quæ ego locutus sum vobis, spiritus et vita sunt* [27]; alias vero: *Spiritus sanctus docebit vos omnia, et suggeret quæcunque dixero vobis* [28]; *non enim*, inquit, *loquetur a semetipso, sed quæcunque audierit* 484 *a me hæc loquetur* [29]; ii pauperes sunt spiritu, qui non ob ullam aliam causam pauperes facti sunt, nisi ob doctrinam Domini, qui dixit: *Vade, vende* D *omnia quæ habes, et da pauperibus* [30]. Quod si quispiam, paupertatem sibi etiam quoquomodo oblatam amplexus, hanc ad Dei voluntatem direxerit exemplo Lazari, ne hic quidem ab illa beatitudine alienus est.

[21] Matth. XIII, 23. [22] Luc. XIX, 16. [23] Matth. XXV, 15. [24] Joan. XIV, 15-17. [25] Joan. XV, 19. [26] Matth. V, 3. [27] Joan. VI, 64. [28] Joan. XIV, 26. [29] Joan. XVI, 13. [30] Matth. XIX, 21.

(82) Codex Colb. λόγον μου. Reg. tertius τῶν λόγων. Mox editi et duo mss. ἐπὶ τῷ τὴν μνᾶν ὑποδεξαμένῳ. Codex Colb. ut in contextu.

(83) Codex Colb. πῶς ἀξιοῦται.

(84) Reg. tertius perinde ut editi δώσει ὑμῖν τὸ Πνευμα. Alii duo mss. cum Voss. ut in contextu.

(85) Codex Colb. ὑπομνήσει ὅσα. Aliquanto post Reg. primus et Colb. ἀκούσῃ, λαλήσει.

(86) Reg. primus et Voss. πώλησόν σου τὰ ὑπάρχοντα, καὶ. Ibidem codex Colb. fusius δὸς πτωχοῖς, καὶ ἕξεις θησαυρὸν ἐν οὐρανοῖς, καὶ δεῦρο ἀκολούθει μοι. Mox unus ms. συμβᾶσαν αὐτῷ.

## INTERROGATIO CCVI.

*Cum Dommus præcipiat, ut ne solliciti simus quid edamus, aut quid bibamus, aut quo tegamur*[31], *quo usque id mandatum se extendit, aut quomodo perficitur.*

## RESPONSIO.

Hoc mandatum perinde atque mandatum quodlibet ad mortem usque se extendit. Dominus enim obedivit etiam usque ad mortem [32]. Conficitur autem per fiduciam Dei. Nam prohibita sollicitudine, promissionem adjungit Dominus his verbis : *Novit enim pater vester, quibus opus habetis, antequam vos petatis ipsum* [33]. Talis erat Apostolus, qui dicebat : *Responsum mortis habuimus, ut non simus fidentes in nobis, sed in Deo, qui suscitat mortuos* [34]. Nimirum quod ad animi propositum atque præparationem attinebat, moriebatur quotidie, sed servabatur benevolentia Dei. Quapropter fidenter aiebat : *Quasi morientes, et ecce vivimus* [35]. Adjuvat autem hujusmodi voluntatem fervens etiam circa mandata Domini studium, horumque conficiendorum desiderium inexplebile, quo quis si teneatur, ei ne vacat quidem circa corporis necessitates distrahi.

## INTERROGATIO CCVII

*Itaque, si neque sollicitos esse oportet de vitæ necessariis, et aliud est præceptum Domini qui dixit : « Operamini non cibum qui perit* [36], *» inutile fuerit operare et laborare.*

## RESPONSIO.

Dominus ipse in utroque loco præceptum suum explanavit. Illic enim posteaquam vitæ necessaria inquirere prohibuisset his verbis : *Nolite quærere quid edatis, aut quid bibatis : hæc enim omnia gentes mundi inquirunt* [37] ; tunc præceptum dedit, et dixit : *Quærite autem regnum Dei et justitiam ejus* [38] Quomodo autem ea quæri debeant, in illis, qui ipsis digni habentur, declaravit. Hic vero cum vetuit operari cibum qui perit, illud docuit, nos operari debere cibum qui permanet in vitam æternam [39] : quem ipse alio in loco rursus indicavit, cum dixit : *Meus cibus est, ut faciam voluntatem ejus qui misit me, Patris* [40]. Quod si Deus vult, ut enutriatur esuriens, **485** ut sitiens potum accipiat, ut vestiatur nudus [41], et reliqua, prorsus necesse est Apostolum imitari, qui ait : *Omnia ostendi vobis, quoniam sic laborantes, oportet suscipere infirmos* [42]. Item obediendum est eidem, dicenti : *Magis autem laboret, operando manibus suis quod bonum est ut,*

## ΕΡΩΤΗΣΙΣ Σϛ'.

Τοῦ Κυρίου παραγγέλλοντος (87) μὴ μεριμνᾶν τί φάγωμεν, ἢ τί πίωμεν, ἢ τί περιβαλλώμεθα, μέχρι τίνος ἐστὶν ἡ ἐντολή· ἢ πῶς κατορθοῦται.

## ΑΠΟΚΡΙΣΙΣ.

Ἡ μὲν ἐντολὴ ἐστι μέχρι θανάτου, ὡς καὶ πᾶσα ἐντολή. Καὶ γὰρ ὁ Κύριος ὑπήκουσε μέχρι θανάτου. Κατορθοῦται δὲ τῇ ἐπὶ τὸν Θεὸν πεποιθήσει. Ἀπαγορεύσας γὰρ ὁ Κύριος τὴν μέριμναν, ἐπισυνάπτει τὴν ἐπαγγελίαν, εἰπών· Οἶδε γὰρ ὁ Πατὴρ ὑμῶν ὧν χρείαν ἔχετε, πρὸ τοῦ ὑμᾶς αἰτῆσαι αὐτόν. Τοιοῦτος ἦν ὁ Ἀπόστολος λέγων· Τὸ ἀπόκριμα τοῦ θανάτου ἐσχήκαμεν, ἵνα μὴ πεποιθότες ὦμεν ἐφ' ἑαυτοῖς, ἀλλ' ἐπὶ τῷ Θεῷ τῷ ἐγείροντι τοὺς νεκρούς· κατὰ μὲν τὴν κρίσιν καὶ τὴν ἑτοιμασίαν τῆς ψυχῆς καθημέραν ἀποθνήσκων, τῇ δὲ τοῦ Θεοῦ εὐδοκίᾳ φυλασσόμενος. Διὸ μετὰ παῤῥησίας ἔλεγεν· Ὡς ἀποθνήσκοντες, καὶ ἰδοὺ ζῶμεν. Βοηθεῖ δὲ τῇ τοιαύτῃ προαιρέσει καὶ ἡ περὶ τὰς ἐντολὰς τοῦ Κυρίου διάπυρος σπουδὴ καὶ ἀκόρεστος ἐπιθυμία, ὑφ' ἧς ὁ κρατηθεὶς οὐδὲ σχολὴν ἄγει μετεωρισθῆναι περὶ (88) τὰς τοῦ σώματος χρείας.

## ΕΡΩΤΗΣΙΣ ΣΖ'.

Οὐκουν εἰ μηδὲ μεριμνᾶν (89) δεῖ περὶ τῶν ἀναγκαίων πρὸς τὸ ζῆν. καὶ ἄλλη παραγγελία ἐστὶ τοῦ Κυρίου εἰπόντος· « Ἐργάζεσθε μὴ τὴν βρῶσιν τὴν ἀπολλυμένην· » περισσὸν τὸ ἐργάζεσθαι.

## ΑΠΟΚΡΙΣΙΣ.

Αὐτὸς ὁ Κύριος ἐν ἑκατέρῳ τὸ ἑαυτοῦ πρόσταγμα ἐσαφήνισεν. Ἐκεῖ μὲν γὰρ ἀπαγορεύσας τὸ ζητεῖν τὸ πρὸς τὸ ζῆν ἐν τῷ εἰπεῖν· Μὴ ζητεῖτε τί φάγητε, ἢ τί πίητε (90)· ταῦτα γὰρ πάντα τὰ ἔθνη τοῦ κόσμου ἐπιζητεῖ· προσέταξεν εἰπών· Ζητεῖτε δὲ τὴν βασιλείαν τοῦ Θεοῦ καὶ τὴν δικαιοσύνην αὐτοῦ· πῶς δὲ δεῖ ζητεῖν, διὰ τῶν καταξιουμένων ἐδήλωσεν· ἐνταῦθα δὲ κωλύσας ἐργάζεσθαί τὴν βρῶσιν τὴν ἀπολλυμένην, ἐδίδαξεν ἐργάζεσθαι (91) τὴν βρῶσιν τὴν μένουσαν εἰς ζωὴν αἰώνιον· ἣν αὐτὸς πάλιν ἐφανέρωσεν ἐν ἑτέρῳ τόπῳ εἰπών· Ἐμόν βρῶμά ἐστιν, ἵνα ποιῶ τὸ θέλημα τοῦ πέμψαντός με Πατρός. Εἰ δὲ θέλημα Θεοῦ ἐστι πεινῶντα θρέψαι, διψῶντα ποτίσαι, γυμνὸν περιβαλεῖν, καὶ τὰ λοιπά, ἀνάγκη πᾶσα μιμεῖσθαι τὸν Ἀπόστολον λέγοντα· Πάντα ὑπέδειξα ὑμῖν, ὅτι οὕτω κοπιῶντας δεῖ ἀντιλαμβάνεσθαι τῶν ἀσθενούντων· καὶ ὑπακούειν αὐτῷ διδάσκοντι· Μᾶλλον δὲ κοπιάτω ἐργαζόμενος ταῖς ἰδίαις χερσὶ τὸ

[31] Matth. VI, 31. [32] Philipp. II, 8. [33] Matth. VI, 32. [34] II Cor. I, 9. [35] II Cor. VI. 9. [36] Joan. VI, 27. [37] Matth. VI, 31, 32. [38] Ibid. 33. [39] Joan. VI, 27. [40] Joan. IV, 34. [41] Matth. XXV, 35, 36. [42] Act. XX, 35.

(87) Reg. primus et Voss. του Κυρίου προστάσσοντος.

(88) Vossii vetus liber et Reg. primus πρὸς τὰς του.

(89) Reg. primus εἰ μήτε μεριμνᾶν. Alius ms. εἰ μήτε.

(90) Codex Colb. πίητε, καὶ μὴ μετεωρίζεσθε. Illud, του κόσμου, quod non longe legitur, deest in Reg. primo. Ibidem idem quem modo dixi codex καὶ προσέταξεν.

(91) Codex Colb. ἐδίδαξεν ἐργάσασθαι. Mox duo mss. pro εἰπών habent λέγων. Codex Voss. ἑτέρῳ τρόπῳ λέγων.

ἀγαθὸν, ἵνα ἔχῃ μεταδιδόναι (92) τῷ χρείαν ἔχοντι. Τούτων τοίνυν οὕτως ἡμῖν ὑπὸ τοῦ Κυρίου διὰ τοῦ Εὐαγγελίου καὶ τοῦ Ἀποστόλου παραδεδομένων φανερὸν ὅτι τὸ μὲν ἑαυτοῦ ἕνεκεν μεριμνᾷν, ἢ ἐργάζεσθαι, παντάπασιν ἀπηγόρευται· κατ' ἐντολὴν δὲ τοῦ Κυρίου, διὰ τὴν χρείαν τοῦ πλησίον μεριμνᾷν καὶ ἐργάζεσθαι, σπουδαιότερον χρή· μάλιστα τοῦ Κυρίου εἰς ἑαυτὸν ἀναδεχομένου τὴν εἰς τοὺς ἀνακειμένους αὐτῷ σπουδὴν, καὶ βασιλείαν οὐρανῶν ὑπὲρ ταύτης ἐπαγγελλομένου.

A *habeat unde tribuat necessitatem patienti* [42]. His igitur sic nobis a Domino per Evangelium et Apostolum traditis, omnino prohibitum esse patet, aut sui ipsius causa sollicitum esse, aut operari ; sed ex Domini mandato, ob necessitatem proximi sollicitum esse, ac diligentius operari par est: maxime cum Dominus datam iis qui sibi dicati sunt operam recipiat in semetipsum, ejusque gratia regnum cœlorum promittat.

ΕΡΩΤΗΣΙΣ ΣΗ

Εἰ καλόν ἐστι καθόλου σιγὴν ἀσκεῖν.

ΑΠΟΚΡΙΣΙΣ

Τῆς σιγῆς τὸ καλὸν καιρῷ καὶ προσώπῳ δοκιμάζεται, ὡς παρὰ τῆς θεοπνεύστου Γραφῆς διδασκόμεθα. Καιρῷ μὲν, ὡς ὅταν λέγῃ ὅτι, Ὁ συνιὼν ἐν τῷ (93) καιρῷ ἐκείνῳ σιωπήσεται, ὅτι καιρὸς πονηρός ἐστι· καὶ πάλιν· Ἔθέμην τῷ στόματί μου φυλακὴν, ἐν τῷ συστῆναι τὸν ἁμαρτωλὸν ἐναντίον μου· προσώπῳ δὲ, ὡς ὅταν γράφῃ ὁ Ἀπόστολος· Ἐὰν δὲ ἄλλῳ ἀποκαλυφθῇ καθημένῳ, ὁ πρῶτος σιγάτω· καὶ πάλιν. Αἱ γυναῖκες ὑμῶν ἐν ταῖς ἐκκλησίαις σιγάτωσαν. Ἔστι δὲ ὅτε καὶ τοῖς ἀκρατεστέροις τὴν γλῶσσαν, καὶ μὴ δυναμένοις φυλάξαι τὸ, Πᾶς λόγος σαπρὸς ἐκ τοῦ στόματος ὑμῶν μὴ ἐκπορευέσθω, ἀλλ' εἴ τις ἀγαθὸς, πρὸς οἰκοδομὴν τῆς πίστεως· ἀναγκαία ἡ τελεία σιωπὴ, ἕως ἂν ἐν ταύτῃ τό τε πάθος (94) τῆς ἐν λόγοις προπετείας θεραπευθῶσι, καὶ δυνηθῶσι μαθεῖν ἐπὶ σχολῆς, πότε, καὶ τί, καὶ πῶς λαλεῖν δεῖ, ἵνα, καθὼς γέγραπται, Δῷ χάριν τοῖς ἀκούουσιν.

INTERROGATIO CCVIII.

*An in universum bona sit exercitatio silentii.*

RESPONSIO.

Silentii utilitas ex temporis opportunitate, exque persona probatur, uti ex divina Scriptura edocemur. Ex temporis quidem opportunitate, veluti cum dicit : *Prudens in tempore illo tacebit, quia tempus malum est* [44]; et rursus : *Posui ori meo custodiam, cum consisteret peccator adversum me* [45]. Ex persona vero, ut cum Apostolus scribit : *Quod si alii revelatum fuerit sedenti, prior taceat* [46]; ac iterum : *Mulieres vestræ in ecclesiis taceant* [47]. Aliquanto etiam iis qui linguam intemperantiorem habent, nec servare possunt illud : *Omnis sermo spurcus ex ore vestro non procedat, sed si quis bonus ad ædificationem fidei* [48], necessarium est silentium integrum, donec in dicendo et a vitio petulantiæ per illud curentur, et per otium discere potuerint, quando, et quid, et quomodo loqui oporteat, ut quemadmodum scriptum est, *Dei gratiam audientibus* [49].

ΕΡΩΤΗΣΙΣ ΣΘ·

Πῶς δυνηθῶμεν φοβηθῆναι τὰ κρίματα (95) τοῦ Θεοῦ.

ΑΠΟΚΡΙΣΙΣ.

Κατὰ φύσιν ἡ προσδοκία παντὸς δεινοῦ φόβου ἐστὶ ποιητική. Οὕτω γὰρ καὶ τὰ θηρία φοβούμεθα, καὶ τοὺς ἄρχοντας, κακοῦ τινος πεῖραν ἐξ αὐτῶν προσδοκῶντες. Ἐὰν οὖν τις πιστεύσῃ, ὅτι ἀληθεῖς εἰσιν οἱ ἀπειλαὶ τοῦ Κυρίου, καὶ προσδοκήσῃ τὴν φρικώδη καὶ δεινοτάτην αὐτῶν (96) πεῖραν φοβεῖται τὰ κρίματα τοῦ Θεοῦ.

INTERROGATIO CCIX.

*Quomodo timere potuerimus Dei judicia.*

RESPONSIO

Mali cujusvis exspectatio naturaliter timoris est conciliatrix. Ita enim metuimus et bestias et principes, ubi ab ipsis mali alicujus exspectamus experimentum. Si quis igitur crediderit veras esse minas Domini, earumque exspectaverit horrendum gravissimumque experimentum, Dei pertimescit judicia.

ΕΡΩΤΗΣΙΣ ΣΙ'.

Τίς ἐστιν ἡ (97) τοῦ Ἀποστόλου παραδεδομένη καταστολὴ κόσμιος.

**486** INTERROGATIO CCX.

*Quisnam est amictus ille honestus, ab Apostolo traditus.*

ΑΠΟΚΡΙΣΙΣ.

Ἡ πρὸς τὸν σκοπὸν τὸν ἴδιον σεμνοπρεπὴς χρῆσις,

RESPONSIO.

Usus ad proprium scopum honeste ac decenter

[42] Ephes. IV, 28. [44] Amos. V, 13. [45] Psal. XXXVIII, 2. [46] I Cor. XIV, 30. [47] Ibid. 34. [48] Ephes. IV, 29 [49] Ibid.

(92) Vossii vetus liber μεταδοῦναι. Mox Reg. primus διά τε τοῦ. Statim codex Colb. καὶ ἐργάζεσθαι.

(93) Antiqui duo libri cum Voss. διδασκόμεθα λεγούσης· ποτὲ μὲν, Ὁ συνιὼν ἐν τῷ. Mox iidem mss. πονηρός ἐστι· ποτὲ δὲ, ὅτι Ἐθέμην.

(94) Editi ἐν ταυτῃ πάθος. At mss. tres ut in contextu.

(95) Antiqui duo libri τὸ κρῖμά. Aliquanto infra Reg. primus ἐξ αὐτῶν προσδοκήσαντες.

(96) Vossii vetus liber et alii duo προσδοκήσῃ τὸ φοβερὸν τέλος αὐτῶν, *et exspectet formidabilem earum exitum*. Ibidem codex Colb. κρίματα τοῦ Θεοῦ. Reg. primus τὸ κρῖμα τοῦ Θεοῦ. Illud, τοῦ Θεοῦ, in editis desideratur.

(97) Regii duo mss. τί ἐστιν ἡ. Mox codex Colb. παραδεδομένη. Ibidem Vossii liber et alii tres καταστολὴ κόσμιος. Editi et unus ms. κοσμία. Postquam Combefisius notavit legi in suo codice M ἡ κόσμιος, addit: *elegans expressio*. Hanc loquendi rationem elegantem esse fateor quidem : sed articulum, in quo totam illam elegantiam vir doctissimus ponit, eo in libro reperiri nego. Hic enim codex, quem

accommodatus, habita ratione temporis, loci, personæ, atque necessitatis. Non enim eadem integumenta ratio comprobat tempore hiemis ac æstatis : neque idem est habitus operarii et quiescentis, famuli et ejus cui famulatur, militis et privati, aut viri et feminæ.

INTERROGATIO CCXI.

*Quis modus diligendi Deum.*

RESPONSIO.

Assidua et animi supra vires contentio ad exsequendam Dei voluntatem, eo proposito desderioque, ut ejus gloria quæratur.

INTERROGATIO CCXII

*Quomodo Dei obtineatur dilectio.*

RESPONSIO.

Si cum bona conscientia et æquo animo affecti fuerimus ob ejus beneficia ; id quod contingit vel in brutis. Videmus enim et canes panis largitorem tantummodo diligere ; discimus hoc etiam ex iis quæ sic objurgatorio modo dicta sunt per Isaiam prophetam : *Filios genui et exaltavi* : *ipsi autem spreverunt me. Cognovit bos possessorem, et asinus præsepe domini sui, Israel vero me non cognovit, et populus me non intellexit* [50]. Quemadmodum enim bos et asinus sponte naturæ altorem diligunt, ob beneficium ab ipso acceptum : ita et nos, si animo bene conscio et æquo susceperimus beneficia, quomodo Deum tot ac tantorum beneficiorum auctorem non amabimus, cum secundum naturam, ut ita dicam, et nemine docente, hujusmodi affectus animæ sanæ innascatur ?

INTERROGATIO CCXIII.

*Quæ sint indicia charitatis erga Deum.*

RESPONSIO.

Docuit nos Dominus ipse, cum dixit : *Si diligitis me, mandata mea servate* [51]

**487** INTERROGATIO CCXIV.

*In quo discrepent a se invicem benignitas et bonitas.*

RESPONSIO.

Cum David dixerit, alias quidem : *Benignus est Dominus universis* [52], et : *Benignus vir qui miseretur et commodat* [53] ; alias vero : *Benefac, Domine, bonis* [54] ; Jeremias itidem : *Bonus est Dominus sustinentibus eum* [55], latius arbitror benignitatem patere

ἐστοχασμένη καιροῦ, τόπου, προσώπου (98-99), χρείας. Οὐ γὰρ τὰ αὐτὰ ἐγκρίνει ὁ λόγος σκεπάσματα ἐν καιρῷ χειμῶνος καὶ θέρους, οὔτε τὸ αὐτὸ σχῆμα τοῦ ἐργάτου καὶ τοῦ ἀναπαυομένου, τοῦ ὑπηρετοῦντος καὶ τοῦ θεραπευομένου, τοῦ στρατιώτου (1) καὶ τοῦ ἰδιώτου, ἢ ἀνδρὸς καὶ γυναικός.

ΕΡΩΤΗΣΙΣ ΣΙΑ΄.

Τί τὸ μέτρον τῆς πρὸς Θεὸν ἀγάπης.

ΑΠΟΚΡΙΣΙΣ.

Τὸ ὑπὲρ δύναμιν ἀεὶ τὴν ψυχὴν ἐπεκτείνεσθαι πρὸς τὸ τοῦ Θεοῦ θέλημα, κατὰ σκοπὸν καὶ ἐπιθυμίαν τῆς αὐτοῦ δόξης.

ΕΡΩΤΗΣΙΣ ΣΙΒ΄

Πῶς κατορθοῦται ἡ πρὸς Θεὸν ἀγάπη.

B

ΑΠΟΚΡΙΣΙΣ.

Ἐὰν εὐσυνειδήτως καὶ εὐγνωμόνως διατεθῶμεν ἐπὶ ταῖς παρ' αὐτοῦ εὐεργεσίαις· ὅπερ καὶ τοῖς ἀλόγοις (2) ὑπάρχει. Ὁρῶμεν γὰρ τοὺς κύνας τὸν διδόντα ἄρτον μόνον ἀγαπῶντας· μανθάνομεν δὲ τοῦτο καὶ ἐκ τῶν διὰ Ἡσαΐου τοῦ προφήτου ἐγκληματικῶς εἰρημένων οὕτως· Υἱοὺς ἐγέννησα καὶ ὕψωσα· αὐτοὶ δέ με ἠθέτησαν. Ἔγνω βοῦς τὸν κτησάμενον καὶ ὄνος τὴν φάτνην τοῦ κυρίου αὐτοῦ. Ἰσραὴλ δέ με οὐκ ἔγνω, καὶ ὁ λαός μου οὐ συνῆκεν. Ὥσπερ γὰρ τῷ βοῒ καὶ τῷ ὄνῳ ἐν τῆς παρὰ τοῦ τρέφοντος εὐεργεσίας ἡ πρὸς αὐτὸν ἀγάπη αὐτομάτως ἐγγίνεται· οὕτω καὶ ἡμεῖς ἐὰν εὐαισθήτως καὶ εὐγνωμόνως τὰς εὐεργεσίας δεξώμεθα, πῶς οὐχ ἀγαπήσομεν τὸν τοσούτων καὶ τηλικούτων εὐεργέτην Θεόν, κατὰ φύσιν, ἵνα οὕτως εἴπω, καὶ ἀδιδάκτως τῆς τοιαύτης διαθέσεως τῇ ὑγιαινούσῃ ψυχῇ ἐγγινομένης ;

ΕΡΩΤΗΣΙΣ ΣΙΓ΄.

Τίνα ἐστὶ τὰ γνωρίσματα τῆς πρὸς Θεὸν ἀγάπης·

ΑΠΟΚΡΙΣΙΣ.

Αὐτὸς ὁ Κύριος ἐδίδαξεν ἡμᾶς, εἰπών (3). Ἐὰν ἀγαπᾶτέ με, τὰς ἐντολὰς τὰς ἐμὰς τηρήσατε.

ΕΡΩΤΗΣΙΣ ΣΙΔ΄.

Χρηστότης καὶ ἀγαθωσύνη τίνι (4) διαφέρουσιν ἀλλήλων.

ΑΠΟΚΡΙΣΙΣ.

Τοῦ Δαβὶδ εἰπόντος ποτὲ μέν· Χρηστὸς Κύριος τοῖς σύμπασι, καὶ, Χρηστὸς ἀνὴρ ὁ οἰκτείρων καὶ κιχρῶν· ποτὲ δέ, Ἀγάθυνον, Κύριε, τοῖς ἀγαθοῖς· καὶ τοῦ Ἱερεμίου, Ἀγαθὸς Κύριος τοῖς ὑπομένουσιν αὐτόν, πλατυτέραν οἶμαι εἶναι τὴν

[50] Isai. I, 2, 3. [51] Joan. XIV, 15. [52] Psal. CXLIV, 9. [53] Psal. CXI, 5. [54] Psal. CXXIV, 4. [55] Thr. III, 3.

Regium primum vocamus, perinde ut cæteri simpliciter habet καταστολὴ κόσμιος. Combefisius legendo fessus sine dubio ex ultima littera vocis καταστολή ejusmodi articulum fecit.

(98 99) Veteres duo libri cum Voss. ἢ τόπου ἢ προσώπου. Ibidem Reg primus ἕνεκεν χρείας. Nec ita multo post duo mss. perinde ut Voss. λόγος σκεπάσματα. Vox ultima deerat in vulgatis.

(1) Editi et Reg. tertius ἀναπαυομένου, τοῦ στρατιώτου. At Vossii vetus liber et alii tres ut in contextu. Aliquanto post Reg. primus ἀνδρὸς ἢ γυναικός.

(2) Codex Voss. ὅπερ καὶ τοῖς λόγοις, corrupte. Nec ita multo infra idem ms. et Reg. primus μάθωμεν δὲ τοῦτο.

(3) Reg. primus ἐδιδαξεν εἰπὼν ἡμῖν.

(4) Reg. primus ἐν τίνι. Mox idem ms. ὅτι χρηστός.

χρηστότητα, εἰς εὐεργεσίαν (5) τῶν ὁπωσδηποτοῦν ἐπιδεομένων ταύτης· συνηγμένην δὲ μᾶλλον τὴν ἀγαθωσύνην, καὶ τοῖς τῆς δικαιοσύνης λόγοις ἐν ταῖς εὐεργεσίαις συγχωμένην.

A quippe quæ quoslibet, quibus opus est, beneficiis afficiat; contractiorem vero esse bonitatem, ut quæ in dandis beneficiis justitiæ rationes adhibeat.

ΕΡΩΤΗΣΙΣ ΙΕ'.

Τίς ἐστιν ὁ ὑπὸ τοῦ Κυρίου μακαριζόμενος εἰρηνοποιός.

INTERROGATIO CCXV.

*Quis sit pacificus, qui a Domino dicitur beatus*[56].

ΑΠΟΚΡΙΣΙΣ.

Ὁ τῷ Κυρίῳ συνεργῶν (6), κατὰ τὸν Ἀπόστολον εἰπόντα· Ὑπὲρ Χριστοῦ πρεσβεύομεν, ὡς τοῦ Θεοῦ παρακαλοῦντος δι' ἡμῶν· δεόμεθα ὑπὲρ Χριστοῦ, καταλλάγητε τῷ Θεῷ· καὶ πάλιν· Δικαιωθέντες ἐκ πίστεως, εἰρήνην ἔχομεν πρὸς τὸν Θεόν. Ἡ γὰρ ἄλλως ἔχουσα εἰρήνη ἠρνήθη (7) ὑπὸ τοῦ Κυρίου εἰπόντος· Εἰρήνην τὴν ἐμὴν δίδωμι ὑμῖν· οὐ καθὼς ὁ κόσμος δίδωσιν; ἐγὼ δίδωμι ὑμῖν.

RESPONSIO.

Is qui una cum Domino operatur, juxta Apostolum, qui dicit: *Pro Christo legatione fungimur, tanquam Deo exhortante per nos: obsecramus pro Christo, reconciliamini Deo*[57]; et rursus: *Justificati ex fide, pacem habemus ad Deum*[58]. Pax enim, quæ aliter se habet, rejecta est a Domino, cum dixit: *Pacem meam do vobis: non quomodo mundus dat, ego do vobis*[59].

ΕΡΩΤΗΣΙΣ ΙΣ'.

Ἐν τίνι στραφῆναι δεῖ καὶ γενέσθαι ὡς τὰ νήπια (8).

INTERROGATIO. CCXVI.

*Qua in re converti et effici sicut parvuli debeamus*[60].

ΑΠΟΚΡΙΣΙΣ.

Αὐτὴ ἡ περικοπὴ τοῦ Εὐαγγελίου διδάσκει ἡμᾶς, τὴν ὑπόθεσιν δηλοῦσα πρὸς ἣν εἴρηται τοῦτο· ὥστε μὴ ζητεῖν ὑπεροχὴν, τὴν δὲ ἰσοτιμίαν τῆς φύσεως γνωρίζειν, καὶ ἀγαπᾷν τὸ ἰσότιμον πρὸς τοὺς ἐλαττοῦσθαι δοκοῦντας ἔν τισι. Τοιαῦτα γάρ ἐστι καὶ τὰ παιδία πρὸς ἄλληλα, τά γε μήπω προσεθισθέντα τῇ τῶν ἀναστρεφομένων κακίᾳ.

RESPONSIO.

Docet nos ipse Evangelii locus, ubi rationem ob quam hoc dictum sit, declarat: nimirum ut ne quæramus principatum, sed naturæ agnoscamus æqualitatem, et ejusmodi amplectamur æqualitatem erga eos qui videntur inferiores nobis esse in aliquibus. Tales enim sunt pueri inter sese, ii certe, qui eorum quibuscum versantur malitiæ nondum assuefacti sunt.

ΕΡΩΤΗΣΙΣ ΙΖ'.

Πῶς δεξόμεθα (9) τὴν βασιλείαν τοῦ Θεοῦ ὡς παιδίον.

INTERROGATIO CCXVII.

*Quomodo suscipiemus regnum Dei ut parvulus,*

ΑΠΟΚΡΙΣΙΣ.

Ἐὰν τοιοῦτοι γενώμεθα πρὸς τὴν διδασκαλίαν τοῦ Κυρίου, οἷόν ἐστι τὸ παιδίον ἐν τοῖς μαθήμασι· μὴ ἀντιλέγον, μήτε δικαιολογούμενον πρὸς τοὺς διδασκάλους, πιστῶς δὲ καὶ εὐπειθῶς δεχόμενον τὰ διδάγματα.

RESPONSIO.

Si tales fuerimus in recipienda Domini doctrina, qualis est puer in discendis disciplinis: non contradicens, non contendens cum præceptoribus, sed fideliter et cum docilitate tradita sibi documenta excipiens.

ΕΡΩΤΗΣΙΣ ΙΗ'.

Ποίαν σύνεσιν αἰτεῖν παρὰ τοῦ Θεοῦ ὀφείλομεν, ἢ πῶς αὐτῆς καταξιωθῆναι δυνάμεθα·

**488** INTERROGATIO CCXVIII.

*Cujusmodi intelligentiam petere debeamus a Deo, quomodove ipsa fieri digni possimus.*

ΑΠΟΚΡΙΣΙΣ.

Τὴν μὲν σύνεσιν παρ' αὐτοῦ τοῦ Θεοῦ διὰ τοῦ προφήτου μανθάνομεν, λέγοντος· Μὴ καυχάσθω ὁ σοφὸς ἐν τῇ σοφίᾳ αὐτοῦ, καὶ μὴ καυχάσθω ὁ ἰσχυρὸς ἐν τῇ ἰσχύϊ αὐτοῦ, καὶ μὴ καυχάσθω ὁ πλούσιος ἐν τῷ πλούτῳ αὐτοῦ· ἀλλὰ ἐν τούτῳ (10) καυχάσθω ὁ καυχώμενος, ἐν τῷ συνιεῖν καὶ γινώσκειν τὸν

RESPONSIO.

Sane quid intelligentia sit, ipse nos Deus docet per prophetam, cum ait. *Non glorietur sapiens in sapientia sua, et non glorietur fortis et fortitudine sua, et non glorietur dives in divitiis suis: sed in hoc glorietur qui gloriatur, quod intelligat ac cognoscat Dominum*[61] et per Apostolum, his verbis

[56] Matth. v, 9. [57] II Cor. v, 20. [58] Rom. v, 1. [59] Joan. xiv, 27. [60] Matth. xviii, 3. [61] Jerem. ix, 23, 24.

(5) Editi et Reg. secundus εἰς ἐργασίαν. At Regii primus et tertius εἰς εὐεργεσίαν. Mox Reg. primus et Voss. δὲ μᾶλλον τήν. Vox. μᾶλλον abest a vulgatis.

(6) Reg. primus ὁ τῷ Θεῷ συν. Mox unus ms. Χριστοῦ οὖν.

(7) Veteres duo libri et editi εἰρήνη ἐρρήθη, depravate. Reg. primus et Voss. εἰρήνη ἠρνήθη, emendate.

(8) Antiqui duo libri cum Voss. ὡς τὰ παιδία. In ipso fine hujus regulæ ita habent Vossii codex et alii duo, τῇ τῶν ἀνατρεφομένων.

(9) Editi δεξώμεθα. At Combefisii codex et alii duo δεξόμεστα.

(10) Reg. primus ἀλλ' ἢ ἐν τούτῳ. Statim Vossii vetus liber ἀλλὰ συνίετε. Mox idem ms. τέλημα του Θεου. Nec ita multo infra hic ipse codex οὐδ' οὐ μὴ συνῆτε.

*Sed intelligentes quæ sit voluntas Domini* [63]. Possumus autem effici intelligentia digni, si modo fecerimus quod scriptum est: *Vacate, et intelligite, quod ego sum Deus* [64]; et si persuasum nobis sit, verum esse omne verbum Dei: *Nisi enim crediderilis*, inquit, *non intelligetis* [65].

Κύριον· καὶ διὰ τοῦ Ἀποστόλου εἰπόντος· Ἀλλὰ συνιέντες, τί τὸ θέλημα τοῦ Κυρίου. Δυνάμεθα δὲ ταύτης καταξιωθῆναι, ἐὰν ποιήσωμεν τὸ γεγραμμένον· Σχολάσατε, καὶ γνῶτε, ὅτι ἐγώ εἰμι ὁ Θεός· καὶ ἐὰν πιστεύσωμεν ἀληθὲς εἶναι πᾶν ῥῆμα Θεοῦ· Ἐὰν γὰρ μὴ πιστεύσητε, φησὶν, οὐδὲ μὴ συνῆτε.

## INTERROGATIO CCXIX.

*Si beneficium acceperimus ab aliquo, quomodo poterimus tum Domino debitam gratiarum actionem puram ac integram persolvere, tum eam quoque quæ benefacienti debetur, scite et rite rependere, neque deficientes a modo, neque illum transgredientes.*

## ΕΡΩΤΗΣΙΣ ΣΙΘ΄.

Ἐὰν εὐεργετηθῶμεν παρά τινος, πῶς δυνηθῶμεν καὶ τῷ Κυρίῳ τὴν ὀφειλομένην εὐχαριστίαν καθαρὰν καὶ ὁλόκληρον ἀποδοῦναι, καὶ τὴν πρὸς τὸν εὐεργέτην ἐπιστημόνως πληρῶσαι, μήτε ἐλλείποντες; μήτε ὑπερβαίνοντες τὸ μέτρον,

## RESPONSIO.

Si nobis fuerit persuasissimum, Deum quidem cujusvis boni et auctorem esse et perfectorem: eum autem, qui nobis operam præbet tanquam accepti a Deo beneficii ministrum agnoverimus.

## ΑΠΟΚΡΙΣΙΣ.

Ἐὰν τὸν μὲν Θεὸν ἀρχηγὸν καὶ τελειωτὴν παντὸς ἀγαθοῦ (11) εἶναι πληροφορηθῶμεν· τὸν δὲ διάκονον ὡς ὑπηρέτην τῆς τοῦ Θεοῦ εὐεργεσίαν γνωρίσομεν.

## INTERROGATIO CCXX.

*An cuilibet volenti permittendum sit, ut veniat in colloquium cum sororibus: aut quis, et quando, et quomodo cum sororibus sermonem habebit.*

## ΕΡΩΤΗΣΙΣ ΣΚ΄.

Εἰ παντὶ τῷ βουλομένῳ ἀδελφαῖς συντυγχάνειν ἐπιτρέπειν χρή· ἢ τίς, καὶ πότε, καὶ πῶς ἀδελφαῖς συντεύξεται·

## RESPONSIO.

De his dictum est in quæstionibus fusius explicatis, virum scilicet cum viro quemque suo jure simpliciter et sine delectu, unum cum alio colloqui non debere, nedum cum muliere: sed eum, qui præmisso prævio examine, potest juvare et juvari. Quod si quispiam meminerit Domini, qui dixit: *Omne verbum otiosum, quod locuti fuerint homines, reddent rationem de eo in die judicii* [66]. is pertimescit in omni re judicium hujusmodi; quin etiam obedit Apostolo, qui ait: *Sive manducatis, sive bibitis, sive quid facitis, omnia in gloriam Dei facite* [67]; et alibi: *Omnia ad ædificationem fiant* [68]; **489** nec quidquam vult otiose et inutiliter facere. Quod autem attinet ad illam quæstionis partem: Quis, et quando, et quomodo, illud observandum est, ut tempus locusque et persona eligantur, a quibus remota sit vel mali cujusque suspicio: ac etiam cavebitur in omnibus offendiculum, fietque congressus ad fidei ædificationem. Imo neque ratio sinit personam unam cum una congredi. Nam, inquit, *Boni duo super unum*, [69], et præterea ad faciendam fidem plus valent: *Væ autem soli, quia si ceciderit, non est qui erigat* [69].

## ΑΠΟΚΡΙΣΙΣ.

Περὶ τούτων εἴρηται ἐν τοῖς κατὰ πλάτος, ὅτι (12) οὔτε ἀνδρὶ ἀνὴρ κατ' ἐξουσίαν ἕκαστος ἁπλῶς καὶ ὡς ἔτυχε συντυγχάνειν ὀφείλει· μετὰ δοκιμασίας δέ ὁ δυνάμενος ὠφελῆσαι καί ὠφεληθῆναι, οὐχ ὅτι γε γυναικί. Εἰ δέ τις μνημονεύει τοῦ Κυρίου εἰπόντος, ὅτι. Πᾶν ῥῆμα ἀργὸν ὃ ἐὰν λαλήσωσιν οἱ ἄνθρωποι, ἀποδώσουσι λόγον περὶ αὐτοῦ ἐν ἡμέρᾳ κρίσεως. φοβεῖται ἐπὶ παντὸς πράγματος τὸ τοιοῦτον κρῖμα, καί πείθεται (13) τῷ Ἀποστόλῳ εἰπόντι. Εἴτε ἐσθίετε, εἴτε πίνετε, εἴτε τι ποιεῖτε, πάντα εἰς δόξαν Θεοῦ ποιεῖτε· καὶ ἀλλαχοῦ· Πάντα πρὸς οἰκοδομὴν γινέσθω· καὶ οὐδὲν ἀνέχεται ποιῆσαι ἀργῶς καὶ ἀνωφελῶς. Τὸ δὲ, Τίς, καὶ πότε, καὶ πῶς, ἵνα καιροῦ καὶ τόπος, καὶ πρόσωπον δοκιμάζηται, ἀφ' ὧν κακοῦ μέν τινος οὔτε ὑποψία ἔσται· τὸ δὲ ἀπρόσκοπον (14) τοῖς πᾶσι φυλαχθήσεται, καὶ πρὸς οἰκοδομὴν τῆς πίστεως ἡ συντυχία γενήσεται. Ἀλλ' οὔτε ἐν πρόσωπον ἑνὶ συντυγχάνειν ἐπιτρέπει ὁ λόγος. Ἀγαθοὶ γὰρ οἱ δύο, φησὶν, ὑπὲρ τὸν ἕνα, ἅμα δὲ καὶ ἀξιόπιστοι· Οὐαὶ δὲ τῷ ἑνὶ, ὅτι, ἐὰν πέσῃ οὐκ ἔστιν ὁ ἐγείρων.

[62] Ephes. v, 17. [63] Psal. xlv, 11. [64] Isa. vii, 9, apud LXX. [65] Matth. xii, 36. [66] I Cor. x, 31 [67] I Cor. xiv, 26. [68] Eccle. iv, 9, apud LXX. [69] ibid. 10.

(11) Reg. primus et Voss. παντὸς ἔργου ἀγαθου. Aliquanto post ubi inepte in editis et in duobus mss. legitur του Θεου ἐργασίας, apte scriptum invenitur in Voss. codice et in Reg. primo τοῦ Θεοῦ εὐεργεσίας.

(12) Reg. primus περὶ τούτων ἐν τοῖς κατὰ πλάτος εἰρημένοις, ὅτι. Codex Voss. habet quoque κατὰ πλάτος εἰρημένοις. Aliquanto post iidem mss. εἰπόντος, ὅτι περὶ παντὸς λόγου ἀργοῦ δώσετε λόγον ἐν ἡμέρᾳ κρίσεως.

(13) Editi καὶ μὴ πείθεται. Antiqui duo libri perinde ac Reg. Codex Combef. καὶ πείθεται, recte.

(14) Reg. primus Τίς, καὶ πόθεν, καὶ πῶς, ἵνα καιροὺς καὶ πρόσωπον δοκιμάζωνται, ἀφ' ὧν κακου μέν τινος οὐδὲ ὑποψία ἔσται· καὶ τὸ ἀπρόσκοπον. Aliquanto post idem ms. cum Voss. συντυχεῖν. Subinde Reg. primus τῷ ἑνὶ, ἐὰν πέσῃ, ὅτι οὐκ ἔστιν ὁ ἐγείρων αὐτόν.

ΕΡΩΤΗΣΙΣ ΣΚΑ'.

Τοῦ Κυρίου διδάσκοντος προσεύχεσθαι μὴ εἰσελθεῖν εἰς πειρασμὸν (15), εἰ δεῖ προσεύχεσθαι μὴ περιπεσεῖν ὀδύναις σωματικαῖς· ἐὰν δὲ περιπέσῃ τις, πῶς παρέλθῃ.

ΑΠΟΚΡΙΣΙΣ.

Οὐ διέκρινε πειρασμοῦ ποιότητα, καθολικῶς δὲ προσέταξε· Προσεύχεσθε (16) μὴ εἰσελθεῖν εἰς πειρασμόν· εἰσαχθέντα δὲ σὺν τῷ πειρασμῷ τὴν ἔκβασιν τοῦ δύνασται ὑπενεγκεῖν, παρὰ τοῦ Κυρίου αἰτεῖν δεῖ, ἵνα καθορθωθῇ ἡμῖν τὸ, Ὁ δὲ ὑπομείνας εἰς τέλος, οὗτος σωθήσεται.

ΕΡΩΤΗΣΙΣ ΣΚΒ'.

Τίς ἐστιν ὁ ἀντίδικος ἑκάστου ἡμῶν· ἢ πῶς αὐτῷ εὐνοήσομεν.

ΑΠΟΚΡΙΣΙΣ.

Ἐπιτετηρημένως ἐνταῦθα ὁ Κύριος ἀντίδικον ὀνομάζει τὸν ἀφαιρεῖσθαί τι ἐπιχειροῦντα τῶν διαφερόντων ἡμῖν. Εὐνοοῦμεν δὲ αὐτῷ, ἐὰν φυλάξωμεν τὸ προσταγμα τοῦ Κυρίου εἰπόντος· Τῷ θέλοντί σοι κριθῆναι, καὶ τὸν χιτῶνά σου λαβεῖν, ἄφες αὐτῷ (17) καὶ τὸ ἱμάτιον καὶ ἐπὶ παντὸς πράγματος τοιούτου ὁμοίως.

ΕΡΩΤΗΣΙΣ ΡΚΓ'.

Τοῦ Κυριου εἰπόντος, « Σὺ δὲ νηστεύων, ἄλειψαί σου τὴν κεφαλὴν, καὶ τὸ πρόσωπόν σου νίψαι, ἵνα μὴ φανῇς (18) τοῖς ἀνθρώποις νηστεύων· » ὁ θέλων διά τινα λόγον ἀρέσκοντα Θεῷ νηστεῦσαι, καθὼς καὶ οἱ ἅγιοι πολλάκις πεποιηκότες εὑρίσκονται, ἐπειδὴ καὶ ὡς οὐ θέλει φαίνεται, τι ποιήσει.

ΑΠΟΚΡΙΣΙΣ.

Τὸ παράγγελμα τοῦτό ἐστι πρὸς τοὺς ἐπιτηδεύοντας ποιεῖν τὴν ἐντολὴν τοῦ Θεοῦ πρὸς τὸ θεαθῆναι τοῖς ἀνθρώποις, ἵνα τὸ πάθος τῆς ἀνθρωπαρεσκείας θεραπεύσωσιν (19)· Ἐπεὶ ὅτι γε ἡ ἐντολὴ τοῦ Κυρίου, εἰς δόξαν Θεοῦ γενομένη, κατὰ φύσιν ἀνεπιτηδείως (20) ἔχει πρὸς κρύπτεσθαι παρὰ τοῖς φιλοθέοις, ὁ Κυριος ἐδήλωσεν εἰπών· Οὐ δύναται πόλις κρυβῆναι ἐπάνω ὄρους κειμένη· οὐδὲ καίουσι λύχνον, καὶ τιθέασιν αὐτὸν ὑπὸ τὸν μόδιον, καὶ τὰ ἑξῆς.

ΕΡΩΤΗΣΙΣ ΣΚΔ'

Εἰ καὶ νῦν οἱ μὲν ἀπὸ τῆς πρώτης ὥρας ἐργάζονται, οἱ δὲ ἀπὸ τῆς ἑνδεκάτης, καὶ τίνες εἰσὶν οὗτοι.

ΑΠΟΚΡΙΣΙΣ.

Τάχα γνωριμώτατόν ἐστι τοῦτο τοῖς πᾶσιν ἐκ τῶν ἐν τῇ θεοπνεύστῳ Γραφῇ ἱστορουμένων· ὅτι πολλοί μέν εἰσι, κατὰ τὴν τοῦ Ἀποστόλου μαρτυρίαν, ἀπὸ

A

B

C

D

INTERROGATIO CCXXI.

*Cum Dominus doceat orandum esse, ut ne intremus in tentationem* [70], *an rogandum sit, ut ne incidamus in corporis dolores : et si quis inciderit, quomodo eos perferet.*

RESPONSIO.

Non distinxit tentationis genus, sed in universum præcepit : *Orate ne intretis in tentationem* ; qui autem jam inductus sit, ei a Domino petendus est una cum tentatione exitus ejusmodi, quo possit sufferre [71] : ut perficiatur a nobis illud : *Qui autem perseveraverit usque in finem, hic salvus erit* [72].

INTERROGATIO CCXXII.

*Quis sit cujusque nostrum adversarius ; aut quomodo ipsi consentientes erimus.*

RESPONSIO.

Specialiter hoc loco Dominus adversarium vocat eum, qui aliquid eorum quæ ad nos pertinent, a nobis auferre conatur. At vero sumus ei consentientes, si servaverimus præceptum Domini qui dixit : *Et ipsi qui vult tecum judicio contendere, et tunicam tuam tollere, dimitte et pallium* [74], et in omni hujusmodi re ad eumdem modum.

INTERROGATIO CCXXIII

*Cum Dominus dixerit* : « *Tu autem cum jejunas, unge caput tuum, et faciem tuam lava, ne videaris hominibus jejunans* [73] ; « *qui ob aliquam rationem Deo placitam jejunare vult, quemadmodum etiam sancti sæpenumero fecisse comperiuntur : quando vel invitus conspicitur, quid faciet.*

RESPONSIO.

Hoc præceptum spectat ad eos qui ideo mandatum Dei conficere student, ut videantur ab hominibus, ut videlicet vitium complacendi hominibus curent. Nam quod Domini mandatum, **490** ad gloriam Dei factum, natura sua a Dei amatoribus occultari ægre admodum possit, Dominus his verbis ostendit : *Non potest civitas abscondi supra montem posita : neque accendunt lucernam, et ponunt eam sub modio* [76], etc.

INTERROGATIO CCXXIV

*An etiam nunc alii a prima hora operentur, alii ab undecima* [77] ; *et quinam sint hi.*

RESPONSIO.

Hoc fortasse cuilibet notissimum est ex iis quæ in divina Scriptura memorantur, multos quidem esse, qui juxta Apostoli testimonium a puero dis-

[70] Luc. XXII 40· [71] I Cor. X, 13. [72] Matth. XXIV, 13. [73] Matth. V, 25. [74] ibid. 40. [75] Matth. VI, 17. [76] Matth. V, 14, 15. [77] Matth. XX, 2 seqq.

(15) Regii primus et tertius μὴ ἐμπεσεῖν ὡς πειρασμόν. Subinde Vossii codex et alius ἐμπέσῃ τις.

(16) Reg. primus προσέταξε προσεύχεσθαι.

(17) Reg. primus ἀφήσεις αὐτῷ.

(18) Antiqui duo libri cum Voss. ὅπως μὴ φανῇς. Mox iidem mss. πεποιηκότες φαίνονται. Subinde editi φαίνεται τοῖς ἀνθροποις, τί. Veteres quatuor libri φαίνεται, τι.

(19) Codex Colb. θεραπευθῶσιν.

(20) Editi et duo mss. ἀνεπιτηδεύτως. Alii duo mss. præter Voss. ἀνεπιτηδείως.

cunt sacras litteras[78] : multos etiam, qui, Cornelii exemplo, naturæ quidem motibus recte utuntur[79], sed tamen, præceptorum penuria, tarde pertingunt ad scientiæ perfectionem. *Quomodo enim*, inquit, *credent si non audierint*[80] ? Si igitur contigerit, ut sint nonnulli, qui, Cornelii exemplo, in nulla re mala occupati, contra perfectionis cupidi, ea bona, quæ facere et cognoscere possunt, vere sincereque exerceant, his Deus largitur quæ et Cornelio largitus est, nec eis vertit segnitiei vitio præteritum tempus, quandoquidem, ut jam dixi, id non accidit ipsorum culpa : sed hoc studio contentus est, quod per ea quæ pro tempore posthac studiose agunt, et ad finem usque diligentius perficiunt, declaratur.

## INTERROGATIO CCXXV.

*Cum Dominus dixerit* : « *Ubi duo vel tres fuerint congregati in nomine meo, ibi sum in medio eorum*[81] : » *quomodo hoc digni efficipoterimus.*

## RESPONSIO.

Qui in nomine alicujus congregati sunt, ejus, qui eos congregavit, consilium scire omnino debent, et ad illud sese componere, ut consequantur ipsius gratiam, eique complaceant, non autem fiant obnoxii malitiæ aut negligentiæ judicio. Ut enim qui sunt ab aliquo vocati, si metere in animo habuerit qui vocavit, at metendum se parant, si vero ædificare sibi proposuerit, accingunt se ad ædificandum : ita nos, qui vocati sumus a Domino, memores esse debemus Apostoli, qui ait: *Obsecro vos ego vinctus in Domino, ut digne ambuletis vocatione, qua vocati estis, cum omni humilitate et mansuetudine, cum patientia supportantes invicem in charitate ; solliciti servare unitatem spiritus in vinculo pacis. Unum corpus, et unus spiritus, sicut et vocati estis in una spe vocationis vestræ*[82]. Apertius autem rem totam nobis Dominus ostendit, per id promissum quod privatim unicuique fecit his verbis : *Si quis diligit* **491** *me, sermonem meum servabit, et pater meus diliget eum, et ad eum veniemus, et mansionem apud eum faciemus*[83] Sicut igitur observatis mandatis fit apud eum mansio : sic quoque in medio duorum vel trium est[84], si se ad illius voluntatem conformarint. Qui vero non ex vocationis dignitate, neque ad voluntatem Domini congregati sunt, tametsi videntur fuisse in nomine Domini coacti, audiunt tamen ; *Quid vocatis me, Domine, Domine, et non facitis quæ dico*[85] ?

βρέφους τὰ ἱερὰ γράμματα μανθάνοντες (21)· πολλοὶ δὲ οἱ κατὰ τὸν Κορνήλιον, τοῖς μὲν φυσικοῖς κινήμασιν ὑγιῶς χρώμενοι, εἰς δὲ τὴν κατ' ἐπιστήμην τελειότητα βραδύνοντες. διὰ τὴν ἀπόλειψιν τῶν διδασκόντων. Πῶς γὰρ πιστεύσουσι (22), φησίν, ἐὰν μὴ ἀκούσωσιν ; Ἐὰν οὖν συμβῇ τινας εἶναι, κατὰ τὸν Κορνήλιον, περὶ μηδὲν μὲν κακὸν ἀσχολουμένους, ἐν δὲ ἐπιθυμίᾳ τῆς τελειότητος τὰ δυνατὰ καὶ εἰς γνῶσιν ἥκοντα καλὰ γνησίως ἐπιδεικνυμένους, τούτοις ὁ Θεὸς χαρίζεται ἃ καί τῷ Κορνηλίῳ, μὴ τούτοις λογιζόμενος τὸν παρελθόντα χρόνον τῆς ἀργίας εἰς ἔγκλημα, ἐπεὶ μὴ παρὰ τὴν αὐτῶν αἰτίαν, ὡς εἶπον, ἐγένετο· τῇ δὲ ἐπιθυμίᾳ ἀρκούμενος, τῇ φανερωθείσῃ διὰ τῶν κατὰ καιρὸν σπουδαζομένων, καὶ ἐπὶ τέλει ἐπιμελέστερον κατορθουμένων.

## ΕΡΩΤΗΣΙΣ ΣΚΕ'.

Τοῦ Κυρίου εἰπόντος, · « Ὅπου ἐάν ὦσι δύο ἢ τρεῖς συνηγμένοι εἰς τὸ ἐμὸν ὄνομα, ἐκεῖ εἰμι ἐν μέσῳ αὐτῶν » πῶς τοῦτον καταξιωθῆναι δυνηθῶμεν.

## ΑΠΟΚΡΙΣΙΣ.

Οἱ εἰς τὸ ὄνομά τινος συναχθέντες (23), πάντως ὀφείλουσιν εἰδέναι τὸν σκοπὸν τοῦ συναγαγόντος, καὶ πρὸς αὐτὸν ἑαυτοὺς καταρτίζειν, ἵνα εὐαρεστήσεως χάριν εὕρωσι, καὶ μὴ κακίας ἢ ἀμελείας κρίματι ὑποπέσωσιν. Ὥσπερ γὰρ οἱ κληθέντες ὑπό τινος, εἰ μὲν σκοπὸς τοῦ θερίσαι πρόκειται τῷ καλέσαντι, πρὸς αὐτὸ (24) ἑαυτοὺς παρασκευάζουσιν· εἰ δὲ σκοπὸς τοῦ οἰκοδομῆσαι, πρὸς τὴν οἰκοδομὴν εὐτρεπίζονται· οὕτως οἱ κληθέντες ὑπὸ τοῦ Κυρίου μνημονεύειν ὀφείλομεν τοῦ Ἀποστόλου λέγοντος· Παρακαλῶ ὑμᾶς ἐγὼ ὁ δέσμιος ἐν Κυρίῳ ἀξίως περιπατῆσαι τῆς κλήσεως, ἧς ἐκλήθητε, μετὰ πάσης ταπεινοφροσύνης καὶ πραότητος, μετὰ μακροθυμίας, ἀνεχόμενοι ἀλλήλων ἐν ἀγάπῃ, σπουδάζοντες τηρεῖν τὴν ἑνότητα τοῦ πνεύματος ἐν τῷ συνδέσμῳ τῆς εἰρήνης. Ἓν σῶμα, καὶ ἓν πνεῦμα, καθὼς καὶ ἐκλήθητε ἐν μιᾷ ἐλπίδι τῆς κλήσεως ὑμῶν. Σαφέστερον δὲ ὑμῖν παρίστησιν ὁ Κύριος τὸ πᾶν διὰ τῆς πρὸς ἕνα ἐπαγγελίας εἰπών· Ἐάν τις ἀγαπᾷ με, τὸν λόγον μου τηρήσει (25), καὶ ὁ Πατήρ μου ἀγαπήσει αὐτόν, καὶ πρὸς αὐτὸν ἐλευσόμεθα, καὶ μονὴν παρ' αὐτῷ ποιήσομεν. Ὡς οὖν γίνεται παρὰ τοῦτο ἡ μονὴ ἐκ τῆς τηρήσεως τῶν ἐντολῶν, αὐτὸν καὶ τῶν δύο ἢ τριῶν ἐν μέσῳ ἐστίν, ἐὰν πρὸς τὸ θέλημα αὐτοῦ καταρτισθῶσιν. Οἱ δὲ μὴ ἀξίως τῆς κλήσεως, μηδὲ πρὸς τὸ θέλημα τοῦ Κυρίου (26) συνηγμένοι κἂν ἐπὶ τὸ αὐτὸ συνῆχθαι ἐν ὀνόματι Κυρίου δοκῶσι, ἀκούουσι· Τί με καλεῖτε, Κύριε, Κύριε, καὶ οὐ ποιεῖτε ἃ λέγω ;

[78] II Tim. III, 15. [79] Act. X, 2. [80] Rom. X, 14. [81] Matth. XVIII, 20. [82] Ephes. IV, 1-4. [83] Joan., XIV, 23. [84] Matth. XVIII, 20. [85] Luc. VI, 46.

(21) Vossii vetus liber et alii duo γράμματα μαθόντες.

(22) Unus ms. et editi πιστεύσωσι. Alii duo πιστεύσουσι.

(23) Reg. primus et Voss τινος συνηγμένοι.

(24) Veteres duo libri πρὸς τοῦτο. Codex Voss. πρὸς τοῦτο κατασκευάζουσι.

(25) Reg. primus ἀγαπᾷ με, τὰς ἐντολάς μου τηρήσει, *Si quis diligit me, mandata mea servabit.*

(26) Codex Colb. θέλημα τοῦ Θεοῦ. Statim editi κἂν ἐπὶ ταυτό. Veteres tres libri κἂν ἐπιτευχθῆ. Mox Reg. primus Τί με λέγετε, Κύριε.

ΕΡΩΤΗΣΙΣ ΣΚς'.

Τοῦ Ἀποστόλου λέγοντος· « Λοιδορούμενοι εὐλογοῦμεν, βλασφημούμενοι παρακαλοῦμεν· » πῶς ὀφείλει εὐλογεῖν ὁ λοιδορούμενος, ἢ τί παρακαλεῖν ὁ βλασφημούμενος.

ΑΠΟΚΡΙΣΙΣ

Καθόλου νομίζω τὸν Ἀπόστολον ἐνταῦθα διδάσκειν ἡμᾶς ἀπὸ τῶν καθ' ἑαυτὸν, ἀνεξικακίᾳ χρῆσθαι πρὸς (27) πάντας, καὶ ἀγαθοῖς ἀμείβεσθαι τοὺς πονηρευομένους· ὡς μὴ μόνον ἐπὶ τοῦ λοιδοροῦντος γίνεσθαι τὸ τοιοῦτον, ἀλλὰ καὶ ἐπὶ παντὸς πονηρευομένου, πληροῦντας τὸ εἰρημένον· Μὴ νικῶ ὑπὸ τοῦ κακοῦ, ἀλλὰ νίκα ἐν τῷ ἀγαθῷ τὸ κακόν. Τὸ δὲ παρακαλεῖν οἶδεν ἡ Γραφὴ τιθέναι, οὐ κατὰ τὴν χρῆσιν τῆς συνηθείας, ἀλλὰ πρὸς τὸ συμβιβάζειν τὴν καρδίαν εἰς πληροφορίαν τῆς ἀληθείας, ὡς ἐν τῷ, Παρακαλεῖτε τὸν λαόν μου, λέγει ὁ Θεός. Καὶ ὁ Ἀπόστολος δέ φησιν· Ἐπιποθῶ γὰρ ἰδεῖν ὑμᾶς, ἵνα τι μεταδῶ χάρισμα ὑμῖν πνευματικὸν εἰς τὸ στηριχθῆναι ὑμᾶς· τοῦτο δέ ἐστι, συμπαρακληθῆναι ἐν ὑμῖν διὰ τῆς ἐν ἀλλήλοις πίστεως ὑμῶν τε καὶ ἐμοῦ· καὶ ἀλλαχοῦ· Ἀλλ' ὁ παρακαλῶν τοὺς ταπεινοὺς παρεκάλεσεν ἡμᾶς ὁ Θεὸς ἐν τῇ παρουσίᾳ Τίτου.

ΕΡΩΤΗΣΙΣ ΣΚΖ'.

Εἰ χρὴ ἕκαστον ἀνατίθεσθαι καὶ ἑτέροις ἃ φρονεῖ, ἢ ἐν πληροφορίᾳ τοῦ ἀρέσκειν τῷ Θεῷ τὸ γενόμενον, παρ' ἑαυτῷ κατέχειν (28).

ΑΠΟΚΡΙΣΙΣ.

Μεμνημένοι τῆς τοῦ Θεοῦ (29) ἀποφάσεως, εἰπόντος διὰ τοῦ προφήτου. Οὐαὶ οἱ συνετοὶ ἐν ἑαυτοῖς, καὶ ἐνώπιον ἑαυτῶν ἐπιστήμονες· καὶ τοῦ Ἀποστόλου λέγοντος· Ἐπιποθῶ γὰρ ἰδεῖν ὑμᾶς, ἵνα τι μεταδῶ χάρισμα ὑμῖν πνευματικὸν εἰς τὸ στηριχθῆναι ὑμᾶς· τοῦτο δέ ἐστι, συμπαρακληθῆναι ἐν ὑμῖν διὰ τῆς ἐν ἀλλήλοις πίστεως ὑμῶν τε καὶ ἐμοῦ· λογιζόμεθα ἀναγκαῖον εἶναι ἀνατίθεσθαι ἡμᾶς (30) τοῖς ὁμοψύχοις, καὶ ἀπόδειξιν διδοῦσι πίστεώς τε καὶ συνέσεως, ἵνα ἢ τὸ πεπλημμένον διορθωθῇ, ἢ τὸ ἠκριβωμένον βεβαιωθῇ, καὶ ἡμεῖς φύγωμεν τὸ προειρημένον κρῖμα, τὸ κατὰ τῶν ἑαυτοῖς συνετῶν.

ΕΡΩΤΗΣΙΣ ΣΚΗ'.

Εἰ ἐπὶ παντὶ πράγματι πληροφορεῖν χρὴ τὸ θέλημα τῶν σκανδαλιζομένων, ἢ ἔστι τινὰ, ἐφ' ὧν (31) οὐ δεῖ προσποιεῖσθαι, κἂν τινες σκανδαλίζωνται.

ΑΠΟΚΡΙΣΙΣ.

Σαφῆ τὴν ἐν τούτοις διαφορὰν ἐν τῷ ἰδίῳ τόπῳ ἐπερωτηθέντες ἐδηλώσαμεν, καὶ τὴν περὶ τούτου ἀκρίβειαν, ὡς δυνατὸν ἡμῖν, παραδεδώκαμεν.

A

INTERROGATIO CCXXVI.

*Cum Apostolus dicat: « Dum maledicimur, benedicimus: dum blasphemamur, consolamur[86]: » quomodo male audiens debet benedicere, et quam consolationem adhibere debet qui conviciis afficitur.*

RESPONSIO.

In universum existimo Apostolum illud hic docere nos exemplo suo, ut patientia utamur erga omnes, iisque qui mala faciunt, bona rependamus; ut videlicet non modo erga maledicos, sed etiam erga quemcunque maleficum hanc servemus agendi rationem, perficiamusque quod dictum est: *Noli vinci a malo, sed vince in bono malum*[87]. Illud autem consolari, usurpare solet Scriptura, non ex usu consueto, sed ut animum in certam veritatis notiB tiam adducat, veluti hoc loco: *Consolamini populum meum, dicit Deus*[88]. Quin et Apostolus ait: *Desidero enim videre vos, ut aliquid impertiar vobis gratiæ spiritualis ad confirmandos vos, id est, simul consolari in vobis, per eam quæ invicem est, fidem vestram atque meam*[89]; et alibi: *Sed qui consolatur humiles consolatus est nos Deus in adventu Titi*[90].

INTERROGATIO CCXXVII.

*Utrum oporteat unumquemque ea quæ sentit, aliis palefacere; an cum sibi persuasum fuerit, rem quæ geritur, Deo esse gratam, eam debeat apud seipsum continere.*

RESPONSIO.

Memores sententiæ Dei, qui dixit per prophetam: *Væ vobis qui prudentes estis in vobisipsis, et coram vobisipsis scientes*[91]; itemque horumce verC borum Apostoli. *Desidero enim videre vos, ut aliquid impertiar vobis gratiæ spiritualis ad confirmandos vos, id est, simul consolari in vobis, per eam quæ invicem est, fidem vestram atque meam*[92], communicare nos res nostras cum iis qui nobis conjunctissimi sunt, quique tum fidei tum prudentiæ specimen dederunt, necesse esse arbitramur: ut aut quod erroneum est, corrigatur, aut quod recte factum est, stabiliatur, sicque effugiamus nos memoratum jam judicium, quod adversum eos qui in seipsis prudentes sunt, prolatum est.

**492** INTERROGATIO CCXXVIII.

*Utrum voluntas eorum qui scandalizantur, in omni re prorsus facienda sit, an potius sint quædam, in quibus simulatione utendum non sit, etiamsi scandalum patiantur nonnulli.*

RESPONSIO.

Manifestum quoddam in his discrimen ostendimus, cum interrogati sumus suo loco, et maxima qua potuimus cura, ea de re disseruimus.

[86] I Cor. IV, 12. [87] Rom. XII, 21. [88] Isa. XL, 1, apud LXX. [89] Rom. I, 11, 12. [90] II Cor. VII, 6. [91] Isa. V, 21. [92] Rom. I, 11, 12.

(27) Vocula πρὸς inepte in editis omissa fuerat: sed eam ex veteribus multis libris restituimus.

(28) Editi et Reg. secundus ἐν πληροφορίᾳ τοῦ ἀρέσκοντος Θεῷ γενόμενον, παρ' ἑαυτῷ. Reg. primus ἐν πληροφορίᾳ τὸ ἀρέσκον Θεῷ γενόμενον ἐν ἑαυτῷ. Reg. tertius ut in contexta.

(29) Codex Colb. τῆς τοῦ Κυρίου.

(30) Reg. primus ἀνατίθεσθαι ὑμᾶς.

(31) Editi ἀφ' ὧν. At quatuor mss. ἐφ' ὧν. Nec ita multo post duo mss. cum Voss. καὶ τὴν ἐν τούτοις ἀκρ.

INTERROGATIO CCXXIX.

*An oporteat vetitas actiones citra verecundiam omnibus detegere, aut aliquibus duntaxat, et quinam hi sint.*

RESPONSIO.

Servanda est ratio eadem in peccatorum confessione, quæ in detegendis corporis morbis adhibetur. Quemadmodum igitur corporis morbos non omnibus patefaciunt homines, neque quibusvis, sed iis qui horum curandorum periti sunt: ita fieri quoque debet peccatorum confessio, coram iis qui curare hæc possint, prout scriptum est: Vos qui fortes estis, infirmitates debilium portate [93]; hoc est, cura ac diligentia vestra tollite.

INTERROGATIO CCXXX.

*Quid sit cultus, et quis sit rationalis cultus* [94].

RESPONSIO.

Cultus est, ut opinor, intenta, perpetuaque, nec interrupta ejus qui colitur, cultura: sed discrimen quod interest rationalem inter et irrationalem cultum, declarat nobis Apostolus, cum ait, modo quidem: *Scitis quod cum gentes essetis, ad simulacra muta, prout ducebamini, ibatis* [95]; modo vero: *Exhibete corpora vestra hostiam viventem, sanctam, Deo placentem, rationabile obsequium vestrum* [96]. Qui enim it, prout ducitur, reddit cultum irrationalem: siquidem non præeunte ratione, sed suo impetu atque voluntate impulsus, ducentis arbitrio quoquoversum ducitur, ac etiam præter sententiam fertur: qui vero ratione sana et consilio bono, multaque cura semper et ubique id quod Deo placet, spectat et peragit, ab eo conficitur mandatum rationalis cultus, juxta eum qui dixit: *Lucerna pedibus meis lex tua, et lumen semitis meis* [97]; ac rursus: *Consilium meum, justificationes tuæ* [98].

**493** INTERROGATIO CCXXXI.

*Si frater inique se gerat in me et inimicus sit mihi, aut aliquando sacerdos etiam, an liceat mihi data de inimicis præcepta etiam erga illum servare.*

RESPONSIO.

Nullum Dominus in traditis de inimicis mandatis, neque inimici, neque inimicitiæ discrimen expressit: quin potius in iis, quæ cæteris gradu præstant, idem peccatum gravius esse indicavit, cum ad ipsos dixit: *Quid autem vides festucam in oculo fratris tui, trabem vero in oculo tuo non vides* [99]?

ΕΡΩΤΗΣΙΣ ΣΚΘ΄.

Εἰ χρὴ τὰς ἀπηγορευμένας πράξεις ἀναισχυντότερον ἐξαγορεύειν πᾶσιν, ἢ τισί· καὶ ποίοις τούτοις.

ΑΠΟΚΡΙΣΙΣ.

Ἡ ἐξαγόρευσις τῶν ἁμαρτημάτων τοῦτον ἔχει τὸν λόγον, ὃν ἔχει ἡ ἐπίδειξις τῶν σωματικῶν παθῶν. Ὡς οὖν τὰ πάθη τοῦ σώματος οὐ πᾶσιν ἀποκαλύπτουσιν οἱ ἄνθρωποι, οὔτε τοῖς τυχοῦσιν, ἀλλὰ τοῖς ἐμπείροις τῆς τούτων θεραπείας (32)· οὕτω καὶ ἡ ἐξαγόρευσις τῶν ἁμαρτημάτων γίνεσθαι ὀφείλει, ἐπὶ τῶν δυναμένων θεραπεύειν, κατὰ τὸ γεγραμμένον· Ὑμεῖς οἱ δυνατοί, τὰ ἀσθενήματα τῶν ἀδυνάτων βαστάζετε· τουτέστι, αἴρετε διὰ τῆς ἐπιμελείας (33).

ΕΡΩΤΗΣΙΣ ΣΛ΄.

Τί ἐστι λατρεία, καὶ τίς ἐστιν ἡ λογικὴ λατρεία.

ΑΠΟΚΡΙΣΙΣ.

Λατρεία μὲν ἔστιν, ὡς λογίζομαι, ἡ συντεταμένη (34), καὶ διηνεκὴς, καὶ ἀμετεώριστος περὶ τὸ λατρευόμενον θεραπεία· τὴν δὲ διαφορὰν τῆς λογικῆς λατρείας καὶ τῆς ἀλόγου παρίστησιν ἡμῖν ὁ Ἀπόστολος εἰπών, ποτὲ μέν· Οἴδατε, ὅτι ὅτε ἔθνη ἦτε, πρὸς τὰ εἴδωλα τὰ ἄφωνα, ὡς ἂν ἤγεσθε, ἀπαγόμενοι· ποτὲ δέ· Παραστήσατε τὰ σώματα ὑμῶν θυσίαν ζῶσαν, ἁγίαν, εὐάρεστον τῷ Θεῷ, τὴν λογικὴν λατρείαν ὑμῶν. Ὁ μὲν γὰρ, ὡς ἂν ἄγηται, ἀπαγόμενος (35), ἄλογον λατρεύει λατρείαν, ἅτε μὴ ὑπὸ λόγου καθηγουμένου, ἰδίᾳ ὁρμῇ καὶ (36) προθέσει κινούμενος, τῇ δὲ τοῦ ἄγοντος ἐξουσίᾳ, πρὸς ὅπερ ἂν ἄγηται, καὶ ὡς οὐ θέλει, φερόμενος· ὁ δὲ μετὰ λόγου ὑγιοῦς καὶ βουλῆς ἀγαθῆς σὺν πολλῇ φροντίδι τὸ ἀριστὸν τῷ Θεῷ πάντοτε καὶ πανταχοῦ σκοπούμενος (37) καὶ κατορθῶν, οὗτος πληροῖ τὴν ἐντολὴν τῆς λογικῆς λατρείας, κατὰ τὸν εἰπόντα· Λύχνος τοῖς ποσί μου ὁ νόμος σου (38), καὶ φῶς ταῖς τρίβοις μου· καὶ πάλιν· Καὶ ἡ συμβουλία μου τὰ δικαιώματά σου.

ΕΡΩΤΗΣΙΣ ΣΛΑ΄.

Ἐὰν ἀδελφὸς πονηρεύηται εἰς ἐμὲ καὶ ἐχθραίνῃ μοι, ἢ ἐνίοτε καὶ ἱερεὺς, εἰ ἔξεστί μοι τὰς δεδομένας μοι περὶ ἐχθροῦ ἐντολὰς καὶ ἐπ' αὐτῷ (39) φυλάσσειν.

ΑΠΟΚΡΙΣΙΣ.

Ὁ Κύριος ἐν ταῖς περὶ ἐχθρῶν ἐντολαῖς, οὔτε ἐχθροῦ οὔτε ἔχθρας διαφορὰν ἠνίξατο· μᾶλλον δὲ ἐπὶ τῶν ὑπερεχόντων βαθμῷ (40) τὸ αὐτὸ ἁμάρτημα βαρύτερον εἶναι ὡρίσατο, εἰπὼν πρὸς αὐτούς· Τί δὲ βλέπεις τὸ κάρφος τὸ ἐν τῷ ὀφθαλμῷ τοῦ ἀδελφοῦ σου, τὴν δὲ ἐν τῷ σῷ ὀφθαλμῷ δοκὸν οὐ κατα-

[93] Rom. xv, 1. [94] Rom. xii, 1. [95] I Cor. xii, 2. [96] Rom. xii, 2. [97] Psal. cxviii, 105. [98] ibid. 24. [99] Matth. vii, 3.

(32) Vossii vetus liber et Reg. primus τῆς τούτων ἐπιμελείας καὶ θεραπείας. Codex Colb. διὰ τῆς τούτων ἐπιμελείας.

(33) Reg. primus αἴρετε διὰ τῆς θεραπείας.

(34) Editi συντεταμένη. Codex Combef. et alii tres συντεταμένη. Mox Vossii vetus liber περὶ τὸν λατρευόμενον λατρεία.

(35) Codex Voss. ἄγηται, ἀπολογούμενος.

(36) Editio Paris. ὁρμῇ δὲ καὶ. Vocula δέ neque in aliis editionibus, neque in veteribus libris legitur.

(37) Editi et Reg. secundus φροντίδι τὰ τῷ... δοκοῦντα σκοπούμενος. Reg. tertius et Colb. ut in contextu. Reg. primus pro ἀριστὸν habet ἀρίσκον; sed in reliquis consentit cum duobus his quos mox dixi libris.

(38) Codex Colb. et Voss. ὁ λόγος σου. Unde Vulgata, *Lucerna pedibus meis verbum tuum.* Mox Reg. primus αἱ συμβουλίαι.

(39) Veteres duo libri ἐπ' αὐτοῦ. Editi ἐπ' αὐτῷ.

(40) Editi et Reg. secundus ὑπερεχόντων βαθμῶν, male. Alii tres mss. βαθμῷ, bene.

νοεῖς ; Μάλιστα οὖν ἐπὶ τῶν τοιούτων καὶ τῶν δοκούντων εἶναι ἐνδοξοτέρων, σπουδῆς χρεία καὶ ἐπισκέψεως· ἵνα καὶ τὴν ὀφειλομένην ἐπιμέλειαν αὐτῶν (41), εἴτε ἐν παρακλήσει, εἴτε ἐν ἐλέγχῳ μετὰ τῆς προσηκούσης μακροθυμίας ποιησώμεθα, καὶ τὰ λοιπὰ πάντα, κατὰ τὴν τοῦ Κυρίου ἐντολήν, ἐπ' αὐτῶν παραφυλάξαντες, ἀνυπαιτίους ἑαυτοὺς καὶ ἐν τούτῳ τῷ μέρει φυλάξωμεν.

A Maxime igitur in talibus et in iis qui videntur esse præstantiores, opus est studio ac consideratione, ut et debitam curam pro eis sive in consolando sive in redarguendo cum convenienti lenitate suscipiamus, et reliquis omnibus, ex Domini mandato, erga ipsos observatis, nosmetipsos inculpatos in hac quoque parte servemus.

ΕΡΩΤΗΣΙΣ ΣΛΒ'.

Ἐάν τις, ἀδικηθεὶς ὑπό τινος (42), μηδενὶ ἀνάθηται, λόγῳ μακροθυμίας καὶ ἀνεξικακίας, δόξῃ δὲ τῷ Θεῷ ἀποδιδόναι τὸ κρῖμα, εἰ κατὰ Κύριον ποιεῖ.

INTERROGATIO CCXXXII.

*Si quis ab aliquo injuria affectus, nemini id referat, lenitatis et patientiæ gratia, et Deo relinquere judicium videatur, an secundum Dominum faciat.*

ΑΠΟΚΡΙΣΙΣ.

Τοῦ Κυρίου εἰπόντος, ποτὲ μὲν, Ἀφίετε εἴ τι ἔχετε κατά τινος· ποτὲ δὲ, Ἐὰν ἁμάρτῃ εἰς σὲ ὁ ἀδελφός σου, ὕπαγε, ἔλεγξον αὐτὸν μεταξὺ σοῦ καὶ αὐτοῦ μόνου. Ἐάν σου ἀκούσῃ, ἐκέρδησας τὸν ἀδελφόν σου· ἐὰν δὲ μὴ ἀκούσῃ, παράλαβε μετὰ σοῦ ἔτι ἕνα ἢ δύο, ἵνα ἐπὶ στόματος δύο μαρτύρων καὶ τριῶν σταθῇ πᾶν (43) ῥῆμα. Ἐὰν δὲ παρακούσῃ αὐτῶν, εἰπὲ τῇ Ἐκκλησίᾳ. Ἐὰν δὲ καὶ τῆς Ἐκκλησίας παρακούσῃ, ἔστω σοι ὥσπερ ὁ ἐθνικὸς καὶ ὁ τελώνης· τῆς μὲν μακροθυμίας καρπὸν ἐπιδείκνυσθαι χρὴ, τῷ Θεῷ τὴν προσευχὴν ὑπὲρ τοῦ ἠδικηκότος ἐξ ἀληθινῆς διαθέσεως προσάγοντα καὶ λέγοντα· Κύριε, μὴ στήσῃς αὐτῷ τὴν ἁμαρτίαν, ἵνα μὴ, ὡς ὀργιζόμενος τῷ ἀδελφῷ αὐτοῦ, ἔνοχος γένηται (44) τῇ κρίσει· τὴν δὲ παράκλησιν τῷ ἠδικηκότι, καὶ τὸν ἔλεγχον ἀποδιδόναι ἀκόλουθον, ὅπως κἀκεῖνον τῆς ὀργῆς τῆς ἐρχομένης ἐπὶ τοὺς υἱοὺς τῆς ἀπειθείας ἐλευθερώσῃ. Ἐὰν δὲ ἀμελήσῃ καὶ λόγῳ δῆθεν τῆς ἰδίας μακροθυμίας ἡσυχάσῃ, διπλῆν ἁμαρτίαν ἁμαρτάνει· ὅτι τε αὐτὸς (45) παραβαίνει τὴν ἐντολὴν τὴν λέγουσαν, Ἐλεγμῷ ἐλέγξεις τὸν πλησίον σου, καὶ οὐ λήψῃ δι' αὐτὸν ἁμαρτίαν, καὶ κοινωνὸς τοῦ ἁμαρτάνοντος διὰ τῆς σιωπῆς γίνεται· καὶ ὅτι τὸν δυνάμενον ἴσως κερδηθῆναι διὰ τῶν ἐλέγχων, καθὼς καὶ ὁ Κύριος διετάξατο, τοῦτον ἀφίησιν (46) ἐναπολέσθαι τῷ κακῷ.

RESPONSIO.

Cum Dominus dixerit, modo quidem: *Dimittite si quid habetis adversus aliquem*[1]; modo vero: *Si peccaverit in te frater tuus, vade, corripe eum inter te et ipsum solum. Si te audierit, lucratus es fratrem tuum; si autem non audierit, adhibe tecum adhuc unum vel duos, ut in ore duorum vel trium testium stet omne verbum. Quod si non audierit eos, dic Ecclesiæ. Si autem Ecclesiam quoque non audierit, sit tibi sicut ethnicus et publicanus*[2]; is lenitatis atque patientiæ fructum ostendere debet, ita ut pro eo qui injuriam intulit, preces ex vero affectu offerat Deo, dicatque: *Domine ne statuas illi peccatum*[3], ut ne, veluti suo fratri iratus, judicio fiat obnoxius. Admoneri autem et redargui par est injuriæ auctorem, ut et iste ab ira quæ super contumaciæ filios venit, liberetur. Quod si neglexerit, conticueritque, exercendæ scilicet suæ patientiæ causa, admittit duplex peccatum: et quod ipse violat mandatum illud: *Arguendo argues proximum tuum, et non accipies propter eum peccatum*[4], et hoc silentio peccati fit particeps: et quod quem poterat fortasse redarguendo lucrari, velut Dominus præcepit[5], hunc sinit in malo perire.

ΕΡΩΤΗΣΙΣ ΣΛΓ'.

Ἐκ πάντων τῶν κατορθωμάτων ἐὰν ἓν λείπῃ τινὶ, εἰ διὰ τοῦτο οὐ σώζεται.

**494** INTERROGATIO CCXXXIII.

*Ex omnibus recte factis si vel unum desit alicui: num propterea salutem non adipiscitur.*

ΑΠΟΚΡΙΣΙΣ.

Πολλῶν ὄντων ἐν τῇ τε (47) Παλαιᾷ καὶ ἐν τῇ Καινῇ Διαθήκῃ τῶν δυναμένων περὶ τούτου πληροφορῆσαι ἡμᾶς, ἀρκεῖν ἡγοῦμαι τῷ πιστῷ καὶ μόνον τὸ ἐπὶ τῷ Πέτρῳ κρῖμα· ὃς ἐπὶ τοσούτοις καὶ τηλικούτοις κατορθώμασι, καὶ τοιούτοις τοῖς παρὰ

RESPONSIO.

Cum multa sint tum in Veteri, tum in Novo Testamento, quæ non possint de hoc certiores facere, tamen satis esse duco cuivis fidei vel illud unum de Petro judicium, qui post tot et tanta præclare gesta, postque tales beatitudines a Domino

[1] Marc. xi, 25. [2] Matth. xviii, 15-17. [3] Act. vii, 59. [4] Lev. xix, 17, apud LXX. [5] Matth. xviii, 15.

(41) Reg. primus et Voss. ἐπιμέλειαν αὐτῷ. Mox mss. tres ἐν ἐλέγχῳ. Vocula ἐν in editis desideratur.

(42) Vossii vetus liber cum aliis duobus παρά τινος. Paulo post Reg. primus εἰ κατὰ Θεὸν ποιεῖ.

(43) Reg. primus σταθῇ πᾶν. Alii mss. et editi σταθήσεται.

(44) Codex Colb. ἔνοχος ἔσται.

(45) Antiqui duo libri ὅτι καὶ αὐτός. Ibidem editi παραβαίνει τὴν λέγουσαν ἐντολήν. Reg. primus παραβαίνει τὴν ἐντολὴν τὴν λέγουσαν. Haud longe vox ἐλεγμῷ addita est ex tribus codicibus.

(46) Veteres duo libri ἐναφίησιν. Ibidem Reg. secundus et editi ἐναπολέσθαι τῷ κόσμῳ, *in mundo perire*. Alii tres mss. τῷ κακῷ, rectius.

(47) Voculam τε addidimus ex priscis duobus libris.

promissas, laudesque ab eodem tributas, ubi in uno duntaxat visus est non obedire, atque hoc neque ob segnitiem, neque ob contemptum, sed propter reverentiam et honorem Domini, ob id solum audit: *Si non lavero te, non habes partem mecum*[6].

INTERROGATIO CCXXXIV.

*Quomodo quis mortem Domini annuntiat.*

RESPONSIO.

Sicut Dominus his verbis docuit: ***Si quis venit ad me, abneget semetipsum, et tollat crucem suam***[7]. Quin et Apostolus idipsum declaravit, cum hoc confessus est: *Mihi mundus crucifixus est, et ego mundo*[8]. Quod quidem jam ante spopondimus in ipso baptismo: *Quicunque enim*, inquit, ***baptizati sumus in Christo Jesu, in morte ipsius baptizati sumus***[9]; quibus hæc subjungit, interpretans quid sit in morte Domini baptizari: ***Vetus homo noster simul crucifixus est, ut destruatur corpus peccati, ut nos ultra non serviamus peccato***[10]: quin potius ut omni vitæ studio puri, efficiamur digni testimonio Apostoli, qui dixit: ***Mortui enim estis, et vita vestra est abscondita cum Christo in Deo***[11]: adeo ut confisi libere dicere possimus: ***Venit princeps mundi hujus, et in me non habet quidquam***[12].

INTERROGATIO CCXXXV.

*An expediat multa ex Scripturis ediscere.*

RESPONSIO.

Duo cum sint magis generales ordines, et eorum qui aliis præficiuntur, et eorum quorum partes sunt morem gerere et obedire, secundum diversa dona, arbitror, cui præfectura et cura plurium concredita est, eum quæ omnibus congruunt, scire ac ediscere debere, ut cunctos doceat voluntates Dei, singulisque ea quæ ad ipsorum officium spectant, ostendat. At vero omnes alii memores Apostoli, qui dixit: *Non plus sapere, quam oportet sapere, sed sapere ad sobrietatem, unicuique, sicut Deus divisit*[13], officium suum diligenter discant, perficiantque, nihil amplius curantes, ut digni evadant voce Domini, qui ait: *Agedum, serve bone, super pauca fuisti fidelis, super multa te constituam*[14].

A τοῦ (48) Κυρίου μακαρισμοῖς καὶ ἐπαίνοις, ἵνα ἐν ἑνὶ μόνῳ δόξῃ παρακούειν, καὶ τοῦτο οὔτε διὰ ὄκνον, οὔτε διὰ καταφρόνησιν, ἀλλὰ δι' εὐλάβειαν καὶ τιμὴν τὴν περὶ τὸν Κύριον, ἐπὶ τούτῳ μόνῳ ἀκούσῃ· Ἐὰν μὴ νίψω σε, οὐκ ἔχεις μέρος μετ' ἐμοῦ.

ΕΡΩΤΗΣΙΣ ΣΛΔ'.

Πῶς τὸν θάνατόν τις τοῦ Κυρίου καταγγέλλει (49).

ΑΠΟΚΡΙΣΙΣ.

Ὡς ὁ Κύριος ἐδίδαξεν εἰπών· Εἴ τις ἔρχεται πρός μὲ, ἀπαρνησάσθω ἑαυτὸν, καὶ ἀράτω τὸν σταυρὸν αὐτοῦ. Καὶ ὁ Ἀπόστολος παρίστησεν ὁμολογήσας τὸ, Ἐμοὶ κόσμος ἐσταύρωται, κἀγὼ τῷ κόσμῳ. Ὅπερ ἐν αὐτῷ τῷ βαπτίσματι προλαβόντες συνεθέμεθα· Ὅσοι γάρ, φησὶν, ἐβαπτίσθημεν εἰς Χριστὸν Ἰησοῦν, εἰς τὸν θάνατον αὐτοῦ ἐβαπτίσθημεν· οἷς ἐπιφέρει, ἑρμηνεύων τί ἐστι τὸ εἰς τὸν θάνατον τοῦ Κυρίου βαπτισθῆναι, ὅτε Ὁ παλαιὸς ἡμῶν ἄνθρωπος συνεσταυρώθη, ἵνα καταργηθῇ τὸ σῶμα τῆς ἁμαρτίας, τοῦ μηκέτι δουλεύειν ἡμᾶς τῇ ἁμαρτίᾳ· πάσης δὲ τῆς πρὸς τὸ ζῆν προσπαθείας καθαρεύοντας, ἀξίους γενέσθαι τῆς μαρτυρίας τοῦ Ἀποστόλου, εἰπόντος· Ἀπεθάνετε γάρ, καὶ ἡ ζωὴ ὑμῶν (50) κέκρυπται σὺν τῷ Χριστῷ ἐν τῷ Θεῷ· ὥστε θαρρούντας ἡμᾶς λέγειν μετὰ παῤῥησίας· Ἔρχεται ὁ τοῦ κόσμου τούτου ἄρχων, καὶ ἐν ἐμοὶ οὐκ ἔχει οὐδέν.

ΕΡΩΤΗΣΙΣ ΣΛΕ'.

Εἰ συμφέρει πολλὰ ἐκμανθάνειν ἐκ τῶν Γραφῶν (51).

ΑΠΟΚΡΙΣΙΣ.

Δύο ταγμάτων καθολικωτέρων ὄντων, καὶ τῶν μὲν τὴν προστασίαν πεπιστευμένων, τῶν δὲ εἰς εὐπείθειαν καὶ ὑπακοὴν τεταγμένων, ἐν διαφόροις χαρίσμασι, λογίζομαι, ὅτε ὁ μὲν τὴν προστασίαν καὶ ἐπιμέλειαν τῶν πλειόνων ἐγκεχειρισμένος τὰ πάντων (52) εἰδέναι καὶ ἐκμανθάνειν ὀφείλει, ἵνα τοὺς πάντας διδάσκῃ τὰ θελήματα τοῦ Θεοῦ, ἑκάστῳ ὑποδεικνὺς τὰ αὐτοῦ ἐπιβάλλοντα· τῶν δὲ ἄλλων ἕκαστος, μεμνημένος τοῦ Ἀποστόλου εἰποντος, Μὴ ὑπερφρονεῖν παρ' ὃ δεῖ φρονεῖν, ἀλλὰ φρονεῖν εἰς τὸ σωφρονεῖν, ἑκάστῳ, ὡς ὁ Θεὸς ἐμέρισε, τὰ ἑαυτῷ ἐπιβάλλοντα σπουδαίως μανθανέτω καὶ ποιείτω, μηδὲν πλέον περιεργαζόμενος, ἵνα γένηται ἄξιος τῆς φωνῆς τοῦ Κυρίου εἰπόντος· Δεῦρο, ἀγαθὲ δοῦλε· ἐπὶ ὀλίγα ἦς πιστὸς, ἐπὶ πολλῶν σε καταστήσω·

[6] Joan. XIII, 8. [7] Matth. XVI, 24. [8] Galat. VI, 14. [9] Rom. VI, 3. [10] ibid. 6. [11] Coloss. III, 3. [12] Joan. XIV, 30. [13] Rom. XII, 3. [14] Matth. XXV, 21.

(48) Editi τοιούτοις παρὰ τοῦ. At mss. duo τοιούτοις τοῖς παρὰ τοῦ. Illa recte facta, de quibus hic agitur, non generatim sumenda sunt pro quibuslibet recte factis, sed speciatim pro iis quæ præcipiuntur ac jubentur. Uno verbo, intelligenda sunt ipsa præcepta, non mera consilia.

(49) Editi καταγγελεῖ, *annuntiabit*. At quatuor mss. καταγγέλλει.

(50) Reg. primus et Colb. ἡ ζωὴ ἡμῶν, *vita nostra*. Mox Reg. primus ἐν ἐμοὶ εὑρήσει οὐδέν. Codex Voss. εὑρίσκει.

(51) Editi παρὰ τῶν Γραφῶν. Reg. primus ἐκ τῶν ἁγίων Γραφῶν. Alii tres mss. ut in contextu.

(52) Reg. tertius et Colb. τὰ πάντα, *omnia scire*. Alii duo mss. et editi τὰ πάντων.

ΕΡΩΤΗΣΙΣ ΣΔς'.

Ὅσοι κατηξιώθησαν τὰ τέσσαρα Εὐαγγέλια ἐκμαθεῖν, πῶς ὀφείλουσι τὴν χάριν δέξασθαι.

ΑΠΟΚΡΙΣΙΣ.

Τοῦ Κυρίου ἀποφηναμένου, ὅτι Ὧ παρέθεντο (53) πολὺ, περισσότερον ἀπαιτήσουσιν αὐτὸν· περισσοτέρως φοβεῖσθαι καὶ σπουδάξειν ὀφείλουσιν, καθὼς ὁ Ἀπόστολος ἐδίδαξεν εἰπών· Συνεργοῦντες δὲ καὶ παρακαλοῦμεν μὴ εἰς κενὸν τὴν χάριν τοῦ Θεοῦ δέξασθαι. Τοῦτο δὲ γίνεται, ἐὰν πεισθῶμεν (54) τῷ Κυρίῳ λέγοντι. Εἰ ταῦτα οἴδατε, μακάριοί ἐστε ἐὰν ποιῆτε αὐτά.

ΕΡΩΤΗΣΙΣ ΣΑΖ'.

Ποταπὴ ψυχὴ κατευθύνεται πρὸς τὸ θέλημα τοῦ Θεοῦ.

ΑΠΟΚΡΙΣΙΣ.

Ἡ καταδεξαμένη τὴν πρόστασιν τοῦ (55) Κυρίου εἰπόντος· Εἴ τις ἔρχεται πρὸς μὲ, ἀπαρνησάσθω ἑαυτὸν, καὶ ἀράτω τὸν σταυρὸν αὐτοῦ, καὶ ἀκολουθείτω μοι. Ἐὰν γάρ τις μὴ προκατορθώσῃ τὸ ἀπαρνήσασθαι ἑαυτὸν, καὶ τὸ ἆραι τὸν σταυρὸν, πολλὰ ἐξ ἑαυτοῦ εὑρήσει προϊὼν τὰ τοῦ (56) ἀκολουθεῖν ἐμπόδια.

ΕΡΩΤΗΣΙΣ ΣΗ'.

Εἰ δυνατόν ἐστι τὸ ἀδιαλείπτως ψάλλειν, ἢ ἀναγινώσκειν, ἢ σπουδαιολογεῖσθαι περὶ τῶν ῥημάτων τοῦ Θεοῦ, καὶ διάστημα μὴ γίνεσθαι καθόλου διὰ τὴν ἐπισυμβαίνουσάν τισιν ἀνάγκην τῶν ῥυπαρωτέρων τοῦ σώματος χρειῶν (57).

ΑΠΟΚΡΙΣΙΣ.

Τοῦτο ἡμῖν ὁ Ἀπόστολος κανονίζει εἰπών. Πάντα εὐσχημόνως καὶ κατὰ τάξιν γινέσθω. Ὥστε δεῖ μᾶλλον τῆς εὐσχημοσύνης καὶ τῆς εὐταξίας φροντίζειν κατὰ τε καιρὸν καὶ τόπον.

ΕΡΩΤΗΣΙΣ ΣΛΘ'.

Τίς ὁ θησαυρὸς ὁ ἀγαθὸς, καὶ τίς ὁ πονηρός.

ΑΠΟΚΡΙΣΙΣ.

Ἡ μὲν φρόνησις πάσης τῆς ἐν Χριστῷ εἰς δόξαν Θεοῦ ἀρετῆς θησαυρὸς ἀγαθός ἐστιν· ἡ δὲ φρόνησις τῆς κακίας τῶν ἀπηγορευμένων ὑπὸ τοῦ Κυρίου θησαυρὸς πονηρός ἐστιν· ἐξ ὧν προφέρεται, κατὰ τὴν τοῦ Κυρίου φωνὴν, ἐν τοῖς οἰκείοις ἑκατέρων ἔργοις τε καὶ λόγοις, ἤτοι πονηρὰ, ἤτοι ἀγαθά.

A

## 495 INTERROGATIO CCXXXVI.

*Quicunque digni habiti sunt, qui discerent quatuor Evangelia, quomodo hanc debent suscipere gratiam.*

RESPONSIO.

Cum Dominus hanc sententiam protulerit, *Cui commendaverunt multum, plus repetent ab eo* [15], amplius timere ac solliciti esse debent, quemadmodum Apostolus docuit, his verbis : *Adjuvantes autem etiam exhortamur, ne in vacuum gratiam Dei recipiatis* [16]. Hoc autem fit, si Domino credamus dicenti : *Si hæc scitis, beati estis si feceritis ea* [17].

INTERROGATIO CCXXXVII.

*Quinam animus ad Dei dirigatur voluntatem.*

B

RESPONSIO.

Is qui amplexus est sententiam Domini, qui dixit : *Si quis venit ad me, abneget semetipsum, et tollat crucem suam, et sequatur me* [18]. Nisi enim quis illud prius assecutus sit, ut abneget semetipsum et tollat crucem suam : multa, quæ quominus sequatur, impediant, in processu ex seipso nanciscitur.

INTERROGATIO CCXXXVIII.

*Nunquid fieri possit, ut quis sine ulla intermissione psallat, legatve, aut seria tractet de Dei verbis, nullumque omnino sit medium temporis spatium, cum nonnullis contingat, ut sordidioribus corporis necessitatibus parere cogantur.*

C

RESPONSIO.

De hac re Apostolus nobis regulam præscribit, cum dixit : *Omnia honeste et secundum ordinem fiant* [19]. Quamobrem oportet magis tum pro tempore tum pro loco, honestatis ac recti ordinis curam habere.

INTERROGATIO CCXXXIX.

*Quis sit bonus thesaurus, et quis malus.*

RESPONSIO.

Prudentia quidem, quæ circa omnem in Christo virtutem versatur ad gloriam Dei, bonus thesaurus est : prudentia vero, quæ circa rerum a Domino prohibitarum malignitatem versatur, malus est thesaurus : ex quibus, juxta Domini vocem [20], in propriis utriusque factis ac verbis: sive bona, sive mala proferuntur.

D

[15] Luc. XII, 48. [16] II Cor. VI, 1. [17] Joan. XIII, 17. [18] Matth. XVI, 24. [19] I Cor. XIV, 40. [20] Matth. XII, 35.

(53) Editi et Reg. secundus ᾧ παρέθετο. Alii tres mss. παρεθέντο. Mox Reg. primus et Voss. περισσότερον φοβεῖσθαι.

(54) Rursus Reg. primus et Voss. ἐὰν πιστεύσωμεν.

(55) Editi et Reg. secundus καταδεξαμένη τὴν προστασίαν τοῦ, male. Codex Colb. καταδεξαμένη τὴν πρόσταξιν, melius. Regii primus et tertius καταδεξαμένη τὴν πρόστασιν, optime. Aliquanto post duo mss. σταυρὸν αὐτοῦ, καὶ τότε ἐπάγοντος τὸ Ἀκολουθείτω μοι. Subinde Reg. primus κατορθώσῃ.

(56) Unus ms. εὑρίσκει προσιόντα τοῦ. Reg. tertius et Colb. προϊόντα τοῦ. Codex Voss. πρόσιών. Alius ms. et editi προϊών.

(57) Codex Colb. ῥυπαρωτέρων κατὰ τὸ σῶμα χρειῶν.

## 496 INTERROGATIO CCXL.

*Cur dicta sit lata porta, et cur via, quæ ducit ad interitum, appellata sit spatiosa* [21].

### RESPONSIO.

Dominus ob multam benignitatem, earum rerum, quæ notæ sunt, nominibus vocabulisque usus est ad declaranda veritatis dogmata. Quemadmodum igitur in terra declinatio a recto itinere, magnam habet latitudinem : sic, inquit, qui aberrat a via ducente ad regnum cœlorum, in multa erroris latitudine deprehenditur. Has autem voces, *lata* et *spatiosa*, idem valere arbitror. Nam *spatiosum* etiam apud externæ doctrinæ peritos *latum* dicitur. Spatium igitur, id est, locus erroris, late extenditur : cujus finis est interitus.

### INTERROGATIO CCXLI.

*Quomodo angusta est porta, et arcta via, quæ ducit ad vitam : et quomodo quis per ipsam ingreditur* [22].

### RESPONSIO.

Rursum hoc etiam loco *angustum* et *arctum* nequaquam res inter se diversas significant : sed *arctum* indicat aliquid valde angustum, cum via videlicet ita coarctata est, ut prematur, hoc est, in angustum utrinque concludatur viator, nulla declinatione sive ad dexteram, sive ad sinistram, periculo vacante. Velut in ponte, quisquis deflectit in alterutram partem, ab amne undelibet subterfluente excipitur. Quapropter David dicit : *Juxta iter scandalum posuerunt mihi* [23]. Itaque qui per angustam et arctam viam ingredi sibi proposuit, eum cavere oportet, ne ullo modo deflectat ac declinet a mandatis Domini, perficiens quod scriptum est: *Ne declines ad dextram, neque ad sinistram* [24].

### INTERROGATIO CCXLII.

*Quid sibi vult illud : « Per fraternam charitatem ad mutuo vos diligendos propensi* [25]. »

### RESPONSIO.

Studium illud quod e propensione ortum habet, de intento amore dicitur, cum scilicet is, qui diligitur, cupido ardentique affectu ab amante amatur. Ne igitur fraternus amor in superficie solum appareat, sed in animo insitus sit et fervidus, dictum est illud : *Per fraternam charitatem ad mutuo vos diligendos propensi*

A

### ΕΡΩΤΗΣΙΣ ΣΜ΄.

Κατὰ τί πλατεῖα ἡ πύλη, καὶ εὐρύχωρος ἡ ὁδὸς εἴρηται, ἡ ἀπάγουσα εἰς τὴν ἀπώλειαν.

### ΑΠΟΚΡΙΣΙΣ.

Ὁ Κύριος διὰ πολλὴν φιλανθρωπίαν τοῖς ὀνόμασι καὶ ῥήμασι τῶν γινωσκομένων (58) πραγμάτων κέχρηται πρὸς παράστασιν τῶν ἀληθείας δογμάτων. Ὥσπερ οὖν τῆς κατὰ γῆν εὐθείας ὁδοῦ ἡ παρέκβασις πολλὴν πλατύτητα ἔχει· οὕτω, φησίν, ὁ ἐκβαίνων τῆς ὁδοῦ τῆς ἀγούσης εἰς τὴν βασιλείαν τῶν οὐρανῶν, ἐν πολλῷ πλάτει τῆς πλάνης εὑρίσκεται. Τὸ δὲ πλατεῖα καὶ εὐρύχωρος λογίζομαι, ὅτι ταυτόν ἐστιν. Τὸ γὰρ εὐρὺ καὶ παρὰ τοῖς ἔξω πεπαιδευμένοις πλατὺ λέγεται. Ὁ οὖν χῶρος, τουτέστιν ὁ τόπος τῆς πλάνης, πλατύς
B ἐστιν (59), ἧς τὸ τέλος ἀπώλεια.

### ΕΡΩΤΗΣΙΣ ΣΜΑ΄.

Πῶς στενὴ ἡ πύλη, καὶ τεθλιμμένη ἡ ὁδὸς ἡ ἀπάγουσα εἰς τὴν ζωήν· καὶ πῶς δι' αὐτῆς τις εἰσέρχεται.

### ΑΠΟΚΡΙΣΙΣ.

Πάλιν καὶ ἐνταῦθα τὸ στενὸν καὶ τεθλιμμένον οὐκ ἄλλο καὶ ἄλλο τι δηλοῖ, ἀλλὰ τῆς στενότητος τὴν ἐπίτασιν τὸ τεθλιμμένον παρίστησιν· ἐπὶ τοσοῦτον τῆς ὁδοῦ ἀπειστενωμένης, ὡς θλίβεσθαι, τουτέστι στενοχωρεῖσθαι ἑκατέρωθεν τὸν ὁδεύοντα, παρεκβάσεως πάσης ἐπικινδύνου οὔσης, εἴτε δεξιᾷ, εἴτε ἀριστερᾷ (60)· ὡς ἐπὶ γεφύρας, πάντοθεν τοῦ ὑποῤῥέοντος ποταμοῦ ὑποδεχομένου τὸν ἐκκλίνοντα. Διό φησιν ὁ Δαβίδ· Ἔχόμενα
C τρίβου σκάνδαλα ἔθεντό μοι (61) Δεῖ οὖν τὸν διὰ τῆς στενῆς καὶ τεθλιμμένης εἰσελθεῖν εἰς τὴν ζωὴν προθέμενον φυλάσσειν ἑαυτὸν ἀπὸ πάσης παρεκβάσεως καὶ παρεκτροπῆς τῶν ἐντολῶν τοῦ Κυρίου, πληροῦντα τὸ γεγραμμένον· Μὴ ἐκκλίνῃς εἰς δεξιὰ, μηδὲ ἀριστερά.

### ΕΡΩΤΗΣΙΣ ΣΜΒ΄.

Τί ἐστι τὸ, « Τῇ φιλαδελφίᾳ εἰς ἀλλήλους φιλόστοργοι. »

### ΑΠΟΚΡΙΣΙΣ.

Ἡ στοργὴ κατ' ἐπίτασιν τῆς φιλίας λέγοιτο ἂν ἐν (62) ἐπιθυμίᾳ καὶ διαθέσει διακύρου τοῦ ἀγαπῶντος περὶ τὸν ἀγαπώμενον. Ἵν' οὖν μὴ ἐπιπόλαιος ἡ φιλαδελφία, ἐνδιάθετος δὲ καὶ διάπυρος ᾖ, εἴρηται τὸ, Τῇ φιλαδελφίᾳ εἰς ἀλλήλους φιλόστοργοι (63).

[21] Matth. VII, 13. [22] ibid. 14. [23] Psal. CXXXIX, 6. [24] Deut. XVII, 11. [25] Rom. XII, 10.

(58) Editi ῥήμασι τῶν γινομένων, At mss. tres præter Voss. τῶν γινωσκομένων, rectius.

(59) Reg. primus ὁ τόπος τῆς πλατείας πλάτος ἐστιν.

(60) Unus ms. εἴτε εἰς δεξιὰ, εἴτε εἰς ἀριστερά. Mox duo mss. cum Voss. πάντοθεν τοῦ παραῤῥέοντος.

(61) Reg. primus et Colb. τὸν ἐκκλίνοντα. Διὸ τοῦτο γέγραπται· Μὴ ἐκκλίνῃς εἰς τὰ δεξιὰ μηδὲ εἰς τὰ ἀριστερά. Καὶ ὁ Δαβὶδ φησιν· Ἔχόμενα τρίβου σκάνδαλα ἔθεντό μοι : quibus verbis in utroque codice terminatur responsio, et ita quoque in Vossii veteri libro legitur, nisi quod in eo omissum sit illud, Διὰ τοῦτο γέγραπται.

(62) Reg. primus τῆς φιλίας γένοιτ' ἂν ἐν. Aliquanto post idem ms. πρὸς τὸν ἀγαπώμενον.

(63) Vossii vetus liber et Reg. primus φιλόστοργοι, ἄοκνοι, σπουδαῖοι.

ΕΡΩΤΗΣΙΣ ΜΓ'.

ούλεται λέγων (64) ὁ Ἀπόστολος· « Ὀργίζεσθε, μὴ ἁμαρτάνετε· ὁ ἥλιος μὴ ἐπιδυέτω ἐπὶ τῷ ὀργισμῷ ὑμῶν· » καίτοιγε ἀλλαχοῦ εἰπών· « Πᾶσα πικρία, καὶ θυμὸς, καὶ ὀργὴ ἀρθήτω ἀφ' ὑμῶν. »

ΑΠΟΚΡΙΣΙΣ.

ὰ μίμησιν τοῦ Κυρίου νομίζω τὸν Ἀπόστολον α μετακεχειρίσθαι τὸν λόγον. Ὥσπερ γὰρ ἐν τῷ ιλίῳ ὁ Κύριος πρότερον εἰπών· Ἐρρέθη τοῖς ις τόδε, εἶτα ἐπάγει· Ἐγὼ δὲ λέγω ὑμῖν τόδε· αὶ ἐνταῦθα ὁ Ἀπόστολος, πρότερον μνημονεύσας αλαιοῦ καὶ τοῖς τότε ῥηθέντος (65), Ὀργίζεσθε, ἁμαρτάνετε, ἐπιφέρει μετ' ὀλίγα τὸ παρ' ἑαυτοῦ ἁρμόζον, εἰπών· Πᾶσα πικρία, καὶ θυμὸς, καὶ καὶ κραυγὴ, ἀρθήτω ἀφ' ὑμῶν.

ΕΡΩΤΗΣΙΣ ΜΔ'.

Τί ἐστι τὸ, « Δότε τόπον τῇ ὀργῇ. »

ΑΠΟΚΡΙΣΙΣ.

οι τὸ μὴ ἀντιστῆναι τῷ πονηρῷ, καθὼς γέγραπλὰ καὶ τῷ τύπτοντι ἐπὶ τὴν δεξιὰν σιαγόνα στρέὰ τὴν (66) ἄλλην, καὶ τὰ ἑξῆς· ἢ τὸ, Ὅταν διώκωσὶν ἐν τῇ πόλει ταύτῃ, φεύγετε εἰς τὴν ἄλλην.

ΕΡΩΤΗΣΙΣ ΜΕ'.

τιν ὁ φρόνιμος ὡς ὁ ὄφις (67), καὶ ἀκέραιος ὡς ἡ περιστερά.

ΑΠΟΚΡΙΣΙΣ.

φρόνιμος μὲν ὡς ὁ ὄφις, ὁ μετὰ περισκέψεως ιτανοήσεως του δυνατοῦ καὶ τῆς εὐοδίας πρὸς εἰαν τῶν ἀκουόντων τὴν διδασκαλίαν οἰκονο- ἀκέραιος δὲ ὡς περιστερὰ, ὁ μήτε εἰς ἓν λαμβάνων τοῦ ἀμύνασθαι τὸν ἐπιβουλεύοντα, ων δὲ τῇ εὐεργεσίᾳ, κατὰ τὸ ὑπὸ τοῦ Ἀπο- προστεταγμένον, ὅτι Ὑμεῖς δὲ μὴ ἐκκακεῖτε ιοῦντες. Ἐπὶ γὰρ τὸ κήρυγμα τοὺς μαθηποστέλλων ὁ Κύριος, ταῦτα αὐτοῖς ἐντέλλεται· καὶ σοφίας ἦν χρεία πρὸς τὸ πεῖσαι, καὶ ἀνεξι- πρὸς τοὺς ἐπιβουλεύοντας· ἵνα, ὡς ἐκεῖ ὁ ἄγνω καὶ προσώπῳ προσελθεῖν εὐαγωγοτέρῳ καὶ πιθανῶς εἰπεῖν εἰς τὸ ἀποστῆσαι Θεοῦ, παγαγέσθαι τῇ ἁμαρτίᾳ· οὕτω καὶ ἡμεῖς καὶ ιπον καὶ τρόπον καὶ καιρὸν (69) ἐπιλεγώμεθα, ντὶ τρόπῳ τοὺς λόγους οἰκονομῶμεν ἐν κρίσει, ὁ ἀποστῆσαι τῆς ἁμαρτίας, καὶ ἐπαναγαγεῖν πρὸς τὴν δέ γε ὑπομονὴν ἐν τοῖς πειρασμοῖς κατορθώεἰς τέλος, καθὼς γέγραπται.

A

**497** INTERROGATIO CCXLIII.

*Quid sibi vult Apostolus, cum ait: « Irascimini et nolite peccare: sol non occidat super iracundiam vestram* [26] *: » cum tamen idem ipse alio in loco dicat: « Omnis amaritudo, et ira et indignatio tollatur a vobis* [27].

RESPONSIO.

Arbitror Apostolum Domini exemplo ita hic locutum esse. Quemadmodum enim Dominus cum in Evangelio antea dixisset: *Dictum est antiquis* hoc, deinde subjungit: *Ego autem dico vobis* hoc [28]: sic Apostolus etiam hoc loco, antiqui illius præcepti veteribus illis olim dati, *Irascimini, et nolite peccare* [29], facta prius mentione, paulo post id, quod nobis convenit, a seipso infert his verbis: *Omnis amaritudo, et ira, et indignatio, et clamor tollatur a vobis* [30].

B

INTERROGATIO CCXLIV.

*Quid est hoc: « Date locum iræ* [31].

RESPONSIO.

Hoc est aut non resistere malo, uti scriptum est, sed et percutienti in dexteram maxillam obvertere etiam alteram [32], etc.: aut illud: *Cum autem persecuti vos fuerint in civitate ista, fugite in aliam* [33].

INTERROGATIO CCXLV.

*Quis sit prudens ut serpens, et simplex sicut columba* [34].

RESPONSIO.

C

Prudens quidem ut serpens is est, qui in doctrina tradenda ita se gerit, ut adhibita circumspectione, considerationeque, qua ratione quod docet et fieri, et facile fieri possit, omnia faciat, ut audientium animos ad auscultandum habeat paratos. Simplex vero ut columba, qui ne cogitat quidem de insidiatore ulciscendo, potiusque beneficia in illum conferre pergit, juxta præceptum Apostoli: *Vos autem nolite deficere benefacientes* [35]. Dominus enim, mittens discipulos ad prædicandum, hæc ipsis præscribit; ubi et sapientia opus erat ad persuadendum, et patientia erga insidiatores: ut quemadmodum illic novit serpens et vultu blandiore accedere, et modo suasorio loqui, quo a Deo abduceret, et manciparet peccato [36]; ita nos quoque et faciem et mores et tempus assumamus,

D

et omnibus modis sermones nostros in judicio dispensemus [37], ut abducamus nos a peccato, et ad Deum reducamus. Cæterum ad finem usque servemus patientiam in tentationibus, velut scriptum est [38].

Ephes. IV, 26. [27] ibid. 31. [28] Matth. V, 21, 22 et seqq. [29] Psal. IV, 5. [30] Ephes. IV, 31. [31] Rom. 9. [32] Matth. V, 39. [33] Matth. X, 23. [34] ibid. 16. [35] II Thess. III, 13. [36] Genes. III, 1 seqq. al. CXI, 5. [38] Matth. XXIV, 13.

) Reg. primus βούλεται λέγειν ὁ.
) Unus ms. cum Voss. καὶ τῶν τότε ῥηθέντων.
κ Combef. καὶ τοῖς τότε ῥηθεῖσιν.
) Reg. primus τῷ τύπτοντί σε... σιαγόνα, στρέὐτῷ καὶ τὴν.
) Vossii vetus liber et Reg. primus οἱ ὄφεις, et ) post in duobus his codicibus ita rursus le-

(68) Reg. primus secunda manu προσελθεῖν εὐαγωγιστέρῳ.

(69) Antiqui nostri libri πρόσωπον καὶ τρόπον καὶ καιρόν. Vulgatæ tres editiones pro τρόπον habent τόπον. Nec ita multo infra, ubi in vulgatis tribus editionibus legitur ἀποστῆναι, in veteribus nostris libris scriptum invenimus ἀποστῆσαι.

**499** INTERROGATIO CCXLVI.

*Quid significat illud, « Charitas non indecore se gerit [39]. »*

RESPONSIO.

Idem est ac si dicas, a proprio habitu non excidit. Charitatis autem habitus eæ sunt charitatis proprietates, quæ eodem in loco enumeratæ sunt ab Apostolo.

INTERROGATIO CCXLVII.

*Cum Scriptura dicat: « Nolite gloriari, et nolite loqui excelsa [40]: » item cum Apostolus aliquando ita confiteatur: « Quod loquor, non secundum Dominum loquor, sed quasi in insipientia, in hac substantia gloriationis [41]: » ac rursus: « Factus sum insipiens gloriando [42]: » alias vero gloriari sinat, cum dicit: « Qui gloriatur in Domino glorietur [43]; » quæ est gloriatio in Domino, et quæ est ea quæ vetita est.*

RESPONSIO.

Vehemens et necessarium Apostoli adversus vitia certamen aperte declaratur. Non enim hæc sui commendandi causa dicit, sed ut temeritatem arrogantiæ quorumdam ac fastum deprimat. Gloriatio autem in Domino est, cum quis recte facta non sibi ipsi, sed Domino ascribit, dicens: *Omnia possum in Christo qui me confortat* [44]. Vetita autem gloriatio potest duplici ratione considerari; vel juxta illud: *Laudatur peccator in desideriis animæ suæ* [45]; item: *Quid gloriaris in malitia, qui potens es* [46]? vel juxta illud: *Faciunt ut videantur ab hominibus* [47]: quandoquidem dum ob ea quæ faciunt, laudari volunt, in suis factis quodammodo gloriantur. Quin etiam qui ejusmodi sunt, sacrilegi etiam dici possunt, ut qui sibi Dei vindicent dona, et debitam Deo gloriam ad se rapiant.

INTERROGATIO CCXLVIII.

*Si Dominus det sapientiam, et a facie ipsius oriatur cognitio et prudentia [48]; item si per Spiritum alii datur sermo sapientiæ, alii vero scientiæ [49]: quomodo id exprobrat Dominus discipulis: « Adhuc et vos sine intelligentia estis [50]? » et qua ratione Apostolus quosdam accusat velut intelligentia carentes [51]?*

RESPONSIO.

Si quis novit bonitatem Dei, qui vult omnes homines salvos fieri, et ad agnitionem veritatis venire [52], diligentiamque didicit Spiritus sancti in divisione atque efficacia donorum Dei, ei compertum est et notum, intelligentiæ tarditatem **499** non ex benefacientis segnitie, sed ex eorum in quos beneficia conferuntur incredulitate proficisci. Nec injuria reprehenditur qui intelligentiæ expers est, tanquam qui claudat oculos orto sole, ut in

ΕΡΩΤΗΣΙΣ ΣΜϚ'.

Τί ἐστι τὸ (70), « Ἡ ἀγάπη οὐκ ἀσχημονεῖ »

ΑΠΟΚΡΙΣΙΣ.

Ἴσαν τῷ εἰπεῖν, τοῦ ἰδίου σχήματος οὐκ ἐκπίπτει. Σχῆμα δὲ ἀγάπης τὰ ὑπὸ τοῦ Ἀποστόλου ἐκ τῷ αὐτῷ τόπῳ ἀπηριθμημένα τῆς ἀγάπης ἰδιώματα.

ΕΡΩΤΗΣΙΣ ΣΜΖ'.

Τῆς Γραφῆς λεγούσης· « Μὴ καυχᾶσθε, καὶ μὴ λαλεῖτε ὑψηλά. » καὶ τοῦ Ἀποστόλου ποτὲ μὲν ὁμολογοῦντος, ὅτι « Ὃ λαλῶ, οὐ κατὰ Κύριον λαλῶ, ἀλλ' ὡς ἐν ἀφροσύνῃ, ἐν ταύτῃ τῇ ὑποστάσει τῆς καυχήσεως· » καὶ πάλιν· « Γέγονα ἄφρων καυχώμενος· » ποτὲ δὲ ἐπιτρέποντος, ὅτι « Ὁ καυχώμενος, ἐν Κυρίῳ καυχάσθω· » τίς ἐστιν ἡ ἐν Κυρίῳ καύχησις, καὶ τίς ἡ ἀπηγορευμένη (71).

ΑΠΟΚΡΙΣΙΣ.

Τοῦ μὲν Ἀποστόλου ἡ κατ' ἀνάγκην πρὸς τὰ πάθη ἔνστασις εὔδηλος. Οὐ γὰρ ἵνα ἑαυτὸν συστήσῃ, ταῦτά φησιν, ἀλλ' ἵνα τὸ θράσος τῆς τινων ἀλαζονείας καὶ τὴν ὄφρυν καταβάλῃ. Καύχησις δὲ ἡ μὲν ἐν Κυρίῳ ἐστὶν, ὅταν τις τὰ κατορθώματα μὴ ἑαυτῷ, ἀλλὰ τῷ Κυρίῳ ἀνατίθηται, λέγων· Πάντα ἰσχύω ἐν τῷ ἐνδυναμοῦντί με Χριστῷ· ἡ δὲ ἀπηγορευμένη (72) διπλοῦν ἂν ἔχοι λόγον, ἢ κατὰ τὸ, Ἐπαινεῖται ὁ ἁμαρτωλὸς ἐν ταῖς ἐπιθυμίαις τῆς ψυχῆς αὐτοῦ· καὶ, Τί (73) ἐγκαυχᾷ ἐν κακίᾳ ὁ δυνατός; ἢ κατὰ τὸ, Ποιοῦσι πρὸς τὸ θεαθῆναι τοῖς ἀνθρώποις, δι' αὐτοῦ τοῦ θέλειν ἐπαινεθῆναι ἐς' οἷς ποιοῦσιν, οἱονεὶ ἐγκαυχώμενοι τοῖς γινομένοις. Οἱ δὲ τοιοῦτοι καὶ ἱεροσύλοι εἶεν ἄν, τὰς τοῦ Θεοῦ δωρεὰς ἰδιοποιούμενοι, καὶ τὴν ὀφειλομένην τῷ Θεῷ δόξαν εἰς ἑαυτοὺς ἁρπάζοντες.

ΕΡΩΤΗΣΙΣ ΣΜΗ'.

Εἰ Κύριος δίδωσι σοφίαν, καὶ ἀπὸ προσώπου αὐτοῦ (74) γνῶσις καὶ σύνεσις· καὶ εἰ διὰ τοῦ Πνεύματος, ᾧ μὲν δίδοται λόγος σοφίας, ἄλλῳ δὲ λόγος γνώσεως· πῶς ἐγκαλεῖ τοῖς μαθηταῖς ὁ Κύριος, ὅτι « Ἀκμὴν καὶ ὑμεῖς ἀσύνετοί ἐστε; » καὶ ὁ Ἀπόστολος αἰτιᾶταί τινας, ὡς ἀσυνέτους;

ΑΠΟΚΡΙΣΙΣ.

Εἴ τις τὸ ἀγαθὸν τοῦ Θεοῦ οἶδε, τοῦ θέλοντος πάντας ἀνθρώπους σωθῆναι, καὶ εἰς ἐπίγνωσιν ἀληθείας ἐλθεῖν, καὶ τοῦ ἁγίου Πνεύματος τὴν ἐπιμέλειαν ἔμαθεν, ἐν τῇ διαιρέσει καὶ ἐνεργείᾳ τῶν τοῦ Θεοῦ χαρισμάτων, οὗτος γνωρίζει τὴν βραδυτῆτα τῆς συνέσεως οὐ παρὰ τὸν ὄκνον τοῦ εὐεργέτου, ἀλλὰ παρὰ τὴν ἀπιστίαν τῶν εὐεργετουμένων. Καὶ καλῶς ἐγκαλεῖται ὁ ἀσύνετος, ὡς ὁ ἡλίου ἀνατείλαντος καμμύων τοὺς ὀφθαλμούς,

[39] I Cor. XIII, 5. [40] I Reg. II, 3. [41] II Cor. XI, 17. [42] II Cor. XII, 11. [43] II Cor. X, 17. [44] Philipp. IV, 13. [45] Psal. X, 3. [46] Psal. LI, 3. [47] Matth. VI, 5. [48] Prov. II, 6. [49] I Cor. XII, 8. [50] Matth. XV, 16. [51] Rom. I, 31. [52] I Tim. II, 4.

(70) Editi τί ἐστιν ἡ. At mss. duo ut in contextu.
(71) Codex Voss. ἡ ἀπηγορευμένη καύχησις.
(72) Reg. primus ἡ δὲ ἀπηγορευμένη καύχησις.
(73) Veteres duo libri et editi καὶ τό, Τί. Reg. primus καὶ τί. Aliquanto post idem mss. διὰ τοῦ θέλειν.
(74) Codex Voss. καὶ τὸ πρόσωπον αὐτου.

ἵνα ἐν σκότει διάγῃ, καὶ μὴ ἀναβλέπων ἵνα φωτισθῇ. A tenebris degat, neque sursum aspiciat ut illuminetur.

ΕΡΩΤΗΣΙΣ ΣΜΘ'.

Τί ἐστι τὸ ὅσιον, καὶ τί ἐστι τὸ δίκαιον (75).

ΑΠΟΚΡΙΣΙΣ.

Ὅσιον μὲν εἶναι λογίζομαι τὸ πρέπον, καὶ ὀφειλόμενον παρὰ τῶν ὑποβεβηκότων τῷ ὑπεροχῶντι, κατὰ τὸν τῆς ὑπεροχῆς λόγον· δίκαιον δὲ τὸ πρὸς ἀξίαν τῶν ἔργων ἑκάστῳ ἀποδιδόμενον. Καὶ ἐπὶ (76) τοῦ μὲν ὁσίου τῶν καλλίστων μόνον ἐστὶν ἡ εὐγνωμοσύνη καὶ ἀπόδοσις· ἐπὶ δὲ τοῦ δικαίου καὶ ἡ τῶν κακῶν δοκιμασία καὶ ἀνταπόδοσις.

INTERROGATIO CCXLIX.

*Quid est honestum, et quid est justum.*

RESPONSIO.

Honestum quidem id esse puto, quod decet, et quod debetur ab inferioribus superiori, ex præstantiæ ratione; justum vero, quod pro operum merito atque dignitate singulis redditur. Et in honesto quidem, optima quæque tantummodo animo grato in memoriam revocantur, et compensantur: sed in eo quod justum est, mala quoque examinantur ac puniuntur.

ΕΡΩΤΗΣΙΣ ΣΝ'.

Πῶς δίδωσί τις τὸ ἅγιον (77) τοῖς κυσὶν, ἢ βάλλει τοὺς μαργαρίτας ἔμπροσθεν τῶν χοίρων· ἢ πῶς συμβαίνει τὸ ἐπιφερόμενον· « Μήποτε καταπατήσωσιν αὐτοὺς ἐν τοῖς ποσὶν αὐτῶν, καὶ στραφέντες ῥήξωσιν ὑμᾶς. » B

INTERROGATIO CCL.

*Quomodo dat quis sanctum canibus, aut projicit margaritas ante porcos: aut quomodo contingit id quod sequitur: « Ne forte conculcent eas pedibus suis, et conversi dirumpant vos*[52]*. »*

ΑΠΟΚΡΙΣΙΣ.

Σαφῶς ἡμῖν παραδίδωσιν ὁ Ἀπόστολος τοῖς ὑπ' αὐτοῦ εἰρημένοις πρὸς τοὺς Ἰουδαίους ἐπενεγκών, ὅτι Ὃς ἐν νόμῳ καυχᾶσαι, διὰ τῆς παραβάσεως τοῦ νόμου τὸν Θεὸν ἀτιμάζεις. Τὴν οὖν ἀτιμίαν, ἣν διὰ τῆς παραβάσεως ἀτιμάζομεν τοὺς ἁγίους τοῦ Κυρίου λόγους, ἐνταῦθα ὁ Κύριος ἀπηγόρευσεν. Ἀφ' ἧς παραβάσεως συμβαίνει καὶ τοὺς ἔξω τῆς πίστεως ἅμα τε εὐκαταφρόνητα ἡγεῖσθαι τὰ τοῦ Κυρίου διδάγματα, καὶ ἀπ' αὐτῶν ἐκείνων θρασύτερον ἡμῖν ἐπεγείρεσθαι, καὶ οἱονεὶ ῥήσσειν τοῖς ὀνειδισμοῖς καὶ τοῖς ἐλέγχοις τὸν παραβαίνοντα.

RESPONSIO.

Aperte hoc nobis explicat Apostolus, qui iis, quæ ipse adversus Judæos dixerat, addit: *Qui in lege gloriaris, per prævaricationem legis Deum inhonoras*[54]. Itaque contumeliam, qua afficimus sanctos Domini sermones per legis violationem, hoc loco prohibuit Dominus. Ex qua violatione sequitur etiam, ut ii, qui alieni sunt a fide, simul et contemnenda ducant Domini dogmata, et ob illa ipsa audacia majore insurgant adversum nos, et conviciis atque accusationibus violatorem veluti dirumpant.

ΕΡΩΤΗΣΙΣ ΣΝΑ'.

Πῶς ποτὲ μὲν ἀπαγορεύει ὁ Κύριος βαστάζειν βαλάντιον καὶ πήραν (78) εἰς ὁδὸν, ποτὲ δὲ λέγει· « Ἀλλὰ νῦν ὁ ἔχων βαλάντιον ἀράτω ὁμοίως καὶ πήραν· καὶ ὁ μὴ ἔχων, πωλησάτω τὸ ἱμάτιον αὐτοῦ, καὶ ἀγορασάτω μάχαιραν. » C

INTERROGATIO CCLI.

*Quomodo Dominus interdum vetat portare saeculum et peram in via*[55]*; interdum vero dicit: « Sed nunc, qui habet sacculum tollat, similiter et peram: et qui non habet, vendat tunicam suam, et emat gladium*[56]*. »*

ΑΠΟΚΡΙΣΙΣ.

Τοῦτο σαφηνίζει αὐτὸς ὁ Κύριος εἰπὼν ὅτι, Δεῖ γὰρ ἔτι τοῦτο τελεσθῆναι ἐν ἐμοὶ τὸ, Καὶ μετὰ ἀνόμων ἐλογίσθη (79). Αὐτίκα γὰρ μετὰ τὸ πληρωθῆναι τὴν περὶ τῆς μαχαίρας προφητείαν λέγει τῷ Πέτρῳ· Ἀπόστρεψον τὴν μάχαιράν σου εἰς τὸν τόπον αὐτῆς· πάντες γὰρ οἱ λαβόντες μάχαιραν, ἐν μαχαίρᾳ ἀπολοῦνται (80). ὡς μὴ εἶναι πρόσταγμα, Ἀλλὰ νῦν ὁ ἔχων βαλάντιον, ἀράτω, ἤτοι ἀρεῖ (οὕτω γὰρ καὶ τὰ πολλὰ τῶν ἀντιγράφων ἔχει), ἀλλὰ προφητείαν προλέγοντος τοῦ Κυρίου, ὅτι ἔμελλον οἱ ἀπόστολοι ἐπιλανθανόμενοι (81) τῶν δω- D

RESPONSIO

Hoc explanat Dominus ipse his verbis[57]. *Oportet enim adhuc in me impleri illud: Et cum iniquis deputatus est*[58]. Confestim enim post eventum vaticinii de gladio dicit Petro: *Converte gladium tuum in locum suum: omnes* **500** *enim qui acceperint gladium, gladio peribunt*[59]: ita ut illud, *Sed nunc qui habet sacculum, tollat*[60], seu *tollet* (sic enim etiam multa exemplaria habent), non sit quoddam præceptum, sed vaticinium Domini, qui prænuntiabat futurum, ut apostoli donorum

[52] Matth. VII, 6. [54] Rom. II 23. [55] Luc, X, 4, [56] Luc. XXII, 36. [57] ibid, 37. [58] Isa. LIII, 42, [59] Matth. XXVI, 52. [60] Luc. XXII, 36.

(75) Editi Τί ἐστι δίκαιον. At mss. duo τὸ δίκαιον.

(76) Sic Vossii liber et Reg. primus. Vox ἐπί deerat in excusis. Mox Reg. primus καὶ ἀνταπόδοσις. Ibidem editi ἀπόδοσις· τοῦ δὲ δικαίου. Reg. primus ita ut edidimus.

(77) Unus ms. τὰ ἅγια. Aliquanto post. mss. tres ἐν τοῖς ποσίν. Vocula ἐν in editis desiderabatur.

(78) Reg. primus βαλάντιον ἢ πήραν. Aliquanto infra unus ms. σαφηνίζει αὐτὸς ὁ Κύριος. Editi ὁ αὐτὸς Κύριος.

(79) Editi et Reg. secundus ἐλογίσθην *deputatus sum*. Alii duo Regii ἐλογίσθη. Nec ita multo post editi et duo mss. εἰς τὴν θήκην, *in vaginam*. Reg. primus et Voss. εἰς τὸν τόπον.

(80) Vossii vetus liber et Reg. primus ἐν μαχαίρᾳ ἀποθανοῦνται. Mox Reg. primus ἀράτω, ἤτοι ἄρῃ. Alii duo mss. et editi ἀρεῖ, *tollet*: quæ varia lectio inter alias invenitur quoque in Testamento Oxoniensi.

et legis Domini obliti auderent et gladios assumere. Quod autem plerumque imperativo loquendi genere vice vaticinii usa sit Scriptura, planum est ex multis locis ; veluti ex illo, *Fiant filii ejus orphani*[61] ; et : *Diabolus stet a dextris ejus*[62] ; et quæcunque sunt similia.

ρεῶν καὶ τοῦ νόμου τοῦ Κυρίου καὶ ξίφους κατατελμᾶν. Καὶ ὅτι τῷ προσταικτικῷ εἴδει τοῦ λόγου ἀντὶ προφητικοῦ πολλάκις κέχρηται ἡ Γραφή, πολλαχόθεν δῆλον, οἷόν ἐστι τό, Γενηθήτωσαν οἱ υἱοὶ αὐτοῦ ὀρφανοὶ· καί, Διάβολος στήτω ἐκ δεξιῶν αὐτοῦ· καὶ ὅσα τοιαῦτα.

INTERROGATIO CCLII.

*Quis sit panis ille quotidianus, cujus quotidianam largitionem rogare edocti sumus.*

RESPONSIO.

Cum quis opus aliquod facit, memor Domini, qui dixit : *Ne solliciti sitis animæ vestræ, quid manducetis, aut quid bibatis*[63], itemque Apostoli, qui laborare præcipit, ut habeamus unde tribuamus necessitatem patienti[64], nec ob propriam utilitatem, sed ob mandatum Domini laborat (*Dignus est enim operarius mercede sua*[65]), is quotidianum panem, hoc est, panem naturæ nostræ ad quotidianam vitam utilem, non sui juris facit, sed eum a Deo petit ; atque adeo posita ipsi ob oculos indigentiæ suæ necessitate, sic edit quod datur ab eo, cui cum probatione hæc cura concredita est, ut quotidie faciat illud : *Dividebatur singulis, prout cuique opus erat*[66].

ΕΡΩΤΗΣΙΣ ΣΝΒ'.

Τίς ἐστιν ὁ ἄρτος ὁ ἐπιούσιος, ὃν δίδοσθαι ἡμᾶς καθ' ἡμέραν προσεύχεσθαι ἐδιδάχθημεν.

ΑΠΟΚΡΙΣΙΣ.

Ὅταν ὁ ἐργαζόμενος μνημονεύων τοῦ (82) Κυρίου λέγοντος, Μὴ μεριμνᾶτε τῇ ψυχῇ ὑμῶν, τί φάγητε, ἢ τί πίητε· καὶ τοῦ Ἀποστόλου παραγγείλαντος ἐργάζεσθαι, ἵνα ἔχωμεν μεταδιδόναι τῷ χρείαν ἔχοντι, μὴ τῆς ἰδίας χρείας, ἀλλὰ τῆς ἐντολῆς τοῦ Κυρίου ἕνεκεν ἐργάζεται (ἐπειδὴ Ἄξιος ὁ ἐργάτης τῆς τροφῆς αὐτοῦ), τότε τὸν ἐπιούσιον ἄρτον, τουτέστι, τὸν πρὸς τὴν ἐφήμερον ζωὴν τῇ οὐσίᾳ ἡμῶν χρησιμεύοντα, οὐχ ἑαυτῷ ἐπιτρέπει, ἀλλὰ τῷ Θεῷ ἐντυγχάνει περὶ τούτου· καὶ τὴν ἀνάγκην τῆς ἐνδείας αὐτῷ ἐπιδείξας, οὕτως ἐσθίει τὸ διδόμενον παρὰ τοῦ μετὰ δοκιμασίας ἐπιτεταγμένου ποιεῖν ἐφ' ἑκάστης ἡμέρας τό, Διεδίδοτο ἑκάστῳ, καθότι ἄν τις χρείαν εἶχεν.

INTERROGATIO CCLIII.

*Quid sit talentum, aut quomodo illud multiplicabimus*[67].

RESPONSIO.

Parabolam hanc ad omne munus Dei significandum dictam fuisse existimo, ut unusquisque, quocunque tandem dono eum Deus dignatus sit, id multiplicet, hoc ipso ad beneficentiam et utilitatem plurium adhibito. Siquidem nemo est, qui sit benignitatis Dei expers.

ΕΡΩΤΗΣΙΣ ΣΝΓ'.

Τί ἐστι τὸ ταλαντον, ἢ πῶς (83) αὐτὸ πολυπλασιάσομεν.

ΑΠΟΚΡΙΣΙΣ.

Λογίζομαι τὴν παραβολὴν πρὸς πᾶσαν Θεοῦ δωρεὰν εἰρῆσθαι· ἵνα ἕκαστος, ἣν ἂν δοκιμασθῇ χάριν ἔχειν παρὰ τοῦ Θεοῦ, ταύτην πολυπλασιάσῃ εἰς εὐεργεσίαν καὶ ὄφελος πλειόνων ἐνεγκών. Οὐδεὶς γάρ ἐστιν ἀμέτοχος τῆς τοῦ Θεοῦ χρηστότητος (84).

INTERROGATIO CCLIV.

*Quæ est mensa illa, in quam oportebat te, inquit Dominus, injicere pecuniam.*

RESPONSIO.

Parabolæ non reipsa repræsentant res contemplandas, sed duntaxat mentem deducunt ad propositum. Quemadmodum igitur pecunia solet nummulariis ad quæstum dari (sunt enim, ut ego Alexandriæ novi, qui recipiant, et idipsum peragant) : sic necesse est, ut qui qualecunque tandem donum acceperit, illud **501** communicet cum indigente, aut efficiat quod ab Apostolo de doctrina dictum est : *Hæc commenda fidelibus hominibus, qui idonei erunt et alios docere*[68]. Non enim solum in doctrina id consuevit fieri, sed etiam in omni nego-

ΕΡΩΤΗΣΙΣ ΣΝΔ'.

Τίς ἐστιν ἡ (85) τράπεζα, ἐφ' ἣν ἔδει σε, φησὶν ὁ Κύριος, βαλεῖν τὸ ἀργύριον.

ΑΠΟΚΡΙΣΙΣ.

Αἱ παραβολαὶ οὐκ ἐπὶ εἴδους τὰ θεωρήματα πλεροῦσι, πρὸς δὲ τὴν ὑπόθεσιν τὸν νοῦν ὁδηγοῦσιν. Ὥσπερ οὖν τὸ ἀργύριον ἀκολουθίαν ἔχει τοῖς τραπεζίταις δίδοσθαι εἰς πορισμόν (εἰσὶ γὰρ, ὡς ἐν Ἀλεξανδρείᾳ ἔγνων, οἱ ὑποδεχόμενοι καὶ τοῦτο ποιοῦντες)· οὕτως ἐπάναγκες τὸν ὑποδεξάμενον οἱανδήποτε χάριν μεταδιδόναι τῷ χρείαν ἔχοντι, ἢ ἐκεῖνο ποιεῖν, τὸ ὑπὸ τοῦ Ἀποστόλου εἰρημένον ἐπὶ τοῦ λόγου· Ταῦτα παράθου πιστοῖς ἀνθρώποις, οἵτινες ἱκανοὶ ἔσονται καὶ ἑτέρους διδάξαι. Οὐ γὰρ μόνον ἐπὶ τοῦ λόγου τοῦτο γίνεσθαι πέφυκεν,

[61] Psal. CVIII, 9. [62] ibid. 6. [63] Matth. VI, 25. 35. [64] Ephes. IV, 28. [65] Matth. X, 10. [66] Act. IV, 35. [67] Matth, XXV, 15. [68] II Tim. II, 2.

(81) Reg. primus et Voss. ἀπόστολοι προεπιλαμβανόμενοι.

(82) Reg. primus μνημονεύῃ τοῦ. Statim idem ms. cum Voss. Ἀποστόλου παραγγέλλοντος.

(83) Editi καὶ πῶς. At mss. tres ἢ πῶς. Mox Reg. primus et Voss. ἣν καταμάθῃ χάριν. Codex Colb. ἣν ἂν καταμάθῃ.

(84) Codex Colb. τῆς τοῦ Θεοῦ χάριτος.

(85) Reg. primus et Voss. Ποία ἐστὶν ἡ. Reg. tertius τί ἐστιν ἡ. Ibidem editi et duo mss. ἐφ' ᾗ. Alii duo mss. cum Voss. ἐφ' ἣν.

καὶ ἐπὶ παντὸς πράγματος· ὅτι οἱ μὲν τὸ δύ- A tio: quandoquidem aliis inest facultas, alii vero
ἔχουσιν, οἱ δὲ τὴν ἐμπειρίαν τῆς οἰκονομίας dispensandi peritiam acceperunt.
κτο.

ΕΡΩΤΗΣΙΣ ΝΕ'.

INTERROGATIO CCLV.

πελθεῖν προσετάχθη ὁ ἀκούσας· « Ἆρον τὸ σὸν, καὶ ὕπαγε. »

*Quo abire jussus est qui audivit: « Tolle quod tuum est, et vade*[69]*. »*

ΑΠΟΚΡΙΣΙΣ.

RESPONSIO.

α ὅπου καὶ οἱ ἐξ ἀριστερῶν σταθέντες ἀπελροσετάχθησαν, οἵτινες ἐπὶ ἀργίᾳ τῶν καλῶν ησαν. Πᾶς δὲ ὁ φθονῶν τῷ ἀδελφῷ χείρων οὗ ἀργοῦ, τῆς Γραφῆς ἔθος ἐχούσης πολλαχοῦ ῦ φόνου τάσσειν τὸν φθόνον.

Eum in locum fortasse, quo etiam qui a sinistris steterunt, abire jussi sunt[70], quibus crimini datum est, quod cessassent a bonis operibus. Quisquis autem invidet fratri, homine nihil agente deterior est, cum mos sit Scripturæ multis in locis, invidiam cum cæde conjungere[71].

ΕΡΩΤΗΣΙΣ ΝΣ'.

INTERROGATIO CCLVI.

τιν ὁ μισθὸς, ὃν λαμβάνουσι καὶ οὗτοι ὁμοίως τοῖς ἐσχάτοις. B

*Quæ sit merces, quam hi pariter atque ultimi accipiunt.*

ΑΠΟΚΡΙΣΙΣ

RESPONSIO.

α τὸ μὴ ἐγκληθῆναι ὑπὲρ ὧν ἐποίησέ τις κα- 6) κοινὸν πάντων τῶν ὑπακουόντων. Τὸ γὰρ ωθῆναι ἴδιον τῶν τὸν καλὸν ἀγῶνα νομίμως αμένων, τὸν δρόμον τελεσάντων, τὴν πίστιν ντων, ἐν ἀγάπῃ Χριστοῦ Ἰησοῦ τοῦ Κυρίου Δύναται δὲ ὁ συμπεφωνημένος μισθὸς εἶναι ἑκατονταπλασίονα, ἅπερ ἐν τῷ νῦν καιρῷ βεσθαι ὁ Κύριος ἐπηγγείλατο τοὺς διὰ τὴν αὐτοῦ ἀφιέντας ὅ τι δήποτε τῶν παρόντων· ὁ μὲν, Ἆρον τὸ σὸν, περὶ (87) τούτου εἰρῆσθαι· δὲ φθόνου πάθος ἐνόσησαν οἱ προκεκμηκέναι ες πρὸς τοὺς τῶν ἴσων ἀπολαύσαντας, μηκέτι ομεῖν αὐτοὺς καὶ τὴν αἰώνιον ζωὴν, ἀλλὰ μόνα κτονταπλασίονα νῦν ἀπολαμβάνοντας, ἐν τῷ C τι κατακρίνεσθαι διὰ τὸν φθόνον, καὶ ἀκούειν παγε.

Fortasse non incusari, ob ea recte facta quæ quis gessit, commune est omnium obedientium. Nam coronari proprium est eorum qui bonum certamen legitime decertarunt, qui perfecerunt cursum, qui fidem servaverunt, in dilectione Jesu Christi Domini nostri. Potest autem pacta illa merces esse illud centuplum, quod Dominus spopondit recepturos in hoc tempore esse eos qui cunctas res præsentes reliquerint ob ipsius mandatum: ita ut illud, *Tolle quod tuum est*[72], de hac mercede dictum sit. Quoniam autem qui priores laborasse visi fuerant, adversus eos qui æquale præmium receperant, invidiæ morbo laborarunt, non par est ipsos vitam æternam sortiri, sed solo illo centuplo nunc accepto, in futuro sæculo condemnari ob invidiam, et audire illud: *Vade*[73].

ΕΡΩΤΗΣΙΣ ΝΖ'.

INTERROGATIO CCLVII.

ες εἰσὶν ἄχυρον κατακαιόμενον πυρὶ ἀσβέστῳ.

*Qui sint palea, quæ inextincto igne comburitur*[74].

ΑΠΟΚΡΙΣΙΣ.

RESPONSIO.

χρησιμεύοντες μὲν τοῖς ἀξίοις τῆς βασιλείας ρανῶν, ὡς τὸ ἄχυρον τῷ σίτῳ, μὴ ἐν διαθέσει πρὸς Θεὸν ἀγάπης καὶ τῆς πρὸς τὸν πλησίον ποιοῦντες, εἴτε ἐν τοῖς πνευματικοῖς χαρίσμασιν, ταῖς σωματικαῖς εὐεργεσίαις· καὶ οὕτως ἀτελεῖς ς ἀφιέντας.

Ii nimirum, qui utiles quidem sunt iis qui digni sunt regno cœlorum, perinde ut paleæ frumento, nec tamen affectu dilectionis erga Deum et proximum hoc faciunt, sive in spiritualibus donis, sive in corporalibus beneficentiis, atque ita imperfectos se esse sinunt.

ΕΡΩΤΗΣΙΣ ΝΗ'.

**502** INTERROGATIO CCLVIII.

τιν ὁ ὑπὸ τοῦ Ἀποστόλου καταγινωσκόμενος, θέλων (88) ἐν ταπεινοφροσύνῃ καὶ θρησκείᾳ, » τὰ ἑξῆς. D

*Quis sit, qui condemnatur ab Apostolo his verbis: « Volens in humilitate et religione*[75]*, » etc.*

ΑΠΟΚΡΙΣΙΣ.

RESPONSIO.

ἐπιφερόμενον σαφηνίζειν οἶμαι τὴν ἐν τῷ τόπῳ

Argumentum, de quo hic agitur, iis quæ se-

[69] Matth. xx, 14. [70] Matth. xxv, 41. [71] Rom. i, 29; Galat. v, 21. [72] Matth. xx, 14. [73] ibid. [74] Matth. III, 12. [75] Coloss. II, 18.

Vulgatæ tres editiones et duo mss. καλῶν. locum cum ita vertisset interpres vetus, *sse hoc, quod alicui crimini data non mala quæ patravit*, usque adeo stoma- Combefisio movit, ut sic scripserit: *Sic nter codd. textusque editus, ac petit se- Pelagioque simile est quod ambo inter-* κακῶν *sibi divinarunt.* Sed pace viri domi dixerim non constanter ita legi in codi-, cum Reg. primus quem ipse cum editis contuli, pro καλῶν habeat κακῶν, nec aliter legatur in Colbertino. Vir eruditissimus Godefridus Hermantius, qui vernacula lingua Vitas Basilii magni et Gregorii Nazianzeni scripsit, ille alius est interpres quem quoque Combesius reprehendit.

(87) Veteres duo libri cum Voss. τὸ σὸν καὶ ὕπαγε, περί.

(88) Editi et duo mss. καταγινωσκόμενος, ὅτι θέλων. Alii duo καταγινωσκόμενος, ὁ θέλων.

quuntur verbis arbitror explanari. Mox enim nominat immoderationem corpori haudquaquam parcentem ; cujusmodi sunt Manichæi, et si qui sint horum similes.

INTERROGATIO CCLIX.

*Quis sit fervens spiritu*[76].

RESPONSIO.

Qui ferventi animi alacritate, et inexplebili desiderio, et studio impigro facit voluntatem Dei, in charitate Jesu Christi Domini nostri, juxta id quod scriptum est : *In mandatis ejus volet nimis*[77].

INTERROGATIO CCLX.

*Cum Apostolus nunc quidem dicat : « Nolite fieri imprudentes*[78] : » *nunc vero, » nolite esse prudentes apud vosmetipsos*[79], » *fierine potest ut prudens non sit apud semetipsum is qui imprudens non est ?*

RESPONSIO.

Unumquodque præceptum habet proprium limitem. Etenim huic mandato, *Nolite fieri imprudentes*[80], hoc subjungit, *Sed intelligentes quæ sit voluntas Dei :* alteri vero, *Ne sis prudens apud temetipsum*[81], additur illud : *Verum time Dominum, et declina ab omni malo.* Quare imprudens quidem est, qui non intelligit voluntatem Domini : prudens vero apud semetipsum, quisquis suis ipsius ratiocinationibus utitur, neque in verbis Dei ambulat secundum fidem. Si quis igitur vult neque imprudens esse, neque prudens apud seipsum, debet Domini intelligere voluntatem per fidem in ipsum et in timore Domini imitari Apostolum, qui ait : *Consilia destruentes, et omnem altitudinem extollentem se adversus scientiam Dei, et in captivitatem redigentes omnem intellectum in obsequium Christi*[82].

**503** INTERROGATIO CCLXI.

*Cum Dominus hoc promissum fecerit : « Omnia quæcunque petieritis in oratione credentes, accipietis*[83] : » *ac rursus : « Si duo ex vobis consenserint super terram, de omni re quamcunque petierint, fiet illis*[84], » *quomodo vel ipsi sancti quæ petierunt, non acceperunt ? velut etiam Apostolus, qui ait : « Propter quod ter Dominum rogavi, ut discederet a me*[85], » *nec tamen voci compos factus est : similiterque Jeremias propheta, et Moyses ipse.*

RESPONSIO.

Cum Dominus noster Jesus Christus in precatione sua dixerit, *Pater, si possibile est, transeat a me calix iste :* deinde addiderit : *Verumtamen non voluntas mea, sed tua fiat*[86] : primum quidem nosse operæ pretium est, non licere nobis quæcunque

[76] Rom. XII, 11. [77] Psal. CXI. 1. [78] Ephes. V, 17. [79] Rom. XII, 16. [80] Ephes. V, 17. [81] Prov. III, 7. [82] II Cor. X, 4, 5. [83] Matth. XXI, 22. [84] Matth. XVIII, 19. [85] II Cor. XII, 8. [86] Matth. XXVI, 39.

(89) Antiqui duo libri præter Voss. τόπῳ ζητουμένην· Alii duo mss. et editi τόπῳ θελουμένην.

(90) Codex Colb. Ἀλλὰ συνίστε. Ibidem idem ms. cum Reg. tertio θέλημα τοῦ Κυρίου. Mox Vossii codex et alii tres παρὰ σεαυτῷ. Alius ms. et editi παρ' ἑαυτῷ. Totum illud, μὴ ἴσθι φρόνιμος, Salomonis est, non apostoli Pauli : sed ideo Paulo tribuitur, quod unam quidem sententiæ partem sibi sumpsit Rom. XII, 16, in altera vero, quod ad sensum attinet, a Salomone non recedat. Reg. primus pro ἔκκλινε habet ἔκλινον.

(91) Unus ms. θέλημα τοῦ Θεοῦ. Aliquando post duo mss. ῥήμασι τοῦ Κυρίου.

(92) Reg. primus προσευχῇ ὑμῶν πιστεύοντες.

(93) Codices duo σὸν γενέσθω. Ibidem duo mss. οὐ μὴν δὲ τό.

A ζητουμένην (89) ὑπόθεσιν. Ἀφειδίαν γὰρ σώματος προϊὼν ὀνομάζει· οἷοί εἰσιν οἱ Μανιχαῖοι, καὶ εἴ τινες ὅμοιοι τούτοις.

ΕΡΩΤΗΣΙΣ ΣΝΘ'.

Τίς ἐστιν ὁ ζέων τῷ πνεύματι.

ΑΠΟΚΡΙΣΙΣ.

Ὁ διαπύρῳ προθυμίᾳ, καὶ ἀκορέστῳ ἐπιθυμίᾳ, καὶ ἀόκνῳ σπουδῇ ποιῶν τὸ θέλημα τοῦ Θεοῦ ἐν ἀγάπῃ Χριστοῦ Ἰησοῦ τοῦ Κυρίου ἡμῶν, κατὰ τὸ γεγραμμένον· Ἐν ταῖς ἐντολαῖς αὐτοῦ θελήσει σφόδρα.

ΕΡΩΤΗΣΙΣ ΣΞ'.

Τοῦ Ἀποστόλου λέγοντος, πότε μὲν, « Μὴ γίνεσθε ἄφρονες· » ποτὲ δὲ, « Μὴ γίνεσθε φρόνιμοι παρ' ἑαυτοῖς· » εἰ δυνατὸν μὴ εἶναι φρόνιμον παρ' B ἑαυτῷ τὸν μὴ ἄφρονα ;

ΑΠΟΚΡΙΣΙΣ

Ἕκαστον πρόσταγμα ἴδιον ἔχει ὅρον. Τῷ γὰρ, Μὴ γίνεσθε ἄφρονες, ἐπιφέρει· Ἀλλὰ συνιέντες (90) τί τὸ θέλημα τοῦ Θεοῦ· καὶ τῷ, Μὴ ἴσθι φρόνιμος παρὰ σεαυτῷ, τὸ, Φοβοῦ δὲ τὸν Κύριον, καὶ ἔκκλινε ἀπὸ παντὸς κακοῦ. Ὥστε ἄφρων μὲν ἐστιν ὁ μὴ συνιεὶς τὸ θέλημα τοῦ Κυρίου (91)· φρόνιμος δὲ παρ' ἑαυτῷ πᾶς ὁ λογισμοῖς ἰδίοις χρώμενος, καὶ μὴ κατὰ πίστιν στοιχῶν τοῖς ῥήμασι τοῦ Θεοῦ. Εἰ οὖν τις βούλεται μήτε ἄφρων εἶναι, μήτε φρόνιμος παρ' ἑαυτῷ, συνιέναι ὀφείλει τὸ θέλημα τοῦ Κυρίου πίστει τῇ εἰς αὐτὸν, καὶ ἐν φόβῳ Θεοῦ μιμεῖσθαι τὸν Ἀπόστολον λέγοντα· Λογισμοὺς καθαιροῦντες, καὶ C πᾶν ὕψωμα ἐπαιρόμενον κατὰ τῆς γνώσεως τοῦ Θεοῦ, καὶ αἰχμαλωτίζοντες πᾶν νόημα εἰς τὴν ὑπακοὴν τοῦ Χριστοῦ.

ΕΡΩΤΗΣΙΣ ΣΞΑ'.

Τοῦ Κυρίου ἐπαγγειλαμένου, ὅτι « Πάντα, ὅσα ἂν αἰτήσητε ἐν τῇ προσευχῇ πιστεύοντες (92), λήψεσθε· » καὶ πάλιν· « Ἐὰν δύο ὑμῶν συμφωνήσωσιν ἐπὶ τῆς γῆς, περὶ παντὸς πράγματος, οὗ ἐὰν αἰτήσωνται, γενήσεται αὐτοῖς· » πῶς αἰτήσαντές τινα καὶ αὐτοὶ οἱ ἅγιοι οὐκ ἔλαβον ; ὡς καὶ ὁ Ἀπόστολος εἰπών· « Ὑπὲρ τούτου τρὶς τὸν Κύριον παρεκάλεσα, ἵνα ἀποστῇ ἀπ' ἐμοῦ· » καὶ μὴ λαβὼν τὸ αἴτημα, καὶ Ἱερεμίας δὲ ὁ προφήτης, καὶ αὐτὸς ὁ Μωϋσῆς.

ΑΠΟΚΡΙΣΙΣ.

Τοῦ Κυρίου ἡμῶν Ἰησοῦ Χριστοῦ εἰπόντος ἐν προσευχῇ· Πάτερ, εἰ δυνατὸν, παρελθέτω ἀπ' ἐμοῦ D τὸ ποτήριον τοῦτο, εἶτα ἐπαγαγόντος, Πλὴν μὲ τὸ θέλημα τὸ ἐμὸν, ἀλλὰ τὸ σὸν γενέσθω (93) πρῶτον μὲν εἰδέναι δεῖ, ὅτι οὐ πᾶν ὁ θέλομεν αἰτεῖν

ιμεν, οὐ μὴν οὐδὲ τὸ συμφέρον αἰτεῖν πάν- A
ώσκομεν. Τὸ γὰρ, τί προσευξόμεθα καθὸ
οἴδαμεν. Ὥστε μετὰ πολλῆς μὲν περισκέ-
κτὰ τὸ θέλημα τοῦ Θεοῦ, ποιεῖσθαι δεῖ τὰ
κ· μὴ ἀκουομένους δὲ εἰδέναι χρὴ, ὅτι ἢ
χρεία, ἢ καὶ εὐτονίας, κατὰ τὴν παρα-
οῦ Κυρίου, πρὸς τὸ δεῖν πάντοτε προσεύχε-
εἰ μὴ ἐκκακεῖν, καὶ κατὰ τὸ ἐν ἄλλῳ τόπῳ
οῦ εἰρημένον, ὅτι Διὰ τὴν ἀναίδειαν αὐτοῦ
δώσει αὐτῷ, ὅσων χρήζει· ἢ διορθώ-
ι ἐπιμελείας, κατὰ τὸ διὰ τοῦ προφήτου ὑπὸ
οῦ πρός τινας εἰρημένον, εἰπόντος· Ὅταν
ρας ὑμῶν ἐκτείνητε πρός με, ἀποστρέψω
ωπόν μου (94) ἀφ' ὑμῶν· καὶ ἐὰν πλη-
τὴν δέησιν, οὐκ εἰσακούσομαι ὑμῶν. Αἱ
ῖρες ὑμῶν αἵματος πλήρεις. Λούσασθε, B
γένεσθε, καὶ τὰ ἑξῆς. Ὅτι δὲ καὶ νῦν γί-
καὶ εἰσὶ τῶν πολλῶν αἱ χεῖρες αἵματος πλή-
δὲν ἀμφιβάλλειν δεῖ τοὺς πιστεύοντας ἐκείνῳ
κατι τοῦ Θεοῦ, ὃ κατὰ τοῦ προσταχθέν-
γγεῖλαι τῷ λαῷ, καὶ σιωπήσαντος ἀπ-
εἰπὼν, ὅτι Τὸ αἷμα τοῦ ἡμαρτηκότος
χειρῶν τοῦ σκοποῦ ἐκζητηθήσεται (95).
ληθὲς καὶ ἀπαράβατον εἶναι πληροφορηθεὶς
τολος ἔλεγε· Καθαρὸς ἐγὼ ἀπὸ τοῦ νῦν
ῦ αἵματος πάντων (96). Οὐ γὰρ ὑπε-
ν τοῦ μὴ ἀναγγεῖλαι ὑμῖν πᾶσαν τὴν
τοῦ Θεοῦ. Εἰ δὲ ὁ σιωπήσας μόνον ἔνο-
αἵματος τῶν ἁμαρτανόντων εὑρίσκεται τί
εἴποι περὶ τῶν, δι' ὧν ποιοῦσιν. ἢ δι' ὧν
σκανδαλιζόντων ἑτέρους; Ἔστι δὲ ὅτε C
δι' ἀναξιότητα τοῦ αἰτοῦντος οὐκ ἐπιτυγχά-
αἴτημα, ὡς ἐπὶ τοῦ Δαβὶδ εὐξαμένου οἶκο-
οἶκον τῷ Θεῷ, καὶ κωλυθέντος· ὃς τῆς
ς Θεὸν εὐαρεστήσεως οὐκ ἀπηλλοτριώθη, οὐ
ἐκείνου ἄξιος ἐκρίθη. Ὁ μέντοιγε Ἱερεμίας
σθεὶς φαίνεται διὰ τὴν κακίαν ἐκείνων, ὑπὲρ
ηύχετο (98). Πολλάκις δὲ καὶ τοῦ καιροῦ διὰ
ν παρεθέντος ἡμῖν, καθ' ὃν ἔδει ποιήσασθαι τὸ
ἀκαίρως ὕστερον καὶ μάτην αἰτοῦντες εὑρισκό-
Ἱερὶ δὲ τοῦ, Ὑπὲρ τούτου τρὶς τὸν Κύριον
εσα, ἵνα ἀποστῇ ἀπ' ἐμοῦ, εἰδέναι χρὴ, ὅτι
ιστασίων, τῶν τε ἔξωθεν καὶ τῶν περὶ τὸ
πολὺς καὶ διάφορος ἐστιν ὁ λόγος, τοῦ Θεοῦ ἢ
ος, ἢ συγχωροῦντος διά τινα οἰκοναμίαν (99)
α τῆς παρ' αὐτὰ ἀνέσεως. Ἐὰν μὲν οὖν τις
γνωρίσαι, ὅτι χρὴ διὰ προσευχῆς καὶ αἰτή- D
παλλαγῆναι τῆς περιστάσεως, ἀκούεται αἰτή-
οἱ δύο τυφλοὶ ἐν Εὐαγγελίῳ καὶ οἱ δέκα λε-

volumus, petere: imo vero ne id quidem quod nobis expedit, poscere ullo modo novimus. Nam quid exposcamus, ut oportet, nescimus. Quare multa cum consideratione secundum voluntatem Dei petitiones adhibendæ sunt. Quod si non audimur, scire oportet aut perseverantia aut ingenti contentione opus esse, juxta Domini parabolam, qua docemur semper orare oportere, non autem defatigari, et juxta id quod ab ipso in alio loco dictum est: *Propter improbitatem ejus surget, et dabit illi quotquot habet necessarios*[87]: aut emendatione et diligentia, juxta id quod Deus per prophetam ad quosdam, dixit ita loquens: *Cum extenderitis manus vestras ad me, avertam faciem meam a vobis: et si preces multiplicaveritis, non exaudiam vos. Manus enim vestræ sanguine plenæ sunt. Lavamini, mundi estote*[88], etc. Quin autem et nunc fiant, et sint plenæ sanguine manus multorum, dubitare non debent, qui fidem habent judicio illi Dei, quod adversus eum pronuntiavit, qui populo renuntiare jussus, obticuerit, ita locutus: *Sanguis peccatoris ex manibus speculatoris requiretur*[89]. Quod cum verissimum ac constantissimum esse sibi persuasisset Apostolus dicebat: *Mundus ego ex hoc tempore sum a sanguine omnium. Non enim subterfugi, quominus annuntiarem vobis omne consilium Dei*[90]. Quod si qui conticuerit solum, is reus futurus est sanguinis eorum, qui peccaverint, quid quis dixerit de iis qui per sua facta aut dicta aliis fuerint offensioni? Fit autem interdum, ut etiam propter indignitatem petentis petitum non impetretur; velut in Davide, qui cum rogasset ut liceret sibi ædificare domum Deo, prohibitus est, qui etiamsi gratus acceptusque esset Deo, tamen hoc honore non habitus est dignus. Jeremias vero ob nequitiam eorum pro quibus precatus est, videtur non exauditus fuisse. Quin etiam non **504** raro contingit, ut prætermisso ex nostra negligentia opportuno tempore, quo orare oportuisset, comperimur posthac intempestive et incassum rogare. Quod autem attinet ad illud, *Propter hoc ter Dominum rogavi, ut discederet a me*[91], sciendum est earum calamitatum quæ tum in rebus externis, tum in ipso corpore nobis eveniunt, multiplicem esse et variam rationem, Deo has vel inferente vel permittente per quamdam dispensationem subita horum malorum liberatione nobis utiliorem. Si quis igitur nosse potuerit, se ab adversitate per precationem ac rogationem liberari

c. XI, 8. [88] Isa. I, 15, 16. [89] Ezech. III, 18. [90] Act. XX, 26, 27. [91] II Cor. XII, 8.

Vossii vetus liber et alii duo ἀποστρέψω τοὺς ὀφθαλμούς μου, *avertam oculos meos*; nec aliter legit apud LXX. Editi et Reg. secundus ut in textu.

Antiqui duo libri cum Voss. ἐκζητήσω.

Vossii vetus liber et alii duo πάντων ὑμῶν, *omnium vestrum.*

Reg. primus Ἔστι δὲ ὅταν καί. Mox codex Ἀλλ' οὐ δίδοται τὸ αἴτημα.

Editi et Reg. secundus ηὔχετο. Alii tres mss. præter Voss. προσηύχετο. Nec ita multo post Reg. primus διὰ ῥᾳθυμίαν παρελθόντος, καθ' ὃν. Codex Colb. παρελθόντος ἡμᾶς, καθ' ὃν.

(99) Editi et unus ms. διὰ τὴν οἰκονομίαν. Alii tres mss. διά τινα οἰκονομίαν. Ibidem editi et duo mss. τῆς παρὰ ταῦτα. Reg. primus et Voss. τῆς παρ' αὐτά. Codex Colb. τῆς παραυτίκα. Nec ita multo infra duo mss. cum Voss. προσευχῆς καὶ δεήσεως.

oportere, si rogat, tum exauditur : velut duo cæci in Evangelio, et decem leprosi, aliique complures : si vero perspectam non habuerit rationem, ob quam in tentationem inciderit (nam plerumque finem ob quem mala sibi irrogantur, assequi etiam per patientiam debet), deprecatusque fuerit calamitatem, cum tamen ad finem usque eam sustinere debuisset, non auditur : quandoquidem consilio benignitatis Dei non assentitur. Illud autem, *Si duo ex vobis consenserint* [92], quid sibi velit, ipsa loci series aperte declarat. Ibi enim de eo qui peccantem arguit, et de eo qui arguitur, verba facit. Quamobrem, cum Deus non velit mortem peccatoris, sicut vult ipsum converti et vivere [93] : qui reprehensus est, si animo compunctus sit, atque redarguentis assensus fuerit consilio, pro re omni, hoc est, pro omni peccato, cujus petierint veniam, dabitur ipsis a clementissimo Deo. Si enim qui increpatur, haud consenserit cum increpante, jam non conceditur venia, sed fit alligatio, juxta ea quæ sequuntur verba : *Quæcunque alligaveritis super terram, erunt ligata in cœlo* [94], sic ut impleatur judicium illud : *Si Ecclesiam quoque non audierit qui redargutus est, sit tibi sicut ethnicus et publicanus* [95].

A πρὸι, καὶ πολλοὶ ἕτεροι· ἐὰν δέ τις μὴ γνωρίσῃ τὸν λόγον, καθ' ὃν περιπέπτωκε τῷ πειρασμῷ (πολλάκις γὰρ καὶ δι' ὑπομονῆς κατορθωθῆναι (1) αὐτῷ ὁ σκοπὸς τῶν ἐπαγομένων ὀφείλει), καὶ, δέον εἰς τέλος ὑπομένειν, παραιτῆται τὴν περίστασιν. οὐκ ἀκούεται· ἐπεὶ μὴ συντρέχει τῷ σκοπῷ τῆς φιλανθρωπίας τοῦ Θεοῦ. Τὸ δέ, Δύο ὑμῶν ἐὰν συμφωνήσωσιν, αὕτη ἡ περικοπὴ σαφηνίζει. Περὶ γὰρ τοῦ ἐλέγχοντος τὸν ἁμαρτηκότα, καὶ περὶ τοῦ ἐλεγχομένου ποιεῖται τὸν λόγον. Ὅτι, τοῦ Θεοῦ μὴ θέλοντος τὸν θάνατον τοῦ ἁμαρτωλοῦ, ὡς τὸ ἐπιστρέψαι καὶ ζῆν αὐτόν, ἐὰν ὁ ἐλεγχθεὶς κατανυγῇ τὴν ψυχὴν (2), καὶ συνέλθῃ τῷ σκοπῷ τοῦ ἐλέγχοντος, περὶ παντὸς πράγματος, τουτέστι, περὶ παντὸς ἁμαρτήματος οὗ ἐὰν αἰτήσωνται τὴν ἄφεσιν, δοθήσεται αὐτοῖς παρὰ τοῦ B φιλανθρώπου Θεοῦ. Ἐὰν γὰρ μὴ συμφωνήσῃ ὁ ἐλεγχόμενος τῷ ἐλέγχοντι, οὐκέτι ἄφεσις γίνεται, ἀλλὰ δεσμὸς κατὰ τὸ ἐπιφερόμενον, ὅτι Ὅσα ἐὰν δήσητε ἐπὶ τῆς γῆς, ἔσται δεδεμένα ἐν τῷ οὐρανῷ, πληρουμένου τοῦ κρίματος ἐκείνου, ὅτι Ἐὰν καὶ τῆς Ἐκκλησίας παρακούσῃ ὁ ἐλεγχθείς, ἔστω σοι ὡς ὁ ἐθνικὸς καὶ ὁ τελώνης.

## INTERROGATIO CCLXII.

*Cum Scriptura in rerum laudabilium numero egestatem et paupertatem ponat, velut in hoc loco :* « *Beati egeni* [96] ; » *ac etiam in illo,* « *Desiderium pauperum exaudivit Dominus* [97] ; *et rursum :* « *Egenus et pauper laudabunt nomen tuum* [98] ; » *quodnam est discrimen egestatem inter et paupertatem : et quomodo verum dicit David, cum* C *ait :* « *Ego autem egenus sum et pauper* [99] ? »

## ΕΡΩΤΗΣΙΣ ΣΞΒ'.

Τῆς Γραφῆς ἐν τοῖς ἐπαινουμένοις τιθείσης τὴν πτωχείαν καὶ τὴν πενίαν, ὡς ἐν τῷ· « Μακάριοι οἱ πτωχοί (3)· » καὶ ἐν τῷ, « Τὴν ἐπιτυμίαν τῶν πενήτων εἰσήκουσε Κύριος· » καὶ πάλιν· « Πτωχὸς καὶ πένης αἰνέσουσι τὸ ὄνομά σου· » τίς ἐστιν ἡ διαφορὰ πτωχείας καὶ πενίας ; καὶ πῶς ἀληθεύει ὁ Δαβὶδ λέγων· « Ἐγὼ δὲ πτωχὸς εἰμι καὶ πένης ; »

## RESPONSIO.

Cum recordor Apostoli qui dixit de Domino : *Quod propter nos egenus factus est, cum dives esset* [1], existimo egenum quidem eum esse, qui a divitiis exciderit in egestatem ; pauperem vero, qui ab initio in egestate fuerit, ac certo quodam qui Deo placeret modo ejusmodi adversitatem rexerit. Cæterum David egenum **505** et pauperem esse se confitetur : sed fortasse hoc etiam dicit in persona Domini, qui egenus quidem nominatur secundum illud : *Qui propter nos egenus factus est, cum esset dives* : pauper vero, quod non divitis alicujus, sed fabri lignarii filius secundum carnem dictus est [2]. Forte etiam quoniam, sicut Job [3], non noverat res suas in thesaurum recondere, neque divitiis studere tanquam propriis, sed dispensare omnia ex voluntate Domini.

## ΑΠΟΚΡΙΣΙΣ.

Μεμνημένος τοῦ Ἀποστόλου εἰπόντος περὶ τοῦ Κυρίου, Ὅτι δι' ἡμᾶς ἐπτώχευσε, πλούσιος ὤν, λογίζομαι, ὅτι πτωχὸς μὲν ἐστιν ὁ ἀπὸ πλούτου κατελθὼν εἰς ἔνδειαν· πένης δὲ ὁ ἐξ ἀρχῆς ἐν ἐνδείᾳ ὢν καὶ εὐαρέστως τῷ Κυρίῳ (4) κυβερνήσας τὴν τοιαύτην περίστασιν. Ὁ δὲ Δαβὶδ πτωχὸς καὶ πένης εἶναι ὁμολογεῖ, τάχα μὲν εἰς πρόσωπον τοῦ Κυρίου καὶ τοῦτο λέγων, πτωχοῦ μὲν ὀνομαζομένου κατὰ τό, Ὃς δι' ἡμᾶς ἐπτώχευσε, πλούσιος ὤν· πένης δὲ καθὸ οὐ πλουσίου τινὸς, ἀλλὰ τέκτονος υἱὸς τὸ κατὰ σάρκα ἐκρημάτισε. Τάχα δὲ καὶ ἐπείπερ ᾔδει, κατὰ τὸν Ἰώβ, μὴ θησαυροφυλακεῖν τὰ ἑαυτοῦ, μηδὲ ὡς ἰδίῳ προσέχειν τῷ πλούτῳ, οἰκονομεῖν (5) δὲ πάντα κατὰ τὸ θέλημα τοῦ Κυρίου.

[92] Matth. XVIII, 19. [93] Ezech. XXXIII, 11. [94] Matth. XVIII, 18. [95] ibid. 17. [96] Matth. V, 3. [97] Psal. X, 17, juxta Hebr. [98] Psal. LXXIII, 21. [99] Psal. XXXIX, 18. [1] II Cor. VIII, 9. [2] Matth. XIII, 55. [3] Job I, 21.

(1) Editi et duo mss. διορθωθῆναι. Alii duo cum Voss. κατορθωθῆναι.

(2) Vossii vetus liber et Reg. primus κατανυγῇ τῇ ψυχῇ.

(3) Codex Voss. πτωχοὶ τῷ πνεύματι. Aliquanto post editi et mss. duo εἰσήκουσας, Κύριε, *exaudisti Domine*. Alii duo εἰσήκουσε, Κύριος, *exaudivit Dominus*. Mox codex Colb. ὄνομα σου, Κύριε.

(4) Editi et Reg. secundus εὐαρέστως τοῦ Κυρίου male. Alii tres mss. τῷ Κυρίῳ, bene. Mox editi πτωχὸν καὶ πένην. Veteres tres libri præter Voss. πτωχὸς καὶ πένης.

(5) Unus ms. et editi τῷ οἰκονομεῖν. Illud τῷ in aliis tribus mss. deest ; nec dubium est, quin inepte ab aliquo otioso additum sit. Statim duo mss. θέλημα τοῦ Θεοῦ.

ΕΡΩΤΗΣΙΣ ΣΞΓ'.

Τί βούλεται διδάξαι ὁ Κύριος διὰ τῶν ὑποδειγμάτων, οἷς ἐπιφέρει τὸ, « Οὕτως οὖν πᾶς ἐξ ὑμῶν, ὃς οὐκ ἀποτάσσεται πᾶσι τοῖς ἑαυτοῦ ὑπάρχουσιν (6), οὐ δύναταί μου εἶναι μαθητής ; » Εἰ γὰρ ὁ μὲν θέλων πύργον οἰκοδομῆσαι, ἢ συμβαλεῖν ἑτέρῳ βασιλεῖ, παρασκευάσασθαι ὀφείλει ἢ πρὸς τὴν οἰκοδομὴν, ἢ ἔξεστιν αὐτῷ ἢ μὴ θεῖναι θεμέλιον τὴν ἀρχὴν ἢ ἐρωτῆσαι τὰ πρὸς εἰρήνην· ἆρα καὶ ὁ θελήσας μαθητὴς γενέσθαι τοῦ Κυρίου, ἀποτάξασται ὀφείλει ; ἐὰν δὲ καταμάθῃ πρὸς τοῦτο δυσκόλως ἔχοντα ἑαυτόν, ἔξεστιν αὐτῷ μηδὲ τὴν ἀρχὴν παθητεύσαι τῷ Κυρίῳ ;

ΑΠΟΚΡΙΣΙΣ.

Σκοπὸς τῷ Κυρίῳ ἐν τοῖς ὑποδείγμασι τούτοις ἐστὶν οὐκ ἐξουσίαν δοῦναι γενέσθαι μαθητὴν τοῦ Κυρίου, ἢ μή· ἀλλὰ δεῖξαι τὸ ἀδύνατον τῆς πρὸς Θεὸν εὐαριστήσεως ἐν τοῖς περισπῶσι τὴν ψυχήν· ἐν οἷς καὶ κινδυνεύει εὐάλωτος γινομένη ταῖς μεθοδείαις τοῦ διαβόλου, καὶ χλεύης καὶ γέλωτος ἀξία, διὰ τὸ ἀτελὲς τῶν ἐσπουδάσθαι (7) δοκούντων, ἐλέγχεται. Ὅπερ ἀπευχόμενος ὁ Προφήτης παθεῖν, ἔλεγεν. Μήποτε ἐπιχαρῶσί μοι οἱ ἐχθροί μου· καὶ ἐν τῷ σαλευθῆναι πόδας μου, ἐμὲ ἐμεγαλορρήμονησαν.

ΕΡΩΤΗΣΙΣ ΣΞΔ.

Τοῦ Ἀποστόλου λεγοντος· « Ἵνα ἦτε εἰλικρινεῖς· » καὶ πάλιν, « Ἀλλ' ὡς ἐξ εἰλικρινείας· » τὸ εἰλικρινὲς τί ἐστιν ;

ΑΠΟΚΡΙΣΙΣ.

Εἰλικρινὲς λογίζομαι εἶναι τὸ ἀμιγὲς, καὶ ἀκρως κεκαθαρμένον ἀπὸ παντὸς ἐναντίου, συνηγμένον δὲ καὶ τεταγμένον (8) πρὸς μόνην θεοσέβειαν· οὐ μόνον δὲ, ἀλλὰ καὶ πρὸς τὰ ἐν ἑκάστῳ καιρῷ καὶ πράγματι πρὸς τὸν ταύτης σκοπὸν ἀκριβῶς ἐπιζητούμενα· ὥστε μηδὲ πρὸς τὰ συγγενῆ τῶν κατορθωμάτων ἀπομετεωρίζεσθαι τὸν εἴς τι ταχθέντα. Δηλοῦται δὲ τὸ μὲν πρότερον ἐξ αὐτῆς τῆς ἀκολουθίας· ἐπιφέρει γὰρ τῷ, Ἀλλ' ὡς ἐξ εἰλικρινείας, τό, Ὡς ἐκ Θεοῦ κατενώπιον Θεοῦ ἐν Χριστῷ λαλοῦμεν· τὸ δὲ δεύτερον ἐκ τοῦ, Μὴ ὑπερφρονεῖν παρ' ὃ δεῖ φρονεῖν, ἀλλὰ φρονεῖν εἰς τὸ σωφρονεῖν, ἑκάστῳ ὡς ὁ Θεὸς ἐμέρισε μέτρον πίστεως καὶ ἐκ τῶν τούτοις ἐπιφερομένων.

ΕΡΩΤΗΣΙΣ ΣΞΕ'.

Εἰ πρὸς μόνους τοὺς ἱερεῖς εἴρηται τὸ, « Ἐὰν προσφέρῃς τὸ δῶρόν σου ἐπὶ τὸ θυσιαστήριον, καὶ ἐκεῖ μνησθῇς, ὅτι ἔχει τι ὁ ἀδελφός σου κατὰ σοῦ, ἄφες ἐκεῖ τὸ δῶρόν σου ἔμπροσθεν τοῦ θυσιαστηρίου, καὶ ὕπαγε, πρῶτον διαλλάγηθι τῷ ἀδελφῷ σου, καὶ τότε ἐλθὼν πρόσφερε τὸ δῶρόν σου, » ἢ καὶ πρὸς πάντας· καὶ πῶς ἕκαστος ἡμῶν προσφέρει δῶρον (9) ἐπὶ τὸ θυσιαστήριον.

ΑΠΟΚΡΙΣΙΣ

Τοῦτο ἐξαιρέτως μὲν καὶ πρωτοτύπως πρὸς ἱερεῖς

A

INTERROGATIO CCXIII.

*Qui vult docere Dominus per exempla, quibus subjungit illud :* « *Sic ergo omnis ex vobis qui non renuntiat omnibus quæ possidet, non potest meus esse discipulus*[4]. » *Si enim qui turrim ædificare vult, aut prælium committere cum alio rege, apparare se debet aut ad ædificationem, aut ad bellum : sin autem impar fuerit, potest aut ab initio fundamentum non jacere, aut petere pacem : ergone is etiam, qui voluerit discipulus Domini fieri, debet renuntiare ? et si animadverterit id difficile a se toleratum iri, an liceat ei ne ab initio quidem discipulum Domini fieri ?*

RESPONSIO.

Propositum est Domino in his exemplis, non permittere ut quivis Domini fiat discipulus, vel non : sed docere nullo modo fieri posse, ut aliquis inter ea quæ animum distrahunt, Deo placeat : in B quibus periclitatur etiam, utpote qui facile possit insidiis diaboli capi, et ita demum rebus iis, quarum studio teneri videbatur, imperfectis relictis, ludibrio et risu dignus esse perhibetur. Quod sibi me accideret deprecans Propheta, dicebat[5] : *Nequando supergaudeant mihi inimici mei : et dum commoventur pedes mei, super me magna locuti sunt.*

INTERROGATIO CCLXIV.

*Cum Apostolus dicat :* « *Ut sitis sinceri*[6] : » *ac rursus,* « *Sed velut ex sinceritate*[7], » *quid est sincerum ?*

RESPONSIO.

Sincerum esse arbitror quod cum nulli rei admistum sit, et ea re qualibet contraria summe purgatum coactum est et directum ad solam C pietatem ; imo vero non ad pietatem modo, sed ad ea etiam, quæ in singulis et temporibus et rebus plane ad ipsius scopum requiruntur, ita ut si quis muneri alicui præpositus sit, is ne ad affinia quidem ei muneri distrahatur. Quod quidem prius est, declaratur ex ipsa serie verborum : nam his verbis, *Sed velut ex sinceritate*, subdit illud : *Sicut ex Deo, coram Deo in Christo loquimur*[8] ; alterum vero ex illo : *Non plus sapere, quam oportet, sapere, sed sapere ad sobrietatem : unicuique sicut Deus divisit mensuram fidei*[9] : itidem ex aliis verbis et hic subjunguntur.

**506** INTERROGATIO CCLXV.

*Utrum ad solos sacerdotes dictum sit :* » *Si offers munus tuum ad altare, et ibi recordatus fueris quia frater tuus habet aliquid adversum te, relinque ibi munus tuum ante altare, et vade, prius reconciliare fratri tuo : et tunc veniens offer munus tuum*[10], » *an etiam ad omnes. Et quomodo unusquisque nostrum offert munus ad altare.*

RESPONSIO.

Hoc quidem præcipue ac primario loco par fue-

[4] Luc. XIV, 33. [5] Psal. XXXVIII, 17. [6] Philipp. I, 10. [7] II Cor. II, 17. [8] ibid. [9] Rom. XII, 3. [10] Matth. V, 23, 24.

(6) Reg. primus τοῖς ὑπάρχουσιν αὐτοῦ. Codex Colb. τοῖς ὑπάρχουσιν αὐτῷ.

(7) Veteres duo libri cum Voss. τῶν σπουδάζεσθαι.

(8) Reg. primus et Colb. καὶ τεταμένον. Vocula πρός, quæ mox sequitur deest quidem in vulgatis, sed in duobus mss. invenitur.

(9) Vox δῶρον addita est ex libris veteribus. Ibidem Reg. primus ἐπὶ τοῦ θυσιαστηρίου·

rit ad sacerdotes referri, cum scriptum sit : *Vos autem sacerdotes Domini vocabimini, ministri Dei omnes*[11]. Et : *Sacrificium laudis honorificabit me*[12]. Ac rursus: *Sacrificium Deo spiritus contribulatus*[13], Quin et Apostolus ait : *Ut exhibeatis corpora vestra hostiam viventem, sanctam, Deo placentem, rationabile obsequium vestrum*[14]. Quorum unumquodque omnium commune est ; atque quod est ejusmodi, id ab unoquoque nostrum perfici necesse est.

A ἐκλαμβάνειν ἀκόλουθον ἂν εἴη, ἐπειδὴ γέγραπται, ὅτι Ὑμεῖς δὲ ἱερεῖς Κυρίου κληθήσεσθε, λειτουργοὶ Θεοῦ πάντες· καὶ, Θυσία αἰνέσεως δοξάσει με, καὶ πάλιν· Θυσία τῷ Θεῷ πνεῦμα συντετριμμένον. Καὶ ὁ Ἀπόστολος δέ φησι· Παραστῆσαι τὰ σώματα (10) ὑμῶν θυσίαν ζῶσαν, ἁγίαν, εὐάρεστον τῷ Θεῷ, τὴν λογικὴν λατρείαν ὑμῶν. Ὧν ἕκαστον κοινὸν πάντων ἐστίν· ἀναγκαῖον ἕκαστον ἡμῶν κατορθοῦν τὸ τοιοῦτον.

INTERROGATIO CCLXVI

*Quid est sal, quod habere Dominus jussit, cum dixit : « Habete in vobis sal, et pacem habete inter vos*[15] *» Quin et Apostolus ait : Sermo vester semper in gratia, sale sit conditus.*

ΕΡΩΤΗΣΙΣ ΣΞϚ·

Τί ἐστι τὸ ἅλας ὃ προσέταξεν ἔχειν ὁ Κύριος, εἰπών, « Ἔχετε ἐν ἑαυτοῖς ἅλας, καὶ εἰρηνεύετε ἐν ἀλλήλοις. » Καὶ ὁ Ἀπόστολος δέ φησιν. « Ὁ λόγος ὑμῶν πάντοτε ἐν χάριτι ἅλατι ἠρτυμένος.

RESPONSIO.

ΑΠΟΚΡΙΣΙΣ.

B Et hic ex contextu et serie utriusque capitis, sensus perspicuus est. Nam ex Domini verbis docemur, nullam causam ob quam alter ab altero disjungamur et dissideamus, præbere sed nosmetipsos semper in vinculo pacis ad unitatem spiritus conservare[17]. Ex verbis autem Apostoli discet quicunque meminerit illius, qui dixit : *Nunquid comedetur panis sine sale? nunquid vero est sapor in verbis vanis*[18] ? sermones suos dispensare ad fidei ædificationem, *Ut det gratiam audientibus*[19], tempore opportuno et decoro ordine utens, quo auditores magis morigeri fiant.

Καὶ ἐνταῦθα διὰ τῶν συνεζευγμένων ἑκάστῳ κεφαλαίῳ ὁ νοῦς φανερός ἐστιν. Ἐν μὲν γὰρ τοῖς τοῦ Κυρίου ῥήμασι τὸ μηδεμίαν ὑπόθεσιν τῆς ἀπ' ἀλλήλων διαλύσεως καὶ διαστάσεως παρέχειν, ἀεὶ δὲ ἐν τῷ συνδέσμῳ τῆς εἰρήνης πρὸς τὴν ἑνότητα τοῦ πνεύματος συντηρεῖσθαι διδασκόμεθα· ἐν δὲ τοῖς τοῦ Ἀποστόλου, μνημονεύσας τις τοῦ εἰπόντος· Εἰ βρωθήσεται ἄρτος ἄνευ ἁλός (11) ; εἰ δὲ καὶ ἔστι γεῦμα ἐν ῥήμασι κενοῖς ; διδαχθήσεται οἰκονομεῖν τοὺς λόγους εἰς οἰκοδομὴν τῆς πίστεως, Ἵνα δῷ χάριν τοῖς ἠκούουσι, καιρῷ εὐθέτῳ καὶ τάξει εὐσχήμονι χρώμενος, πρὸς τὸ εὐπειθεστέρους γενέσθαι τοὺς ἀκούοντας.

INTERROGATIO CCLXVII.

*Si alius multis vapulabit, alius vero paucis*[20] *quomodo dicunt quidam nullum esse pœnarum finem.*

ΕΡΩΤΗΣΙΣ ΣΞΖ'.

Εἰ ὁ μέν τις δαρήσεται πολλάς, ὁ δὲ ὀλίγας· πῶς λέγουσί τινες μὴ (12), εἶναι τέλος τῆς τῆς κολάσεως.

RESPONSIO.

C Quæ ambigue et obscure videntur dicta fuisse in quibusdam divinæ Scripturæ locis, ea ex confessis ac manifestis aliorum locorum sententiis explanantur. Cum igitur Dominus pronuntiet aliquando hos in supplicium **507** æternum ituros[21], aliquando vero mittat quosdam in ignem æternum paratum diabolo et angelis ejus[22]; et alibi gehennæ ignis mentione facta, subjiciat illud : *Ubi vermis eorum non moritur, et ignis non extinguitur*[23] ; olimque etiam de quibusdam prædixerit per prophetam, vermem eorum non moriturum, neque ignem eorum exstinctum iri[24] : hæc igitur et horum similia cum in multis divinæ scripturæ locis D

ΑΠΟΚΡΙΣΙΣ.

Τὰ ἀμφίβολα καὶ ἐπικεκαλυμμένως εἰρῆσθαι δοκοῦντα ἔν τισι τόποις τῆς θεοπνεύστου Γραφῆς ὑπὸ τῶν ἐν ἄλλοις τόποις ὁμολογουμένων σαφηνίζεται. Τοῦ οὖν Κυρίου ποτὲ μὲν ἀποφαινομένου, ὅτι ἐκελεύσονται οὗτοι εἰς κόλασιν αἰώνιον, ποτὲ δὲ ἐκπέμποντός τινας εἰς τὸ πῦρ τὸ αἰώνιον τὸ ἡτοιμασμένον τῷ διαβόλῳ καὶ τοῖς ἀγγέλοις αὐτοῦ· καὶ ἄλλοτε ὀνομάζοντος γέενναν πυρὸς, καὶ ἐπιφέροντος, Ὅπου ὁ σκώληξ αὐτῶν (13) οὐ τελευτᾷ καὶ τὸ πῦρ οὐ σβέννυται· καὶ ἔτι πάλαι διὰ τοῦ προφήτου περὶ τῶν προειρηκότος, ὅτι Ὁ σκώληξ αὐτῶν οὐ τελευτήσει, καὶ τὸ πῦρ αὐτῶν (14) οὐ σβεσθήσεται· τούτων καὶ τῶν τοιούτων πολλαχοῦ τῆς θεοπνεύστου Γραφῆς

[11] Isa. LXI, 6. [12] Psal. XLIX, 23. [13] Psal. L, 19. [14] Rom. XII, 1. [15] Marc. IX, 49. [16] Coloss. IV, 6. [17] Ephes. IX, 3. [18] Job. VI, 6. [19] Ephes. IV, 29. [20] Luc. XII, 47. [21] Matth, XXV, 46. [22] ibid. 41. [23] Marc. IX, 45. [24] Isa. LXVI, 24.

(10) Reg. primus et Colb. Παραστήσατε τὰ σώματα Mox unus ms. εὐάρεστον τῷ Κυρίῳ. Subinde editi ἀναγκαῖον τοίνυν· sed illud τοίνυν in veteri nullo codice invenitur. Particulam καί ex uno ms. addidimus ante vocem ἀναγκαῖον.

(11) Codex Colb. ἅνευ ἁλατος. Nec ita multo infra duo mss præter Voss. γενέσθαι τοὺς μαθόντας, *discipulos*.

(12) Vocula μή abest a priscis tribus libris. Certe vir eruditissimus Ludovicus Ellies Dupin non legerat quæ hic a Basilio dicuntur, aut legisse non meminit cum tom. II, pag. 590, non obscure dicit tantum virum pœnarum æternitatem non agnovisse. Mox Vossii codex et alii duo τῆς κολάσεως τοῖς κολαζομένοις.

Antiqui tres libri præter Voss. σκώληξ αὐτῶν. Vox ultima in editis desiderabatur.

(13) Et hic quoque vox αὐτῶν in vulgatis deerat: sed addita est ex Vossii codice et ex aliis duobus. Nec ita multo infra Reg. 1 ὥσπερ ἐπιλανθανομένους.

ων, ἐν καὶ τοῦτο τῆς μεθοδείας τοῦ διαβόλου, A habeantur, hoc quoque unum est ex artificiis diaoὺς πολλοὺς τῶν ἀνθρώπων, ὥσπερ ἐπιλαθομέτῶν τοσούτων καὶ τοιούτων τοῦ Κυρίου ων καὶ ἀποφάσεων, τέλος κολάσεως εἰς τὸ ν καταλιμᾶν τῆς ἁμαρτίας ἑαυτοῖς ὑποιν. Εἰ γὰρ τῆς αἰωνίου κολάσεως ἔσται ποτὲ τέλος ἕξει πάντως καὶ ἡ αἰώνιος ζωή. Εἰ δὲ ἧς ζωῆς τοῦτο νοῆσαι οὐ καταδεχόμεθα, ποῖον λόγον τῇ κολάσει τῇ αἰωνίῳ τέλος διδόναι; Ἡ τοῦ αἰωνίου προσθήκη ἐφ' ἑκατέρων ἴσως κεῖ15). Ἀπελεύσονται γάρ, φησίν, οὗτοι εἰς ιν αἰώνιον· οἱ δὲ δίκαιοι εἰς ζωὴν αἰώνιον. ν οὖν οὕτως ὁμολογουμένων, εἰδέναι χρὴ, κὶ τὸ, Δαρήσεται, πολλὰς, καὶ τὸ, Δαρήσεται , οὐχὶ τέλος, ἀλλὰ διαφορὰν κολάσεως δηλοῖ Εἰ γὰρ ὁ Θεὸς δίκαιος κριτής ἐστιν, οὐ μόνον B ἀγαθοῖς, ἀλλὰ καὶ τοῖς πονηροῖς, ἀποδιδοὺς ῳ κατὰ τὴν πρᾶξιν αὐτοῦ, δύναται εἶναι ὁ ις πυρὸς ἀσβέστου ἄξιος, καὶ τούτου ἤτοι μαείρου, ἢ μᾶλλον φλέγοντος· ὁ δέ τις σκώληκος τήτου, καὶ τούτου πάλιν ἢ πραότερον ὀδυνῶνσφοδρότερον κατὰ τὴν ἀξίαν ἑκάστου· καὶ ἄλίννης διάφορα πάντως ἐχούσης τὰ κολαστήρια· ερος τοῦ ἐξωτέρου σκότους, ἔνθα ὁ μέν τις ἐν μῷ μόνον (17), ὁ δέ τις καὶ ἐν βρυγμῷ τῶν ων διὰ τὸ ἐπιτεταμένον τῶν πόνων γίνεται· Καὶ ιτερον δὲ σκότος ὑποφαίνει πάντως εἶναί τι καὶ ρον. Καὶ τὸ, Εἰς πυθμένα ᾅδου, ἐν Παροιείρημένον δηλοῖ, ὅτι εἰσί τινες ἐν τῷ ᾅδῃ ὐκ ἐν πυθμένι δὲ ᾅδου, κουφοτέραν ὑπομένοντες ὁλασιν. Τοῦτο δὲ χαρακτηρίζειν ἔστι καὶ νῦν ἐν C οὗ σώματος πάθεσιν. Ὁ μὲν γάρ τις πυρέσσει πυμπτωμάτων καὶ (18) ἄλλων παθῶν· ὁ δέ τις σει μόνον, καὶ οὗτος οὐχ ὁμοίως τῷ ἑτέρῳ· καὶ οὐ πυρέσσει μὲν, ὀδύνῃ δέ τινι μέλους καταπο· καὶ οὗτος πάλιν ἑτέρου πλεῖον ἢ ἔλαττον. Εἰρηκαὶ τοῦτο τῷ Κυρίῳ τὸ (19), πολλὰς καὶ ὀλίγας, τὴν χρῆσιν τῆς συνηθείας, ὥσπερ οὖν καὶ ἄλλα οιαῦτα. Οἴδαμεν γὰρ πολλάκις τὸ τοιοῦτον εἶδος ἰγου καὶ ἐπὶ τῶν ὑφ' ἑνός τινος πάθους κεκακωμέαραλαμβανόμενον· οἷον ὅταν λέγωμεν ἐπί τινος ποντος μόνον, ἢ ὀφθαλμὸν ὀδυνωμένου, θαυμά, ὅτι πόσα ἔπαθεν, ἢ πόσας ὑπέμεινεν ἀνάγκας. τὸ, πολλὰς (20) καὶ ὀλίγας δέρεσθαι, πάλιν λέγω, τῇ τοῦ χρόνου παρατάσει ἢ συμπληρώσει, ἀλλ' διαφορᾷ τῆς κολάσεως γίνεται. D

boli, ut plerique homines velut obliti tot et talium Domini verborum ac sententiarum, quo majore cum audacia peccent, supplicii sibi finem præscribant. Etenim, si æterni supplicii futurus est aliquando finis, finem utique habitura est etiam vita æterna. Quod si non possumus illud de vita æterna intelligere, qua ratione supplicio æterno ascribitur finis? Nam æqualiter pro utroque habetur *æterni* adjectio. *Ibunt enim*, inquit, *hi in supplicium æternum: justi autem in vitam æternam*[25]. Itaque, cum hæc ita sint in confesso, sciendum est, neque illud, *Vapulabit multis*, neque illud, *Vapulabit paucis*, significare finem, sed diversitatem supplicii. Si enim Deus justus judex est non bonis solum, sed malis etiam, reddens unicuique juxta opera sua, potest alius esse dignus igne inexstinguibili, qui aut mollius aut acrius adurat: alius verme nunquam morituro, qui etiam aut mitius aut acerbius excruciet pro cujusque merito: alius gehenna, quæ varia ac penitus diversa supplicia habeat: alius exterioribus tenebris, ubi hic quidem in fletu solum, ille vero in dentium etiam stridore ob dolorum vehementiam exsistat. Quin et exteriores illæ tenebræ alias etiam prorsus esse interiores indicant. Et illud quod dictum est in Proverbiis, *In profundum inferni*[26], declarat quosdam esse in inferno quidem, sed non in profundo inferni, qui leviorem pœnam perferant. Nunc autem hoc etiam in corporis morbis ostendere licet. Nam febricitanti alteri accedunt symptomata, et aliæ quædam molestæ affectiones; alter vero febricitat tantummodo, et hic non simili modo, quo alter. Et alius non febri quidem, sed quodam membri alicujus dolore discruciatur: et hic rursus alio plus aut minus. Hæ autem voces *multis* et *paucis*, prolatæ sunt quoque a Domino ex consueto usu, velut etiam alia quædam ejusmodi. Neque enim ignoramus hujusmodi loquendi genus sæpe de iis etiam qui uno aliquo morbo afflictantur, usurpari veluti cum de aliquo homine duntaxat febricitante, aut ab oculis dolente mirabundi dicimus, Hic quot et quanta sustinuit mala, aut quot et quantos pertulit cruciatus. Quamobrem illud, *multis* et *paucis vapulare*, iterum dico, nequaquam porrigi, aut compleri ac finiri tempus, sed supplicium diversum esse significat.

ΕΡΩΤΗΣΙΣ ΣΞΗ'.

ποῖον νοῦν λέγονταί τινες υἱοὶ ἀπειθείας, καὶ τέκνα ὀργῆς;

ΑΠΟΚΡΙΣΙΣ.

να καὶ υἱούς τινος (21) ὀνομάζειν οἶδεν ὁ Κύ-

**508** INTERROGATIO CCLXVIII.

*Quo sensu dicantur quidam filii contumaciæ*[27], *et filii iræ*[28].

RESPONSIO.

Filios alicujus, sive bonus sive malus fuerit,

[25] Matth. xxv, 46. [26] Prov. ix, 18. [27] Ephes. v, 6. [28] Ephes. ii, 3.

(15) Veteres duo libri ἑκατέρων ἐπίσης κεῖται. Alii mss. et editi ἴσως κεῖται. Utraque vox, ἴσως στις, in Vossii codice legitur. Haud longe parm γάρ addidi ex libris antiquis.
Codex Colb. κολάσεων δηλοῖ.
(17) Unus ms. κλαυθμῷ μόνῳ.
(18) Codex Colb. ἄλλων τινῶν παθῶν.
(19) Veteres duo libri cum Voss. ὑπὸ τοῦ Κυρίου. Aliquanto post duo mss. τῶν ἐφ' ἑνός.
(20) Editi Ὥστε πολλάς. At mss. tres Ὥστι τὸ πολλάς.
(21) Reg. secundus et editi τέκνα καὶ υἱούς τινας.

solet Dominus appellare eos, qui ejus voluntatem faciunt. *Si enim* inquit, *filii Abraham essetis, opera Abraham faceretis* [29]. Ac rursus : *Vos ex patre diabolo estis, et desideria patris vestri vultis facere* [30]. Quamobrem quisquis contumaciæ opera peragit, efficitur etiam contumaciæ filius. Fortasse etiam, quemadmodum non peccator modo, sed ipsum etiam peccatum diabolus nominatur, quod peccati, ut opinor, fuerit auctor : sic quoque ob eamdem causam contumacia ipsa poterit diabolus appellari. Filius autem iræ est aliquis, quatenus semetipsum ira dignum præstitit. Ut enim qui Domino sunt digni, faciuntque opera lucis ac diei, eos Apostolus filios lucis ac filios diei vocavit [31], ita par fuerit intelligere et illud : *Eramus filii iræ* [32]. Scire autem oportet filium contumaciæ et filium iræ unum et eumdem esse, cum Dominus pronuntiaverit: *Qui contumax est in Filium, non videbit vitam, sed ira Dei manebit super eum* [33].

A οιος τοὺς ποιοῦντας τὰ θελήματα αὐτοῦ, εἴτε ἀγαθοῦ εἴτε κακοῦ. Εἰ τέκνα γάρ, φησί, τοῦ Ἀβραὰμ ἦτε, τὰ ἔργα τοῦ Ἀβραὰμ ἐποιεῖτε ἄν (22) · καὶ πάλιν · Ὑμεῖς ἐκ τοῦ πατρὸς τοῦ διαβόλου ἐστὲ, καὶ τὰς ἐπιθυμίας τοῦ πατρὸς ὑμῶν θέλετε ποιεῖν. Ὥστε καὶ ἀπειθείας υἱὸς ὁ τὰ τῆς ἀπειθείας ἐργαζόμενος γίνεται. Τάχα δὲ, ὥσπερ οὐχ ἁμαρτωλὸς μόνον, ἀλλὰ καὶ αὐτοαμαρτία ὁ διάβολος ὀνομάζεται, διὰ τὸ ἀρχηγὸς (23), ὡς οἶμαι, γεγονέναι τῆς ἁμαρτίας · οὕτω καὶ αὐτοαπείθεια λέγοιτο ἂν ὁ διάβολος διὰ τὴν αὐτὴν αἰτίαν. Τέκνον δὲ ὀργῆς ἐστί τις, καθ' ὁ ἄξιον ἑαυτὸν πεποίηκε τῆς ὀργῆς. Ὡς γὰρ τοὺς ἀξίους τοῦ Κυρίου, καὶ τοὺς ποιοῦντας τὰ τοῦ φωτὸς καὶ ἡμέρας ἔργα, υἱοὺς φωτὸς καὶ υἱοὺς ἡμέρας ὁ Ἀπόστολος προσηγόρευσεν · οὕτως ἀκόλουθον νοεῖν B καὶ τὸ, Ἦμεν τέκνα ὀργῆς. Εἰδέναι μέντοι χρὴ, ὅτι ὁ υἱὸς τῆς ἀπειθείας, ὁ αὐτός ἐστι καὶ τέκνον ὀργῆς τοῦ Κυρίου ἀποφηναμένου, ὅτι Ὁ ἀπειθῶν τῷ Υἱῷ οὐκ ὄψεται τὴν ζωὴν, ἀλλ' ἡ ὀργὴ τοῦ Θεοῦ μενεῖ ἐπ' αὐτόν (24).

## INTERROGATIO CCLXIX.

*Cum scriptum sit : « Facientes voluntates carnis et cogitationum* [34] *: » nunquid voluntates carnis aliæ sunt, et aliæ cogitationum : et quales sint hæ.*

## RESPONSIO.

Carnis quidem voluntates alio in loco singulatim nominatimque recenset Apostolus, his verbis: *Manifesta sunt autem opera carnis, quæ sunt adulterium, fornicatio, immunditia, luxuria, idolorum servitus, veneficia, inimicitiæ, contentiones, æmulationes, iræ, rixæ, dissensiones, sectæ, invidiæ, homicidia, ebrietates, comessationes, et quæ his similia* [35]. Et alibi generalius : *Sapientia carnis inimicitia est in Deum, legi enim Dei non est subjecta, nec enim potest* [36]. At vero cogitationum voluntates dici possunt ea consilia, quæ Scripturæ testimonio non probantur, qualia sunt illa, de quibus dictum est: *Consilia destruentes, et omnem altitudinem extollentem se adversus scientiam Dei* [37], et cogitata, quæ ad obediendum Christo captiva non ducuntur. Quapropter necessarium et tutum est, semper et ubique servare illud quod a Davide dictum est: *Et consilium meum, justificationes tuæ* [38].

## ΕΡΩΤΗΣΙΣ ΣΞΘ΄.

Ἐπειδὴ γέγραπται, « Ποιοῦντες τὰ θελήματα τῆς σαρκὸς καὶ τῶν διανοιῶν · » εἰ ἄλλα μέν ἐστι (25) τὰ τῆς σαρκὸς θελήματα, ἄλλα δὲ τῶν διανοιῶν · καὶ ποῖα ταῦτα.

## ΑΠΟΚΡΙΣΙΣ.

Τὰ μὲν τῆς σαρκὸς θελήματα ἐν ἄλλῳ τόπῳ κατὰ μέρος ὀνομαστὶ καταλέγει ὁ Ἀπόστολος, λέγων · Φανερὰ δὲ ἐστι τὰ ἔργα τῆς σαρκός, ἅτινά ἐστι μοιχεία, πορνεία, ἀκαθαρσία, ἀσέλγεια, εἰδωλολατρεία, C φαρμακεία, ἔχθραι, ἔριες, ζῆλοι, θυμοὶ, ἐριθεῖαι, διχοστασίαι, αἱρέσεις, φθόνοι, φόνοι, μέθαι, κῶμοι, καὶ τὰ ὅμοια τούτοις · καὶ ἀλλαχοῦ περιλῃπτικώτερον, ὅτι Τὸ φρόνημα τῆς σαρκὸς ἔχθρα εἰς Θεόν · τῷ γὰρ νόμῳ τοῦ Θεοῦ σὺχ ὑποτάσσεται, οὔτε γὰρ δύναται · τὰ δὲ τῶν διανοιῶν θελήματα λογισμοί εἰσιν ἂν μὴ (26) μαρτυρούμενοι ὑπὸ τῆς Γραφῆς, οἷοί εἰσιν ἐκεῖνοι, περὶ ὧν εἴρηται · Λογισμοὺς καθαιροῦντες, καὶ πᾶν ὕψωμα ἐπαιρόμενον κατὰ τῆς γνώσεως τοῦ Θεοῦ, καὶ νοήματα μὴ αἰχμαλωτιζόμενα εἰς τὴν ὑπακοὴν τοῦ Χριστοῦ. Διόπερ ἀναγκαῖον καὶ ἀσφαλὲς ἀεὶ καὶ πανταχοῦ φυλάσσειν ἐκεῖνο τὸ ὑπὸ τοῦ Δαβὶδ εἰρημένον · Καὶ ἡ συμβουλία μου D τὰ δικαιώματά σου.

[29] Joan. VIII, 39. [30] ibid. 44. [31] I Thess. V, 5. [32] Ephes II, 3. [33] Joan. III, 36. [34] Ephes. II, 3. [35] Galat. V, 19 21. [36] Rom. VIII, 7. [37] II Cor. X, 4, 5. [38] Psal. CXVIII, 24.

Codex Colb. τέκνα τινὸς καὶ υἱοὺς ὀνομάζειν. Vossii vetus liber et alii duo τέκνα καὶ υἱούς τινος. Quod mox in interpretatione sequitur, *qui ipsius faciunt voluntatem*, ita intelligi debet, *qui faciunt voluntatem ejus cujus filii sunt.*

(22) Vocula ἄν, quæ in vulgatis deest, in duobus mss. invenitur. Statim codex Colb. πατρὸς ὑμῶν τοῦ.

(23) Reg. primus ἀρχηγόν. Alii tres mss. et editi ἀρχηγός. Paulo post unus mss. καθότι ἄξιον.

(24) Unus ms. et editi μένει, *manet*. Alii tres mss. μενεῖ, *manebit*. Hæc Scripturæ verba aliter intellecta sunt ab auctore Vulgatæ. Ea legi possent in iis, quæ indicavimus, locis. Vox ἀπείθεια, quæ duplicem intellectum habet, facit ut alii interpretes aliter vertant. Familiare est Græcis scriptoribus hanc vocem pro rebellione atque contumacia sumere

(25) Illud ἐστι additum est ex libris veteribus. Mox Reg. primus ὀνομαστὶ λέγει ὁ Ἀπόστολος εἴκων. Codex Colb. διαγορεύει ὁ Ἀποστολος εἰκὼν. Subinde Reg. primus ἅτινά ἐστι ταῦτα, μοιχεία.

(26) Veteres duo libri λογισμοί εἰσι μή.

ΕΡΩΤΗΣΙΣ ΣΟ'.

Τί ἐστιν, « Ἀπορούμενοι, ἀλλ' οὐκ ἐξαπορούμενοι ; »

ΑΠΟΚΡΙΣΙΣ.

Τὴν πληροφορίαν τῆς ἑαυτοῦ εἰς Θεὸν πεποιθήσεως ἐξ ἀντιπαραθέσεως τοῦ ἀνθρωπίνου φρονήματος δεικνὺς ὁ Ἀπόστολος, ἕκαστον τῶν ἐν τῷ τόπῳ τούτῳ κειμένων οὕτω τίθησιν. Ὡς μὲν γὰρ πρὸς τὸ ἀνθρώπινον φρόνημα, Ἐν παντὶ θλιβόμενοι, φησίν· ὡς δὲ πρὸς τὴν ἐπὶ Θεὸν πεποίθησιν ἐπιφέρει τὸ (27), Ἀλλ' οὐ στενοχωρούμενοι· πάλιν, ὡς μὲν πρὸς τὸ ἀνθρώπινον φρόνημα, Ἀπορούμενοι· ὡς δὲ πρὸς τὴν ἐπὶ Θεὸν πεποίθησιν, τό, Οὐκ ἐξαπορούμενοι· καὶ τὰ λοιπὰ ὁμοίως. Οἷά ἐστι κἀκεῖνα τὰ ἀλλαχοῦ αὐτῷ εἰρημένα· Ὡς ἀποθνήσκοντες, καὶ ἰδοὺ ζῶμεν· ὡς πτωχοὶ, πολλοὺς δὲ πλουτίζοντες· ὡς μηδὲν ἔχοντες, καὶ πάντα κατέχοντες.

ΕΡΩΤΗΣΙΣ ΣΟΑ'.

Τοῦ Κυρίου λέγοντος, « Πλὴν τὰ ἐνόντα (28) δότε ἐλεημοσύνην· καὶ ἰδοὺ πάντα καθαρὰ ὑμῖν ἐστιν· » εἰ πάντων, ὅσα ἡμαρτέ τις, διὰ τῆς ἐλεημοσύνης τὸν καθαρισμὸν εὑρίσκει.

ΑΠΟΚΡΙΣΙΣ.

Αὐτὴ ἡ ἀκολουθία τῶν προκειμένων σαφηνίζει το εἰρημένον. Προειπὼν γὰρ, ὅτι Καθαρίζετε τὸ ἔξωθεν τοῦ ποτηρίου καὶ τῆς ταροψίδος, τὸ δὲ ἔσωθεν ὑμῶν γέμει ἁρπαγῆς (29) καὶ πονηρίας, οὕτως ἐπήγαγε· Πλὴν τά ἐνόντα, δότε ἐλεημοσύνην, καὶ ἰδοὺ πάντα καθαρὰ ὑμῖν ἐστι (30)· πάντα ταῦτα δηλονότι ὅσα ἐν τῷ ἁρπάζειν καὶ πλεονεκτεῖν ἁμαρτάνομεν, καὶ πονηρευόμεθα. Παρίστησι δὲ τοῦτο καὶ ὁ Ζακχαῖος εἰπών, Ἰδοὺ τὰ ἡμίση τῶν ὑπαρχόντων (31) μου δίδωμι τοῖς πτωχοῖς· καὶ εἴ τινός τι ἐσυκοφάντησα, ἀποδίδωμι τετραπλοῦν. Ὥστε ὅσα τοιαῦτά ἐστιν ἁμαρτήματα, ἅπερ δύνατόν ἀναλῦσαι, καὶ ὑπὲρ ὧν ἔστιν ἀντιδοῦναι πολυπλάσιον, τούτῳ τῷ τρόπῳ καθαρίζεσθαι· καὶ τούτῳ, φημὶ, τῷ τρόπῳ, οὐκ αὐτῷ καθ' ἑαυτὸν ἀρκοῦντι πρὸς τὴν κάθαρσιν, χρῄζοντι δὲ προηγουμένως τοῦ ἐλέους τοῦ Θεοῦ, καὶ τοῦ αἵματος τοῦ Χριστοῦ· ἐν ᾧ καὶ τῶν ἄλλων ἁπάντων ἔχομεν τὴν ἀπολύτρωσιν, ποιοῦντες ἐφ' ἑκάστῳ τοὺς ἀξίους καρποὺς τῆς μετανοίας.

ΕΡΩΤΗΣΙΣ ΣΟΒ'.

Ἐπειδὴ πρόσταγμά ἐστι τοῦ Κυρίου μὴ μεριμνᾷν περὶ τῆς αὔριον, πῶς ὑγιῶς τὸ πρόσταγμα νοήσομεν (32) ; Ὁρῶμεν γὰρ, ὅτι πολλὴν ἔχομεν σπουδὴν τῶν πρὸς τὴν χρείαν ἕνεκεν, ὥστε παραθέσθαι καὶ τὰ πρὸς πλείονα χρόνον ἀρκέσαι δυνάμενα.

ΑΠΟΚΡΙΣΙΣ.

Ὁ καταδεξάμενος τὴν τοῦ Κυρίου διδασκαλίαν,

A

## 509 INTERROGATIO CCLXX.

*Quid sibi vult illud : « In maximis difficultatibus versamur, sed non succumbimus? »*

RESPONSIO.

Cum Apostolus certissimam suam plenissimamque in Deum fiduciam ex humana sapientia huic adversa ostendit, singula quæ hoc loco habentur, sic ordinat. Quantum quidem attinet ad humanam sapientiam : *In omnibus*, inquit, *tribulationem patimur* : quantum vero ad fiduciam in Deum, subjungit illud, *Sed non angustiamur*[39]. Rursus, quantum attinet ad sapientiam humanam, *In maximis difficultatibus versamur* : quantum vero ad fiduciam in Deum, *Non succumbimus*. Et reliqua similiter. Cujusmodi sunt ea quæ fuerunt alibi ab ipso dicta : *Quasi morientes, et ecce vivimus : sicut* B *egentes, multos autem locupletantes : tanquam nihil habentes, et omnia possidentes*[40].

INTERROGATIO CCLXXI.

*Cum Dominus dicat : « Verumtamen quod superest, date eleemosynam : et ecce omnia munda sunt vobis* [41] *: » nunquid peccata omnia, quæ quis commisit, mundantur per eleemosynam.*

RESPONSIO.

Series ipsa eorum quæ præcedunt, propositam quæstionem explanat. Nam, cum antea dixisset : *Mundatis quod deforis est calicis et catini : quod autem intus est vestrum, plenum est rapina et iniquitate*[42] : tum demum addidit illud : *Verumtamen quod superest, date eleemosynam : et ecce omnia munda sunt vobis* : omnia hæc videlicet, quæcunque per rapinam et avaritiam peccamus, et nequiter agimus. Sed et Zacchæus hoc declarat, his verbis : *Ecce dimidium bonorum meorum do pauperibus : et si quid aliquem defraudavi, reddo quadruplum*[43]. Itaque quæcunque sunt ejusmodi peccata, ut resolvi possint, et pro quibus liceat longe plura rependere, hoc modo expurgantur : hoc, inquam, modo : quandoquidem ipse per seipsum haud sufficit ad purgationem, sed primum indiget misericordia Dei et sanguine Christi : in quo etiam reliquorum omnium habemus redemptionem[44], si fecerimus ob singula fructus dignos pœnitentiæ[45].

## 510 INTERROGATIO CCLXXII.

*Cum præceptum Domini sit, ut ne solliciti simus de crastino*[46] *: quomodo sumus hoc mandatum recte* D *intellecturi? Videmus enim nos ad parandas res necessarias multum studii converiere, ita ut ea etiam quæ possunt ad longius tempus sufficere, recondantur.*

RESPONSIO.

Quisquis suscepit doctrinam Domini, qui dixit :

[39] II Cor. IV, 8. [40] II Cor. VI, 9, 10. [41] Luc. XI, 41. [42] ibid. 39. [43] Luc. XIX, 8. [44] Ephes. I, 7. [45] Luc. III, 8. [46] Matth. VI, 34.

(27) Vossii vetus liber et alii duo πεποίθησιν ἐπιφέρει. Vox ultima abest a vulgatis.

(28) Reg. primus τὰ ἐνόντα πάντα. Mox idem ms. cum Colb. ὑμῖν ἔσται.

(29) Antiqui duo libri præter Voss. ἐξ ἁρπαγῆς. Post vocem ἁρπαγῆς ita in editis legitur, καὶ δόλου· sed illud, καὶ δόλου, in nostris quatuor mss. non reperitur.

(30) Rursus duo illi quos dixi codices ὑμῖν ἔσται, *vobis erunt*. Aliquanto post codex Colb. τὰ ἡμίσεια,

(31) Antiqui duo libri ὑπαρχόντων μοι. Haud longe vocula τι addita est ex tribus codicibus. Subinde duo mss. δυνατόν ἐστιν.

(32) Codices tres νοήσωμεν.

*Quærite primum regnum Dei, et justitiam ejus* adhibuitque certissimam et integerrimam fidem veritati promissionis, quam ipse subjungit : *Et hæc omnia adjicientur vobis* [47] : nequaquam in hujus vitæ curis verbum suffocantibus, ipsumque infecundum reddentibus, animum inutiliter occupat. Imo vero in bono certamine decertans ad complacendum Deo, credit Domino, dicenti : *Dignus est operarius cibo suo* [48], nec quidquam curat alimenti causa : sed laborat et sollicitus est, non propter se ipsum, sed propter mandatum Christi, quemadmodum ostendit ac docuit Apostolus, cum dixit : *Omnia ostendi vobis, quoniam sic laborantes oportet suscipere infirmos* [49]. Nam sui ipsius gratia sollicitum esse, crimen est amoris sui ipsius : contra, mandati ergo sollicitum esse et laborare, laus et præconium est animi, qui Christi et fratrum amore succenditur.

A εἰπόντος· Ζητεῖτε πρῶτον τὴν βασιλείαν τοῦ Θεοῦ, καὶ τὴν δικαιοσύνην αὐτοῦ, καὶ πληροφορηθεὶς τὴν ἀλήθειαν τῆς αὐτοῦ ἐπαγγελίας, ἐπαγαγόντος· Καὶ ταῦτα πάντα προστεθήσεται ὑμῖν· οὐκ ἐν ταῖς βιωτικαῖς μερίμναις ταῖς συμπνιγούσαις τὸν λόγον, καὶ ἄκαρπον ποιούσαις, καταργεῖ τὴν ψυχήν. Ἐν δὲ τῷ καλῷ ἀγῶνι τῆς πρὸς Θεὸν εὐαρεστήσεως ἀγωνιζόμενος, πιστεύει τῷ Κυρίῳ εἰπόντι· Ἄξιος ὁ ἐργάτης τῆς τροφῆς αὐτοῦ (33)· καὶ οὐδὲν ταύτης ἕνεκεν περιεργάζεται. Ἐργάζεται δὲ καὶ μεριμνᾷ οὐχὶ δι' ἑαυτὸν, ἀλλὰ διὰ τὴν ἐντολὴν τοῦ Χριστοῦ, καθὼς ὑπέδειξε καὶ ἐδίδαξεν ὁ Ἀπόστολος, εἰπών· Πάντα ὑπέδειξα ὑμῖν, ὅτι οὕτω κοπιῶντας δεῖ ἀντιλαμβάνεσθαι τῶν ἀσθενούντων. Τὸ μὲν γὰρ δι' ἑαυτὸν μεριμνᾷν φιλαυτίας ἐστὶν ἔγκλημα (34)· τὸ δὲ διὰ τὴν ἐντολὴν B μεριμνᾷν καὶ ἐργάζεσθαι φιλοχρίστου καὶ φιλαδέλφου διαθέσεώς ἐστιν ἐγκώμιον.

## INTERROGATIO CCLXXIII.

*Quid est quod faciens aliquis, blasphemat in Spiritum sanctum* [50]?

## RESPONSIO.

Ex blasphemia, quæ tunc prolata est a Pharisæis, in quos etiam pronuntiatum est judicium ejusmodi, perspicuum est, eum etiamnum in Spiritum sanctum blasphemum esse, qui efficaciam et fructus sancti Spiritus ascribit adversario : quod plerisque nostrum contingit, qui sæpe probum virum vanæ gloriæ cupidum temere appellamus, falsoque iracundiæ accusamus hominem, æmulationem bonam ostendentem, et ejusdem generis alia C per pravas suspiciones ementitis nominibus vocamus.

## ΕΡΩΤΗΣΙΣ ΣΟΓ'.

Τί ἂν τις (35) ποιήσας, βλασφημεῖ εἰς τὸ Πνεῦμα τὸ ἅγιον ;

## ΑΠΟΚΡΙΣΙΣ.

Ἐκ τῆς τότε βλασφημίας, ἣν ἐβλασφήμησαν οἱ Φαρισαῖοι, ἐφ' οἷς καὶ τὸ κρῖμα τοῦτο ἐτέθη, δῆλόν ἐστιν, ὅτι καὶ νῦν ἐκεῖνος βλασφημεῖ (36) εἰς τὸ Πνεῦμα τὸ ἅγιον, ὃς ἂν τὰς ἐνεργείας καὶ τοὺς καρποὺς τοῦ ἁγίου Πνεύματος τῷ ἐναντίῳ ἐπιφημίσῃ· ὅπερ πάσχομεν οἱ πολλοὶ, τὸν μὲν σπουδαῖον κενόδοξον πολλάκις ῥιψοκινδύνως ἀποκαλοῦντες, τοῦ δὲ ζῆλον ἀγαθὸν ἐπιδεικνυμένου ὀργὴν καταψευδόμενοι, καὶ ἄλλα τοιαῦτα ἐν ὑπονοίαις πονηραῖς ψευδῶς ἐπιφημίζοντες.

## INTERROGATIO CCLXXIV.

*Quomodo quis efficiatur stultus in hoc sæculo.*

## RESPONSIO.

Si timuerit judicium Dei, qui dicit : *Væ vobis qui prudentes estis in vobis ipsis, et coram vobis scientes* [51] ; eumque imitatus fuerit, qui dixit : *Brutus factus sum apud te* [52] : et si rejecta omni opinione prudentiæ, nullam propriam cogitationem **511** prius comprobarit tanquam bonam, imo si ne initio quidem quidquam prius cogitaverit, quam ab ipso Domini præcepto sit assuefactus ad id quod placet Deo, sive in opere, sive in sermone, sive in D

## ΕΡΩΤΗΣΙΣ ΣΟΔ'.

Πῶς γινεταί τις ἐν τῷ αἰῶνι τούτῳ μωρός ;

## ΑΠΟΚΡΙΣΙΣ.

Ἐὰν φοβηθῇ τὸ κρῖμα τοῦ Θεοῦ (37), λέγοντος· Οὐαὶ οἱ συνετοὶ ἐν ἑαυτοῖς, καὶ ἐνώπιον αὐτῶν ἐπιστήμονες· καὶ μιμήσηται τὸν εἰπόντα· Κτηνώδης ἐγενήθην παρὰ σοί· καὶ πᾶσαν οἴησιν συνέσεως ἀποβαλὼν, μὴ πρότερόν τι τῶν ἰδίων λογισμῶν ὡς ἀγαθὸν ἐγκρίνῃ (38), μήτε μὴν λογίσηταί τι τὴν ἀρχὴν, πρὶν ἂν ὑπ' αὐτῆς τοῦ Κυρίου τῆς ἐντολῆς συνεθισθῇ (39) πρὸς τὸ ἀρέσκον τῷ Θεῷ εἴτε ἐν ἔργῳ, εἴτε ἐν λόγῳ, εἴτε ἐν ἐνθυμήσει, τοῦ Ἀποστόλου εἰπόντος.

[47] Matth. VI, 33. [48] Matth. X, 10. [49] Act. XX, 35. [50] Marc. III, 29. [51] Isa. V, 21. [52] Psal. LXXII, 23.

(33) Reg. primus solus αὐτοῦ ἐστι. Mox editi δι' αὐτόν. Veteres quatuor libri præter Voss. δι' ἑαυτόν. Hoc ipso in loco duo mss. ἐντολὴν τοῦ Κυρίου.

(34) Codex Colb. ἔχει ἔγκλημα. Mox Reg. secundus et editi φιλοχρίστου καὶ διαθέσεως φιλαδέλφου· quod alio ordine edidimus, veteres duos libros secuti.

(35) Reg. primus τί ἄν τις. Editi τί ἐάν τις. Mox idem ms. et Voss. ἧς ἐβλασφήμησαν. Subinde Reg. primus τὸ κρῖμα τοῦ Θεοῦ ἐτέθη, *lata est hæc Dei sententia.*

(36) Sic veteres duo libri, non ut editi βλασφημεῖ τὸ. Aliquanto infra codex Colb. καὶ πόλλα τοιαῦτα, *et ejusdem generis multa.*

(37) Editi et antiqui duo libri τοῦ Κυρίου λέγοντος. Alii duo mss. ut in contextu. Mox Reg. primus ἐνώπιον ἑαυτῶν. Alius ms. et editi αὐτῶν.

(38) Regii duo mss. ἐγκρίνῃ. Editi ἐγκρίνεται. Nec ita multo post Reg. primus λογισηταί τι. Vocula τι deest in vulgatis.

(39) Sic Vossii liber et alii duo. Editi ἐθισθῇ τὸ ἀρέσκον Θεῷ. Ibidem editi εἴτε ἐν ἔργῳ, εἴτε ἐν ἐνθυμήσει. At mss. ut in contextu. Subinde duo mss. διὰ τοῦ Χριστοῦ. Alii duo et editi διὰ τὸν Κύριον.

θησιν δὲ τοιαύτην ἔχομεν διὰ τοῦ Χριστοῦ τὸν Θεόν· οὐχ ὅτι ἀφ' ἑαυτῶν ἱκανοί ἐσμεν κσθαί τι ὡς ἐξ ἑαυτῶν· ἀλλ' ἡ ἱκανότης ἡμῶν Θεοῦ τοῦ διδάσκοντος ἄνθρωπον γνῶσιν, καθὼς πται.

A cogitatione, cum Apostolus dicat: *Fiduciam autem talem habemus per Christum ad Deum. non quod sufficientes sumus cogitare aliquid a nobis. quasi ex nobis: sed sufficientia nostra ex Deo est* [53], *qui docet hominem scientiam* [54], sicut scriptum est.

ΕΡΩΤΗΣΙΣ ΣΟΕ'.

ύναται ἐγκοψαι πρόθεσιν ἁγίου ὁ Σατανας, γέγραπται· « Ἐγὼ μὲν Παῦλος προεθέμην ιῆν καὶ ἅπαξ καὶ δίς, καὶ ἐνέκοψεν ἡμᾶς ὁ ανᾶς. »

INTERROGATIO CCLXXV.

*Nunquid sancti alicujus consilium propositumque Satanas possit impedire: quoniam scriptum est: « Ego quidem Paulus proposui venire et semel et iterum, sed impedivit nos Satanas* [55]. »

ΑΠΟΚΡΙΣΙΣ.

ν ἐν Κυρίῳ κατορθωμάτων τὰ μὲν προθέσει ρίσει ψυχῆς ἐκτελεῖται, τὰ δὲ διὰ σώματος ῖται ἢ ἐν σπουδῇ ἢ ἐν ὑπομονῇ. Ὅσα μὲν οὖν ιθέσει τῆς ψυχῆς καὶ κρίσει κεῖται (40), ταῦτα αι οὐδενὶ τρόπῳ δυνατόν ἐστι τῷ Σατανᾷ· ἐν δὲ διὰ σωματικῆς ἐνεργείας κατορθουμένοις πολτι καὶ συγχωρεῖ ὁ Θεὸς γενέσθαι ἐμπόδιον, κιμὴν καὶ ἔλεγχον τοῦ ἐμποδιζομένου, ἵνα ἡ ιθέμενος τῆς ἀγαθῆς προθέσεως ἐλεγχθῇ, ὡς ι τῆς πέτρας σπαρέντες, οἱ πρὸς ὀλίγον μὲν τὸν μετὰ (41) χαρᾶς ἐδέξαντο, γενομένης δὲ θλιεὐθέως ἀπέστησαν· ἡ ἐπιμένων τοῖς καλοῖς ιχθῇ ἐν σπουδῇ τῶν κατορθωμάτων, ὡς αὐτὸς στολος, ὃς πολλάκις προθέμενος ἀπελθεῖν πρὸς Ῥωμαίους, καὶ κωλυθεὶς, ὡς αὐτὸς ὡμολόγηιμως οὐκ ἐπαύσατο θέλων, μέχρις ὅτε καὶ ωσεν ὃ προέθετο· ἐν δὲ ὑπομονῇ, ὡς ὁ Ἰὼβ, ταῦτα (42) ὑπὸ τοῦ διαβόλου παθὼν, ἀναγκάφθέγξασθαί τι βλάσφημον, ἢ ἀχαριστῆσαι καὶ μέχρι τῶν ἐσχάτων συμφορῶν οὐκ ἐξέστη ὁσεβοῦς κρίσεως, καὶ τοῦ φρονεῖν περὶ Θεοῦ Γέγραπται γὰρ περὶ αὐτοῦ· Ἐν πᾶσι τούὐδὲν ἡμαρτεν (43) Ἰὼβ τοῖς χείλεσιν αὐτοῦ ν τοῦ Θεοῦ, καὶ οὐκ ἔδωκεν ἀφροσύνην τῷ

B

C

RESPONSIO.

Inter recte facta quæ in Domino fiunt, alia perficiuntur a voluntate et a judicio animæ: alia vero ope corporis aut per studium aut per patientiam eduntur. Quæcunque igitur in animæ voluntate ac judicio sita sunt, ea Satanas impedire nullo modo potest: in iis vero quæ per corporalem actionem geruntur, Deus plerumque, eum, qui impeditur, probaturus ac exploraturus, aliquid nasci permittit impedimenti: ut aut mutasse bonum propositum convincatur, velut ii qui fuerant supra petram seminati, qui ad breve quidem tempus cum gaudio susceperunt verbum, exorta vero adversitate, confestim recesserunt [56]: aut appareat enm per recte factorum studium in bonis perseverare: quemadmodum ipse Apostolus, qui non raro proposuit ad Romanos accedere, et licet impeditus, velut ipse confessus est [57], tamen non destitit velle, donec quod proposuerat, perfecerit; in patientia vero, uti Job, qui tanta mala perpessus a diabolo, qui eum impellebat, ut blasphemi aliquid diceret, aut esset in Deum ingratus, nihilominus tamen etiam ad extremas usque calamitates neque a pio judicio, neque a sana de Deo sententia recessit: siquidem de eo scriptum est: *In omnibus his nihil peccavit Job labiis suis coram Deo, et non dedit insipientiam Deo* [58]?

ΕΡΩΤΗΣΙΣ ΣΟς'.

ι τὸ ὑπὸ τοῦ Ἀποστόλου εἰρημενον, « Εἰς τὸ ιμάζειν ὑμᾶς, τί τὸ θέλημα τοῦ Θεοῦ τὸ ἀγαθὸν, εὐάρεστον, καὶ τέλειον; »

INTERROGATIO CCLXXVI.

*Quid est, quod dictum est ab Apostolo: « Ut probetis quæ sit voluntas Dei bona, et beneplacens, et perfecta* [59]. ?

ΑΠΟΚΡΙΣΙΣ.

λὰ ἐστιν, ἃ ὁ Θεὸς θέλει· τὰ μὲν ἐν (44) μαιᾳ καὶ χρηστότητι, ἅπερ ἀγαθά ἐστί τε καὶ ι· τὰ δὲ κατ' ὀργὴν διὰ τὰς ἁμαρτίας ἡμῶν, κακὰ ὀνομάζεται. Ἐγὼ γάρ εἰμι, φησὶν, ὁ εἰρήνην, καὶ κτίζων κακά. Κακὰ δὲ, οὐχ ἵν κολαζόμεθα, ἀλλὰ δι' ὧν παιδευόμεθα. Τὰ ιδεύοντα, καὶ διὰ τῆς κακώσεως εἰς ἐπιστρογοντα, γίνεται εἰς ἀγαθόν. Ὅσα μὲν οὖν μα-

RESPONSIO.

Multa sunt, quæ vult Deus: alia quidem per tolerantiam et benignitatem, quæ et bona sunt et vocantur: alia vero per iram ob peccata nostra, quæ nominantur mala. *Ego enim sum*, inquit, *qui facio pacem, et creo mala* [60]. Mala autem, non propter quæ punimur, sed 512 per quæ erudimur. Porro quæ erudiunt, et per afflictationem ad conversionem ducunt, cedunt in bonum. Quæcunque

D

[53] 2 Cor. III, 4, 5. [54] Psal. XCIII, 10. [55] I Thess. II, 18. [56] Luc. VIII, 13. [57] Rom. I, 13. [58] Job. I, 22. [59] Rom. XII, 2. [60] Isa, XLV, 7.

Editi et Reg. tertius ἐν προθέσει ψυχῆς κεῖ- odex Voss. et alii duo ut in contextu. Alio infra editi πολλάκις τε καί. At mss. tres ις τι καί.

Vossii vetus liber et alii duo μὲν τὸν σπόρον emen cum gaudio receperunt. Mox codex Colb. θλίψεως ἢ διωγμῶν.

(42) Antiqui duo libri ὃς, τοιαῦτα.

(43) Unus ms. τούτοις τοῖς συμβεβηκόσιν αὐτῷ οὐδέν.

(44) Voculam ἐν addidimus ex libris veteribus.

igitur Deus vult ceu tolerans et benignus, hæc et nos velimus imitemurque necesse est. *Estote enim*, inquit, *misericordes, sicut et Pater vester misericors est* [61]. Itidem Apostolus : *Estote*, inquit, *imitatores Dei, sicut filii charissimi; et ambulate in dilectione, sicut et Christus dilexit nos* [62]. Quæcunque vero peccatorum nostrorum causa per iram inducit, quæ, uti jam dixi, ideo appellantur mala, quod molestiam afferant, ea facere nobis nullo modo licet. Neque enim quoniam voluntas Dei est, ut homines sæpe aut fame, aut peste, aut bello, aut alia quadam hujusmodi calamitate interimantur, convenit huic nos voluntati inservire. Nam ad res hujusmodi etiam malis ministris utitur Deus, juxta id quod scriptum est : *Misit in eos iram indignationis suæ, indignationem, et iram, et tribulationem, immissionem per angelos malos* [63]. Primum igitur quærendum est, quæ sit Dei voluntas bona : deinde, ubi cognoverimus bonam ; tum expendendum, an bona hæc voluntas sit etiam Deo grata et accepta. Est enim aliquid quod peculiari quidem ratione et Dei est voluntas, et bona voluntas est : sed tamen, si id factum sit modo aut personæ aut tempori non apto, nos jam amplius Deo placet. Exempli causa, voluntas erat Dei, eaque bona erat, adolere Deo : sed Deo gratum non erat id a Dathan et ab Abiron præstari [64]. Ac rursus, Dei est voluntas, eaque bona est, ut detur eleemosyna : sed id ad humanam gloriam consequendam facere, non amplius Deo gratum est [65]. Et iterum, voluntas Dei erat, eaque bona erat, ut discipuli id quod in aurem audierant, prædicarent super tecta [66] : sed ante tempus quidquam dicere, non jam amplius Deo erat jucundum : *Nemini enim*, inquit, *dixeritis visionem hanc, donec Filius hominis a mortuis resurgat* [67]. Et in summa omnis voluntas Dei bona tunc etiam placita est, cum in ipsa impletum fuerit quod dictum est ab Apostolo : *Omnia in Dei gloriam facite* [68]. Et, *Omnia honeste et secundum ordinem fiant* [69]. Rursus vero, cum aliqua fuerit voluntas Dei eaque bona ac grata exstiterit, ne sic quidem oportet securo esse animo : sed contendere et curare, ut id perfectum sit et integrum, modo habita ratione ejus quæ fit rei, an fiat ex præcepto, modo facientis consideratis viribus. *Diliges enim*, inquit, *Dominum Deum tuum ex tota anima tua, et ex tota virtute tua, et ex omnibus viribus tuis, et ex tota mente tua, et proximum tuum sicut teipsum* [70] : quemadmodum etiam in Evangelio secundum Joannem Dominus docuit. Sed et sic conficiendum est mandatum

A κροθυμῶν καὶ χρηστευόμενος θέλει ὁ Θεός, ταῦτα καὶ ἡμᾶς καὶ θέλειν καὶ μιμεῖσθαι ἀναγκαῖον. Γίνεσθε γάρ, φησὶν, οἰκτίρμονες, καθὼς καὶ ὁ Πατὴρ ὑμῶν (45) οἰκτίρμων ἐστίν. Καὶ ὁ Ἀπόστολος δέ, Γίνεσθε, φησὶ, μιμηταὶ τοῦ Θεοῦ, ὡς τέκνα ἀγαπητά· καὶ περιπατεῖτε ἐν ἀγάπῃ, καθὼς καὶ ὁ Χριστὸς ἠγάπησεν ἡμᾶς. Ὅσα δὲ κατ' ὀργὴν διὰ τὰς ἁμαρτίας ἡμῶν ἐπάγει, ταῦτα κακὰ λεγόμενα, ὡς εἶπον, τῷ λόγῳ τῆς κακώσεως, οὐ πάντως καὶ ἡμῖν ἔξεστι ποιεῖν (46). Οὐ γὰρ ἐπειδὴ θέλημα Θεοῦ ἐστι, λιμῷ πολλάκις, ἢ λοιμῷ, ἢ πολέμῳ, ἢ ἄλλῳ τινὶ τοιούτῳ διαφθαρῆναι ἀνθρώπους, τῷ θελήματι τούτῳ ἐξυπηρετεῖσθαι ἡμᾶς χρή. Πρὸς γὰρ τὰ τοιαῦτα καὶ ὑπηρέταις κακοῖς ὁ Θεὸς κέχρηται, κατὰ τὸ εἰρημένον, ὅτι Ἐξαπέστειλεν εἰς αὐτοὺς ὀργὴν θυμοῦ B αὐτοῦ, θυμὸν καὶ ὀργὴν, καὶ θλῖψιν, ἀποστολὴν δι' ἀγγέλων πονηρῶν. Οὐκοῦν πρῶτον μὲν ζητεῖν δεῖ, τί τὸ ἀγαθὸν θέλημα τοῦ Θεοῦ· εἶτα, ὅταν γνωρίσωμεν τὸ ἀγαθὸν (47), ἐξετάζειν, εἰ τὸ ἀγαθὸν τοῦτο καὶ εὐάρεστον τῷ Θεῷ ἐστιν. Ἔστι γάρ τι, ὃ τῷ μὲν ἰδίῳ λόγῳ καὶ θέλημα Θεοῦ ἐστι, καὶ ἀγαθόν ἐστιν· ὅταν δὲ ἢ παρὰ πρόσωπον, ἢ παρὰ καιρὸν γένηται, οὐκέτι καὶ εὐάρεστον Θεῷ ἐστιν. Οἷον, θέλημα Θεοῦ ἦν, καὶ ἀγαγὸν, ἦν τὸ θυμιᾶν Θεῷ, ἀλλ' οὐκ ἦν εὐάρεστον Θεῷ, τοὺς περὶ Δαθὰν καὶ Ἀβειρὼν τοῦτο ποιεῖν. Καὶ πάλιν, θέλημα Θεοῦ ἐστι, καὶ ἀγαθόν ἐστι τὸ ἐλεημοσύνην ποιεῖν· ἀλλὰ τὸ ἕνεκεν τοῦ δοξασθῆναι ὑπὸ τῶν ἀνθρώπων ποιεῖν, οὐκέτι καὶ εὐάρεστον Θεῷ ἐστι. Καὶ πάλιν, θέλημα Θεοῦ ἦν, καὶ ἀγαθὸν ἦν τὸ τοὺς μαθητὰς, ὁ πρός τὸ οὖς ἤκουσαν, κηρύξαι ἐπὶ τῶν δωμάτων· ἀλλὰ τὸ πρὸ C καιροῦ τι εἰπεῖν οὐκέτι καὶ εὐάρεστον ἦν τῷ Θεῷ· Μηδενὶ γὰρ εἴπητε, φησὶ, τὸ ὅραμα τοῦτο, ἕως οὗ ὁ Υἱὸς τοῦ ἀνθρώπου ἐκ νεκρῶν ἀναστῇ. Καὶ καθόλου πᾶν θέλημα Θεοῦ ἀγαθὸν τότε καὶ εὐάρεστόν ἐστιν, ὅταν πληρωθῇ ἐπ' αὐτῷ τὸ ὑπὸ τοῦ Ἀποστόλου εἰρημένον· Πάντα εἰς δόξαν Θεοῦ ποιεῖτε· καί, Πάντα εὐσχημόνως καὶ κατὰ τάξιν γινέσθω. Πάλιν δέ, ὅταν καὶ θέλημα Θεοῦ ᾖ τι, καὶ ἀγαθὸν ᾖ, καὶ εὐάρεστον ᾖ, οὐδ' οὕτως ἀμεριμνεῖν χρὴ, ἀλλ' ἀγωνιᾷν καὶ φροντίζειν, ὅπως τέλειον καὶ ἀνελλιπὲς τοῦτο ᾖ· ἐν μέτρῳ ποτὲ μὲν τοῦ γινομένου, εἰ κατὰ τὸ προστεταγμένον γίνεται, ποτὲ δὲ τῆς τοῦ ποιοῦντος δυνάμεως. Ἀγαπήσεις γάρ, φησὶ, Κύριον τὸν Θεόν σου ἐξ ὅλης τῆς ψυχῆς σου, καὶ ἐξ ὅλης τῆς δυνάμεώς σου, καὶ ἐξ ὅλης τῆς ἰσχύος σου, D καὶ ἐξ ὅλης τῆς διανοίας σου, καὶ τὸν πλησίον σου ὡς ἑαυτόν· καθὼς καὶ ὁ (48) Κύριος ἐν τῷ κατὰ Ἰωάννην Εὐαγγελίῳ ἐδίδαξε. Καὶ πᾶσαν δὲ ἐντολὴν (49), καθὼς γέγραπται· Μακάριος γάρ, φησὶν,

[61] Luc. VI, 36. [62] Ephes. V, 1, 2. [63] Psal. LXXVII 49. [64] Num. XVI, 1 sqq. [65] Matth. VI, 2. [66] Matth. X, 27. [67] Matth. XVII, 9. [68] I Cor. X, 31. [69] I Cor. XIV, 40. [70] Luc. X, 27.

(45) Vossii vetus liber Πατὴρ ὑμῶν ὁ οὐράνιος. Aliquanto post unus ms. ἠγάπησεν ὑμᾶς.

(46) Sic libri veteres, non ut editi, in quibus verbum ποιεῖν desideratur. Aliquanto infra codex Colb. ὑπηρέταις πονηροῖς.

(47) Codex Colb. γνωρίσωμεν τὸ ἀγαθὸν θέλημα.

(48) Editi τὸν πλησίον, καθὼς ὁ. Veteres duo libri ita, ut in contextu legi potest.

(49) Illud, καὶ πᾶσαν δὲ ἐντολήν, aut ἁλιευτικῶς dictum est, aut hoc loco aliquid a librariis omissum fuit. Mox editi et Reg. tertius φησὶν ὁ Κύριος, ὃν ἐλθὼν ὁ Κύριος εὑρήσει. Codex Colb. ut in contextu.

ὁ δοῦλος, ὃν ἐλθὼν ὁ κύριος αὐτοῦ, εὑρήσει ποιοῦντα οὕτως.

ΕΡΩΤΗΣΙΣ ΣΟΖ'.

Ποῖόν ἐστι τὸ ταμεῖον, εἰς ὃ εἰσελθεῖν τὸν προσευχόμενον προστάσσει ὁ Κύριος;

ΑΠΟΚΡΙΣΙΣ.

Ταμεῖον μὲν ἡ συνήθεια ὀνομάζειν οἶδεν οἶκον σχολάζοντα καὶ ἀνακεχωρημένον, ἐν ᾧ ἀποτιθέμεθα ἅπερ ἂν ταμιεύσασθαι βουληθῶμεν· ἢ ἐν ᾧ κρυβῆναι δυνατόν, κατὰ τὸ καὶ ἐν τῷ προφήτῃ εἰρημένον· Βάδιζε, λαός μου, εἴσελθε εἰς τὸ ταμιεῖόν σου, ἀποκρύβηθι. Τὴν δὲ δύναμιν τῆς ἐντολῆς ἡ ὑπόθεσις σαφηνίζει· πρὸς γὰρ τοὺς νοσοῦντας τὸ πάθος τῆς ἀνθρωπαρεσκείας ὁ λόγος ἐστίν. Ὥστε ἐάν μέν τις ὑπὸ τοῦ πάθους ἐκείνου παρενοχληται, καλῶς ποιεῖ, ὑπαναχωρῶν ἐν τῇ προσευχῇ καὶ μονούμενος, μέχρις ἂν δυνηθῇ ἀναλαβεῖν τὴν ἕξιν τοῦ μὴ περιπλέπεσθαι (50) εἰς τοὺς παρὰ τῶν ἀνθρώπων ἐπαίνους, εἰς μόνον δὲ τὸν Θεὸν ἀποβλέπειν, κατὰ τὸν εἰπόντα· Ἰδοὺ, ὡς ὀφθαλμοὶ δούλων εἰς χεῖρας τῶν κυρίων αὐτῶν· ὡς ὀφθαλμοὶ παιδίσκης εἰς χεῖρας τῆς κυρίας αὐτῆς· οὕτως οἱ ὀφθαλμοὶ ἡμῶν πρὸς Κύριον τὸν Θεὸν ἡμῶν. Ἐὰν δέ τις Θεοῦ χάριτι καθαρεύῃ τοῦ πάθους ἐκείνου, οὐκ ἔχει ἀνάγκην κρύπτειν τὸ καλόν. Ὅπερ διδάσκων αὐτὸς ὁ Κύριος, λέγει· Οὐ δύναται πόλις κρυβῆναι ἐπάνω ὄρους κειμένη. Οὐδὲ καίουσι λύχνον, καὶ τιθέασιν αὐτὸν (51) ὑπὸ τὸν μόδιον, ἀλλ' ἐπὶ τὴν λυχνίαν, καὶ λάμπει πᾶσι τοῖς ἐν τῇ οἰκίᾳ. Οὕτω λαμψάτω τὸ φῶς ὑμῶν ἔμπροσθεν τῶν ἀνθρώπων, ὅπως ἴδωσιν ὑμῶν τὰ καλὰ ἔργα, καὶ δοξάσωσι τὸν Πατέρα ὑμῶν τὸν ἐν τοῖς οὐρανοῖς. Ὁ δὲ αὐτὸς νοῦς καὶ ἐπὶ τῆς ἐλεημοσύνης καὶ ἐπὶ τῆς νηστείας, ἅπερ ἐν τῷ αὐτῷ τόπῳ κεῖται· καὶ καθόλου ἐπὶ παντὸς πράγματος τῆς θεοσεβείας.

ΕΡΩΤΗΣΙΣ ΣΟΗ'.

Πῶς τὸ πνεῦμά τινος προσεύχεται, ὁ δὲ νοῦς αὐτοῦ (52) ἄκαρπός ἐστιν;

ΑΠΟΚΡΙΣΙΣ.

Τοῦτο περὶ τῶν ἐν γλώσσῃ ἀγνοουμένῃ τοῖς ἀκούουσι τὰς προσευχὰς ἀναπεμπόντων ἐρρήθη φησὶ γάρ· Ἐὰν προσεύχωμαι γλώσσῃ, τὸ πνεῦμά μου προσεύχεται, ὁ δὲ νοῦς μου ἄκαρπός ἐστιν. Ὅταν μὲν γὰρ ἄγνωστα ᾖ τοῖς παροῦσι τὰ ῥήματα τῆς προσευχῆς, ἄκαρπός ἐστιν ὁ νοῦς τοῦ προσευχομένου, μηδενὸς ὠφελουμένου· ὅταν δὲ οἱ παρόντες νοῶσι τὴν προσευχὴν ὠφελεῖν δυναμένην τοὺς ἀκούοντας, τότε ὁ προσευχόμενος καρπὸν ἔχει τὴν τῶν ὠφελουμένων βελτίωσιν. Ὁμοίως δὲ καὶ ἐπὶ πάσης ἐκφωνήσεως τῶν τοῦ Θεοῦ ῥημάτων. Γέγραπται γάρ· Ἀλλ' εἴ τις ἀγαθὸς πρὸς οἰκοδομὴν τῆς πίστεως.

omne, prout scriptum est: *Nam*, inquit, *beatus ille servus quem cum venerit dominus ejus, inveniet sic facientem* [71].

**513** INTERROGATIO CCLXXVII.

*Quale est conclave, in quod orantem intrare Dominus jubet?*

RESPONSIO.

Conclave consuetudo nominare solet partem domus vacantem et separatam, in qua reponimus quidquid asservare voluerimus: aut in qua quis potest occultari, juxta id quod in propheta quoque dictum est: *Vade, populus meus, ingredere in conclave tuum, abscondere* [72]. Cæterum vim mandati argumentum ipsum declarat: siquidem sermo est ad ægrotos quosdam, quorum morbus studium erat placendi hominibus. Quare, si quis ab illo vitio infestetur, recte facit, si secedat, sitque in precando solitarius, donec habitum assequi potuerit non respiciendi ad humanas laudes, sed in solum Deum intuendi, exemplo ejus, qui dixit: *Ecce sicut oculi servorum in manibus dominorum suorum: sicut oculi ancillæ in manibus dominæ suæ: ita oculi nostri ad Dominum Deum nostrum* [73]. Quod si quispiam ex Dei munere liber sit ab hoc vitio, non necesse habet bonum abscondere. Id quod docet Dominus ipse, his verbis: *Non potest civitas abscondi supra montem posita. Neque accendunt lucernam, et ponunt eam sub modio, sed super candelabrum, et lucet omnibus qui in domo sunt. Sic luceat lux vestra coram hominibus, ut videant opera vestra bona, et glorificent Patrem vestrum, qui in cœlis est* [74]. Atque hoc idem sentiendum est et de eleemosyna et de jejunio, quorum mentio fit in eodem loco; et in universum de omni negotio pietatis.

INTERROGATIO CCLXXVIII.

*Quomodo spiritus alicujus orat, mens autem illius sine fructu est?*

RESPONSIO.

Hoc dictum est de iis qui lingua aliqua, quæ audientibus ignota sit, precantur. Ait enim: *Si orem lingua, spiritus meus orat, mens autem mea sine fructu est* [75]. Quando enim ignota sunt astantibus precum verba, sine fructu est mens precantis, cum nemo utilitatem ullam percipiat: quando autem qui adsunt, precationem quæ prodesse audientibus possit, intelligunt, tunc qui orat fructum hunc habet, ut meliores fiant qui juvantur. Atque etiam similis ratio est in omni pronuntiatione verborum Dei. Scriptum est enim: *Sed si quis bonus ad ædificationem fidei* [76].

[71] Matth. XXIV, 46. [72] Isa. XXVI, 20. [73] Psal. CXXII, 2. [74] Matth. V, 14-16. [75] I Cor. XIV, 14. [76] Ephes. IV, 29.

(50) Editi παραβλέπεσθαι. Vossii vetus liber et alii tres περιβλέπεσθαι.

(51) Vocem αὐτόν addidi ex duobus codicibus.

(52) Illud αὐτοῦ in editis quidem non legitur, sed ex Colbertino sumptum est.

INTERROGATIO CCLXXIX.

*Quid significet illud, « Psallite intelligenter*[77]*. »*

RESPONSIO.

Quod est in cibis sensus qualitatis cibi cujusque, hoc in verbis sacræ Scripturæ est intelligentia. *Nam*, inquit, *fauces cibos degustant:* **514** *mens vero verba dijudicat*[78]. Si quis igitur animo ita afficitur per vim et efficaciam uniuscujusque verbi, velut afficitur gustu per qualitatem cibi cujusque, is confecit mandatum illud: *Psallite intelligenter.*

ΕΡΩΤΗΣΙΣ ΣΟΘ.

Τί ἐστι τὸ, « Ψάλατε συνετῶς; »

ΑΠΟΚΡΙΣΙΣ.

Ὅπερ ἐστὶν ἐπὶ τῶν βρωμάτων ἡ αἴσθησις τῆς ποιότητος (53) ἑκάστου βρώματος, τοῦτό ἐστιν ἐπὶ τῶν ῥημάτων τῆς ἁγίας Γραφῆς ἡ σύνεσις. Λάρυγξ μὲν γάρ, φησὶ, σῖτα γεύεται, νοῦς δὲ ῥήματα διακρίνει (54). Ἐὰν οὖν τις οὕτω συνδιαθετῇ τὴν ψυχὴν τῇ δυνάμει ἑκάστου ῥήματος, ὡς συνδιατίθεσθαι τὴν γεῦσιν τῇ ποιότητι ἑκάστου βρώματος, ὁ τοιοῦτος ἐπλήρωσε τὴν ἐντολὴν τὴν λέγουσαν· Ψάλατε συνετῶς.

INTERROGATIO CCLXXX.

*Quis est qui mundus est corde*[79]*?*

RESPONSIO.

Qui non convincitur a semetipso, tanquam qui mandatum spreverit Dei, aut prætermiserit, aut neglexerit.

ΕΡΩΤΗΣΙΣ ΣΠ'.

Τίς ἐστιν ὁ καθαρὸς τῇ καρδίᾳ;

ΑΠΟΚΡΙΣΙΣ.

Ὁ μὴ λαμβανόμενος ἑαυτοῦ ἐπὶ ἀθετήσει ἐντολῆς Θεοῦ, ἢ ἐλλείψει (55), ἢ ἀμελείᾳ.

INTERROGATIO CCLXXXI.

*Quæ psallere non vult, an cogenda sit.*

RESPONSIO.

Nisi alacriter accedat ad psallendum, et nisi ferat præ se affectum illius, qui dixit: *Quam dulcia faucibus meis eloquia tua, super mel ori meo*[80]: et nisi putet magnum detrimentum desidiam esse, aut corrigatur, aut expellatur, ne modicum fermentum totam massam corrumpat[81].

ΕΡΩΤΗΣΙΣ ΣΠΑ'.

Τὴν μὴ θέλουσαν ψάλαι, εἰ χρὴ ἀναγκάζεσθαι (56).

ΑΠΟΚΡΙΣΙΣ.

Εἰ μὴ ἐπιθυμητικῶς ἔρχεται ἐπὶ τὸ ψάλλειν, καὶ εἰ μὴ ἐπιφαίνεται αὐτῇ ἡ διάθεσις τοῦ εἰπόντος· Ὡς γλυκία τῷ λάρυγγί μου τὰ λόγιά σου, ὑπὲρ μέλι τῷ στόματί μου· καὶ εἰ μὴ ζημίαν μεγάλην ἡγεῖται τὴν ἀργίαν, ἢ διορθωσάσθω, ἢ ἐξαρθήτω, ἵνα μὴ μικρὰ ζύμη ὅλον τὸ φύραμα δολώσῃ.

INTERROGATIO CCLXXXII.

*Quinam sunt ii, qui dicunt: « Manducavimus coram te, et bibimus: » et tamen audiunt: « Nescio vos*[82]*? »*

ΕΡΩΤΗΣΙΣ ΣΠΒ.

Τίνες εἰσὶν οἱ λέγοντες, « Ἐφάγομεν ἐνώπιόν σου καὶ ἐπίομεν, » καὶ ἀκούοντες, « Οὐκ οἶδα ὑμᾶς; »

RESPONSIO.

Fortasse illi, quos in sua persona descripsit Apostolus, his verbis: *Si linguis hominum loquar, et angelorum*, et quæ sequuntur. *Et si habeam omnem fidem: et si distribuero omnes facultates meas in cibos pauperum: et si tradidero corpus meum ut comburar, charitatem autem non habeam, nihil mihi prodest*[83]. Quod didicerat Apostolus a Domino, qui de quibusdam dixit: *Faciunt enim ut videantur ab hominibus. Amen dico vobis, recipiunt mercedem suam*[84]. Quidquid enim non charitatis erga Deum, sed humanæ laudis gratia efficitur, qualecunque tandem id fuerit, laudem pietatis non consequitur, sed vituperatur tanquam studium aut placendi hominibus vel sibi ipsi, aut contentionis, aut invidiæ, aut similis cujusdam causæ. Quamobrem quod est hujusmodi, id Dominus iniquitatis

ΑΠΟΚΡΙΣΙΣ.

Τάχα ἐκεῖνοι, οὓς ὑπέγραψεν ὁ Ἀπόστολος ἐπὶ τοῦ ἰδίου προσώπου, εἰπών· Ἐὰν ταῖς γλώσσαις τῶν ἀνθρώπων λαλῶ, καὶ τῶν ἀγγέλων, καὶ τὰ ἑξῆς. Καὶ ἐὰν ἔχω πᾶσαν τὴν γνῶσιν, καὶ πᾶσαν τὴν πίστιν· καὶ ἐὰν ψωμίσω πάντα τὰ ὑπάρχοντά μου· καὶ ἐὰν παραδῶ τὸ σῶμά μου ἵνα καυθήσωμαι, ἀγάπην δὲ μὴ ἔχω, οὐδὲν ὠφελοῦμαι (57). Ὅπερ ἐπαιδεύθη ὁ Ἀπόστολος παρὰ τοῦ Κυρίου εἰπόντος περί τινων· Ποιοῦσι γὰρ πρὸς τὸ θεαθῆναι τοῖς ἀνθρώποις. Ἀμὴν λέγω ὑμῖν, ἀπέχουσι τὸν μισθὸν αὐτῶν. Τὸ γὰρ μὴ διὰ τὴν πρὸς Θεὸν ἀγάπην, ἀλλὰ διὰ τὸν παρὰ τῶν ἀνθρώπων ἔπαινον γινόμενον, οἷον ἂν ᾖ, οὐ θεοσεβείας ἔπαινον εὑρίσκει, ἀλλ' ἀνθρωπαρεσκείας, ἢ αὐταρεσκείας, ἢ φιλονεικίας, ἢ φθόνου, ἤ τινος (58) τοιαύτης αἰτίας ἔχει τὸ κρῖμα. Διὸ καὶ ἀδικίας ἔργον τὸ τοιοῦτον ὁ Κύριος

[77] Psal. xlvi, 8. [78] Job xii, 11, apud LXX. [79] Matth. v, 8. [80] Psal. cxviii, 103. [81] Galat. v, 9. [82] Luc. xiii, 26, 27. [83] I Cor. xiii, 1 seqq. [84] Matth. vi, 2.

(53) Unus ms. αἴσθησις τῆς πιότητος.

(54) Aliter apud LXX legitur, nempe hoc modo, οὓς μὲν γὰρ ῥήματα διακρίνει, *Nam auris quidem verba disjudicat:* sed Chrysostomus, ut in notis Nobilii legitur, monet aliqua exemplaria pro οὓς habuisse νοῦς. Statim idem ille quem mox dixi codex τὴν γεῦσιν τῇ πιότητι.

(55) Reg. primus et Voss. ἢ ἐν ἔλλείψει.

(55) Vossii vetus liber et alius ms. θέλουσαν ψάλλειν. Codex Colb. τὸν μὴ θέλοντα.... ἐπιφαίνεται αὐτῷ.

(57) Unus ms. οὐθὲν ὠφελοῦμαι.

(58) Codex Colb. ἢ ἄλλης τινός.

ὀνομάζει, λέγων πρὸς τοὺς εἰπόντας τὸ, Ἐφάγομεν ἐνώπιόν σου, καὶ τὰ ἑξῆς· Ἀπόστητε ἀπ' ἐμοῦ, πάντες ἐργάται ἀδικίας. Πῶς γὰρ οὐκ ἀδικίας ἐργάται οἱ ταῖς τοῦ Θεοῦ δωρεαῖς εἰς πραγματείαν τῶν ἰδίων ἡδονῶν καταχρώμενοι; Οἷον ἦσαν ἐκεῖνοι περὶ ὧν φησιν ὁ Ἀπόστολος· Οὐ γάρ ἐσμεν ὡς οἱ πολλοὶ καπηλεύοντες τὸν λόγον τοῦ Θεοῦ· καὶ πάλιν· Νομιζόντων πορισμὸν εἶναι τὴν εὐσέβειαν, καὶ πολλὰ τοιαῦτα. Ὧν ἁπάντων καθαρεύων ἀποδείκνυται ἡμῖν ὁ αὐτὸς Ἀπόστολος δι' ὧν φησιν· Οὐχ ὡς ἀνθρώποις ἀρέσκοντες, ἀλλὰ Θεῷ τῷ δοκιμάζοντι τὰς καρδίας ἡμῶν. Οὔτε γάρ ποτε ἐν λόγῳ κολακείας ἐγενήθημεν ὑμῖν (59), καθὼς οἴδατε, οὔτε προφάσει πλεονεξίας· Θεὸς μάρτυς· οὔτε ζητοῦντες ἐξ ἀνθρώπων δόξαν, οὔτ' ἀφ' ὑμῶν, οὔτε ἀπ' ἄλλων.

A opus appellat, ubi eos qui dixerunt, *Manducavimus coram te*, etc., sic alloquitur : *Discedite a me, omnes operarii iniquitatis* [85]. Quomodo enim non essent operarii iniquitatis, qui Dei donis ad inquirendas suas voluptates abutuntur? Quales erant illi, de quibus dicit Apostolus : *Non enim sumus sicut plurimi adulterantes verbum Dei* [86]. Et rursus: *Existimantium quæstum esse pietatem* [87], et ejusdem generis multa. A quibus omnibus esse se purum nobis declaravit Apostolus, his verbis : *Non quasi hominibus placentes, sed Deo qui* **515** *probat corda nostra. Neque enim aliquando fuimus vobis in sermone adulationis, sicut scitis ; neque in occasione avaritiæ : Deus testis est ; nec quærentes ab hominibus, gloriam, neque a vobis, ne-*
B *que ab aliis* [88].

ΕΡΩΤΗΣΙΡ ΣΠΓ'.

Εἰ ὁ ποιῶν τὸ θέλημά τινος κοινωνός ἐστιν ἐκείνου.

INTERROGATIO CCLXXXIII.

*An qui cujuspiam facit voluntatem, socius illius sit.*

ΑΠΟΚΡΙΣΙΣ.

Εἰ πιστεύομεν τῷ Κυρίῳ λέγοντι· Πᾶς ὁ ποιῶν τὴν ἁμαρτίαν δοῦλός ἐστι της ἁμαρτίας· καὶ πάλιν· Ὑμεῖς ἐκ τοῦ πατρὸς τοῦ (60) διαβόλου ἐστὲ, καὶ τὰς ἐπιθυμίας τοῦ πατρὸς ὑμῶν θέλετε ποιεῖν· οἴδαμεν, ὅτι οὐχὶ κοινωνὸς ἁπλῶς, ἀλλὰ κύριον ἑαυτοῦ καὶ πατέρα ἐπιγράφεται ἐκεῖνον, οὗ τὸ ἔργον ποιεῖ, κατὰ τὴν τοῦ Κυρίου φωνήν. Μαρτυρεῖ δὲ τοῦτο σαφῶς καὶ ὁ Ἀπόστολος, λέγων· Οὐκ οἴδατε, ὅτι ᾧ παριστάνετε ἑαυτοὺς δούλους εἰς ὑπακοὴν, δοῦλοί ἐστε ᾧ ὑπακούετε, ἤτοι ἁμαρτίας εἰς θάνατον ἢ ὑπακοῆς εἰς δικαιοσύνην;

RESPONSIO.

Si credimus Domino, qui dicit : *Omnis qui facit peccatum, servus est peccati* [89] ; et iterum : *Vos ex patre diabolo estis, et desideria patris vestri vultis facere* [90] ; intelligimus quod non simpliciter exstitit socius, sed dominum et patrem suum constituit eum, cujus opus facit juxta ipsam Domini vocem. Quin et Apostolus perspicue idipsum testatur, his verbis : *Nescitis quoniam cui exhibetis vos servos ad obediendum, servi estis ejus, cui*
C *obeditis, sive peccati ad mortem, sive obeditionis ad justitiam* [91] ?

ΕΡΩΤΗΣΙΣ ΣΠΔ'.

Ἐὰν πτωχεύσῃ ἀδελφότης διὰ περίστασιν ἢ νόσον (61), εἰ ἀδιάκριτόν ἐστι παρ' ἑτέρων λαμβάνειν τὰ πρὸς τὴν χρείαν· καὶ εἰ χρὴ, παρὰ τίνων λήψεται.

INTERROGATIO CCLXXXIV.

*Si in egestate sit aliqua fratrum societas ob quamdam adversitatem aut morbum, nunquid sine ulla dubitatione ab aliis possit necessaria recipere. Et si convenit, a quibus hæc accipiet.*

ΑΠΟΚΙΡΙΣ.

Ὁ μνημονεύων τοῦ Κυρίου εἰπόντος, Ἐφ' ὅσον ἐποιήσατε ἑνὶ τούτων τῶν ἀδελφῶν μου τῶν ἐλαχίστων, ἐμοὶ ἐποιήσατε, φροντίδα πολλὴν μετὰ σπουδῆς πλείονος καὶ ἐπιμελείας ποιεῖται ἄξιος εἶναι ἀδελφὸς τοῦ Κυρίου (62) τετάχθαι. Ἐὰν οὖν τις τοιοῦτος ᾖ, μὴ διακρινέσθω λαμβάνων, ἀλλ' εὐχαριστείτω. Παρὰ τίνων δὲ χρὴ λαμβάνειν, καὶ πότε, καὶ πῶς, ὁ τὴν κοινὴν φροντίδα ἐπιτεταγμένος δοκιμάζειν ὀφείλει· μνημονεύων του Δαβὶδ εἰπόντος· Ἔλαιον ἁμαρτωλοῦ μὴ λιπανάτω τὴν κεφαλήν μου· καὶ πάλιν· Πορευόμενος ἐν ὁδῷ ἀμώμῳ, οὗτός μοι ἐλειτούργει.

RESPONSIO.

Quisquis memor est Domini, qui dixit, *Quatenus fecistis uni ex his fratribus meis minimis, mihi fecistis* [92], studiosius diligentiusque multum adhibet curæ, ut dignus sit qui Domini habeatur frater. Si quis igitur fuerit hujusmodi, accipiat citra ullam hæsitationem, sed gratias agat. A quibus autem accipere conveniat, et quando, et quomodo, expendere debet is cui concredita est
D communis cura, adeo ut recordetur Davidis, qui dixit : *Oleum peccatoris ne impinguet caput meum* [93]. Ac rursus : *Ambulans in via immaculata, hic mihi ministrabat* [94].

[85] Luc. XIII, 26, 27. [86] II Cor. II, 17. [87] I Tim. VI, 5. [88] I Thess. II, 4-6. [89] Joan. VIII, 34. [90] ibid. 44. [91] Rom, VI, 16. [92] Matth. XXV, 40. [93] Psal. CXL, 5. [94] Psal. C, 6.

(59) Vox ὑμῖν deest in Reg. secundo.

(60) Codex Colb. πατρὸς ὑμῶν του. Mox editi κοινωνὸν ἁπλῶς. Veteres quatuor libri præter Voss. κοινωνός.

(61) Editi et Reg. tertius περίστασιν νόσων. Reg. secundus περίστασιν ἢ νόσον, recte. Statim editi εἰ διάκριτον. At mss. εἰ ἀδιάκριτον.

(62) Reg. primus et Voss. ἐν ἀδελφότητι του Κυρίου. Codex Colb. ἐν ἀδελφοῖς του.

INTERROGATIO CCLXXXV.

*An fratrum aliqua societas cum altera negotians, justum rei traditæ pretium sollicite inquirere debeat.*

RESPONSIO.

An Scriptura permittat emptionem ac venditionem a fratribus mutuo exerceri, de eo quid dicam non habeo. Docemur enim alii cum aliis res nostras communicare ad usum ac necessitatem, sicut scriptum est: *Vestra abundantia illorum inopiam suppleat, et illorum* **516** *abundantia vestræ inopiæ supplementum sit, ut fiat æqualitas*[95]. Quod si ejusmodi necessitas aliquando contingat, debet emptor magis sollicitus esse, ne res minoris ematur, quam venditor ipse. Meminerint autem utrique ejus, qui dixit: *Damnum inferre viro justo, non est bonum*[96],

INTERROGATIO CCLXXXVI.

*Qui in fratrum conventu vivit, sed incidit in morbum corporalem, num in hospitalem domum abducendus sit.*

RESPONSIO.

Habenda est ratio loci cujusque, et finis, qui accommodetur ad communem utilitatem, ad gloriam Dei.

INTERROGATIO CCLXXXVII.

*Qui sint digni fructus pœnitentiæ.*

RESPONSIO.

Opera justitiæ peccato contraria: quos fructus edere debet pœnitens, exsequens quod dictum est: *In omni opere bono fructificantes*[97].

INTERROGATIO CCLXXXVIII.

*Qui confiteri vult peccata sua, debetne confiteri omnibus, et quibuslibet, aut quibus.*

RESPONSIO.

Consilium benignitatis Dei in peccantibus manifestum est, juxta id quod scriptum est: *Non volo mortem peccatoris, sicut ut convertatur, ipse, et vivat*[98]. Quoniam igitur conversionis modus debet peccato congruere, ac etiam opus est fructibus dignis pœnitentiæ, juxta hanc sententiam, *Facite fructus dignos pœnitentiæ*[99], ut ne fructuum penuria locum habeant eæ quæ subsequuntur minæ: *Nam*, inquit, *omnis arbor non faciens fructum bonum, exscinditur, et in ignem mittitur*[1]; peccata iis confiteri necesse est, quibus mysteriorum Dei concredita dispensatio est[2]. Sic enim et qui olim pœnitentiam egerunt, coram sanctis fecisse comperiuntur. Scriptum est enim, in Evangelio quidem[3], quod peccata sua Joanni Baptistæ confitebantur;

ΕΡΩΤΗΣΙΣ ΣΠΕ'.

Εἰ χρὴ ἀδελφότητα μετὰ ἀδελφότητος πραγματευομένην τὴν ἀξίαν τιμὴν τοῦ εἴδους περιεργάζεσθαι.

ΑΠΟΚΡΙΣΙΣ.

Εἰ μὲν συγχωρεῖ ὁ λόγος ἐν ἀδελφοῖς τὸ ἀγοράζειν παρ' ἀλλήλων καὶ πωλεῖν ἀλλήλοις, οὐκ ἔχω τι λέγειν· κοινωνεῖν γὰρ ἀλλήλοις παιδευόμεθα πρὸς τὴν χρείαν, κατὰ τὸ γεγραμμένον· Τὸ ὑμῶν (63) περίσσευμα εἰς τὸ ἐκείνων ὑστέρημα, καὶ τὸ ἐκείνων περίσσευμα εἰς τὸ ὑμῶν ὑστέρημα, ὅπως γένηται ἰσότης· εἰ δὲ ἄρα συνεμπίπτει ποτὲ τοιαύτη ἀνάγκη, χρὴ τὸν ἀγοράζοντα μᾶλλον ἀκριβεύεσθαι μὴ τῆς ἀξίας ἐλάττονα δῷ τιμὴν (64) ἢπερ τὸν πωλοῦντα. Ἀμφότεροι δὲ μνημονευέτωσαν τοῦ εἰπόντος· Ζημιοῦν ἄνδρα δίκαιον οὐ καλόν.

ΕΡΩΤΗΣΙΣ ΣΠς'.

Εἰ δεῖ τὸν (65) ἐν ἀδελφότητι ζῶντα, καὶ ἀσθενείᾳ συματικῇ περιπεσόντα, εἰς ξενοδοχεῖον ἀπάγειν.

ΑΠΟΚΡΙΣΙΣ.

Στοχάζεσθαι χρὴ ἑκάστου τόπου καὶ σκοποῦ τοῦ οἰκείου πρὸς τὸ κοινῇ συμφέρον εἰς δόξαν Θεοῦ.

ΕΡΩΤΗΣΙΣ ΣΠΖ'.

Τίνες εἰσὶν οἱ ἄξιοι καρποὶ τῆς μετανοίας;

ΑΠΟΚΡΙΣΙΣ.

Τὰ ἀντικείμενα τῇ ἁμαρτίᾳ ἔργα δικαιοσύνης, ἅπερ ὁ μετανοῶν καρποφορεῖν ὀφείλει, ποιῶν τὸ εἰρημένον· Ἐν παντὶ ἔργῳ ἀγαθῷ καρποφορούντες.

ΕΡΩΤΗΣΙΣ ΣΠΗ'.

Ὁ θέλων ἐξομολογήσασθαι τὰς ἁμαρτίας ἑαυτοῦ εἰ πᾶσιν ἐξομολογεῖσθαι ὀφείλει, καὶ τοῖς τυχοῦσιν, ἢ τισιν;

ΑΠΟΚΡΙΣΙΣ.

Ὁ σκοπὸς τῆς φιλανθρωπίας τοῦ Θεοῦ ἐπὶ τῶν ἁμαρτανόντων φανερός, κατὰ τὸ γεγραμμένον, ὅτι Οὐ θέλω τὸν θάνατον τοῦ ἁμαρτωλοῦ, ὡς τὸ ἐπιστρέψαι καὶ ζῆν αὐτόν. Ἐπεὶ οὖν καὶ τῆς ἐπιστροφῆς ὁ τρόπος οἰκεῖος ὀφείλει εἶναι τοῦ ἁμαρτήματος (66), καὶ καρπῶν δὲ χρεία ἀξίων τῆς μετανοίας, κατὰ τὸ γεγραμμένον· Ποιήσατε καρποὺς ἀξίους τῆς μετανοίας, ἵνα μὴ τὰ τῆς ἐπιφερομένης ἀπειλῆς συμβῇ ἐν τῇ ἐλλείψει τῶν καρπῶν· Πᾶν γὰρ δένδρον, φησὶ, μὴ ποιοῦν καρπὸν καλὸν ἐκκόπτεται, καὶ εἰς πῦρ βάλλεται· ἀναγκαῖον τοῖς πεπιστευμένοις (67) τὴν οἰκονομίαν τῶν μυστηρίων τοῦ Θεοῦ ἐξομολογεῖσθαι τὰ ἁμαρτήματα. Οὕτω γὰρ καὶ οἱ πάλαι μετανοοῦντες ἐπὶ τῶν ἁγίων εὑρίσκονται πεποιηκότες. Γέγραπται γὰρ ἐν μὲν τῷ Εὐαγγελίῳ,

[95] II Cor. VIII, 14. [96] Prov. XVII, 26. [97] Coloss. I, 10. [98] Ezech. XXXIII, 11. [99] Luc. III, 8. [1] ibid. 9. [2] I Cor. IV, 1. [3] Matth. III, 6.

(63) Codex Colb. τὸ ἡμῶν... τὸ ἡμῶν ὑστέρημα. Aliquanto post duo mss. συνεμπίπτοι.

(64) Reg. primus μὴ τῆς ἀξίας τιμῆς ἐλάττονα δῷ ἢπερ. In Vossii vetere libro legitur quoque τιμῆς.

(65) Codex. Colb. εἰ χρὴ τὸν.., ἀπαγεσθαι. Mox Reg. primus τὸ οἰκεῖον.

(66) Editi τοῦ ἁμαρτάνοντος. Antiqui tres libri τοῦ ἁμαρτήματος.

(67) Codex Colb. τοῖς ἐμπιστευομένοις. Statim Reg. primus τὰ ἁμαρτήματα αὐτῶν· οὕτω.

ὅτι τῷ Βαπτιστῇ Ἰωάννῃ ἐξωμολογοῦντο τὰς ἁμαρτίας αὐτῶν· ἐν δὲ ταῖς Πράξεσι, τοῖς ἀποστόλοις, ὑφ' ὧν καὶ ἐβαπτίζοντο ἅπαντες.

A in Actis vero [4], apostolis ipsis, a quibus etiam baptizabantur cuncti.

ΕΡΩΤΗΣΙΣ ΣΠΘ'.

Ὁ μετανοήσας ἐπὶ ἁμαρτήματι, καὶ πάλιν εἰς τὸ αὐτὸ ἐμπεσὼν ἁμάρτημα, τί ποιήσει;

ΑΠΟΚΡΙΣΙΣ.

Τὸ ἅπαξ τινα μετανοήσαντα τὴν αὐτὴν πάλιν ποιῆσαι ἁμαρτίαν ἔλεγχός ἐστι τοῦ τὸ πρῶτον αἴτιον τῆς ἁμαρτίας ἐκείνης μὴ ἐκκαθᾶραι, ἀφ' οὗ, καθάπερ ἀπό ῥίζης τινός, πάλιν ἀνάγκη τὰ ἴσα φύεσθαι. Ὡς γὰρ εἴ τις φυτοῦ τοὺς κλάδους ἐκκόψαι θελήσειε, τὴν ῥίζαν ἐάσας, οὐδὲν ἧττον ἡ ῥίζα μένουσα τὰ αὐτὰ πάλιν (68) βλαστάνει· οὕτως, ἐπειδή τινα τῶν ἁμαρτημάτων οὐκ ἐν ἑαυτοῖς ἔχει τὴν ἀρχὴν, ἀλλ' ἐξ ἑτέρων φύεται, ἀνάγκη πᾶσα τὸν καθαρεῦσαι ἀπ' αὐτῶν βουλόμενον τὰ πρῶτα αἴτια τῶν ἁμαρτημάτων ἐκείνων ἐξᾶραι· οἷον, ἔρις ἢ φθόνος οὐκ ἀφ' ἑαυτῶν ἄρχεται (69), ἀλλ' ἀπὸ ῥίζης τῆς φιλοδοξίας βλαστάνει. Ἀντιποιούμενος γὰρ τῆς δόξης τῆς παρὰ τοῖς ἀνθρώποις, ἐρίζει τῷ εὐδοκιμοῦντι, ἢ φθονεῖ τῷ παρευδοκιμοῦντι. Ἐάν οὖν, ἅπαξ τις λαβόμενος ἑαυτοῦ ἐπὶ φθόνῳ, ἢ ἔριδι, πάλιν τοῖς αὐτοῖς περιπέσῃ, γνωριζέτω (70) ἑαυτὸν τὸ πρῶτον αἴτιον τοῦ φθόνου ἢ τῆς ἔριδος, τὴν φιλοδοξίαν ἐν βάθει νοσοῦντα. Καὶ χρὴ γε αὐτὸν ἐκ τοῦ ἐναντίου διὰ τῶν τῆς ταπεινοφροσύνης γυμνασμάτων (γυμνάσιον γὰρ ταπεινοφροσύνης ἡ ἐν τοῖς εὐτελεστέροις πράγμασι διατριβὴ) τὸ πάθος τῆς φιλοδοξίας θεραπεῦσαι, ἵνα οὕτως, ἐν διαθέσει τῆς ταπεινοφροσύνης γενόμενος, μηκέτι ἐκπέσῃ εἰς τὰ προειρημένα τῆς φιλοδοξίας βλαστήματα· καὶ ἐφ' ἑκάστῳ τῶν τοιούτων ἁμαρτημάτων ὁμοίως.

B ex aliis originem ducunt, necessarium omnino est eum qui ab ipsis purus esse vult, primus peccatorum illorum causas tollere. Exempli causa, jurgium aut invidia haudquaquam a seipsis sumunt exordium, sed ex radice amoris gloriæ pullulant. Quid enim humanam gloriam aucupatur, huic jurgium est cum eo, qui bene audit; aut ei invidet, cui fuerit nominis splendore inferior. Si quis igitur, ubi se ipse semel condemnaverit invidiæ aut altercationis causa, ipso videlicet gloriæ studio. Et quidem oportet eum ex diverso per humilitatis exercitia (exercitium autem humilitatis est, in vilioribus negotiis occupari) id vitium amoris gloriæ curare, ut sic animo humili affectus, deinceps in ea, quæ ante diximus amoris gloriæ germina nequaquam incidat: et in singulis ejusmodi peccatis similiter.

ΕΡΩΤΗΣΙΣ ΣΝ'.

Πῶς περισσεύει τις ἐν τῷ ἔργῳ τοῦ Κυρίου πάντοτε;

ΑΠΟΚΡΙΣΙΣ.

Ἤτοι τὸ διδόμενον χάρισμα πολυπλασιάζων ἐν τῇ τῶν εὐεργετουμένων ὑπ' αὐτοῦ ὠφελείᾳ καὶ προκοπῇ, ἢ ἐκ συγκρίσεως τῶν ἀνθρωπίνων σπουδασμάτων τὸ πλέον τῆς σπουδῆς ἐπιδεικνύμενος ἐν τῷ ἔργῳ τοῦ Κυρίου.

INTERROGATIO CCXC.

*Quomodo abundat quis in opere Domini semper* [5]?

RESPONSIO.

Videlicet eum aut traditum sibi donum multiplicat, eorum, quibus benefacit, utilitati atque profectui consulendo: aut studium majus in opere Domini ostendit, quam in iis rebus, quæ ab hominibus magnopere requiruntur.

ΕΡΩΤΗΣΙΣ ΣΝΑ'.

Τίς· ἐστιν (71) ὁ συντετριμμένος κάλαμος, ἢ τὸ τυφόμενον λίνον; καὶ πῶς τις τὸ μὲν οὐ κατεάξει, τὸ δὲ οὐ σβέννυσιν·

INTERROGATIO CCXCI.

*Quæ est arundo quassata, aut fumigans linum? et quomodo quis illam non confringet hoc vero non exstinguit* [6]?

ΑΠΟΚΡΙΣΙΣ.

Συντετριμμένον μὲν κάλαμον λογίζομαι εἶναι τὸν ἐν πάθει τινὶ ποιοῦντα ἐντολὴν Θεοῦ· ὃν κατεάσσειν καὶ ἀποκόπτειν οὐ χρὴ, ἀλλὰ μᾶλλον θεραπεύειν,

RESPONSIO.

Quassatam arundinem arbitror esse eum, qui vitio alicui obnoxius, mandatum Dei conficit: quem confringere et absciadere non oportet, sed

[4] Act. XIX, 18. [5] I Cor. XV, 58. [6] Matth. XII, 28.

(68) Veteres duo libri τὰ αὐτὰ πάλιν. Alii duo mss. et editi ταῦτα.

(69) Reg. primus οὐ καθ' ἑαυτὰ ἄρχεται. Vossii vetus liber οὐ καθ' ἑαυτῶν. Mox duo mss. γάρ τις δόξης.

(70) Editi γνωρίζεται. Antiqui tres libri præter Voss. γνωριζέτω.

(71) Reg. tertius Τί ἐστιν. Nec ita multo infra, ubi in editis legitur κατεάξει, in nostris quatuor codicibus scriptum invenitur κατεάσσει. Subinde Colb. οὐ σβέννυει.

curare potius, velut Dominus docuit cum dixit: *Attendite ne elcemosynam vestram facialis coram hominibus, ut videamini ab eis*[7]. Quin et Apostolus præceptum dat, his verbis: *Omnia facite sine murmurationibus et disceptationibus*[8]. Et alio in loco: *Nihil per contentionem, aut inanem gloriam*[9]. Linum vero fumigans esse dicitur, cum quis exsequitur mandatum non ardenti desiderio, nec perfecto studio, sed segnius quodammodo ac remissius: quem non convenit coercere, sed potius excitare, recordatione judiciorum Dei, ac promissorum ipsius.

A ὡς ὁ Κύριος ἐδίδαξεν, εἰπών· Προσέχετε τὴν ἐλεημοσύνην ὑμῶν μὴ ποιεῖν ἔμπροσθεν τῶν ἀνθρώπων, πρὸς τὸ θεαθῆναι αὐτοῖς. Καὶ ὁ Ἀπόστολος παραγγέλλει, λέγων· Πάντα ποιεῖτε χωρὶς γογγυσμῶν καὶ διαλογισμῶν· καὶ ἀλλαχοῦ· Μηδὲν κατ' ἐριθείαν ἢ κενοδοξίαν. Λίνον δὲ τυφόμενον, ὅταν τις ποιῇ τὴν ἐντολὴν μὴ διαπύρῳ ἐπιθυμίᾳ καὶ τελείᾳ σπουδῇ, νωθρότερον δέ πως καὶ χαυνότερον, ὃν οὐ χρὴ παύειν, διεγείρειν δὲ μᾶλλον ὑπομνήσει τῶν κριμάτων τοῦ Θεοῦ, καὶ τῶν ἐπαγγελιῶν αὐτοῦ.

**518** INTERROGATIO CCXCII.

*Nunquid conveniat, ut in fratrum societate magister sit puerorum sæcularium.*

RESPONSIO.

Cum Apostolus dixerit: *Patres, nolite ad iracundiam provocare filios vestros: sed educate illos in disciplina et correptione Domini*, [10], si qui eos adducunt, adducant hac mente, et qui suscipiunt, tales sint ut planissime confidant posse se oblatos pueros in disciplina ac correctione Domini educare, servetur quod a Domino præceptum est his verbis: *Sinite parvulos venire ad me, et nolite eos prohibere: talium est enim regnum cœlorum*[11]. Sed citra propositum et spem ejusmodi, neque hoc gratum Deo, neque conveniens nobis, neque utile esse existimo.

ΕΡΩΤΗΣΙΣ ΣΞΒ'.

Εἰ χρὴ ἐν ἀδελφότητι παιδίων βιωτικῶν εἶναι διδάσκαλον (72).

B ΑΠΟΚΡΙΣΙΣ.

Τοῦ Ἀποστόλου εἰπόντος· Οἱ πατέρες, μὴ παροργίζετε τὰ τέκνα ὑμῶν, ἀλλ' ἐκτρέφετε αὐτὰ ἐν παιδείᾳ καὶ νουθεσίᾳ Κυρίου· ἐὰν οἱ προσάγοντες ἐπὶ τοιούτῳ σκοπῷ προσάγωσι, καὶ οἱ δεχόμενοι πληροφορίαν ἔχωσιν, ὅτι δύνανται ἐν παιδείᾳ καὶ νουθεσίᾳ Κυρίου ἐκθρέψαι τὰ προσαγόμενα, φυλασσέσθω τὸ ὑπὸ τοῦ Κυρίου προστεταγμένον, εἰπόντος· Ἄφετε τὰ παιδία ἔρχεσθαι πρός με, καὶ μὴ κωλύετε αὐτά· τῶν γὰρ τοιούτων ἐστὶν ἡ βασιλεία τῶν οὐρανῶν. Ἄνευ δὲ τοῦ τοιούτου σκοποῦ καὶ τῆς τοιαύτης ἐλπίδος οὔτε Θεῷ ἀρέσκον τοῦτο, καὶ ἡμῖν οὔτε πρέπον οὔτε συμφέρον λογίζομαι.

INTERROGATIO CCXCIII.

*Quomodo cum iis agendum est, qui devitant graviora peccata: patrant vero leviora indiscriminatim.*

ΕΡΩΤΗΣΙΣ ΣΞΓ.

Πῶς δεῖ προσφέρεσθαι τοῖς τὰ μείζονα τῶν ἁμαρτημάτων παραιτουμένοις, τὰ δὲ μικρὰ ἀδιαφόρως ποιοῦσιν;

C

RESPONSIO.

Primum quidem nosse oportet, hanc differentiam in Novo Testamento non reperiri. Una namque habetur sententia adversus quælibet peccata, cum Dominus dicat: *Qui facit peccatum, servus est peccati*[12]. Et rursus: *Sermo quem locutus sum, ille judicabit eum in novissimo die*[13]; et Joannes clamat: *Qui non obedit Filio, non videbit vitam, sed ira Dei manebit super ipsum*[14]; contumacia non ob peccatorum discrimen, sed ob transgressionem locum comminationi præbente. Uno verbo, si parvum et magnum peccatum liceat nobis dicere, sine controversia negari non potest, hoc cuique magnum esse, cujus quisque subjicitur D dominio: illud vero parvum, cui quisque dominatur; ut in athletis fortior est qui vincit: victus vero debilior victore est, quisquis ille sit. Quapropter erga quemcunque cujusque generis pecca-

ΑΠΟΚΡΙΣΙΣ.

Πρῶτον μὲν εἰδέναι χρὴ, ὅτι ἐν τῇ Καινῇ Διαθήκῃ ταύτην τὴν διαφορὰν οὐκ ἔστι μαθεῖν. Μία γὰρ ἀπόφασις κατὰ πάντων ἁμαρτημάτων κεῖται, τοῦ Κυρίου εἰπόντος, ὅτι Ὁ ποιῶν τὴν ἁμαρτίαν δοῦλός ἐστι τῆς ἁμαρτίας· καὶ πάλιν (73), ὅτι Ὁ λόγος ὃν ἐλάλησα, ἐκεῖνος κρινεῖ αὐτὸν ἐν τῇ ἐσχάτῃ ἡμέρᾳ· καὶ τοῦ Ἰωάννου βοῶντος· Ὁ ἀπειθῶν τῷ Υἱῷ οὐκ ὄψεται τὴν ζωὴν, ἀλλ' ἡ ὀργὴ τοῦ Θεοῦ μενεῖ ἐπ' αὐτόν· τὴν ἀπειθείας οὐκ ἐν τῇ διαφορᾷ τῶν ἁμαρτημάτων, ἀλλ' ἐν τῇ παρακοῇ τὴν ἀπειλὴν ἐχούσης. Ὅγως δὲ, εἰ ἐπιτρέπομεθα λέγειν μικρὸν καὶ μέγα ἁμάρτημα, ἐναντίῤῥητον ἔδει τὴν ἀπόδειξιν ἑκάστῳ μέγα εἶναι τὸ ἑκάστου κρατοῦν, καὶ μικρὸν τοῦτο, οὗ ἕκαστος κρατεῖ· ὥσπερ ἐπὶ τῶν ἀθλητῶν ὁ μὲν νικήσας ἐστὶν ἰσχυρότερος (74), ὁ δὲ ἡττηθεὶς ἀσθενέστερος τοῦ ἐπικρατεστέρου, ὅστις ἂν ᾖ. Δεῖ οὖν ἐπὶ παντὸς ἁμαρ-

[7] Matth. VI, 1. [8] Philipp. II, 14. [9] ibid. 3. [10] Ephes. VI, 4. [11] Matth. XIX, 14. [12] Joan. VIII, 34. [13] Joan. XII, 48. [14] Joan. III, 36.

(72) Reg. primus εἶναι διδασκαλεῖον, *scholam esse*. Aliquanto post duo mss. σκοπῷ προσάγωσι. Reg. primus προάγωσι. Subinde tres mss. πληροφορίαν ἔχωσιν. Editi et unus ms. προσάγουσι... ἔχουσιν.

(73) Vossii vetus liber et alii duo καὶ πάλιν· Ὁ. Statim in aliquibus libris legitur μένει, in aliquibus vero μενεῖ· sed sic tamen, ut multo frequentius legatur, μενεῖ, *manebit*.

(74) Codices aliquot perinde ut editi ἰσχυρός. Codex Colb. ἰσχυρότερος. Mox Reg. secundus et editi τοῦ ἐπικρατουμένου. Veteres tres libri præter Voss ἐπικρατεστέρου.

τάνοντος οἱονδήποτε ἁμάρτημα φυλάσσειν τὸ κρῖμα τοῦ Κυρίου εἰπόντος, ὅτι Ἂν ἁμάρτῃ εἰς σὲ ὁ ἀδελφός σου, ὕπαγε, ἔλεγξον (75) αὐτὸν μεταξὺ σοῦ καὶ αὐτοῦ μόνου. Ἐὰν σου ἀκούσῃ, ἐκέρδησας τὸν ἀδελφόν σου· ἐὰν δὲ μὴ ἀκούσῃ, παρέλαβε μετὰ σεαυτοῦ ἔτι ἕνα ἢ δύο, ἵνα ἐπὶ στόματος δύο μαρτύρων ἢ τριῶν σταθῇ πᾶν ῥῆμα· Ἐὰν δὲ παρακούσῃ αὐτῶν, εἰπὲ τῇ Ἐκκλησίᾳ· ἐὰν δὲ (76) καὶ τῆς Ἐκκλησίας παρακούσῃ, ἔστω σοι ὥσπερ ὁ ἐθνικὸς καὶ ὁ τελώνης. Φυλασσέσθω δὲ ἐπὶ πᾶσι τοῖς τοιούτοις τὸ ὑπὸ τοῦ Ἀποστόλου εἰρημένον· Διὰ τί οὐ μᾶλλον ἐπενθήσατε, ἵνα ἐξαρθῇ ἐκ μέσου ὑμῶν ὁ τὸ ἔργον τοῦτο ποιήσας; Χρὴ γὰρ τὴν μακροθυμίαν καὶ τὴν εὐσπλαγχνίαν ἐπιφέρεσθαι (77) τῇ ἀποτομίᾳ.

ΕΡΩΤΗΣΙΣ ΣΛΔ

Ἐκ ποίας αἰτίας ἐκπίπτει (78) τις τῆς διηνεκοῦς μνήμης τοῦ Θεοῦ.

ΑΠΟΚΡΙΣΙΣ.

Ἐὰν τις ἀμνήμων γένηται τῶν εὐεργεσιῶν τοῦ Θεοῦ, καὶ ἀσυνείδητος εὑρεθῇ πρὸς τὸν εὐεργέτην.

ΕΡΩΤΗΣΙΣ ΣΜΕ

Ἐκ ποίων σημείων γνωρίζεται ὁ μετεωρος.

ΑΠΟΚΡΙΣΙΣ.

Ὅταν ἀμελῇ τις τῶν πρὸς εὐαρέστησιν Θεοῦ, τοῦ Προφήτου εἰπόντος· Προωρώμην τὸν Κύριον ἐνώπιόν μου διαπαντὸς, ὅτι ἐκ δεξιῶν μού ἐστιν, ἵνα μὴ σαλευθῶ.

ΕΡΩΤΗΣΙΣ ΣΜς'.

Πῶς πληροφορηθῇ ἡ ψυχὴ, ὅτι τῶν ἁμαρτημάτων καθαρεύει.

ΑΠΟΚΡΙΣΙΣ.

Ἐὰν καταμάθῃ τις ἐν ἑαυτῷ τὴν διάθεσιν τοῦ Δαβὶδ, εἰπόντος· Ἀδικίαν ἐμίσησα καὶ ἐβδελυξάμην· ἢ καταμάθῃ εἰ κατώρθωσεν ἐν ἑαυτῷ τὸ παρὰ τοῦ Ἀποστόλου προστεταγμένον, εἰπόντος· Νεκρώσατε οὖν τὰ μέλη ὑμῶν τὰ ἐπὶ τῆς γῆς, πορνείαν, ἀκαθαρσίαν, πάθος, ἐπιθυμίαν κακὴν, καὶ τὴν πλεονεξίαν, ἥτις ἐστὶν εἰδωλολατρεία· δι' ἃ ἔρχεται ἡ ὀργὴ τοῦ Θεοῦ· ἔνθα καὶ πλατύνων κατὰ παντὸς ἁμαρτήματος τὸ τοιοῦτον κρῖμα, ἐπήγαγεν· Ἐπὶ τοὺς υἱοὺς τῆς ἀπειθείας, ἵνα δυνηθῇ εἰπεῖν ὅτι Οὐκ ἐκολλήθη μοι καρδία σκαμβὴ· ἐκκλίνοντος ἀπ' ἐμοῦ τοῦ πονηροῦ, οὐκ ἐγίνωσκον. Γνωρίζει δέ τις ἑαυτὸν ἐν τοιαύτῃ διαθέσει καθεστῶτα, ἐὰν καὶ πρὸς τοὺς ἁμαρτάνοντας τὴν αὐτὴν τοῖς ἁγίοις φρικώδη συμπάθειαν ἀναλάβῃ· τοῦ μὲν Δαβὶδ εἰπόντος· Εἶδον ἀσυνετοῦντας, καὶ ἐξετηκόμην, ὅτι τὰ λογιά σου οὐκ ἐφυλάξαντο· τοῦ δὲ Ἀποστόλου λέ-

tum admittentem servandum est præceptum Domini, qui dixit: *Si peccaverit in te frater tuus, vade, corripe eum inter te et ipsum solum. Si te audierit, lucratus es fratrem tuum: si autem non audierit, adhibe tecum adhuc unum, vel duos, ut in ore duorum aut trium testium stet omne verbum. Quod si non audierit eos, dic Ecclesiæ; si autem Ecclesiam quoque non audierit, sit tibi sicut ethnicus et publicanus* [15]. Servetur autem in omnibus quæ sunt ejusmodi, id quod dictum est ab Apostolo: *Quare non magis luctum habuistis, ut tollatur de medio vestrum qui hoc opus fecit* [16]? Oportet enim lenitatem atque misericordiam cum severitate conjungi.

**519** INTERROGATIO CCXCIV.

*Quæ causa est, quamobrem excidat quis a jugi recordatione Dei.*

RESPONSIO.

Si quis beneficiorum Dei sit immemor, et in benefacientem exstiterit ingratus.

INTERROGATIO CCXCV.

*Quibus signis cognoscitur is, cujus animus peregre est.*

RESPONSIO.

Cum quis negligit ea, quæ conducunt ad placendum Deo, cum Propheta dicat: *Providebam Dominum in conspectu meo semper, quoniam a dextris est mihi, ne commovear* [17].

INTERROGATIO CCXCVI.

*Qua ratione persuadebit sibi animus, esse se purum a peccatis.*

RESPONSIO.

Si quis in seipso deprehendat affectum Davidis, qui aiebat: *Iniquitatem odio habui et abominatus sum* [18]: aut si conscius fuerit impletum fuisse in semetipso illud præceptum Apostoli, qui dixit: *Mortificate ergo membra vestra quæ sunt super terram, fornicationem, immunditiam, libidinem, concupiscentiam malam, et avaritiam, quæ est simulacrorum servitus: propter quæ venit ira Dei* [19]; ubi et extendens ejusmodi sententiam adversus omne peccatum, adjecit: *In filios nos obedientes*, ut dicere valeat: *Non adhæsit mihi cor pravum: declinantem a me malignum non cognoscebam* [20]. Jam vero intelligit aliquis esse se hoc modo affectum, si etiam adversus peccantes terribilem hanc sanctorum commiserationem induerit. Et quidem David dicit. *Vidi insensatos, et tabescebam, quia eloquia tua non custodierunt* [21]. Apostolus vero ait: *Quis infirmatur, et non infirmor? quis scandalizatur, et ego non uror* [22]?

[15] Matth. XVIII, 15-17. [16] I Cor. V, 2. [16] Psal. XV 8. [17] Psal. CXVIII, 163. [19] Coloss. III, 5,6. [20] Psal. C, 3, 4. [21] Psal. CXVIII, 158. [22] II Cor. XI, 29.

(75) Editi Ἂν ἁμάρτῃ ὁ ἀδελφός σου, ὕπαγε ἔλεγξον μεταξύ. Antiqui tres libri ut in contextu. Statim duo mss. et editi παράλαβε μετὰ σεαυτου ἕνα ἢ δύο, ἵνα ἐπὶ στόματος δύο ἢ τριῶν σταθήσεται, Alii duo mss. ita ut edidimus. Ibidem Reg. primus et Colb. ἐὰν δὲ μηδὲ ὑμῶν ἀκούσῃ, *quod si vos non audierit.*

(76) Vocula καί addita est ex priscis duobus libris. Mox duo mss. ἐν πᾶσι.

(77) Reg. primus et Colb. εὐσπλαγχνίαν ἐπιφαίνεσθαι, *oportet commiserationem in severitate ostendi.*

(78) Codex Colb. εἰς πόσας αἰτίας ἐκπίπτει.

Si enim revera anima præstantior est corpore, videmus autem ægerrime ferre nos quasvis sordes in corpore, easque aversari ; atque ut omnis lacerationis, ita omnis damni aspectu cordi creari dolorem ac tristitiam ; quanto magis æquum est, ut ea quæ diximus, in se ob peccantes sentiat is, qui Christum ac fratres diligit, quotiescunque viderit peccantium animam velut a bestiis sauciari ac corrodi, atque seu saniem putredinemque in ea apparere? David dicit ; ***Iniquitates meæ supergressæ* 520 *sunt caput meum sicut onus grave gravatæ sunt super me. Putruerunt et corruptæ sunt cicatrices meæ a facie insipientiæ meæ. Miser factus sum et curvatus sum usque in finem : tota die contristatus ingrediebar.*** [23]. Ait vero Apostolus : ***Stimulus mortis peccatum est*** [24]. Cum igitur quis aut ob propria peccata, aut ob aliena, uti jam dictum est initio, animam suam ita affectam perspexerit, tunc certissime credat esse se a peccato liberum.

γοντος· Τίς ἀσθενεῖ, καὶ οὐκ ἀσθενῶ ; τίς σκανδαλίζεται, καὶ οὐκ ἐγὼ πυροῦμαι ; Εἰ γὰρ, κατὰ τὴν ἀλήθειαν τοῦ λόγου, ἡ ψυχὴ κρείττων ἐστὶ τοῦ σώματος, ὁρῶμεν δὲ, ὅτι (79) ἐπὶ τοῦ σώματος πᾶσαν μὲν ῥυπαρίαν σικχαινόμεθα καὶ βδελυσσόμεθα· παντὸς δὲ σπαραγμοῦ καὶ πάσης ἐπιβουλῆς θεωρία συντριμμὸν καὶ λύπην ἐργάζεται τῇ καρδίᾳ· πόσῳ μᾶλλον ἀκόλουθον (80) τὰ προειρημένα πάσχειν ἐπὶ τοῖς ἁμαρτάνουσι τὸν φιλόχριστον καὶ φιλάδελφον, ὅταν βλέπῃ τῶν ἁμαρτανόντων, ὥσπερ ὑπὸ θηρίων, τιτρωσκομένην τὴν ψυχὴν, καὶ βιβρωσκομένην. καὶ ὥσπερ ἰχῶρας καὶ σηπεδονας ἐπιφαινουσας ; τοῦ μὲν Δαβὶδ εἰπόντος, ὅτι Αἱ ἀνομίαι μου ὑπερῆραν τὴν κεφαλήν μου· ὡσεὶ φορτίον βαρὺ ἐβαρύνθησαν ἐπ' ἐμέ· προσώζεσαν καὶ ἐσάπησαν οἱ μώλωπές μου ἀπὸ προσώπου τῆς ἀφροσύνης μου· ἐταλαιπώρησα καὶ κατεκάμφθην ἕως τέλους· ὅλην τὴν ἡμέραν σκυθρωπάζων ἐπορευόμην· τοῦ δὲ Ἀποστόλου λέγοντος. Κέντρον τοῦ θανάτου ἡ ἁμαρτία ἐστίν. Ὅταν οὖν ἡ ἐπὶ τοῖς ἰδίοις ἁμαρτήμασιν ἢ ἐπ' ἀλλοτρίοις, κατὰ τὰ προειρημένα ἐξ ἀρχῆς, οὕτω διακειμένην καταμάθῃ τις ἑαυτοῦ τὴν ψυχὴν, τότε πληροφορηθήτω, ὅτι καθαρεύει ἀπὸ ἁμαρτίας.

## 479 INTERROGATIO CCXCVII.

*Quomodo a peccatis se convertere oportet.*

### RESPONSIO

Si imitetur affectum Davidis qui primum quidem ait : *Iniquitatem meam cognitam feci, et peccatum meum non abscondi. Dixi : Confitebor adversum me injustitiam meam Domino* [25]. Deinde si animi statum detegat, uti per sextum psalmum aliosque variis ac diversis modis edoctus est, atque ab Apostolo ea didicerit, quæ pro alieno peccato facta fuisse a Corinthiis testatus est, his verbis : *Quæ secundum Deum tristitia est, pœnitentiam ad salutem haud pœnitendam operatur* [26]. Quin et tristitiæ proprietates adjungit : *Ecce enim hoc ipsum, secundum Deum contristari, quantam in vobis peperit sollicitudinem : sed defensionem, sed indignationem, sed timorem, sed desiderium, sed æmulationem, sed vindictam : in omnibus exhibuistis vos incontaminatos esse in hoc negotio* [27]. Quare ex iis planum est et perspicuum, non oportere solum a peccato secedere, hosque pro peccatoribus affectus pati, sed ab ipsis etiam peccatoribus removeri. Nam et David id quoque declaravit, cum dixit : *Discedite a me, omnes qui operamini iniquitatem* [28] : Et Aposto-

ΕΡΩΤΗΣΙΣ ΣϞΖ'.

Πῶς ἀπὸ τῶν ἁμαρτημάτων ἐπιστρεφειν χρή.

### ΑΠΟΚΡΙΣΙΣ.

Ζηλώσαντα τὴν διάθεσιν τοῦ Δαβὶδ, πρῶτον μὲν λέγοντος· Τὴν ἀνομίαν μου ἐγνώρισα, καὶ τὴν ἁμαρτίαν μου οὐκ ἐκάλυψα. Εἶπα· Ἐξαγορεύσω κατ' ἐμοῦ τὴν ἀνομίαν μου τῷ Κυρίῳ· ἔπειτα δὲ ἐν τῷ διηγεῖσθαι τὸν τρόπον διὰ (81) τοῦ ἕκτου ψαλμοῦ, καὶ δι' ἄλλων δὲ πολυτρόπως, διὰ δὲ τοῦ Ἀποστόλου μανθάνοντα ταῦτα ἃ ἐμαρτύρησε τοῖς Κορινθίοις ὑπὲρ ἀλλοτρίου ἁμαρτήματος, εἰπὼν, ὅτι Ἡ κατὰ Θεὸν λύπη μετάνοιαν εἰς σωτηρίαν ἀμεταμέλητον κατεργάζεται· καὶ τὰ ἰδιώματα τῆς λύπης ἐπενεγκών (82)· Ἰδοὺ γὰρ αὐτὸ τοῦτο τὸ κατὰ Θεὸν λυπηθῆναι πόσην κατειργάσατο ἐν ὑμῖν σπουδήν· ἀλλ' ἀπολογίαν, ἀλλὰ ἀγανάκτησιν, ἀλλὰ φόβον, ἀλλὰ ἐπιπόθησιν, ἀλλὰ ζῆλον, ἀλλὰ ἐκδίκησιν. Ἐν παντὶ συνεστήσατε ἑαυτοὺς ἁγνοὺς εἶναι ἐν τῷ πράγματι. Ὥστε ἐκ τούτων δῆλον, ὅτι οὐ μόνον ἀναχωρεῖν χρὴ τῆς ἁμαρτίας, καὶ ὑπὲρ τῶν ἁμαρτανόντων ταῦτα πάσχειν, ἀλλὰ καὶ ἀφίστασθαι αὐτῶν τῶν ἁμαρτανόντων· τοῦ μὲν Δαβὶδ καὶ τοῦτο δηλώσαντος ἐν τῷ εἰπεῖν· Ἀπόστητε ἀπ' ἐμοῦ, πάντες οἱ ἐργαζόμενοι τὴν ἀνομίαν· τοῦ δὲ Ἀπο-

[23] Psal. xxxvii, 5-7. [24] I Cor. xv, 56. [25] Psal. xxxi, 5. [26] II Cor. vii, 10. [27] ibid. 11. [28] Psal. vi, 9.

(79) Vocem ὅτι loco movimus veteribus libris auctoribus. In vulgatis posita est ante vocem πᾶσαν. Ibidem Reg tertius ῥυπαρίαν σικχαινόμεθα. Reg. primus secunda manu σικχαίνομεν. Codex Colb. συχαίνομεν. Editiones Basil. et Ven. perinde ut Reg. secundus σικχαίνομεν, et ita videtur habuisse quoque Reg. primus prima manu. Fecit vocis insolentia, ut varie scripta sit a librariis. Editio Paris. ῥυπαρίαν ἐχθραίνομεν. Quam lectionem optimam esse non nego quidem : sed cum cogito antiquiores editiones et veteres libros ita in scribendi ratione dissentire, ut tamen non obscure in ipsa re consentiant affirmare posse arbitror, typographos Parisienses pro σικχαίνομεν de suo posuisse ἐχθραίνομεν. Existimabant enim, ut mihi videtur, hunc locum corruptum esse : qui tamen integer erat et sanus. Illud autem maxime hinc nostram sententiam confirmat, quod hoc idem verbum σικχαινεσθαι legatur etiam Regula 10.

(80) Codex Colb πόσῳ ἀκολουθοτερον.

(81) Sic libri antiqui. Vocula διὰ in vulgatis abest

(82) Codex Voss. λύπης ἐνεργόν.

ιραγγείλαντος (83) τῷ τοιούτῳ μηδὲ συν- A lus præcepit, ut ne sumatur cibus cum ejusmodi viro [29].

ΕΡΩΤΗΣΙΣ ΣΗ'.

ιλὰ κατ' ἰδίαν ἀρίσκειαν ποιεῖν ὁ Λόγος συγχωρεῖ.

ΑΠΟΚΡΙΣΙΣ.

τῷ ἀρέσκων ἀνθρώπῳ ἀρέσκει. Ἄνθρωπος αὐτὸς ἕκαστος. Ὥσπερ οὖν Ἐπικατάρατος ὃς τὴν ἐλπίδα ἔχει ἐπ' ἄνθρωπον, καὶ σάρκα βραχίονος αὐτοῦ (84), ὁ τὴν πεποίθησιν δηλοῖ· οἷς ἐπιφέρει, Καὶ ἀπὸ πουσταίη ἡ ψυχὴ αὐτοῦ· οὕτω καὶ ὁ ἄλλῳ ἢ κατ' ἰδίαν ἀρίσκειάν τι ποιῶν, τῆς θεοκπίπτει, εἰς δὲ ἀνθρωπαρέσκειαν ἐμπίπτει οὖσι γὰρ, φησὶν ὁ Κύριος, πρὸς τὸ θιαθῆναι ὑποις. Ἀμὴν λέγω ὑμῖν, ἀπέχουσι τὸν μισθὸν B καὶ ὁ Ἀπόστολος δὲ ὁμολογεῖ (86), ὅτι Εἰ ὑποις ἤρεσκον, Χριστοῦ δοῦλος οὐκ ἂν ἰδροτέρα δὲ ἀπειλὴ φέρεται ἐν τῇ θεοπνεύστῳ γούσῃ, ὅτι Ὁ Θεὸς διεσκόρπισεν ὀστᾶ ἐσκων.

ΕΡΩΤΗΣΙΣ ΣΘ'.

ιροφορηθῇ ἡ ψυχὴ ἀποστῆναι τῆς φιλοδοξίας.

ΑΠΟΚΡΙΣΙΣ.

ἀνάσχηται τοῦ Κυρίου εἰπόντος· Οὕτως τὸ φῶς ὑμῶν ἔμπροσθεν τῶν ἀνθρώπων, ὅπως ιῶν τὰ καλὰ ἔργα, καὶ δοξάσωσι τὸν Πατέρα ἐν τοῖς οὐρανοῖς· καὶ τοῦ Ἀποστόλου παραγ- ὅτι Εἴτε ἐσθίετε, εἴτε πίνετε, εἴτε τι ποιεῖτε, δόξαν Θεοῦ ποιεῖτε· ἵνα ὁ θεοσεβὴς, μήτε τῆς C , μήτε (87) τῆς μελλούσης δόξης ἀντιποιού- δὲ πρὸς Θεὸν ἀγάπην πάντων προτιμήσας, ν ἔχῃ εἰπεῖν μετὰ τῶν προκειμένων τὸ, Οὔτε οὔτε μέλλοντα δυνήσεται ἡμᾶς χωρίσαι ἀγάπης τοῦ Θεοῦ, τῆς ἐν Χριστῷ Ἰησοῦ ῳ ἡμῶν· αὐτοῦ τοῦ Κυρίου ἡμῶν Ἰησοῦ εἰπόντος· Ἐγὼ δὲ οὐ ζητῶ τὴν δόξαν καὶ, ὅτι Ὁ ἀφ' ἑαυτοῦ λαλῶν τὴν δόξαν ζητεῖ· ὁ δὲ ζητῶν τὴν δόξαν τοῦ πέμψαντος τος ἀληθής ἐστιν.

ΕΡΩΤΗΣΙΣ Τ'.

πος τῆς ἐπιστροφῆς, ὅτε περὶ ἀοράτου ἐστὶν ὁ λόγος.

ΑΠΟΚΡΙΣΙΣ

τρόπος τῆς ἐπιστροφῆς ἐν ἐκείνῳ τῷ ἐρω- D ηλοῦται, ἐν τῷ, πῶς ἀπὸ τῶν ἁμαρτημάτων

INTERROGATIO CCXCVIII.

*Nunquid permittat Scriptura, prout placet, bona facere.*

RESPONSIO.

Qui placet sibi ipsi, homini placet. Homo enim et ipse unusquisque est. Quemadmodum igitur *Maledictus est homo, qui spem habet in homine, et firmabit carnem brachii sui* [30] : quod sui ipsius indicat fiduciam : quibus subjungit : *Et a Domino recesserit anima ejus* [31] : sic etiam qui placet alteri, aut qui sibi ipsi placiturus aliquid agit, a pietate excidit, inciditque in studium hominibus placendi. *Faciunt enim*, inquit Dominus, *ut videantur ab hominibus. Amen dico vobis, recipiunt mercedem suam* [31*]. Sed et Apostolus hoc confitetur : *Si adhuc hominibus placerem, Christi servus non essem* [32]. Imo divina Scriptura minas graviores intendit, his verbis : *Deus dissipavit ossa eorum, qui hominibus placent* [33].

**521** INTERROGATIO CCXCIX.

*Quomodo animus sibi certissime persuadebit esse se alienum a studio gloriæ.*

RESPONSIO.

Cum obtemperat Domino, qui dixit : *Sic luceat lux vestra coram hominibus, ut videant opera vestra bona, et glorificent Patrem vestrum, qui in cœlis est* [34] ; itemque Apostolo sic præcipienti : *Sive manducatis, sive bibitis, sive quid facitis : omnia in gloriam Dei facite* [35] : ut Dei cultor, neque præsenti neque futura gloria quæsita, sed Dei amore omnibus anteposito, possit præter ea, quæ præmissa sunt, hoc confidenter dicere : *Neque instantia, neque futura poterunt nos separare a charitate Dei, quæ est in Christo Jesu Domino nostro* [36]. Dicit enim ipse Dominus noster Jesus Christus : *Ego autem non quæro gloriam meam* [37]. Item : *Qui a semetipso loquitur, gloriam propriam quærit : qui autem quærit gloriam ejus, qui misit eum, hic verax est* [38].

INTERROGATIO CCC.

*Quis modus conversionis, cum de re sub aspectum non cadente sermo est.*

RESPONSIO.

Sane modus conversionis declaratur in ea quæstione, in qua quæsitum est, quomodo converterese a

Cor. v, 11. [30] Jerem. xvii, 5. [31] ibid. . v, 16. [33] I Cor. x, 31. [36] Rom. viii, 38, 39. [31*] Matth. vi, 5. [32] Galat. i, 10. [33] Psal. lii, 6. [37] Joan. viii, 50. [38] Joan. vii, 18.

odex Colb. παραγγέλλοντος.

Colbertino perinde ut apud LXX ita legi- ιχίονος αὐτοῦ ἐπ' αὐτόν, *firmabit carnem sui super se*. Ibidem Reg. tertius τὴν εἰς ποίθησιν.

c veteres duo libri. Alii duo mss. et editi Ποιοῦσι.

eg. primus καὶ τοῦ Ἀποστόλου ὁμολογοῦντος, ὅτι, Aliquanto post unus ms. ὅτι Ὁ Κύριος συνέτριψεν.

(87) Pro μή edendum curavimus μήτε ex duobus codicibus. Statim Reg. primus σχῇ εἰπεῖν.

(88) Antiqui duo libri τὴν δόξαν τὴν ἐμήν· quo loco in Reg. primo et in Voss. additum est illud, ἀλλὰ τὴν δοξαν τοῦ πέμψαντός με Πατρός.

peccatis oporteat. Ubi autem sermo est de re oculorum aciem fugiente, meminerimus Domini, qui ait: *Nihil est absconditum, quod non cognoscetur* [39]. Item : *Ex abundantia cordis os loquitur* [40].

A ἐπιστρέφειν χρή· τὸ δὲ περὶ ἀοράτου εἶναι τὸν λόγον, μνημονεύσωμεν τοῦ Κυρίου, ὅτι Οὐδέν ἐστι κρυπτόν, ὃ οὐ γνωσθήσεται· καὶ, ὅτι Ἐκ τοῦ περισσεύματος τῆς καρδίας λαλεῖ (89) τὸ στόμα.

## INTERROGATIO CCCI.

*Quod si dixerit quis : Mea me conscientia non condemnat.*

## RESPONSIO.

Hoc accidit etiam in morbis corporis. Multi enim sunt morbi, quos non sentiunt ægri : et tamen medicorum potius credunt observationi, quam suo ipsorum stupori attendant. Hunc ad modum et in morbis animi, hoc est, in peccatis, etiamsi quis, peccati haud conscius, se ipse non arguat : fidem tamen debet iis adhibere, qui res illius melius vi- B dere possunt. Hoc præstiterunt sancti Apostoli, qui cum de sua sincera erga Dominum affectione nihil dubitarent, audientes tamen : *Unus ex vobis tradet me* [41], potius Domini verbis credidere, dissidebantque, ac dicebant : *Nunquid ego sum, Domine* [42]? Apertius autem idipsum docet nos sanctus Petrus, qui ex vehementi humilitate non vult quidem sibi operam a Domino et Deo et magistro præberi : sed tamen cum esset sibi persuasissimum vera esse Domini verba, ubi audivit, *Si non lavero te, non habes partem mecum*, dicit : *Non tantum pedes meos, sed et manus, et caput* [43].

## ΕΡΩΤΗΣΙΣ ΤΑ΄.

Ἐὰν δὲ εἴπῃ, ὅτι Οὐ καταγινώσκει μου τὸ συνειδός.

## ΑΠΟΚΡΙΣΙΣ.

Τοῦτο καὶ ἐπὶ τῶν σωματικῶν παθῶν συμβαίνει. Πολλὰ γάρ ἐστι παθη, ὧν οὐκ ἐπαισθάνονται οἱ ἀσθενοῦντες· τῇ μέντοιγε τῶν ἰατρῶν σημειώσει πιστεύουσι μᾶλλον, ἢ τῇ ἑαυτῶν ἀναισθησίᾳ προσέχουσιν. Οὕτω καὶ ἐπὶ τῶν τῆς ψυχῆς παθῶν, τουτέστιν, ἐπὶ τῶν ἁμαρτημάτων, κἂν ἑαυτοῦ τις μὴ καταγινώσκῃ, μὴ ἐπαισθανόμενος τοῦ ἁμαρτήματος, πιστεύειν μέντοιγε ὀφείλει τοῖς δυναμένοις πλέον ἰδεῖν τὰ ἐκείνου· τοῦτο δειξάντων μὲν τῶν ἁγίων ἀποστόλων, ὅτε, ἐν πληροφορίᾳ ὄντες τῆς ἑαυτῶν εἰλικρινοῦς πρὸς τὸν Κύριον (90) διαθέσεως, καὶ ἀκούσαντες, ὅτι Εἷς ἐξ ὑμῶν παραδώσει με, τῷ λόγῳ τοῦ Κυρίου ἐπίστευσαν μᾶλλον, καὶ διεφέροντο λέγοντες· Μήτι ἐγώ εἰμι, Κύριε ; σαφέστερον δὲ ἡμᾶς τοῦ ἁγίου Πέτρου διδάσκοντος, ὃς διακύρᾳ (91), μὲν ταπεινοφροσύνῃ παραιτεῖται τὴν ὑπηρεσίαν τοῦ Δεσπότου καὶ Θεοῦ καὶ διδασκάλου· πληροφορίᾳ (92) δὲ τῆς ἀληθείας τῶν τοῦ Κυρίου ῥημάτων ἀκούσας, ὅτι Ἐὰν μὴ νίψω σε, οὐκ ἔχεις μέρος μετ' ἐμοῦ, λέγει· Μὴ τοὺς πόδας μου μόνον, ἀλλὰ καὶ τὰς χεῖρας, καὶ τὴν κεφαλήν.

## 522 INTERROGATIO CCCII.

*An ex cella penaria erogandum sit externis inopibus.*

## RESPONSIO.

Cum Dominus dixerit, *Non sum missus nisi ad oves, quæ perierunt domus Israel* [44] ; et : *Non est bonum sumere panem filiorum, et projicere canibus* [45] ; ea quæ viris Deo dicatis destinata sunt, non necesse est in quoslibet promiscue insumere. Utrum autem fieri possit quod a muliere, quæ ob fidem laudatur, dictum est : *Etiam, Domine : nam et catelli edunt de micis quæ cadunt de mensa dominorum suorum* [46] ; id in œconomi situm sit arbitrio, communi eorum, qui secundum ipsum præsunt, accedente consensu : ut ex abundanti sol, velut scriptum est [47], super bonos et malos oriatur.

## ΕΡΩΤΗΣΙΣ ΤΒ΄.

Εἰ χρὴ ἀπὸ τῆς οἰκονομίας διδόναι τοῖς ἐνδεέσι τῶν ἔξωθεν.

## ΑΠΟΚΡΙΣΙΣ.

Τοῦ Κυρίου εἰπόντος, Οὐκ ἀπεστάλην εἰ μὴ εἰς τὰ πρόβατα τὰ ἀπολωλότα οἴκου Ἰσραήλ· καὶ ὅτι Οὐκ ἔστι καλὸν λαβεῖν τὸν ἄρτον τῶν τέκνων, καὶ βαλεῖν τοῖς κυναρίοις· τὰ διατεταγμένα τοῖς ἀνακειμένοις Θεῷ οὐκ ἀναγκαῖον εἰς ἀδιαφόρους παραναλίσκειν. Εἰ δὲ δυνατὸν γενέσθαι τὸ εἰρημένον ὑπὸ τῆς ἐπαινουμένης ἐν πίστει γυναικός, ὅτι Ναί, Κύριε· καὶ γὰρ τὰ κυνάρια ἐσθίει ἀπὸ τῶν ψιχίων τῶν πιπτόντων ἀπὸ τῆς τραπέζης τῶν κυρίων αὐτῶν· ἐν τῇ τοῦ οἰκονόμου ἀνακείσθω δειμασίᾳ μετὰ κοινῆς τῶν μετ' αὐτὸν προεχόντων γνώμης ἵνα ἐκ τοῦ περισσεύματος ὁ ἥλιος, καθὼς γέγραπται, ἀνατείλῃ (93) ἐπὶ πονηροὺς καὶ ἀγαθούς.

## INTERROGATIO CCCIII.

*An in fratrum communitate iis quæ a quibuslibet dicuntur, obediendum sit.*

## RESPONSIO.

Quæstioni huic sine multo negotio responderi

## ΕΡΩΤΗΣΙΣ ΤΓ΄.

Εἰ χρὴ τοῖς παρὰ πάντων λεγομένοις ὑπακούειν ἐν ἀδελφότητι.

## ΑΠΟΚΡΙΣΙΣ.

Τὸ ἐρώτημα τοῦτο πολλὴν δυσχέρειαν ἔχα τῆς

[39] Matth. x, 26. [40] Luc. vi, 45. [41] Matth. xxvi, 21. [42] ibid, 22. [43] Joan. xiii, 8, 9. [44] Matth. xv, 24. [45] ibid. 26. [46] ibid. 27. [47] Matth. v. 45.

(89) Editi et Reg. secundus ἐκ περισσευματος τῆς καρδίας λέγει. Antiqui tres libri præter Voss. ut in contextu.

(90) Codex Colb. πρὸς τὸν Θεόν.

(91) Reg. primus σαφέστερον δὲ ἐκ τοῦ ἁγίου Πέτρου ἔστι μαθεῖν, ὅτι διαπύρω.

(92) Veteres quatuor libri πληροφορίᾳ. Editi πλήροφορίαν.

(93) Editi ἀνατελλῃ. Codex Voss. et alii duo ἀνατείλῃ.

εως. Πρῶτον μὲν, ὅτι ἀταξίας ἔμφασιν φα- A non potest. Primum quidem, quod manifestæ per-
ίδωσιν ἐν τῷ παρὰ πάντων λέγεσθαί τι, τοῦ turbationis indicium præbet, ex eo, quod ab omni-
λου λέγοντος· Προφῆται δὲ δύο ἢ τρεῖς λα- bus aliquid dicatur, cum Apostolus dicat: *Prophe-*
ν, καὶ οἱ ἄλλοι διακρινέτωσαν· καὶ τοῦ αὐ- *tæ autem duo aut tres dicant: et cæteri dijudi-*
τοῖς μερισμοῖς τῶν χαρισμάτων, ἴδιον ἑκά- *cent*[48]. Itidem ipse in donorum partitionibus, pro-
ν λαλούντων τὸ τάγμα τάξαντος, ἐν τῷ εἰπεῖν prium uniuscujusque loquentis ordinem constituit,
Ἑκάστῳ ὡς ὁ Θεὸς ἐμέρισε μέτρον πίστεως· his verbis[49]: *Unicuique sicut Deus divisit mensu-*
ὑποδείγματι τῶν μελῶν τοῦ σώματος σαφῶς *ram fidei.*[50] Et in exemplo membrorum corporis,
στῶντος ἐν μέρει εἶναι τὸ μέρος τοῦ λαλούν- peculiarem esse loquentis locum perspicue osten-
ριβέστερον δὲ διευκρινοῦντος ἐν τῷ εἰπεῖν· dit, ac etiam idipsum accuratius distinguit explicatque his verbis: *Sive qui docet in doctrina, sive*
ιδάσκων ἐν τῇ διδασκαλίᾳ, εἴτε ὁ παρακαλῶν *qui exhortatur in exhortando*[51], etc. Quare ex his
κκλήσει, καὶ τὰ λοιπά· ὡς δῆλον ἐκ τού- planum est, non omnia omnibus permissa esse:
ι μὴ πάντα πᾶσιν (95) ἐπιτετράφθαι, ἕκαστον sed debere unumquemque in sua vocatione ma-
κλήσει μένειν, καὶ κατορθοῦν ἐπιμελέστερον nere, atque id quod a Domino concreditum est, di-
οῦ Κυρίου πιστευθέν. Δεῖ (96) τοίνυν τὸν μὲν ligentius perficere. Par itaque fuerit eum, qui præ-
τα τοῦ κοινοῦ, καὶ διατασσόμενον τοῖς πᾶσι, B ficitur communitati, præponiturque omnibus, multo
λῆς δοκιμασίας ἐγχειρισθῆναι τὴν φροντίδα cum examine hanc curam suscipere: ita ut con-
καὶ ἑκάστῳ κατὰ τὸ πρέπον ἐπαγρυπνεῖν τῇ gruenti sollicitudine vigilet pro singulis, ut Deo
ὅπως εὐαρέστως τῷ Θεῷ, καὶ ἐστοχασμένως placendo, et habilitatis ac virium cujusque habita
του ἐπιτηδειότητός τε καὶ δυνάμεως πρὸς τὸ ratione, ad commune commodum sanciat imperet-
μφέρον διατάσσηται, καὶ ἐπιτάσσῃ· τοὺς δὲ que: subditi vero, servata disciplina, et obedientia
ς, τῆς εὐταξίας φυλαττομένης, καὶ τῆς ὑπα- limites suos agnoscente, debent meminisse Do-
ἴδιον μέτρον γνωριζούσης, μεμνῆσθαι τοῦ mini, qui dixit: *Oves meæ vocem meam audiunt: et*
λέγοντος· Τὰ πρόβατα τὰ ἐμὰ τῆς φωνῆς *ego cognosco eas, et sequuntur me: et ego vitam*
ύει (97)· κἀγὼ γινώσκω αὐτὰ, καὶ ἀκολου- *æternam do eis*[52]; recordarique eum prius dixisse:
ι· κἀγὼ ζωὴν αἰώνιον δίδωμι αὐτοῖς· καὶ *Alienum autem non sequentur, sed fugient ab eo,*
τος, Ἀλλοτρίῳ δὲ οὐ μὴ ἀκολουθήσουσιν, *quia non noverunt vocem alienorum*[53]; et Apos-
ξονται ἀπ' αὐτοῦ, ὅτι οὐκ οἴδασι τῶν ἀλλο- tolum ita loqui: *Si quis aliter docet, et non accedit sa-*
τὴν φωνήν (98)· καὶ τοῦ Ἀποστόλου λέγον- **523** *nis sermonibus Domini nostri Jesu Christi, et*
Εἴ τις ἑτεροδιδασκαλεῖ, καὶ μὴ προσέρ- C *ei quæ secundum pietatem est, doctrinæ, superbus*
ιαίνουσι λόγοις τοῖς τοῦ Κυρίου ἡμῶν Ἰησοῦ *est, nihil sciens*[54]; et iis quæ accidere solent, enu-
, καὶ τῇ κατ' εὐσέβειαν διδασκαλίᾳ, τετύ- meratis, adjicit: *Secede ab his qui ejusmodi sunt*[55];
μηδεν ἐπιστάμενος· μετὰ δὲ τὰ ἐπισυμβαί- et rursus alio in loco: *Prophetias nolite spernere;*
παγαγόντος· Ἀφίστασο ἀπὸ τῶν τοιούτων *omnia probate; quod bonum est, tenete; ab omni*
αὶ πάλιν ἀλλαχοῦ· Προφητείας μὴ ἐξουθε- *specie mala abstinete vos*[56]. Quamobrem, si quid-
τάντα δοκιμάζετε· τὸ καλὸν κατέχετε· ἀπὸ piam dicitur secundum mandatum Domini, aut
ἴδους πονηροῦ ἀπέχεσθε. Ὥστε εἰ μέν τί dirigitur ad mandatum Domini, etiamsi mortis mi-
ἐντολὴν τοῦ Κυρίου λεγόμενον, ἢ πρὸς τὴν nas ingerat, obediendum est: sin autem aliquid
τοῦ Κυρίου κατευθυνόμενον, κἂν θανάτου (1) præter mandatum est, aut mandatum lædit, etiamsi
ἔχῃ, ὑπακούειν χρή· εἰ δέ τι παρ' ἐντο- angelus ex cœlo, aut aliquis ex apostolis præci-
ν, ἢ τὴν ἐντολὴν παραβλάπτει, κἂν ἄγγελος piat, etiamsi promittat vitam, etiamsi mortem mi-
οὖ, ἤ τις τῶν ἀποστόλων ἐπιτάσσῃ, κἂν ζωῆς nitetur, nullo modo obtemperandum est, cum Apo-
αν ἔχῃ, κἂν θανάτου ἀπειλήν, οὐδαμῶς ἀνέ- stolus dixerit: *Licet nos ipsi, aut angelus de cœlo*
χρὴ, τοῦ Ἀποστόλου εἰπόντος· Κἂν ἡμεῖς *evangelizet vobis præterquam quod evangelizavi-*
ἄγγελος ἐξ οὐρανοῦ εὐαγγελίζηται ὑμῖν παρ' *mus vobis, anathema sit*[57].
λισάμεθα ὑμῖν, ἀνάθεμα ἔστω.

[48] Cor. XIV, 29. [49] Rom. XII, 3 [50] ibid. 4, 5. [51] ibid. 7, 8. [52] Joan. X, 27, 28. [53] ibid. 5. [54] I Tim. VI, 3 [55] ibid. 5. [56] I Thess. V, 20-22. [57] Galat. I, 8.

ost illud, ἐν τῷ εἰπεῖν, ita in Vossii veteri in aliis duobus legitur, μὴ ὑπερφρονεῖν παρ' ονεῖν, ἀλλὰ φρονεῖν εἰς τὸ σωφρονεῖν· ἑκάστῳ, *n plus sapere quam oportet sapere, sed ad sobrietatem.*
ntiqui duo libri πάντα ἑκάστῳ.
odex Voss. σπουδαίως. Δεῖ δὲ πάλιν Mox χειρίζειν τὴν φροντίδα. Subinde codex Voss. πρέπουσαν.
ossii vetus liber et alii duo ἀκούουσι.

(98) Reg. primus et Colb. φωνήν· τοῦ δὲ Ἀποστόλου παραγγέλλοντος ποτὲ μὲν, ὅτι Εἰ.

(99) Illa Ἀφίστασο ἀπὸ τῶν τοιούτων, non reddita sunt ab auctore Vulgatæ, aut certe in ea hodie non leguntur. Nec ita multo post Reg. primus πάντα δὲ δοκιμάζοντες,

(1) Editi λεγόμενον, πρὸς τὴν ἐντολὴν κατευθύνομεν, κἂν θάνατον. Reg. tertius ut in contextu; nec aliter legitur in duobus aliis codicibus, nisi quod illud, τοῦ Κυρίου, in eis desit.

INTERROGATIO CCCIV.

*Utrum pro iis qui fratribus traditi sunt, sit aliquid accipiendum ab eorum propinquis, si quidpiam velint dare.*

RESPONSIO.

Hujus rei cura judiciumque attinet ad præfectum. Sed tamen si mea sententia exquiritur, existimo offendicula a multis magis remotum iri, et ad fidei ædificationem fore utilius, si ejusmodi repudientur munera. Nam si accipiantur, primum quidem contingit probris plerumque affici communitatem. Deinde ex ea re illud incommodum nascitur, quod propinquo etiam eorum qui quidpiam attulerunt, elationis detur occasio. Ad hæc, quod secundum id quod dictum est ab Apostolo de iis qui in communi loco sua edebant bibebantque, usu veniat illud: *Confunditis eos qui non habent* [58], et ejusmodi pleraque. Quare cum inde tot occasiones ad peccandum nascantur, operæ pretium est ejusmodi dona non accipere, sed præpositi arbitrio permittere, ut judicet et expendat a quibus ea accipi, et quomodo dispensari oporteat.

INTERROGATIO CCCV.

*Utrum conveniat quidquam ab externis accipere, sive amicitiæ, sive prioris propinquitatis gratia.*

RESPONSIO.

Quæstio hæc eamdem vim habet quam quæstio altera, an quidpiam a propinquis accipiendum sit.

INTERROGATIO CCCVI.

*Quomodo videtur mentis aberratio,*

RESPONSIO.

Nimirum si quis eam mentem induerit, in qua erat electus ille David, qui modo quidem dicebat: *Providebam Dominum in conspectu* **524** *meo semper, quoniam a dextris est mihi, ne commovear* [59]; modo vero: *Oculi mei semper ad Dominum: quoniam ipse evellet de laqueo pedes meos* [60]; modo autem: *Ecce sicut oculi servorum in manibus dominorum suorum sicut oculi ancillæ in manibus dominæ suæ: ita oculi nostri ad Dominum Deum nostrum* [61]. Atque ut res majores diligentius peragendas curemus, minore exemplo usi: reputet secum quisque, qualis est coram astantibus, etiamsi sint æquales: quomodo studeat præstare se inculpatum, tum in standō, tum in ambulando, tum in cujusque membri motu, tum in dicendo. Quemadmodum autem in eis quæ in hominum conspectum veniunt, decus coram hominibus tenere satagimus: ita quoque, multo magis, si sit alicui persuasum habere se et Deum inspectorem, qui scrutatur corda ac renes, ut scri-

ΕΡΩΤΗΣΙΣ ΤΔ'.

Εἰ ὑπὲρ τῶν παραδεδομένων τῇ ἀδελφότητι παρὰ τῶν οἰκείων, θελόντων δίδοναί τι, χρὴ δέχεσθαι.

ΑΠΟΚΡΙΣΙΣ.

Ἡ τούτου φροντὶς καὶ δοκιμασία ἀνῆκε τῷ προεστῶτι. Πλὴν, ὡς κατ' ἐμὴν γνώμην, λογίζομαι ὅτι μᾶλλον ἀπρόσκοπόν ἐστι τοῖς πολλοῖς, καὶ εἰς οἰκοδομὴν τῆς πίστεως ὠφελιμώτερον τὸ ἀπωθεῖσθαι τὰς τοιαύτας χάριτας. Ἐκ γὰρ τῆς ὑποδοχῆς πρῶτον μὲν (2) συμβαίνει καὶ ὀνειδισμὸν κατὰ τοῦ κοινοῦ προενεχθῆναι πολλάκις. Ἔπειτα, ὅτι καὶ ἐπάρσεως παρέχει πρόφασιν τῷ οἰκείῳ τῶν προσενεγκόντων. Πρὸς τούτοις, ὅτι κατὰ τὸ εἰρημένον ὑπὸ τοῦ Ἀποστόλου περὶ τῶν εἰς τὸ κοινὸν τὰ ἴδια ἐσθιόντων καὶ πινόντων γίνεται τὸ, Καταισχύνετε τοὺς μὴ ἔχοντας, καὶ πολλὰ τοιαῦτα. Τοσούτων δὲ προφάσεων εἰς ἁμαρτίαν ἐπισυμβαινουσῶν, καλὸν ἐστι τὸ μὴ δέχεσθαι (3) τὰ τοιαῦτα, ἐπιτρέπειν δὲ τῷ προεστῶτι δοκιμάζειν, καὶ παρὰ τίνων χρὴ ληφθῆναι, καὶ πῶς δεῖ οἰκονομηθῆναι.

ΕΡΩΤΗΣΙΣ ΤΕ'.

Εἰ δεῖ (4) λαμβάνειν παρὰ τῶν ἔξωθεν ἢ κατὰ χάριν φιλίας, ἢ προκατειλημμένης συγγενείας.

ΑΠΟΚΡΙΣΙΣ.

Τοῦτο τὸ ἐρώτημα τὴν ὁμοίαν δύναμιν ἔχει τῷ ἐρωτήματι, Εἰ παρὰ τῶν οἰκείων χρή τι λαμβάνειν.

ΕΡΩΤΗΣΙΣ ΤΣ'.

Μετὰ ποίου τρόπου τὸ ἀμετεώριστον κατορθοῦται.

ΑΠΟΚΡΙΣΙΣ.

Ἐάν τὸ τοῦ ἐκλεκτοῦ Δαβὶδ φρόνημά τις ἀναλάβῃ, εἰπόντος, ποτὲ μὲν, Προωρώμην τὸν Κύριον ἐνώπιόν μου διαπαντὸς, ὅτι ἐκ δεξιῶν μού ἐστιν, ἵνα μὴ σαλευθῶ· ποτὲ δὲ, ὅτι Οἱ ὀφθαλμοί μου διαπαντὸς πρὸς τὸν Κύριον, ὅτι αὐτὸς ἐκσπάσει ἐκ παγίδος τοὺς πόδας μου· ποτὲ δὲ, Ἰδοὺ ὡς ὀφθαλμοὶ δούλων εἰς χεῖρας τῶν κυρίων αὐτῶν, ὡς ὀφθαλμοὶ παιδίσκης εἰς χεῖρας τῆς κυρίας αὐτῆς· οὕτως οἱ ὀφθαλμοὶ ἡμῶν πρὸς Κύριον τὸν Θεὸν ἡμῶν. Καὶ ἵνα τῷ ἐλάττονι παραδείγματι σπουδαιότερον τὰ μείζονα κατορθοῦν φροντίσωμεν, ἕκαστος ἑαυτῷ λογιζέσθω (5), οἷός ἐστιν ἐνώπιον τῶν παρόντων, κἂν ἰσότιμοι τυγχάνωσι· πῶς τὸ ἀκατάγνωστον ἑαυτῷ σπουδάζει κατορθῶσαι, καὶ ἑστάσει, καὶ ἐν περιπάτῳ, καὶ ἐν κινήματι παντὸς μέλους, καὶ ἐν φθέγματι. Ὥσπερ δὲ τὰ ἀνθρώπινα φανερὰ πρὸς ἀνθρώπους φυλάσσειν (6) σπουδάζομεν, οὕτω καὶ πολὺ πλέον, ἐάν τις τὸν Θεὸν πληροφορηθῇ ἔχειν ἐπόπτην, ἑτάζοντα καρδίας καὶ νεφρούς;

[58] I Cor. xi, 22. [59] Psal. xv, 8. [60] Psal. xxiv, 15. [61] Psal. cxxii, 2.

(2) Editi et tres mss. πρῶτον μὲν, ὅτι. Vocem ὅτι delevimus, fidem unius codicis secuti. Mox Colb. κοινοῦ προσενεχθῆναι. Subinde alius ms. τῶν προσενεγκάντων.

(3) Codex Colb. τὸ μηδέποτε δέχεσθαι.

(4) Unus ms. εἰ χρή. Mox Reg. secundus ἢ κατὰ Editi ἤτοι κατά.

(5) Codex Colb. ἑαυτῷ λογισάσθω.

(6) Editi et Reg. secundus Ὥσπερ δὲ τὰ ἀνθρώπινα φυλάσσειν σπουδάζομεν. Alii duo mss. præter Voss. ut in contextu. Aliquanto post Reg. primus ἑξετάζοντα.

κατὰ τὸ γεγραμμένον, καὶ τὸν μονογενῆ Υἱὸν τοῦ Θεοῦ πληροῦντα τὴν ἐπαγγελίαν· Οὗ ἐὰν (7) ὦσι δύο ἢ τρεῖς συνηγμένοι εἰς τὸ ἐμὸν ὄνομα, ἐκεῖ εἰμι ἐν μέσῳ αὐτῶν· καὶ τὸ ἅγιον Πνεῦμα ἐπιστατοῦν, καὶ μερίζον τὰ χαρίσματα, καὶ ἐνεργοῦν· καὶ τοὺς ἀγγέλους παρατηρητὰς ἑκάστου κατὰ τὸ εἰρημένον ὑπὸ τοῦ Κυρίου· Ὁρᾶτε μὴ καταφρονήσητε ἑνὸς τῶν μικρῶν τούτων· λέγω γὰρ ὑμῖν, ὅτι οἱ ἄγγελοι αὐτῶν ἐν τῷ οὐρανῷ (8) διαπαντὸς βλέπουσι τὸ πρόσωπον τοῦ Πατρός μου τοῦ ἐν οὐρανοῖς· πολυπλασίονα καὶ σφοδρότερον ἀγῶνα ἔχει, ὅπως εὐάρεστον τὴν θεοσέβειαν κατορθώσῃ, καὶ οὕτω τὸ ἀμετεώριστον σφοδρότερον καὶ ἀκριβέστερον βεβαιοῦται. Ἔτι δὲ καὶ ἐὰν σπουδάσῃ πληρῶσαι τὸ, Εὐλογήσω τὸν Κύριον ἐν παντὶ καιρῷ· διαπαντὸς ἡ αἴνεσις αὐτοῦ ἐν τῷ στόματί μου· καὶ τὸ, Μελετήσει ἐν τῷ νόμῳ (9) αὐτοῦ ἡμέρας καὶ νυκτός, ἵνα τῇ ὁμαλῇ καὶ διηνεκεῖ μελέτῃ καὶ θεωρίᾳ τῶν θελημάτων καὶ τῶν δοξῶν τοῦ Θεοῦ μὴ εὑρῇ ὁ νοῦς καιρὸν μετεωρισμοῦ.

ptum est[62]: et unigenium Filium Dei, qui implet promissum illud: *Ubi fuerint duo vel tres congregati in nomine meo, ibi sum in medio eorum*[63]: et Spiritum sanctum, qui præsidet, partiturque dona, ac efficit[64]: et angelos uniuscujusque custodes juxta id quod dictum est a Domino: *Videte ne contemnatis unum ex his pusillis: dico enim vobis, quia angeli eorum in cœlo semper vident faciem Patris mei, qui in cælis est*[64*]; is modis pluribus et vehementius curat, quomodo complacentem Deo pietatem acquirat, et ita demum attentio vehementius perfectiusque stabilitur. Atque etiam si illud perficere studuerit: *Benedicam Dominum in omni tempore: semper laus ejus in ore meo*[65]; itidem illud: *Meditabitur in lege ejus die ac nocte*[67]: ut animus, ob æquabilem perpetuamque meditationem ac contemplationem voluntatum ac decretorum Dei, nullum inveniat aberrandi tempus.

ΕΡΩΤΗΣΙΣ ΤΖ΄.

Εἰ χρὴ ἐξ ἐφημερίας ἀπάρχεσθαι τῆς ψαλμῳδίας, ἢ τῆς προσευχῆς.

ΑΠΟΚΡΙΣΙΣ.

Τοῦτο ἐν τῷ πλήθει τῶν ἀξίων φυλαξάτω τὴν εὐταξίαν, ἵνα μήτε εὐτελὲς καὶ ἀδιάφορον τὸ πρᾶγμα νομισθῇ, μήτε μὴν ἡ ὁμαλότης ἐφ' ἑνὸς καὶ δευτέρου προσώπου ὑπερηφανίας τοῦ ἡγουμένου καὶ καταφρονήσεως τῶν λοιπῶν δῶ ὑποψίαν (10).

INTERROGATIO CCCVII.

*Nunquid alternis vicibus incipiendum sit psallere aut precari.*

RESPONSIO

In hoc inter multos qui idonei fuerint rectus ordo servetur, ut neque parvi momenti res putetur, aut indifferens: neque æquabilis unius aut alterius personæ delectus superbiæ suspectum reddat eum, qui præficitur, et quasi cæteri contemnerentur.

ΕΡΩΤΗΣΙΣ ΤΗ΄.

Εἰ χρὴ ἐν ἀδελφότητι τὸν διδόντα τι ἀμείβεσθαι· καὶ εἰ κατὰ ἀναλογίαν τοῦ δόματος ποιεῖσθαι τὴν ἀντίδοσιν (11).

ΑΠΟΚΡΙΣΙΣ.

Τοῦτο ὅλον τὸ ἐρώτημα ἀνθρώπινον. Εἰ δὲ χρὴ εὐγνωμοσύνης διδόναι ἀπόδειξιν, ἐν τῷ οἰκονομοῦντι ἀποκείσθω ἡ δοκιμασία, καὶ τοῦ λαμβάνειν τὰ διδόμενα, καὶ τοῦ ἀμείβεσθαι τὸν διδόντα.

INTERROGATIO CCCVIII.

*Utrum danti aliquid retribuere oporteat in fratrum conventu: et utrum necesse sit pro ratione rei datæ, vices rependere.*

RESPONSIO.

Tota hæc quæstio humana est. Sed si grati animi danda significatio est, in eo penes quem distributio est, positum arbitrium sit, et accipiendi ea quæ dantur, et vices repetendi ei qui dat.

ΕΡΩΤΗΣΙΣ ΤΘ΄.

Εἰ τῶν συνήθων καὶ κατὰ φύσιν γινομένων τινὶ, χρὴ τολμᾷν εἰς κοινωνίαν τῶν ἁγίων παρέρχεσθαι (12).

ΑΠΟΚΡΙΣΙΣ.

Κρείττονα τῆς φύσεως καὶ τῆς συνηθείας ἔδειξεν ὁ Ἀπόστολος εἶναι τὸν ἐν τῷ βαπτισμῷ (13) συνταφέντα Χριστῷ· ποτὲ μὲν εἰπών, ἐν τῷ περὶ τοῦ ἐν τῷ ὕδατι βαπτίσματος τόπῳ, μετὰ τὰ προκείμενα· Τοῦτο γινώσκοντες, ὅτι ὁ παλαιὸς ἡμῶν ἄνθρωπος συνεσταυρώθη, ἵνα καταργηθῇ τὸ σῶμα τῆς ἁμαρτίας, τοῦ μηκέτι δουλεύειν ἡμᾶς τῇ ἁμαρτίᾳ·

INTERROGATIO CCCIX.

*Si consueta et quæ secundum naturam sunt contingant cuipiam, debetne is ad sanctorum communionem accedere.*

RESPONSIO.

Superiorem natura et consuetudine docuit Apostolus esse eum, qui in baptismo una cum Christo sepultus fuit[67]. Nam aliquando, nimirum eo in loco ubi de aquæ baptismate agitur, aliis quibusdam præmissis, ait: *Hoc scientes, quia vetus homo noster simul crucifixus est, ut destruatur corpus peccati, ut ultra non serviamus peccato*[68]; aliquando vero

[62] Psal. VII, 10. [63] Matth. XVIII, 20. [64] I Cor. XII, 11. [64*] Matth. XVIII, 10. [65] Psal. XXXIII, 2. [66] Psal. I, 2. [67] Rom. VI, 4. [68] ibid. 6.

(7) Veteres duo libri ὅτι Οὗ ἐάν.
(8) Unus ms. ἐν οὐρανοῖς.
(9) Vossii vetus liber et alii duo μελετήσει τὸν νόμον.
(10) Codex Colb. δῶῃ ὑποψίαν.
(11) Unus ms. ποιεῖσθαι τὴν ἀνταπόδοσιν.
(12) Codex Colb. προσέρχεσθαι.
(13) Veteres duo libri cum Voss. ἐν τῷ βαπτίσματι.

**525**

præcipit: *Mortificate ergo membra vestra, quæ sunt super terram, fornicationem, immunditiam, libidinem, concupiscentiam malam, et avaritiam, quæ est simulacrorum servitus: propter quæ venit ira Dei super filios incredulitatis* [69]. Nonnunquam etiam regulam proposuit, his verbis: *Qui autem sunt Christi, carnem suam crucifixerunt cum vitiis et concupiscentiis* [70]. Ego autem novi hæc Christi gratia completa fuisse tum in viris tum in feminis per genuinam in Dominum fidem. Quam autem metuendum sit judicium proferendum in eum, qui in immunditia degens ad sancta accederet, dicimus etiam ex Veteri Testamento. Quod si amplius templo hic est [71], nos utique modo magis formidando docebit Apostolus, qui dixerit: *Qui manducat et bibit indigne, judicium sibi manducat et bibit* [72].

A

B

INTERROGATIO CCCX.

*Nunquid in communi domo Dominicam cænam conveniat celebrari.*

RESPONSIO.

Quemadmodum Scriptura nullum vas commune permittit deferri in sancta, ita neque sancta in communi domo perfici, cum ex Dei jussu Testamentum Vetus quidquam ejusmodi fieri aperte non sinat. Cum autem Dominus dicat: *Plus quam templum est hic* [73]; Apostolus item: *Nunquid enim domos non habetis ad manducandum et bibendum? Quid dicam vobis? laudabo vos? In hoc non laudo: ego enim tradidi vobis quod et accepi* [74], etc.: hinc erudimur non debere, neque communem cœnam C in ecclesia edere aut bibere, neque Dominicam cœnam in domo contumelia afficere, præterquam si quis, necessitate cogente, locum aut domum puriorem delegerit in tempore opportuno.

**526** INTERROGATIO CCCXI.

*Utrum rogati ab aliquibus, eos invisere debeamus.*

RESPONSIO.

Visitare quidem res est Deo grata: sed eum, qui visitat, oportet esse auditorem prudentem, et sapientem in responsionibus, ita ut faciat quod dictum est: *Sermo vester in gratia sale sit conditus, ut sciatis quomodo oporteat unicuique respondere* [75]. Illud autem, quempiam visere vel consan- D guinitatis vel amicitiæ causa alienum est a nostra professione.

ποτὲ δὲ παραγγελίας, Νεκρώσατε οὖν τὰ μέλη ὑμῶν τὰ ἐπὶ τῆς γῆς, πορνείαν, ἀκαθαρσίαν, πάθος, ἐπιθυμίαν κακήν, καὶ τὴν πλεονεξίαν, ἥτις ἐστὶν εἰδωλολατρεία, δι' ἃ ἔρχεται ἡ ὀργὴ τοῦ Θεοῦ ἐπὶ τοὺς υἱοὺς τῆς ἀπειθείας· ποτὲ δὲ ὅρον ἐκθέμενος ἐν τῷ εἰπεῖν· Οἱ δὲ τοῦ Χριστοῦ (14) τὴν σάρκα ἐσταύρωσαν σὺν τοῖς παθήμασι καὶ ταῖς ἐπιθυμίαις. Ἐγὼ δὲ ἔγνων, ὅτι ταῦτα κατωρθώθη Χριστοῦ χάριτι (15) καὶ ἐν ἀνδράσι καὶ ἐν γυναιξὶ πίστει τῇ εἰς τὸν Κύριον γνησίᾳ. Τὸ δὲ ἐν ἀκαθαρσίᾳ ὄντα τινὰ ἐγγίζειν τοῖς ἁγίοις καὶ ἐκ τῆς Παλαιᾶς Διαθήκης φοβερώτερον διδασκόμεθα τὸ κρῖμα Εἰ δὲ πλεῖον τοῦ ἱεροῦ ὧδε, φοβερώτερον δηλονότι παιδεύσει ἡμᾶς ὁ Ἀπόστολος εἰπών· Ὁ ἐσθίων καὶ πίνων ἀναξίως, κρῖμα ἑαυτῷ ἐσθίει καὶ πίνει.

ΕΡΩΤΗΣΙΣ ΡΓ'.

Εἰ χρὴ εἰς κοινὸν οἶκον προσκομιδὴν γίνεσθαι (16).

ΑΠΟΚΡΙΣΙΣ.

Ὥσπερ οὐδὲν κοινὸν σκεύος ἐπιτρέπει ὁ Λόγος εἰσφέρεσθαι εἰς τὰ ἅγια, οὕτως οὐδὲ τὰ ἁγία εἰς κοινὸν οἶκον ἐπιτελεῖσθαι, τῆς Παλαιᾶς Διαθήκης φανερῶς προστάγματι Θεοῦ μηδὲν τοιοῦτον ἐπιτρεπούσης γίνεσθαι· του δὲ (17) Κυρίου λέγοντος· Πλεῖον του ἱερου ὧδε· καὶ του Ἀποστόλου λέγοντος· Μὴ γὰρ οἰκίας οὐκ ἔχετε εἰς τὸ ἐσθίειν καὶ πίνειν; Τί εἴπω ὑμῖν; ἐπαινέσω ὑμᾶς (18); Ἐν τούτῳ οὐκ ἐπαινῶ· ἐγὼ γὰρ παρέδωκα ὑμῖν ὃ καὶ παρέλαβον, καὶ τὰ ἑξῆς. Ἐξ ὧν παιδευόμεθα μήτε τὸ κοινὸν δεῖπνον ἐν ἐκκλησίᾳ ἐσθίειν καὶ πίνειν, μήτε τὸ Κυριακὸν δεῖπνον ἐν οἰκίᾳ καθυβρίζειν, ἐκτὸς εἰ μὴ ἐν ἀνάγκῃ ἐπιλέξηταί τις καθαρώτερον τόπον, ἢ οἶκον ἐν καιρῷ εὐθέτῳ.

ΕΡΩΤΗΣΙΣ ΡΔ'.

Εἰ χρὴ εἰς ἐπίσκεψιν (19) ἀπέρχεσθαι ἐπιζητούντων τινῶν.

ΑΠΟΚΡΙΣΙΣ.

Τὸ μὲν ἐπισκέπτεσθαι ἀρεστὸν Θεῷ· δεῖ δὲ τὸν ἐπισκεπτόμενον συνετὸν εἶναι ἀκροατήν, καὶ φρόνιμον ἐν ταῖς ἀποκρίσεσι, πληρουντα τὸ εἰρημένον· Ἔστω ὁ λόγος ὑμῶν ἐν χάριτι ἅλατι ἠρτυμένος, εἰδέναι πῶς δεῖ ἑνὶ ἑκάστῳ ἀποκρίνεσθαι. Τὸ δὲ ἢ διὰ συγγένειαν ἢ διὰ φιλίαν ἐπίσκεψιν ποιεῖσθαι ἀλλότριον του ἡμετέρου ἐπαγγέλματος.

[69] Col. III, 5, 6. [70] Galat. V, 24. [71] Matth. XII, 6. [72] I Cor. XI, 29. [73] Matth. XII, 6. [74] I Cor. XI, 22, 23. [75] Coloss. IV, 6.

(14) Reg. primus Οἱ δὲ του Χριστου Ἰησου. Codex Colb. Οἱ δὲ Ἰησου Χριστου.

(15) Antiqui tres libri κατωρθώθη Θεου χάριτι. Aliquanto post duo mss. cum Voss. ὄντα τινά. Vox τινά in editis non legitur.

(16) Ducæus in hunc locum docte et copiose scripsit. Certe si attente legantur quæ Regula superiore dicta sunt, comparenturque cum iis quæ hic leguntur, nemo dubitabit quin hoc loco προκομιδῆς nomine sacrificium corporis Christi intelligatur.

(17) Vocula δέ addita est ex antiquis duobus libris. Ibidem Codex Colb. πλείων του. Mox idem ms. Ἀποστόλου ἐγκαλουντος, *cumque Apostolus redarguat.*

(18) Veteres quatuor libri ἐπαινέσω ὑμᾶς ἐν τουτῳ; *laudabo vos in hoc? Non laudo.*

(19) Reg. primus εἰς ἐμισκέψεις.

ΕΡΩΤΗΣΙΣ ΤΙΒ'.

Εἰ χρὴ τοὺς ἐπισκεπτομένους λαϊκοὺς προτρέπεσθαι εἰς εὐχήν.

ΑΠΟΚΡΙΣΙΣ.

Εἰ φίλοι εἰσὶ Θεοῦ, ἀκόλουθον, τοῦ Ἀποστόλου γράψαντος αὐτοῖς· Προσεύχεσθε καὶ περὶ ἐμοῦ, ἵνα μοι δοθῇ λόγος ἐν ἀνοίξει τοῦ στόματός μου, μετὰ παῤῥησίας γνωρίσαι τὸ μυστήριον τοῦ Θεοῦ.

ΕΡΩΤΗΣΙΣ ΤΙΓ'.

Εἰ χρὴ ἐργάζεσθαι, ἐπισκεπτομένων τινῶν.

ΑΠΟΚΡΙΣΙΣ.

Οὐδὲν τῶν κατ' ἐντολὴν γινομένων ἐκκόπτεσθαι (20) χρὴ διὰ τοὺς ἐπεισερχομένους ἕνεκεν φιλικοῦ καθήκοντος· εἰ μή τις ἂν ἰδιάζουσα ψυχῆς ἐπιμέλεια τὴν σωματικὴν σπουδὴν κατ' ἐντολὴν τοῦ Κυρίου παρευδοκιμᾷ, τῶν ἁγίων ἀποστόλων ἐν ταῖς Πράξεσιν εἰπόντων· Οὐκ ἀρεστόν, καταλιπόντας ἡμᾶς τὸν λόγον τοῦ Θεοῦ, διακονεῖν τραπέζαις.

A

INTERROGATIO CCCXII.

*Nunquid laicos qui nos invisunt, oporteat ad precandum exhortari.*

RESPONSIO.

Si Dei sunt amici, haud abs re est, cum ad eos Apostolus scripserit: *Orate et pro me, ut detur mihi sermo in apertione oris mei, ut loquar cum fiducia mysterium Dei* [76].

INTERROGATIO CCCXIII.

*Nunquid, nos invisentibus aliquibus, laborare conveniat.*

RESPONSIO.

Eorum quæ ex præcepto fiunt, nihil interrumpi debet, propter eos qui humani officii gratia ad nos accedunt: nisi peculiaris quædam animæ cura susB cipi debeat, quæ ex Domini mandato operæ corporali anteponenda sit, cum sancti apostoli in Actis dicant: *Non est placitum, ut nos derelicto sermone Dei, ministremus mensis* [77].

[76] Ephes. VI, 19. [77] Act. VI, 2.

(20) Reg. primus γινομένων ἐγκόπτεσθαι. Statim quatuor mss. præter Voss. τι ἄν. Editiones Basil. et Paris. τις ἄν.

# ΕΠΙΤΙΜΙΑ.

α Εἴ τις ὑγιαίνων τῷ σώματι ἀμελοίη τῶν προσC ευχῶν, ἢ τῆς ἐκμαθήσεως τῶν ψαλμῶν προφασιζόμενος προφάσεις ἐν ἁμαρτίαις, οὗτος ἀφοριζέσθω, ἢ νηστευέτω (21) ἑβδομάδα μίαν.

β Εἴ τις ἐλέγχοιτο ἐπὶ πταίσματι μετὰ ἀγάπης, καὶ μὴ καταδέχοιτο τὸν ἔλεγχον, μετὰ πάσης εὐλαβείας παρακαλῶν, καὶ αἰτῶν συγγνώμην ἐφ' οἷς ἐπλημμέλησε, καὶ αὐτὸς ἀφοριζέσθω ἑβδομάδα μίαν.

γ' Εἴ τις συγγνῷ τινι ἁμάρτημα, καὶ μὴ διορθώσεται αὐτὸν, ἢ ἐλέγξει (22) ἐν εἰρήνῃ μετὰ ἀγάπης τῆς ἐν Χριστῷ, ἀλλ' ἐν λύπῃ, ὡς θριαμβεύων μᾶλλον τὸν ἀδελφὸν, ἢ θεραπεύων τὸν αἴτιον τῆς ἁμαρτίας, καὶ αὐτὸς συναφοριζέσθω τῷ ἐλεγχομένῳ ἐπὶ τῷ ἁμαρτήματι ἑβδομάδας δύο, ἐπειδὴ ὡς ἐχθρὸς, καὶ οὐχ ὡς ἀδελφὸς ἤλεγξεν.

D

δ' Εἴ τις ὑβρίζει ἢ ἀντιλέγει, ἐπιτασσόμενος παρὰ ἀδελφοῦ τὰ κατὰ δύναμιν (23), καὶ μὴ ὑπακούει μετὰ πάσης τῆς ἐν Χριστῷ χαρᾶς, ὡς πληροφορῶν αὐτὸν, ὁμοίως ἀφοριζέσθω ἑβδομάδα μίαν.

ε' Εἴ τις ἀργολογοίη ἢ εὐτραπελεύοιτο, μὴ φυλάσσων μετὰ φόβου καὶ τρόμου τὴν διδασκαλίαν τοῦ μακαρίου Ἀποστόλου καὶ τῶν Εὐαγγελίων, καὶ αὐτὸς ἀφοριζέσθω (24) ἑβδομάδα μίαν.

[78] Psal. CXL, 4.

(21) Illud, ἢ νηστευέτω, deest in Colbertino.

(22) Codex Colb. διορθώσηται αὐτὸν, ἢ ἐλέγχων. Mox idem ms. τὸν αἴτιον, *auctorem*. Editi et Reg. primus τὸ αἴτιον, *causam*. Subinde idem ille liber antiquus διήλεγξεν.

(23) Unus ms. τὸ κατὰ δύναμιν.

(24) Codex Colb. καὶ οὗτος ἀφοριζέσθω.

# PŒNÆ.

1 Si quis integra corporis valetudine precari, aut psalmos ediscere neglexerit, excusans excusationes in peccatis [78], is a reliquorum consortio segregetur, aut jejunet hebdomadam unam.

2 Si quis cum charitate objurgatur ob aliquod erratum, nec tamen objurgationem susceperit, summa cum reverentia rogans et exposcens, ut delictorum sibi venia detur, is quoque a communitate separetur hebdomadam unam.

3 Si quis peccatum alicujus cognitum habuerit, neque correxerit ipsum, aut redarguerit in pace cum charitate Christi, sed cum tristitia ac molestia, quasi magis triumphet de fratre, quam curet peccati auctorem, is etiam **527** hebdomadas duas a cæteris sejungatur una cum eo qui fuit in peccato deprehensus: quandoquidem velut hostis, non ut frater corripuit.

4 Si quis quæ facere possit, a fratre jussus, eum afficiat contumelia, aut contradicat, neque morem gerat cum omni in Christo gaudio, tanquam qui præfidens in suo abundet sensu, similiter hebdomadam unam segregator.

5 Si quis inaniter garriat, aut sit facetiis deditus, non servans cum timore ac tremore doctrinam beati Apostoli et Evangeliorum, is quoque ipse ab aliis separetur hebdomadam unam.

6 Si quis præter *etiam* et *non*, aliud jusjurandum juret, et ipse a cæteris sejungatur unam hebdomadam.

7 Si quis quempiam deliquisse fratrem conscius est, idque ei advenienti exprobraverit, veluti traducendi causa, ipse similiter veluti nulla miseratione commotus, et alienis malis lætatus, a cæteris segregetur hebdomadam unam.

8 Si quis quempiam peccasse conscius est, eumque videt id indifferenter ferentem, nec cum cordis contritione ac multis lacrymis Dominum placantem, adhortetur et admoneat ipsum, ut agat pœnitentiam, et pœnitentiæ ostendat opera. Quod si his factis neglexerit suam salutem, separetur prorsus qui est ejusmodi a communitate. *Nam modicum fermentum totam massam corrumpit*[79], ut vir sanctus dixit.

9 Si quis exeat citra necessaria negotia, ac circumeat intempestive, segregator qui hujusmodi est, ut quiescant domi pedes ejus, sicut scriptum est[80].

10 Si quis irascatur temere, nec actutum fratrem a se tristitia affectum consoletur, ut peccatum quod in ipsum peccavit, condonet sibi, ipse similiter segregator hebdomadam unam.

11 Si quis fuerit a fratre contumelia affectus, et a communitate rogatus, peccatum non condonarit, recordatus ejus qui dixit : *Si quis adversus aliquem habet querelam: sicut et Christus donavit*[81]: et ipse pariter a cæterorum consortio segregetur hebdomadam unam.

12 Si quis egrediatur e monasterio non accepta benedictione, aut non dimissus ab archimandrita cum precatione, a cæteris sejungatur.

13 Si quis possidet aliquid in monasterio, aut extra monasterium, cæterorum privetur consortio.

14 Si quis conjungens se cum aliquo, cogitat e monasterio egredi ob aliud quoddam malum, sit excommunicatus.

15 Si quis ex cubiculorum præfectis invenit **528** aliquem turbas excitantem, aut colloquentem in dormitorio, et non ejicit ipsum extra cœtum, ipse careat benedictione.

16 Si quis careat benedictione castigationis gratia et ex contemptu se non excusarit, et acceperit benedictionem, a cæteris sejungatur.

17 Si quis apponit quidpiam in mensa aut sibi ipsi,

ς΄ Εἴ τις πλὴν τοῦ ναὶ καὶ τοῦ οὒ, ἄλλον ὀμνυει ὅρκον, καὶ αὐτὸς ἀφοριζέσθω (25) ἑβδομάδα μίαν.

ζ΄ Εἴ τις συγγνῷ τινι ἀδελφῷ πταίσαντι (26), καὶ μετὰ τὸ παρελθεῖν ὀνειδίζοι, ὡς παραδειγματίζων, καὶ αὐτὸς ὡς ἀσυμπαθὴς καὶ ἐπιχαιρέκακος ἀφοριζέσθω ἑβδομάδα μίαν.

η΄ Εἴ τις συγγνῷ τινι ἁμάρτημα, καὶ ὁρᾷ αὐτὸν ἀδιαφόρως φέροντα, καὶ μὴ μετὰ συντριμμοῦ καρδίας καὶ πολλῶν δακρύων ἐξιλεούμενον τὸν Κύριον, παρακαλείτω καὶ ὑπομιμνησκέτω αὐτὸν μετανοεῖν, καὶ ἐπιδείκνυσθαι ἔργα μετανοίας. Εἰ δὲ τούτων γινομένων ἀμελοίη τῆς ἑαυτοῦ σωτηρίας, χωριζέσθω ὁ τοιοῦτος τῆς συνοδίας παντελῶς. Μικρὰ γὰρ ζύμη ὅλον τὸ φύραμα ζυμοῖ, κατὰ τὸν εἰπόντα ἅγιον.

θ΄ Εἴ τις προέρχοιτο παρὰ τὰς ἀναγκαίας χρείας, περιάγων ἀκαίρως, ἀφοριζέσθω ὁ τοιοῦτος, ἵνα ἡσυχάζωσιν ἐν οἴκῳ οἱ πόδες αὐτοῦ, καθὼς γέγραπται.

ι΄ Εἴ τις ὀργισθῇ (27) εἰκῇ, καὶ μὴ παραχρῆμα παρακαλέσῃ τὸν ἀδελφὸν ὃν ἐλύπησεν, ὅπως ἀφῇ αὐτῷ τὴν ἁμαρτίαν ἣν ἥμαρτεν εἰς αὐτὸν, ἀφοριζέσθω καὶ αὐτὸς ἑβδομάδα μίαν.

ια΄ Εἴ τις ὑβρισθείη παρὰ ἀδελφοῦ, καὶ παρακληθεὶς ὑπὸ τῆς συνοδίας, μὴ συγχωρήσῃ (28) τὸ ἁμάρτημα, μνημονεύσας τοῦ λέγοντος· Ἐάν τις πρός τινα ἔχῃ μομφήν· καθὼς καὶ ὁ Χριστὸς ἐχαρίσατο· καὶ αὐτὸς ὁμοίως ἀφοριζέσθω ἑβδομάδα μίαν.

ιβ΄ Εἴ τις (29) ἐξέλθοι τοῦ μοναστηρίου, μὴ λαβὼν εὐλογίαν, ἢ ἀπολυθεὶς ὑπὸ τοῦ ἀρχιμανδρίτου μετὰ εὐχῆς, ἔστω ἀκοινώνητος.

ιγ΄ Εἴ τις κέκτηταί τι ἐν τῷ μοναστηρίῳ, ἔξω τοῦ μοναστηρίου, ἔστω ἀκοινώνητος.

ιδ΄ Εἴ τις συνδυάζει (30) μετά τινος ἐπὶ τὸ ἀναχωρῆσαι τοῦ μοναστηρίου ἐφ' ἑτέρῳ τινὶ κακῷ, ἔστω ἀκοινώνητος.

ιε΄ Εἴ τις τῶν ἀρχικουβικλείων εὑρίσκει τινὰ ταράσσοντα ἢ διαλεγόμενον ἐν τῷ κουβικλίῳ, καὶ μὴ ἐκβάλλει αὐτὸν ἔξω τοῦ χοροῦ, αὐτὸς γενέσθω ἀπευλογίας.

ις΄ Εἴ τις γένηται ἀπεύλογίας ἕνεκεν παιδείας, καὶ καταφρονήσας μὴ ἀπολογήσηται, καὶ λάβῃ εὐλογίαν, ἀφοριζέσθω.

ιζ΄ Εἴ τις παρατιθεῖ τι (31) ἐν ταῖς τραπέζαις ἢ ἐκ-

[79] Galat. v, 9. [80] Prov. VIII, 11 [81] Coloss. III, 13.

(25) Unus ms. ὁμοίως ἀφοριζέσθω.

(26) Reg. primus συγγνῷ πταῖσμά τι. Alius ms. ἐπὶ πταίσματι.

(27) Codex Colb. Εἴ τις ὀργισθείη. Mox idem ms. παρακαλέσῃ. Editi παρακαλέσει.

(28) Codex Colb. μὴ συγχωρήσῃ. Editi συγχωρήσει. Mox idem ms. ἔχοι μομφὴν, καθὼς ὁ Κύριος ἐχαρίσατο.

(29) Quæ sequuntur Epitimia in vulgatis post Constitutiones monasticas posita sunt: sed ea conjungere libuit, idque non sine causa, cum in Reg. primo conjungantur cæteris cum hoc titulo generali: Τοῦ αὐτοῦ [Βασιλείου] καὶ ὅσα ἐπιτίμια, *Ejusdem* [Basilii] *epitimia quæcunque reperiri potuerunt*. Vere autem an falso tribuantur Basilio, more nostro in Præfatione expendimus.

(30) Editi et Colb. Εἴ τις ἰδιάζει. Reg. primus συνδυάσει.

(31) Vocula τι addita est ex antiquis duobus libris. Statim mss. nostri aut ἀπὸ εὐλογίας, aut ἀπ' εὐλογίας. Editi uno verbo ἀπευλογίας.

τῷ, ἢ ἄλλῳ, μὴ ἐπιτραπεὶς παρὰ τοῦ ἀρχιμανδρι- A
του, γενέσθω ἀπευλογίας.

ιη΄ Εἴ τις ἄνευ μαφορίου ποιεῖ ἔργον ἐν οἱῳδήποτε τόπῳ, γενέσθω ἀπευλογίας.

ιθ΄ Εἴ τις συντυγχάνει τῷ ἐρχομένῳ ξένῳ ἢ ἰδίῳ (32), μὴ ἐπιτραπεὶς παρὰ τοῦ ἀρχιμανδρίτου, ἐκτὸς τῶν ἐντετυπωμένων, γενέσθω ἀπευλογίας.

κ΄ Εἴ τις ἄρῃ ἀπὸ ἀδελφοῦ τι καὶ ἀποκρύψει, γενέσθω ἀπευλογίας.

κα΄ Εἴ τις, μὴ λαβὼν εὐλογίαν ἐσθίει (33) ἄνευ παιδείας ὤν, ἀφοριζέσθω.

κβ΄ Εἴ τις, οὐχ αἰρῇ εὐλογίαν εἰς τὸν ὄρδινον αὐτοῦ, γενέσθω ἀπευλογίας· εἰ δὲ χρείας, ἕνεκεν οὐκ ἔρθασεν, ἀπολόγησάσθω.

κγ΄ Εἴ τις εὑρεθῇ τὴν νύκτα ἰδιάζων μετά τινος, ἢ τὸν B
τόπον ἀλλάσσων, ὅπου κοιμᾶται, παρὰ γνώμην τῶν ἐντετυπωμένων, ἀφοριζέσθω.

κδ΄ Εἴ τις ἐμβάλλει ἑαυτὸν εἰς ἄλλο ἔργον, μὴ ἐπιτραπείς, γενέσθω ἀπευλογίας.

κε Εἴ τις ἀλλάσσῃ τι μετά τινος, ἢ χαρίζεται παρὰ γνώμην τοῦ ἀρχιμανδρίτου, γενέσθω ἀπευλογίας.

κς΄ Εἴ τις ἑσπέρας μετὰ τὸ Πάτερ ἡμῶν εὑρεθῇ ὁμιλῶν, ἀφοριζέσθω.

κζ΄ Εἴ τις τῶν ὑγιαινόντων κοιμᾶται ἔξω τοῦ εὐκτηρίου, ἔστω ἀφωρισμένος.

κη΄ Εἴ τις ἐν τραπέζῃ ἐσθίων φλυαρεῖ, ἐγειρέσθω εἰς προσευχήν.

κθ΄ Εἴ τις γένηται ἀπευλογίας, καὶ λυπηθεὶς ἀντιπαι- C
δεύσει τὸν παιδεύσοντα, ἢ ἀντιλέγων μὴ καταδέξηται, ἀφοριζέσθω. Εἰ δὲ λέγοι ἀδίκως παιδεύεσθαι, γνωριζέσθω τὴν αἰτίαν τῷ ἀρχιμανδρίτῃ, καὶ τὸ ὑπ' αὐτοῦ ὁριζόμενον καταδεχέσθω (34).

λ΄ Εἴ τις ἔχει πρὸς τινα λύπην, καὶ καταφρονῶν μὴ διαλλάσσεται πρὸ τῆς ὑπηρεσίας, ἢ λέγει (35) τὴν αἰτίαν τῷ ἀρχιμανδρίτῃ, ἢ τῷ ἀρχικουνίτῃ, ἀφοριζέσθω.

λα΄ Εἴ τις ἐν ἡμέρᾳ προσφορᾶς κωλύει ἑαυτὸν τῆς κοινωνίας (36) παρὰ γνώμην τοῦ ἀρχιμανδρίτου, γενέσθω ἀπευλογίας.

λβ΄ Εἴ τις ἀπὸ Γραφῶν φιλονείκως διαλέγεται, γενέσθω ἀπευλογίας· εἰ δὲ παραγγελθεὶς ἐπιμένει, ὡς ἀπειθὴς (37) καὶ ἀνυπότακτος ἀφοριζέσθω. D

λγ΄ Εἴ τις πλύνει ἢ ἑτέρου ἢ ἑαυτοῦ ἱμάτιον παρὰ γνώμην τοῦ ἀρχιμανδρίτου, γενέσθω ἀπευλογίας.

λδ΄ Εἴ τις ἀπολιμπάνεται τῶν τραπεζῶν, μὴ εἰρηκὼς τὴν αἰτίαν, μενέτω ἄσιτος.

aut alteri : si non permissum fuerit ipsi ab archimandrita, privetur benedictione.

18 Si quis absque capitis velamine opus facit in quocunque loco, privetur benedictione.

19 Si quis non data ab archimandrita facultate, cum aliquo externo accedente, aut cum aliquo contubernali colloquitur, exceptis iis, quorum hoc munus est, expers sit benedictionis.

20 Si quis abstulerit aliquid a fratre, et occultaverit, careat benedictione.

21 Si quis cum nulli pœnæ addictus sit, edit tamen non accepta benedictione, segregator a cæteris.

22 Si quis benedictionem ordine suo non receperit, careat benedictione : sin autem necessitate cogente non occurrit, excuset se.

B 23 Si quis inveniatur noctu privatim cum aliquo degens, vel locum ubi dormit commutans præter voluntatem præpositorum, cæterorum privetur consortio.

24 Si quis absque permissu intrudit se in opus aliud, privetur benedictione.

25 Si quis permutet aliquid cum aliquo, aut quidpiam largiatur præter sententiam archimandritæ, expers sit benedictionis.

26 Si quis vesperi post *Pater noster* inveniatur colloquens, aliorum privetur societate.

27 Si quis ex iis qui integra sunt valetudine, dormit extra oratorium, sit ab aliis sejunctus.

28 Si quis in mensa comedens nugatur, adigatur ad orandum.

C 29 Si quis caruerit benedictione, et ægre ferens vicissim redarguerit redarguentem, aut contradicens morem non gesserit, separetur a cæteris. Quod si dixerit redargui se immerito, causam notam faciat archimandritæ, et quod ab ipso statutum fuerit, sequatur.

30 Si quis sit cuipiam offensus, et id contemnens non reconcilietur ante ministerium : nisi dicat causam archimandritæ aut cubiculorum præfecto, sejungatur a cæteris.

31 Si quis in die oblationis removerit se a communione præter sententiam archimandritæ, expers sit benedictionis.

32 Si quis ex Scripturis contentiose disputat, careat benedictione : si vero commonitus perseveret, velut inobsequens et contumax, cæterorum privetur consortio.

33 **529** Si quis lavet aut alterius aut suam vestem præter voluntatem archimandritæ, careat benedictione.

34 Si quis absit a mensis, non dicta causa, maneat jejunus.

(32) Sic Regii primus et tertius. Codex Colb. τοῖς ἐρχομένοις ξένοις ἢ ἰδίοις· quæ scriptura, si cui ita libet, et ipsa quoque admitti potest. Editi τῶν ἐρχομένων ἢ ξένων ἢ ἰδίων.

(33) Editi Εἴ τις μὴ λάβοι εὐλογίαν, καὶ ἐσθίει. Reg. primus ut in contextu.

(34) Editi et Colb. καὶ τοῦ Παύλου ὁριζομένου καταδεχέσθω. Regii duo mss. ita ut edidimus.

(35) Vir doctissimus Combefisius legendum putat, εἰ μὴ λέγει, nec immerito ; nisi dicas particulam μὴ subaudiendam esse ex illis quæ proxime præcedunt, μὴ διαλλάσσεται.

(36) Editi κωλύσει ἑαυτὸν ταῖς κοινωνίαις. At Regii duo mss. ut in contextu,

(37) Sic mss. nostri, non ut editi, in quibus illud, ἀπειθὴς καὶ, desideratur.

35 Si quis aliquid perdiderit, et hoc non invento, rem minime declararit archimandritæ, privetur benedictione.

λέ Εἴ τίς τι ἀπολέσει, καὶ, μὴ εὑρὼν αὐτὸ, μὴ ἀναγγείλῃ (38) τῷ ἀρχιμανδρίτῃ, γενέσθω ἀπευλογίας.

35 Si duo simul familiarem inter se consuetudinem habere comperiantur, et commoniti non secesserint, sint a cæteris segregati, donec corrigantur.

λς' Ἐὰν εὑρεθῶσι δύο ἐπὶ τὸ αὐτὸ συνεχῶς πλησιάζοντες ἀλλήλοις, καὶ παραγγελθέντες μὴ χωρίζωνται, ἔστωνται ἀφωρισμένοι, ἕως διορθώσωνται.

37 Si quis vesperi non accesserit ad *Pater noster*, absque causa aliqua, is precari pergat, donec omnes dormierint.

λζ Εἴ τις ἑσπέρας μὴ φθάσῃ εἰς (39) τὸ Πάτερ ἡμῶν, ἐκτός τινος αἰτίας, στηκέτω εἰς προσευχὴν, ἕως ἂν πάντες κοιμηθῶσιν.

38 Si quis in tempore communionis fratri alicui offensus, ei pacem non dederit, sit excommunicatus.

λη Εἴ τις, ἐν τῷ καιρῷ τῆς κοινωνίας λύπην ἔχων πρὸς τὸν ἀδελφὸν, μὴ δῷ αὐτῷ εἰρήνην, ἔστω ἀφωρισμένος.

39 Si quis amovet fratrem ab ordine ministerii, exceptis iis, quorum hoc munus est, careat benedictione.

λθ' Εἴ τις μεθιστᾷ τὸν ἀδελφὸν αὐτοῦ ἀπὸ τοῦ ὀρδίνου τῆς ὑπηρεσίας, ἐκτὸς τῶν ἐγχειρισμένων τὴν
B φροντίδα, γενέσθω ἀπευλογίας.

40 Si quis noverit fratrem, qui clam secedere e monasterio velit, et non declararit archimandritæ, aut præfectis, a cæteris separetur.

μ' Εἴ τις γνῷ ἀδελφὸν λάθρα ἀναχωρῆσαι θέλοντα τοῦ μοναστηρίου, καὶ μὴ μηνύσῃ τῷ ἀρχιμανδρίτῃ, ἢ τοῖς προεστῶσιν (40), ἀφοριζέσθω.

41 Si quis surgit de mensa præter voluntatem archimandritæ, insistat precationi usque ad tempus lucernarum.

μα' Εἴ τις ἐγείρεται τῆς τραπέζης παρὰ γνώμην τοῦ ἀρχιμανδρίτου, στηκέτω εἰς προσευχὴν ἕως τοῦ λυχνικοῦ.

42 Si quis post communionem egreditur de ministerio, quousque omnes acceperint benedictionem, citra humanam necessitatem, solus seorsum comedat.

μβ' Εἴ τις μετὰ τὴν κοινωνίαν ἐξέρχεται τῆς ὑπηρεσίας, ἕως πάντες λάβωσιν εὐλογίας, ἐκτὸς ἀνθρωπίνης ἀνάγκης, καθ' ἑαυτὸν (41) ἐσθιέτω.

43 Si quis in causa est cur aliquis benedictione careat intempestive, ipse careat benedictione.

μγ' Εἴ τις ποιεῖ τινα ἀπευλογίαν γενέσθαι ἀκαίρως, αὐτὸς γενέσθω ἀπευλογίας.

44 Si quis inventus fuerit loquens per cellas, exceptis iis qui eas occupant, aut etiam hesychastis, sit benedictionis expers.

μδ' Εἴ τις εὑρεθῇ λαλῶν εἰς τὰ κέλλια, ἐκτὸς τῶν ἐνοικούντων αὐτὰ (42), ἢ τῶν ἡσυχαστῶν, γενέσθω
C ἀπευλογίας.

45 Si quis facetias loquatur, aut inaniter garriat, privetur benedictione.

με' Εἴ τις εὐτράπελα λαλῶν ἢ ἀργολογῶν, γενέσθω ἀπευλογίας.

46 Si quis inventus fuerit detrahens cuipiam aut aliquos detrahentes audiens, et non increpans ipsos, aut non indicans archimandritæ, una cum ipsis excommunicetur.

μς' Εἴ τις εὑρεθῇ καταλαλῶν τινος, ἢ ἀκούων καταλαλούντων τινῶν, καὶ μὴ ἐπιτιμῶν αὐτῷ, ἢ μηνύων τῷ ἀρχιμανδρίτῃ, σὺν αὐτῷ ἀγοριζέσθω.

47 Si quis repertus fuerit in horto loquens cum aliquo, aut repetens psalmos, aut dormiens, exceptis operariis et præpositis, careat benedictione.

μζ Εἴ τις εὑρεθῇ εἰς τὸν κῆπον λαλῶν μετά τινος, ἢ δευτερῶν ψαλμοὺς (43), ἢ κοιμώμενος, ἐκτὸς τῶν ἐργαζομένων, ἢ τῶν ἐντετυπωμένων, γενέσθω ἀπευλογίας.

48 Si quis ierit ad janitoris ædes sine permissu præpositorum, privetur benedictione : si vero ierit ad custodiæ locum, cæterorum privetur consortio.

μη' Εἴ τις ἐξέλθοι εἰς τὸ ὀστιάριον μὴ ἐπιτραπεὶς ἐκ τῶν ἐν τετυπωμένων, γενέσθω ἀπευλογίας· εἰ δὲ εἰς τὸ φρούριον (44) ἐξέλθοι, ἀφοριζέσθω.

49 Si quis dederit foris aliquid aut acceperit, præter voluntatem archimandritæ, a cæteris separetur.

D μθ' Εἴ τις δίδοῖ ἔξω τι, ἢ λαμβάνει, παρὰ γνώμην τοῦ ἀρχιμανδρίτου, ἀφοριζέσθω.

50 Si quis præter præpositos, alicui ex peregrinis accedentibus obviam factus, cum eo **530** col-

ν' Εἴ τις συντυχὼν ὁμιλήσει τινὶ (45) τῶν ὑποστρεφόντων ξένων, πλὴν τοῦ δοῦναι τὴν εἰρήνην, ἐκτὸς

(38) Editi et Colb. αὐτὸ μὴ ἀναγάγῃ. At Regii duo mss. ἀναγγείλῃ. Mox duo mss. συνεχῶς πλησιάζοντες. Vox συνεχῶς aberat a vulgatis.

(39) Voculam εἰς addidi ex Colbertino. Haud longe addidimus quoque particulam ἂν ex duobus codicibus.

(40) Editi et Colb. ἢ τοῖς προεστῶσι. Reg. primus ἢ τοῖς ἡσυχασταῖς, *aut hesychastis.*

(41) Sic Reg. primus. Editi καθ' ἑαυτοῦ.

(42) Veteres duo libri τῶν ποιούντων, *exceptis iis, qui construunt ipsas.* Editi τῶν ἐνοικούντων. Aliquanto post editi καταλαλῶν τινας. Unus ms. τινος. Statim, ubi bis legitur αὐτῷ, utroque in loco legi oportere αὐτοῖς obscurum non est.

(43) Editi δεύτερος ψάλλων. At mss. tres δευτερῶν ψαλμούς.

(44) Antiqui duo libri εἰς το θυρώριον.

(45) Vox τινὶ addita est ex libris veteribus.

τῶν ἐντετυπωμένων, γενέσθω ἀπευλογίας. A

να΄ Εἴ τις ὀχλεῖ τῷ ἀρχιμανδρίτῃ προφάσει τῆς ἐφημερίας, πλὴν τοῦ κελλαρίου, ἢ τοῦ ἀρχιεβδομαρίου, γενέσθω ἀπευλογίας· ἵνα ἑκάστης ἐφημερίας ὁ ἀρχιεβδομάριος καὶ ὁ φροντιστὴς περὶ πάσης χρείας φροντίζωσιν ἐπιμελῶς, ἵνα μὴ τῷ κρίματι τῆς ἀμελείας συμπέσωσιν.

51 Si quis molestus est archimandritæ prætextu operæ per vices suscipiendæ, excepto cellario, aut archihebdomario, sit benedictionis expers: ut archihebdomarius, qui cuique vici præest, et procurator habeant sedulam curam rerum quarumlibet necessariarum, ne in judicium negligentiæ incidant.

νβ΄ Εἴ τις ἀκαίρως ἔρχεται εἰς τὸ ἐψητήριον ἢ εἰς τὸ κελλάριον ἐκτὸς τῶν ἐντετυπωμένων καὶ τῶν φροντιζόντων τῆς εὐταξίας, γενέσθω ἀπευλογίας.

52 Si quis intempestive venit in culinam aut cellarium, præter præpositos et disciplinæ curatores, privetur benedictione.

νγ΄ Εἴ τις ἐξυπνισθεὶς παρά τινος λυπηθῇ ἐν τῷ καιρῷ τῆς ὑπηρεσίας ἢ τοῦ ἀναγνώσματος, ἀφοριζέσθω.

53 Si quis expergefactus ab aliquo in tempore ministerii aut lectionis, ægre ferat, a cæteris segregetur.

νδ΄ Εἴ τις περισσῶς μετὰ τὴν ἐπίσκεψιν τὴν μετὰ τὰ ὀρθρινὰ εἰσέρχεται εἰς τὸ νοσοκομεῖον, ἐκτὸς τῶν ἡσυχαστῶν καὶ τὴν φροντίδα ἐγκεχειρισμένων, γενέσθω ἀπευλογίας. B

54 Si quis sine causa post visitationem matutinam ingreditur in valetudinarium, præter hesychastas et præter eos quorum hoc officium est, careat benedictione.

νε΄ Εἴ τις παρὰ γνώμην τοῦ νοσοκόμου εἰσελθὼν ἀναπαύει εἰς τὸ (46) νοσοκομεῖον, γενέσθω ἀπευλογίας· εἰ δὲ θλίβεται ἢ ἀῤῥωστεῖ, δηλούτω πρῶτον τῷ νοσοκόμῳ.

55 Si quis præter voluntatem curatoris ægrotorum ingressus in valetudinarium, illic requiescit, careat benedictione: si vero afflictatur, aut ægrotat, indicet id prius valetudinarii præfecto.]

νς΄ Εἴ τις τῶν κακουμένων ἀλλάσσει τόπον, ὅπου κοιμᾶται, παρὰ γνώμην τοῦ νοσοκόμου, ἀφοριζέσθω.

56 Si quis male habentium mutat locum ubi dormit præter voluntatem illius, qui valetudinario præest, a cæterorum separetur consortio.

νζ΄ Εἴ τις τῶν τετυπωμένων ὑπηρετῶν (47) ἐν τῷ νοσοκομείῳ παρατιθεῖ τι ἀδελφῷ παρὰ γνώμην τοῦ νοσοκόμου, γενέσθω ἀπευλογίας.

57 Si quis ex designatis ad serviendum in valetudinario, apponat quidquam fratri præter sententiam illius qui valetudinario præponitur, sit benedictionis expers.

νη΄ Εἴ τις τῶν ἀῤῥώστων εὑρεθῇ καταλλάσσων παρὰ γνώμην τοῦ νοσοκόμου, ἢ τινος τῶν ὑπηρετούντων, γενέσθω ἀπευλογίας. C

58 Si quis ex ægrotantibus inventus fuerit quidpiam permutans præter voluntatem illius, qui valetudinario præficitur, aut alicujus ex designatis ad ministerium, careat benedictione.

νθ΄ Εἴ τις εὑρεθῇ, ἐκτὸς τοῦ ἀρχιμανδρίτου, γράφων τινὶ ἢ δεχόμενος γράμματα, ἔστω ἀφωρισμένος.

59 Si quis inventus fuerit scribens aut recipiens litteras, excepto archimandrita, a cæterorum sejungatur societate.

ξ΄ Εἴ τις πέμπει τινὶ εὐλογίαν, ἢ δέχεται τι ποτε, παρεκτὸς τοῦ ἀρχιμανδρίτου, γενέσθω ἀπευλογίας.

60 Si quis mittit alicui munusculum, aut recipit quidpiam alicunde, præter archimandritam, careat benedictione.

## ΕΠΙΤΙΜΙΑ ΕΙΣ ΤΑΣ ΚΑΝΟΝΙΚΑΣ.

## *EPITIMIA IN CANONICAS*

α΄ Ἡ ὀμόσασα τὸν τυχόντα ὅρκον ἀφοριζέσθω ἑβδομάδας δύο.

1 Quæ juravit quodvis jusjurandum hebdomadas duas a cæteris segregetur.

β΄ Ἡ βλασφημήσασά τινα τῶν πρεσβυτίδων τῶν πεπιστευμένων διατυποῦν τὰ ἐν τῷ ἀσκητηρίῳ αφοριζέσθω ἑβδομάδα μίαν.

2 Quæ maledixit alicui ex senioribus quæ rebus monasterii regendis præponuntur cæterarum privetur consortio hebdomadam unam. D

γ΄ Ἡ κατὰ ἀπούσης ἀδελφῆς κρυφῇ λέγουσά τι σκοπῷ τοῦ διαβάλλειν αὐτὸν, ἀφοριζέσθω ἑβδομάδα μίαν.

3 Si qua quidpiam clanculam dicat adversus absentem sororem, eo consilio ut ei detrahat, cæterarum consortio privetur hebdomadam unam.

δ΄ Ἡ ὑβρίσασά τινα ὕβριν τὴν τυχοῦσαν ἀφοριζέσθω ἑβδομάδα μίαν.

4 Quæ contumelia quavis aliquam affecerit a cæteris separetur hebdomadam unam.

ε΄ Ἥτις εὑρίσκεται (48) ψιθυρίζουσα ἄλλῃ ἐκτὸς τῶν πρεσβυτίδων τῶν πεπιστευμένων διακονεῖν, ἀφοριζέσθω ἑβδομάδα μίαν.

5 **531** Si qua alia præter anus quibus credita administratio est comperitur susurrare, a cæterarum societate removeatur hebdomadam unam.

(46) Reg. primus εἰσελθὼν ἀναπέσῃ εἰς τό.

(47) Veteres duo libri ὑπηρετεῖν. Alia ejusdem generis multa omitto, quæ si ascriberem, frustra tempus terere mihi viderer.

(48 Hoc epitimium cum sequenti confunditur in vulgatis: sed in Reg. primo alterum ab altero distinguitur.

6 Quæ, nulla cogente necessitate, intempestivum colloquium serens futiliter garrit, sejungatur a cæteris hebdomadam unam.

ς' Ἥτις χωρὶς ἀναγκαίας χρείας ἄκαιρον ὁμιλίαν προβαλλομένη ἀργολογεῖ, ἀφοριζέσθω ἑβδομάδα μίαν.

7 Quæ facetias loquitur, aut indecore ridet, segregator hebdomadam unam.

ζ' Ἥτις εὐτράπελα φθέγγεται, ἢ γέλωτα ἀπρεπῆ, ἀφοριζέσθω ἑβδομάδα μίαν.

8 Quæ ministerii sui opus peragens et necessario negotio occupata, cum proxima colloquetur utendo aut clamore, aut temerario sermone, sejungatur a cæteris hebdomadam unam.

η' Ἥτις ἐν τῷ ἔργῳ τῆς διακονίας οὖσα, καὶ ἀναγκαίαν χρείαν ἔχουσα, ὁμιλήσει τῇ πλησίον ἢ μετὰ κραυγῆς ἢ θρασυλογίας (49), ἀφοριζέσθω ἑβδομάδα μίαν.

9 Quæ defendit eam quæ condemnata est ob aliquod erratum, ab iis quibus post prævium examen administratio et cura rerum demandata est, simul cum ea quam defendit a reliquarum consortio segregetur hebdomadas duas.

θ' Ἥτις ἀντέχεται τῆς ἐπικαταγινωσκομένης ἐπὶ πταίσματι παρὰ (50) τῶν μετὰ δοκιμασίας οἰκονομεῖν καὶ διατυποῦν πεπιστευμένων, συναφοριζέσθω ἐκείνῃ ἣ ἀντέχεται ἑβδομάδας δύο.

10 Quæ cum aliquo ex iis qui foris accedunt collocuta fuerit, priusquam fuerit ei data facultas ab ea cui concredita cura est in omni disciplinæ auctoritate, segregetur a cæteris hebdomadam unam.

ι' Ἥτις τινὶ τῶν ἔξωθεν ἐπεισερχομένων ὁμιλήσει, πρὶν ἐπιτραπῇ παρὰ τῆς τὴν φροντίδα ἐμπεπιστευμένης ἐν πάσῃ ἐξουσίᾳ εὐταξίας, ἀφοριζέσθω ἑβδομάδα μίαν.

11 Quæ reperta fuerit murmurans ob rerum necessariarum angustias, aut ob laborem operum, cæterarum consortio privetur hebdomadam unam.

ια' Ἥτις εὑρίσκοιτο γογγύζουσα ἐν τῇ στενοχωρίᾳ τῶν πρὸς τὴν χρείαν, ἢ ἐν τῷ καμάτῳ τῶν ἔργων, ἀφοριζέσθω ἑβδομάδα μίαν.

12 Quæ refragatur præcepto earum quibus rerum commissa est cura, segregetur a cæteris per unam hebdomadam.

ιβ' Ἡ ἀντιπίπτουσα τῷ προστάγματι τῶν πεπιστευμένων τὴν φροντίδα ἀφοριζεσθω ἑβδομάδα μίαν.

13 Quæ contemptim, non autem quiete et silentio, implet præceptum, cæterarum consortio privetur hebdomadam unam.

ιγ' Ἡ καταφρονητικῶς, μετὰ δὲ ἡσυχίας μὴ πληροῦσα (51) τὸ ἐπίταγμα ἀφοριζέσθω ἑβδομάδα μίαν.

14 Quæ exquisite ornare se velit, semel atque iterum commonefacta, coram præfecto redarguatur.

ιδ' Ἡ θέλουσα καλλωπίζεσθαι, μετὰ μίαν καὶ δευτέραν νουθεσίαν, ἐπὶ τοῦ προεστῶτος ἐλεγχέσθω.

15 Quæ citra sententiam illarum quibus commissa est rerum cura ad matrem aut sororem abierit, segregetur hebdomadam unam.

ιε' Ἡ ἄνευ γνώμης τῶν πεπιστευμένων τὴν φροντίδα εἰς μητέρα ἢ εἰς ἀδελφὴν ἀπελθοῦσα, ἀφοριζέσθω ἑβδομάδα μίαν.

16 Quæ movens oculos modo malo proximam affecerit molestia, a cæteris separetur hebdomadam unam.

ις' Ἡ ἐννεύσασα ὀφθαλμοὺς (52) σχήματι πονηρῷ λυποῦσα τῇ πλησίον, ἀφοριζέσθω ἑβδομάδα μίαν.

17 Quæ post absolutas synaxes cum aliqua externa muliere confabulatur, separetur hebdomadas duas.

ιζ' Ἡ μετὰ τὴν ἀπόλυσιν τῶν συνάξεων ὁμιλοῦσά τινι τῶν ἔξω γυναικῶν ἀφοριζέσθω ἑβδομάδας δύο.

18 Quæ ab uno opere ad aliud opus transit sine jussu eorum qui rerum curam habent a cæterarum consortio removeatur hebdomadam unam.

ιη' Ἡ ἀπ' ἔργου εἰς ἕτερον ἔργον μεταβαίνουσα χωρὶς ἐπιταγῆς τῶν ἐχόντων (53) τὴν φροντίδα ἀφοριζέσθω ἑβδομάδα μίαν.

19 Quæ epitimium rejecerit, aut quæ contradicit, aut murmurat, utilitatem sibi ipsi ex correctione accessuram non agnoscens, a cæteris segregetur hebdomadas duas.

ιθ' Ἥτις τὸ ἐπιτίμιον ἀποβάλλοιεν (*sic*), ἢ ἀντιλέγει, ἢ γογγύζει, μὴ γνωρίζουσα τὸ ἑαυτῆς ὄφελος ἐν τῇ διορθώσει, ἀφοριζέσθω ἑβδομάδας δύο.

---

## *CAPITA CONSTITUTIONUM.*

## ΚΕΦΑΛΑΙΑ ΔΙΑΤΑΞΕΩΝ.

1 Quod precatio omnibus anteponenda est.

α' Περὶ τοῦ δεῖν τὴν εὐχὴν προτιθέναι πάντων.

2 De cogitationibus cohibendis ac moderandis, et quod corpus malum non est, ut quidam putaverunt.

β' Περὶ τῆς τῶν λογισμῶν ἐπιστάσεως, καὶ ὅτι οὐ κακὸν τὸ σῶμα, ὡς τινες ὑπειλήφασιν.

3 **532** Quod non oportet cum mulieribus incaute colloqui.

γ' Ὅτι οὐ δεῖ τὰς τῶν γυναικῶν συντυχίας ἀφυλάκτως ποιεῖσθαι.

(49) Editi et Colb. ἢ θρασυλολίας. Reg. primus ἢ θρασὺς λαλεῖ.

(50) Virgula in vulgatis posita fuerat ante vocem παρά· sed eam inde sustuli, fidem codicis Colbertini secutus.

(51) Codex Colb. μὴ πληρώσασα.

(52) Idem ms. ὀφθαλμούς. Editi ὀφθαλμοῦ. Ultima septem epitimia in Reg. primo non inveniuntur.

(53) Editi et Colb. τῶν ἐχόντων· sed forte pro ἐχόντων legendum est ἐχουσῶν.

δ΄ Ὅτι δεῖ τῇ δυνάμει τοῦ σώματος μετρεῖν τὴν ἐγκράτειαν· καὶ ὅτι καλὸν καὶ ἔννομον ἡ τοῦ σώματος ἐργασία. A

4 Quod oportet abstinentiam corporeis viribus metiri; et quod corporis labor, bona res est et legitima.

ε΄ Ὅτι προσήκει τὸν ἀσκητὴν ἔργα ἐπιτηδεύειν τὰ πρέποντα.

5 Quod convenit ascetam in congruis operibus exercitari.

ς΄ Ὅτι οὐ χρὴ πᾶσιν ἀνθρώποις ἀφυλάκτως συνδιατρίβειν τὸν ἀσκητήν.

6 Quod non convenit ascetam cum omnibus hominibus incaute sermocinari.

ζ΄ Ὅτι οὐ χρὴ συχνὰς καὶ ἀθασανίστους ποιεῖσθαι τὰς προόδους.

7 Quod non oportet crebro et temere egredi.

η΄ Ὅτι οὐ χρὴ τοῖς ἀστατοῦσι τῶν ἀσκητῶν μεταδιδόναι θάρσους καὶ παῤῥησίας, ἀλλὰ καὶ τούτους φυλάττεσθαι.

8 Quod ascetis instabilibus confidentia ac loquendi libertas danda non est, imo vero quod hi vitandi sunt.

θ΄ Ὅτι κλήρου ἢ προστασίας ἀδελφῶν οὐδαμῶς ἐφίεσθαι προσήκει τὸν ἀσκητήν.

9 Quod non convenit ut asceta ingredi in clerum, aut fratribus præfici unquam cupiat.

ι΄ Ὅτι οὐ χρὴ πρὸς κενοδοξίαν βλέποντα ζηλοῦν τὰ καλά. B

10 Quod non convenit bona æmulari ob vanam gloriam.

ια΄ Περὶ εὐκαιρίας λόγων.

11 De idoneo ad loquendum tempore.

ιβ΄ Ὅτι οὐ χρὴ πρὸς εὐτραπελίας βλέπειν τὸν ἀσκητήν.

12 Quod non convenit ascetam ad facetias respicere.

ιγ΄ Περὶ πραότητος, καὶ τίνα τρόπον ἀγάπη συνίσταται.

13 De mansuetudine, et quomodo charitas constituatur.

ιδ΄ Περὶ φρονήσεως.

14 De prudentia.

ιε΄ Περὶ πίστεως καὶ ἐλπίδος.

15 De fide et spe.

ις΄ Περὶ ταπεινοφροσύνης.

16 De humilitate.

ιζ΄ Κατὰ πόσους τρόπους οἱ πονηροὶ λογισμοὶ συνίστανται.

17 Quot modis nascantur pravæ cogitationes.

ιη΄ Πρὸς τοὺς ἐν κοινοβίῳ κανονικούς.

18 Ad canonicos in communi viventes.

ιθ΄ Ὅτι χρὴ τὸν ἀσκητὴν βεβαίᾳ κρίσει προσιέναι τῇ ἀσκήσει, καὶ περὶ ὑπακοῆς.

19 Quod oportet ascetam firmo judicio accedere ad asceticam vitam, et de obedientia.

κ΄ Ὅτι οὐ χρὴ τὰς πρὸς τοὺς βιωτικοὺς συγγενεῖς μεταδιώκειν ὁμιλίας, ἢ τὰ ἐκείνων φροντίζειν. C

20 Quod non oportet sectari colloquia cum cognatis sæculo addictis, aut illorum res curare.

κα΄ Ὅτι οὐ δεῖ τῆς πνευματικῆς ἀδελφότητος ἀποκόπτεσθαι.

21 Quod non oportet a spirituali fraternitate resecari.

κβ΄ Περὶ ὑπακοῆς πληρέστερον.

22 De obedientia uberius.

κγ΄ Ὅτι καὶ τὰ εὐτελῆ τῶν ἔργων μετὰ πολλῆς προθυμίας αἱρεῖσθαι προσήκει τὸν ἀσκητήν.

23 Quod asceta vilia etiam opera debet multa cum alacritate suscipere.

κδ΄ Ὅτι οὐ χρὴ τιμὰς καὶ πρεσβείας ἐπιζητεῖν τὸν ἀσκητήν.

24 Quod non convenit honores ac dignitates requiri ab asceta.

κε΄ Περὶ τῆς κατὰ τὰ βρώματα ἀτυφίας καὶ ἁπλότητος.

25 De frugalitate ac simplicitate in alimentis.

κς΄ Ὅτι τὸν πρὸς τὸ τελειον βλέποντα οὐδὲν ἡ πρόοδος παραβλάψαι δυνήσεται·

26 Quod qui respicit ad perfectionem, nihil lædi possit egrediendo.

κζ΄ Ὅτι οὐ χρὴ ἀσχολίας ἔχειν τὸν ἀσκητήν.

27 Quod asceta non debet privata negotia habere·

κη΄ Ὅτι χρὴ τὸν προεστῶτα πατρικῇ εὐνοίᾳ τὰ κατὰ τοὺς ὑπηκόους οἰκονομεῖν.

28 Quod oportet præfectum paterna benevolentia res ac negotia subditorum dispensare.

κθ΄ Ὅτι οὐ χρὴ ἑταιρίας δύο ἢ τριῶν ἀδελφῶν ἐν συστήματι ἀσκητικῷ γενέσθαι· D

29 Quod non addecet in instituto ascetico duorum aut trium fratrum esse sodalitium.

λ΄ Ὅτι οὐ χρὴ ἐνδυμάτων ἐκλογὴν ἐπιζητεῖν τὸν ἀσκητήν.

30 Quod non convenit ut asceta delectum vestium expetat.

λα΄ Ὅτι δεῖ τὸν προεστῶτα ἀνάλογα τῆς τοῦ σώματος δυνάμεως ὁρίζειν τὰ ἐπιτεταγμένα· καὶ περὶ τῶν ἀποκρυβόντων τὴν ἑαυτῶν δύναμιν.

31 Quod debet præfectus viribus corporis sua mandata accommodare: et de iis qui vires suas occultant.

λβ΄ Ὅτι οὐ δεῖ τοὺς ἀδελφοὺς λυπεῖσθαι, τῶν ἀσθενεστέρων φειδοῦς ἀξιουμένων.

32 Quod non debent fratres tristitia affici, cum levamenti aliquid affertur debilioribus.

λγ΄ Ὅτι οὐ χρὴ τοὺς προεστῶτας τοῖς ἀποστατοῦσι τοῦ οἰκείου ἀθροίσματος ἀσκηταῖς παῤῥησίας μεταδιδόναι, ἢ τούτους εἰς κοινωνίαν βίου δέχεσθαι.

33 Quod non debent præfecti ascetis, qui suum ipsorum conventum deserunt loquendi libertatem dare, aut ipsos admittere ad vitæ communitatem.

54 Quod non oportet ascetam in societate degentem, quidquam rerum terrenarum privatim possidere.

λδ' Ὅτι οὐ χρὴ τὸν ἐν συστήματι πολιτευόμενον ἀσκητὴν ἰδίᾳ τι κεκτῆσθαι τῶν ὑλικῶν. A

# MONITUM.

**533** Adnotavimus non unam omnium sententiam esse de *Asceticorum* scriptore. Alii *Ascetica* omnia Basilio Magno tribuunt : alii aliquam eorum partem ei tribuere satis habent, sed ita tamen, ut omnes in eo conveniant, quod *Constitutionum monasticarum* Basilium Magnum auctorem faciant. De quibus omnibus satis fuse in Præfatione (n. 27) disputamus, ubi privatim ostendere conati sumus, si quid in *Asceticis* pro suspecto habendum sit, eam suspicionem maxime in *Constitutiones monasticas* injici debere (54).

(54) Chr. Frid. Matthæi *Lectionum Mosquensium* t. II, p. 37. Scholium edidit Theodori Studitæ, sæculi noni scriptoris, in hæc Basilii *Ascetica*. Quod cum pro eorum αὐθεντίᾳ non parum facere videatur, illud hic sistimus cum interpretatione nostra. EDIT.

Θεοδώρου ἡγουμένου τοῦ Στουδίου Σχόλιον εἰς τὰ μερικὰ Ἀσκητικὰ τοῦ μεγάλου Βασιλείου. Ὅτι γνήσιον τοῦ μεγάλου Βασιλείου τὸ παρὸν σύνταγμα, δῆλον μὲν καὶ ἀπ' αὐτοῦ τοῦ χαρακτῆρος τῆς ὑψηγορίας, τοῦ τε εἴδους τῆς φράσεως· δῆλον δὲ καὶ ἐκ τοῦ συνεμπίπτειν ταῖς τῶν ἄλλων Ἀσκητικῶν ἐννοίαις τε καὶ λέξεσιν, ὡς μὴ δοκεῖν τι ἄλλο τῷ καὶ μικρὸν γοῦν ἐπισκεμμένως ἀναγινώσκοντι ἢ θάτερον ἐν θατέρῳ διεξέρχεσθαι. Ὅτι δὲ ἐκεῖνα τοῦ Πατρός, τίς ἀντερήσει ἢ ὃς τυφλώττοι κατὰ νοῦν ἐνεργούμενος τὴν κακίαν; Οἶμαι γάρ τινας, ἀριμυττομένους τῷ ἀκριβασμῷ τῆς διδασκαλίας, προσλαβόντας τε ἐπίκουρον τῆς αὐθαδείας τὸ εἰπεῖν τινα τῶν ἱστοριογράφων παρά τισιν ἀμφιβάλλεσθαι, ῥιψοκινδύνως νόθα αὐτὰ φάναι. Οἱ δ' αὐτοί μοι δοκοῦσι καὶ τὴν πρὸς Ἑβραίους Ἐπιστολὴν, τήν τε Πέτρου δευτέραν, Ἰωάννου τε τὴν Ἀποκάλυψιν, ἑτέρας τε Καθολικὰς, πρὸς συγγράμμασί τισι πατρικοῖς, ἐπειδὴ ὁμοίως ἀμφιβάλλονται, ἀμφιβάλλεσθαι. Ἀλλ' εἰ τὸ δεύτερον ἀσεβές, πῶς οὐχὶ καὶ τὸ πρότερον, ἤδη ἀποδεδειγμένων παρὰ τῇ Ἐκκλησίᾳ ἀμφοτέρων, καὶ οὐδαμῶς τοῦ ἀμφιβόλου χώραν ἔχοντος ἔτι; Εἰ δὲ τὸν Θεολόγον μὴ ὑπομνηματίσαι φήσωσιν, ἢ ἐπιπολαίως ἀνέγνων, ἢ συνιέντες κακουργοῦσι. Νομοθεσίαι γὰρ μοναστῶν, ἡνίκα φησὶν, ἐγγραφοί τε καὶ ἄγραφοι, τι ἄλλο ἢ πάντως γε ταῦτα δηλοποιεῖται; Ἀπόδειξις δὲ καὶ ἐξ ἑτέρας θεωρίας. « Ὁ γὰρ λέγει Βασίλειος ἐν τοῖς Ἀσκητικοῖς, τὰ ἱερὰ γράμματα παρὰ τῶν γονέων μεμαθηκέναι, φησὶ Γρηγόριος, τὰ μὲν δὴ πρῶτα παρὰ τῷ πατρὶ σπαργανοῦταί τε καὶ διαπλάττεται. » Εὕροι δ' ἄν τις καὶ τὸν ὅσιον Θεοδόσιον πρός τισιν ἄλλοις κεχρῆσθαι αὐτοῖς, ὡς δηλοῖ ὁ περὶ αὐτοῦ Βίος. Πρὸς τίνα δ' αὖ ἄρα ἔμελλον ἕτερον ἐπερωτᾶν τὰ καθ' ἡμᾶς οἱ πάλαι ἐπηρωτηκότες μονάζοντες; ἢ τῷ ὄντι ἦν ἄλλου ἐν τηλικαύτῃ ἐξουσίᾳ νομοθετεῖν, καὶ ὅλην ὑπόθεσιν σωτηρίας τὴν περὶ αὐτὰ πραγματείαν συστήσασθαι, ὡς μηδ' εἶναι ἄλλως σχεδὸν βαδίζειν ἀπταίστως τὴν κατὰ Θεὸν πορείαν ἢ ἐκ τῆς κατ' αὐτὴν ὑφηγήσεως; Ἤ τοίνυν δῶσιν ἰσόρροπα ἕτερα Ἀσκητικά, ὡς ἐκείνων ὄντων τοῦ μεγάλου Βασιλείου, καίπερ οὐδ' οὕτως ἄλλος εἴη Βασίλειος, διὰ τὸ ἰσοδύναμον τοῦ πνεύματος καὶ τοῦ φθέγματος, ἢ μή, καὶ οὐ βουλόμενοι, πάντως καταδέξονται τοῦ μεγάλου Βασιλείου εἶναι. Ἰστέον δέ, ὡς τὰ μὲν ἄλλα τὰ καθόλου Ἀσκητικὰ εἴρηται, ταῦτα δὲ τὰ μερικά, Ἔδει γὰρ τὸν λαμπτῆρα τοῦ κόσμου πρὸς ταῖς ἄλλαις αὐτοῦ ἀκτῖσι τῶν διδαγμάτων καταυγάζοντα τὴν ὑφ' ἥλιον πᾶσαν φωτίσαι ἡμᾶς καὶ τοῖσδε τοῖς δυσὶ συγγράμμασιν.

« *Theodori Studitæ Scholium in particularia Ascetica Magni Basilii.* Præsens opusculum genuinum « esse Basilii Magni fetum, cum ipse magniloquentiæ character, tum etiam genius dictionis mani- « feste produnt. Idem etiam evincit hujus cum aliis « *Asceticis* tanta, sive sensa sive etiam verba spe- « ctes, similitudo, ut vel leviter attendenti non tam « diversa opera quam alterum alterius explanatio « esse videantur. Quis porro *Ascetica* illa, nisi per- « versa mente ultro cæcutiat, sancto Patri abjudi- « caverit? Quæ quidem spuritatis temere non « nullos arguisse novi, motos, ut opinor, hinc per- « spicacitatis ambitione, inde historiographi alicu- « jus auctoritate, illa a quibusdam in dubiorum « numero haberi scribentis, suoque testimonio « spuritatis assertorum confirmantis audaciam. « Consequens autem videtur ut iidem pro dubiis « habeant Epistolam ad Hebræos, secundam Petri, « Joannis Apocalypsim, aliasque Epistolas Catho- « licas, siquidem de illis etiam in quorumdam « Patrum scriptis ambigitur. Sic hoc autem impium, « quomodo non impium erit *Ascetica* Basilio abju- « dicare, quandoquidem et de illis et de supradi- « ctis opusculis apostolicis litem solvit Ecclesiæ « auctoritas, utraque recipiendo? Quod si dicant « nullam a Theologo *Asceticorum* fieri mentionem, « vel superficie tenus illum legisse, vel ultro men- « tiri se produnt. Quid enim aliud apud Gregorium « innuunt *regulæ monachorum scriptæ et non scri- « ptæ*? Suppetit etiam alia probandi ratio. « Quod « autem dicat Basilius in *Ascetis* (*sunt verba Gre- « gorii*), se a parentibus suis sacras litteras didi- « cisse, certe a patre suo primis elementis imbutus « est et informatus. » Ad hæc notum est divum « Theodosium, præter quosdam alios, *Asceticis* « usum fuisse, ut ex illius Vita colligere licet. At « vero, quem alium de institutis nostris consulere « potuissent antiqui monachi? Cujus erat tanta « auctoritate leges statuere, sacramque illam legis- « lationem quasi fundamentum salutis ponere, « ita ut, nisi quis illa duce usus fuerit, non potue- « rit aliter via quæ est secundum Deum ambulare? « Exhibeant ergo nobis alia *Ascetica* nostri æqua- « lia, Magnoque illa Basilio ascribant (quanquam « nec sic exsurget alius Basilius, eamdem vim in- « genii eumdemque stylum referens) : si non, vel « inviti *Ascetica* nostra Basilii esse confitebuntur. « Porro notandum est, alia *Ascetica* esse generalia; « hæc autem, particularia. Hoc enim mundi sidus, « aliis præceptorum suorum radiis totam quæ sub « sole est terram illuminans, nos singulariter his « saltem duobus opusculis illustrare debuit. »

# ΤΟΥ ΕΝ ΑΓΙΟΙΣ ΠΑΤΡΟΣ ΗΜΩΝ

# ΒΑΖΙΛΕΙΟΥ

## ΑΡΧΙΕΠΙΣΚΟΠΟΥ ΚΑΙΣΑΡΕΙΑΣ ΚΑΠΠΑΔΟΚΙΑΣ

# ΑΣΚΗΤΙΚΑΙ ΔΙΑΤΑΞΕΙΣ

ΠΡΟΣ ΤΟΥΣ ΕΝ ΚΟΙΝΟΒΙΩ ΚΑΙ ΚΑΤΑΜΟΝΑΣ ΑΣΚΟΥΝΤΑΣ.

—

# SANCTI PATRIS NOSTRI

# BASILII

## CÆSAREÆ CAPPADOCIÆ ARCHIEPISCOPI,

# CONSTITUTIONES ASCETICÆ,

AD EOS QUI SIMUL AUT SOLITARIE VIVUNT.

—

### ΠΡΟΟΙΜΙΟΝ.

1. Τὴν κατὰ Χριστὸν φιλοσοφίαν ἐπανελόμενος, καὶ τῶν βιωτικῶν ἐπιθυμιῶν τε καὶ ἡδονῶν καὶ φροντίδων ἀνώτερον ἄρας τὸ φρόνημα, καὶ τῶν σαρκικῶν παθημάτων τὸν λογισμὸν ἐκ παντὸς τρόπου χωρίζειν καὶ ἀποκρίνειν ἐσπουδακώς, πολλάκις μὲν πρὸς ἡμᾶς πολλοὺς πεποίησαι λόγους (56), πυνθανόμενος τίνα τρόπον δέοι τὴν τοῦ ἀγῶνος ἔνστασιν τελειῶσαι, μηδαμοῦ ταῖς σαρκικαῖς ἐπιθυμίαις ταῖς διὰ τοῦ σώματος παριούσαις ἐπὶ τὴν ψυχὴν ὀλισκόμενον· καὶ τί μὲν πρῶτον· ὡς μάλιστα παραφυλακτέον, τί δὲ μετὰ τὸ πρῶτον· τίνα δὲ τῶν καλῶν ζηλωτέον, ὥστε τῇ μὲν παραφυλακῇ φυγεῖν τὴν τῶν ἀτόπων ἐνέργειαν (57)· τῷ δὲ ζήλῳ κατορθῶσαι τὴν τῶν καλῶν πρᾶξιν. Ἔπειτα μέντοι ἠξίου; καὶ ἔγγραφόν σοι τῆς ἡμετέρας περὶ τούτου συμβουλῆς γενέσθαι τὴν ἔκθεσιν. Τούτου χάριν καὶ αὐτοὶ προσήχθημεν τὸν ἀγαθόν σου ζῆλον μὴ παριδεῖν, ἀλλὰ καὶ τὸν ἐνόντα τρόπον ταῖς παρ' ἑαυτῶν ὑπο-

### PROŒMIUM.

1. Ex quo Christi amplexus es philosophiam, et supra cupiditates mundanas atque voluptates ac curas animum extulisti, et mentem instituisti omni modo ab affectionibus carnalibus abducere et avocare, non raro nobiscum habuisti sermonem, ac percontatus es, quomodo susceptum certamen oporteat absolvere, ut carnis cupiditatibus, quæ per corpus ad animam obrepunt, nusquam capiare; et quid primum quam maxime vitandum sit, et quid deinde: et quæ bona æmulanda, ut alia vitando, ab ineptis operibus faciendis declines; alia vero æmulando, perficias bona. Postea vero postulasti etiam, ut nostram de hac re sententiam exscriberem tibi, exponeremque. Quare adducti sumus ut ne bonam tuam æmulationem aspernaremur, sed potius eos quos jam habes mores, nostris consiliis fulciremus confirmaremusque; non quod doctrinam pro rei argumento idoneam prolaturi si-

(55) Varii quidem tituli sunt in libris veteribus: sed tamen in eo omnes conveniunt, ut nomen Basilii præferant. Reg. primus: Τοῦ ἐν ἁγίοις Πατρὸς ἡμῶν Βασιλείου ἀρχιεπισκόπου Καισαρείας Καππαδοκίας λόγοι πρὸς τοὺς μονήρη βίον ἀσκοῦντας. Πρόλογος. *Sancti Patris nostri Basilii Cæsareæ Cappadociæ archiepiscopi sermones, ad eos qui in solitaria vita exercentur.* Reg. secundus: Διατάξεις ἐν κεφαλαίοις λέ· Τοῦ αὐτοῦ· Ἀσκητικαὶ διατάξεις πρὸς τοὺς ἐν κοινοβίῳ καὶ κατὰ μόνας ἀσκοῦντας. *Constitutiones in capitibus XXXV. Ejusdem [Basilii] constitutiones asceticæ, ad eos qui in cœnobio aut solitarie vivunt.* Regii tertius et quartus: Τοῦ αὐτοῦ ἀσκητικαί, et cætera ut in eo, quem modo dixi libro. Denique Codex Colb. :

Τοῦ αὐτοῦ λόγοι πρὸς τοὺς τὸν μονήρη βίον ἀσκοῦντας. Πρόλογος. *Ejusdem [Basilii] sermones ad eos qui se in vita solitaria exercent. Prologus.* Monere libet, reperiri quidem quinque et triginta capita in plerisque libris veteribus, sed ita, ut in his Proœmium teneat locum capitis primi. Notabo quoque quasi præteriens, legi in impressis libris καταμόνας, uno verbo: sed id vocabulum distingui in nostris codicibus hoc modo, κατὰ μόνας. Antiquum titulum qui in vulgatis legitur, judicavimus non mutandum esse.

(56) Veteres quatuor libri præter Combef. πεποίησαι λόγους. Editi ἐποιησας.

(57) Reg. primus et Colb. τὴν τῶν κακῶν ἄτοπον ἐνέργειαν. Alii duo mss. et editi ut in contextu.

mus, sed ne doctrinam qua præditi sumus, silentio veluti aggere quodam obscondamus, et ita demum intentas homini talentum in terra occultanti pœnas effugiamus. Conjugium autem, ut plurimum, causa est hominibus et occasio cupiditatis illius, quæ circa voluptates mundanas ac curas versatur. Neque enim cupiditas ulla, quæ naturæ corporis insita sit, unquam reperiri potest vehementior violentiorque, quam ea est, qua viri feminas, aut feminæ mares appetunt, **534** idque non mirum, cum ipsa tendat suapte natura ad liberorum procreationem. Itaque cum conjugium maximi momenti esset, impetum quoque indere debebat vehementiorem : similiterque neque curæ ullæ ex iis quæ hominibus accidere solent, graviores sunt, quam quæ ex connubio acervatim advolant, velut Paulus ait : *Qui uxorem duxit sollicitus est de iis quæ sunt muni*[82], utpote curarum sarcina degravatus. Etenim qui solus degit, seipsum tantummodo suasque necessitates corporales curat : aut fortasse eas etiam comtempturus est, si semel id in animum suum inducere facile possit : qui vero curam suscipit uxoris ac liberorum, non jam amplius dominus exsistit suæ ipsius voluntatis, sed ea de causa necessario inservit voluptatibus, ac circa liberorum curam occupatus, haurit immensum curarum gurgitem : quas recensere longius foret, quam permittit præsens tempus.

2. Qui igitur cupit a mundi vinculis liber esse, nuptias quasi pedicas quasdam fugit : his autem vitatis, suam Deo vitam consecrat, profiteturque castitatem, ut jam sibi non liceat recurrere ad nuptias, sed adversus naturam, ejusque vehementiores impetus decertans, initis pro castitate certaminibus prorsus incumbet. Nam quisquis est ejusmodi, is Dei factus amator ejusque apathiam paululum saltem consequi cupiens, atque spiritualem sanctimoniam, tranquillitatemque et quietem, ac mansuetudinem, et quæ ex his nascuntur, lætitiam et gaudium degustare desiderans, in eo elaborat ut procul ab omni terreno ac corporali affectu animum perturbante cogitationes suas abducat : imo etiam animi obtutu puro nulliusque tenebris obvoluto contemplatur divina, et lumine hinc emanante insatiabiliter perfunditur. Ubi autem animum exercuit ad habitum statumque hujusmodi, tum demum Deo, quantum fas est, fit similis, efficiturque dilectissimus ei atque charissimus : ut qui magno et arduo certamine exantlato, invita etiam materiæ admistione, animo a corporalium affectionum mistura expurgato ac semoto, potuerit in Dei colloquium venire. Par est igitur et

θήκαις ἐπιστηρίξαι (58) καὶ βεβαιώσασθαι· οὐχ ὡς ἀρκοῦντα πρὸς τὴν ὑπόθεσιν παρεχόμενον λόγον, ἀλλ' ὡς τὸν ὄντα μὴ κατακρύπτοντες, ὥσπερ τινὶ χώματι, τῇ σιγῇ, καὶ ταύτῃ φεύγοντες τὴν ἐπὶ τῷ κατακρύψαντι τὸ τάλαντον εἰς τὴν γῆν ἠπειλημένην δίκην. Πρόφασις μὲν οὖν, ὡς τὰ πολλὰ, τοῖς ἀνθρώποις τῆς (59) περὶ τὰς κοσμικὰς ἐπιθυμίας τε καὶ ἡδονὰς καὶ φροντίδας ὁ γάμος. Οὔτε γὰρ τῆς τοῦ θήλεος ἐπιθυμίας ἀνδράσιν, ἡ γυναιξὶ τῆς τοῦ ἄῤῥενος σφοδροτέραν καὶ βιαιοτέραν εὕροι τις ἂν ἐγκειμένην τῇ φύσει τοῦ σώματος· καὶ μάλα γε εἰκότως, οἷα δὴ περὶ τὴν τῶν ἐκγόνων βλάστησιν συνίστασθαι πεφυκυῖαν· ὃς, καιριωτάτην ἔχων ἐνέργειαν, ἤμελλε καὶ τὴν ῥύμην σφοδροτέραν ἐπάγεσθαι· οὐδὲ (60) φροντίδας βαρυτέρας ἀνθρώποις παρεισπιπτούσας τῶν διὰ τὴν συζυγίαν ἀθρόως ἐφιπταμένων καθὼς ὁ Παυλός φησιν· Ὁ γαμήσας μεριμνᾷ τὰ τοῦ κόσμου, τὰς φροντίδας ἐπηχθισμένος. Ὁ μὲν γὰρ μόνος ἑαυτοῦ καὶ τῶν οἰκείων τοῦ σώματος ἀναγκῶν ἀνήσχοιτο ἄν, ἢ ἴσως καὶ περιφρονήσειε ταύτας, ἑαυτὸν εἰς τοῦτο πείθειν εὐκόλως δυνάμενος· ὁ δὲ γαμετῆς καὶ παίδων ἐπιμελούμενος οὐκέτι τῆς οἰκείας γνώμης κύριος γίνεται, ἀλλὰ ἀναγκὴν ἔχει ταύτῃ τὰ καθ' ἡδονὰς πράττειν, καὶ περὶ τὴν τῶν παίδων ἐπιμέλειαν ἀσχολούμενος, πολλὴν ἄβυσσον ἐπαντλεῖσθαι φροντίδων, ἃς καταλέγειν μακρότερον ἢ κατὰ τὸν παρόντα καιρὸν ἂν εἴη.

2. Ὁ τοίνυν τῶν τοῦ κόσμου δεσμῶν ἐλεύθερα εἶναι γλιχόμενος τὸν γάμον ὥσπερ τινὰς πέδας ἀπέφυγε· τοῦτον δὲ (61) ἀποφυγὼν, τὸν ἑαυτοῦ βίον ἀνέθηκε Θεῷ, καὶ τὴν ἁγνείαν καθωμολόγησεν· ὡς μήτε ἄδειαν ὑπάρχειν αὐτῷ τῆς ἐπὶ τὸν γάμον ἐπιστροφῆς, ἀλλ' ἔχεσθαι αὐτὸν ἐκ παντὸς τρόπου τῶν ὑπὲρ τῆς ἁγνείας ἀγωνισμάτων φύσει προσπαλαίοντα, καὶ ταύτης ταῖς βιαιοτέραις ὁρμαῖς. Ἐραστὴς γὰρ ὁ τοιοῦτος τοῦ Θεοῦ καταστὰς, καὶ τῆς ἐκείνου ἀπαθείας. κατὰ γοῦν τὸ σμικρότατον, καταισχῦναι ἐφιέμενος, καὶ τῆς πνευματικῆς ἁγιότητος, γαλήνης τε καὶ ἀταραξίας, καὶ ἡμερότητος, καὶ τῆς ἐκ τούτων τικτομένης εὐφροσύνης τε καὶ χαρᾶς ἐπιθυμῶν ἀπογεύσασθαι, παντὸς μὲν ὑλικοῦ καὶ σωματικοῦ πάθους τοῦ τὴν ψυχὴν ἐπιθολοῦντος, πόῤῥω τοὺς λογισμοὺς ἀπάγειν ἐσπούδακε· καθαρῷ δὲ καὶ ἀνεπισκιάστῳ ὄμματι τῆς ψυχῆς τὰ θεῖα περιαθρεῖ, ἁπλήστως τοῦ ἐκεῖθεν φωτὸς ἐμφορούμενος. Εἰς τοιαύτην τε ἕξιν καὶ κατάστασιν τὴν ψυχὴν ἐξασκήσας, οἰκειοῦται (62) κατὰ τὴν ἐγχωροῦσαν ὁμοίωσιν τῷ Θεῷ, ἐπέραστός τε καὶ ποθεινότατος αὐτῷ γίνεται· οἷα δὴ μέγα τι ἄθλον καὶ δυσάγωνιστον ἐκπλάς, καὶ ἐκ τῆς κατὰ τὴν ὕλην συγκράσεως ἀνυπόθεις ἀκραιφνεῖ καὶ κεχωρισμένῃ τῇ διανοίᾳ τῆς τῶν

[82] I Cor. VII, 33.

(58) Editi et unus ms. ὑποστηρίξαι. Alii quatuor mss. ἐπιστηρίξαι.

(59) Multi mss. ἀνθρώποις τῆς. Editi ἀνθρώποις τοῖς. Infra codex Colb. ὡς κυριωτάτην ἔχων.

(60) Editi οὔτε. At mss. οὐδέ. Mox unus ms. ὁ Παῦλος. Articulus in vulgatis non legitur.

(61) Veteres duo libri τούτων δὲ.

(62) Editi et mss. οἰκειοῦται. sed fortasse legendum est ὁμοιοῦται.

σωματικῶν ἐπιμιξίας παθῶν προσομιλῆσαι Θεῷ (63). Οὐκοῦν πρέπον τε καὶ ἀκόλουθον τὸν εἰς τοιαύτην ἕξιν διὰ τῆς προειρημένης ἀσκήσεως ἀνελθόντα μὴ κατασπᾶσθαι πάλιν διὰ τῶν τῆς σαρκὸς ἐρεθισμῶν πρὸς κοινωνίαν τῶν ἐκείνης παθῶν· μηδὲ τοὺς ἐκεῖθεν ἀτμοὺς ἀνιόντας δεχόμενον, ὥσπερ ἀχλύῖ τινὶ βαθυτάτῃ ἀμαυροῦσθαι τὸν τῆς ψυχῆς ὀφθαλμόν· καὶ ἀποπίπτειν τῆς θείας καὶ πνευματικῆς θεωρίας, ὑπὸ τοῦ καπνοῦ τῶν παθημάτων τὸ βλέμμα τοῦ λογισμοῦ δριμυσσόμενον.

A consentaneum, eum, qui per eam, quam dixi exercitationem ad hujusmodi habitum pervenerit, non denuo per carnis irritamenta, vitiorum ipsius participem fieri, neque animi oculum, vapores illine ascendentes suscipientem, veluti profundissima quadam caligine obscurari: neque mentis obtutum ceu mordaci acrique humore ex libidinum fumo affectum, a divina et spirituali contemplatione excidere.

## ΚΕΦΑΛΑΙΟΝ Α΄

Περὶ τοῦ δεῖν τὴν εὐχὴν προτιθέναι πάντων.

1. Πᾶσα πρᾶξιν, ἀγαπητέ (64), καὶ πᾶς λόγος τοῦ Σωτῆρος ἡμῶν Ἰησοῦ Χριστοῦ κανὼν ἐστιν εὐσεβείας τε καὶ ἀρετῆς. Διά τοι τοῦτο καὶ ἐνηνθρώπησεν, ὡς ἐν εἰκόνι διαγράφων ἡμῖν εὐσέβειάν τε καὶ ἀρετήν, ἵνα κατὰ δύναμιν ἕκαστος καὶ ἑκάστη ὁρῶντες ζηλώσωμεν τὸ ἀρχέτυπον. Διὰ γὰρ τοῦτο φορεῖ τὸ ἡμέτερον σῶμα, ἵνα καὶ ἡμεῖς αὐτοῦ τὴν πολιτείαν, ὡς οἷόν τε, μιμησώμεθα. Σὺ τοίνυν, ὅταν ἀκούσῃς λόγον ἢ πρᾶξιν αὐτοῦ, μὴ παράργως καὶ ἁπλῶς καὶ ὡς (65) ἔτυχεν ἄκουε· ἀλλ' ἔμβαινε εἰς τὸ βάθος τῶν θεωρημάτων· γίνου κοινωνὸς τῶν μυστικῶς παραδεδομένων. Μάρθα μὲν γὰρ τὸν Κύριον ὑποδέχεται· καθίζεται δὲ πρὸς τοὺς πόδας αὐτοῦ Μαρία· ἐν δυσὶ δὲ ἀδελφαῖς καλὴ προθυμία· διάστησον μέντοι τὰ πράγματα. Ἡ μὲν γὰρ Μάρθα διηκόνει (66), παρασκευάζουσα τὰ πρὸς δεξίωσιν τῆς σωματικῆς αὐτοῦ χρείας· ἡ δὲ Μαρία, καθημένη πρὸς τοὺς πόδας αὐτοῦ, ἤκουε τῶν λόγων αὐτοῦ. Ἡ μὲν οὖν ἀνέπαυε τὸ φαινόμενον, ἡ δὲ ἐδούλευε τῷ ἀοράτῳ. Ἦν γὰρ ἀληθῶς καὶ ἄνθρωπος καὶ Θεὸς ὁ παρὼν, ὁ αὐτὸς Δεσπότης ἀμφοτέρων τῶν (67) γυναικῶν τὴν προθυμίαν ἀπεδέξατο. Ἀλλ' ἡ μὲν Μάρθα, καμάτῳ πιεζομένη, μεσίτην γενέσθαι παρεκάλει τὸν Κύριον, ἵνα προσλάβῃ βοηθὸν τὴν ἰδίαν ἀδελφὴν τῆς διακονίας. Εἰπὲ (68), φησὶν, αὐτῇ, ἵνα ἀναστᾶσα συνδιακονῇ μοι. Ὁ δὲ Κύριος πρὸς αὐτήν· Μάρθα, Μάρθα, μεριμνᾷς καὶ τυρβάζῃ περὶ πολλά. Ἑνὸς δὲ ἐστι χρεία. Μαρία γὰρ τὴν ἀγαθὴν μερίδα ἐξελέξατο, ἥτις οὐκ ἀφαιρεθήσεται ἀπ' αὐτῆς. Οὐδὲ γὰρ ἐπὶ τοῦτο πάρεσμεν, ἵνα ἐπὶ στιβάσιν ἀναπέσωμεν, καὶ τὴν κοιλίαν θρέψωμεν· ἀλλὰ πάρεσμεν, ἵνα ὑμᾶς θρέψωμεν λόγῳ ἀληθείας καὶ θεωρίᾳ μυστηρίων. Τὴν μὲν οὖν ἀπέστρεψεν (69)

## 535 CAPUT I.

*Quod precatio omnibus est anteponenda.*

1. Omnis actio, charissime, omnisque sermo Salvatoris nostri Jesu Christi, pietatis ac virtutis regula est. Quapropter pietate ac virtute nobis veluti in quadam imagine depictis, etiam naturam humanam assumpsit, ut unusquisque et unaquæque ad id respicientes, pro viribus archetypum ac exemplar imitaremur. Nam eam ob causam corpus nostrum gerit, ut et nos illius vivendi rationem, quoad ejus fieri potest, exprimamus. Tu igitur aliquo ipsius aut dicto aut facto auditis, cave oscitanter simpliciterque ac temere audias; sed descende ad imas contemplationes: efficiare eorum quæ mystice tradita sunt, participes. Martha quidem Dominum excipit: Maria vero ad illius pedes assidet[83]. Bonum est in utraque sorore studium: sed tamen distingue res ipsas. Nam Martha in ministerio occupata, apparabat quæ hospitis corpori futura erant necessaria; Maria vero assidens ad illius pedes, sermones ipsius audiebat. Altera igitur reficiebat visibile, invisibili serviebat altera. Vere enim qui aderat, is et homo erat et Deus, idem Dominus utriusque mulieris studium approbabat. At Martha cum premeretur labore, internuntium fieri sibi Dominum postulabat, ut se sua soror in ministrando juvaret. *Dic illi*, inquit, *ut surgens ministret mecum.* Cui Dominus: *Martha, Martha, sollicita es et turbaris circa multa. Porro unum est necessarium. Maria enim bonam partem elegit, quæ non auferetur ab ea*[84]. Neque enim ideo venimus, ut recumbamus in lectis, ventremque nutriamus: sed adsumus ut pascamus vos verbo veritatis, mysteriorumque contemplatione. Illam quidem non avocavit a suscepto opere, sed hanc laudavit

[83] Luc. x, 38. [84] ibid. 40-42.

(63) Reg. primus παθῶν πῶς ὁμιλῆσαι Θεῷ.

(64) Editi et mss. nostri ἀγαθή τε. *Omne actio bona*, et ita legi vult Combefisius, sed mihi persuasissimum est legi oportere ἀγαπητέ, uti infra scriptum invenitur. Ἔλαβες τοίνυν, ἀγαπητέ, τὰ ὑποδείγματα καὶ τὴν ἀπόδειξιν, *Accepisti igitur, charissime, exempla et specimen.* Et paulo post Προσευχῆς δὲ, ἀγαπητέ, etc., *duplex est autem, charissime, modus orandi.* Præterea quid attinuisset vocem ἀγαθή addere, cum nullæ aliæ actiones sint in Christo, nisi bonæ? Accedit etiam quod vetus interpres legit et ipse quoque ἀγαπητέ.

(65) Editi ἁπλῶς ὡς. At duo mss. ἁπλῶς καὶ ὡς.

(66) Veteres duo libri. διακονεῖ.

(67) Antiqui duo libri Δεσπότης ὤν. Mox Regii secundus et tertius προθυμίαν ἀπεδέχετο. Subinde iidem mss. βοηθὸν τὴν οἰκείαν ἀδελφήν.

(68) Regii secundus et tertius εἰπὲ γάρ. Hoc ipso in loco, ubi in editis et in Reg. tertio legitur ἵνα ἀναστᾶσα συνδιακονῇ μοι, Combefisius legi affirmat et apud Lucam et in suo codice ἵνα μοι συμπαραλαμβάνηται. Si quis tamen hunc locum quærat, sive apud Lucam, sive in codice Combefisii, scriptum inveniet non συμπαραλαμβάνηται, sed συναντιλάβηται.

(69) Sic Regii secundus et quartus, optime. Editi τὴν μὲν οὐ κατέτρεψεν, corrupte.

ob illius attentionem. Vide mihi igitur duos status per mulieres duas designari, alterum quidem inferiorem, cum ministerium magis corporale amplectatur (quamquam et ipsum est utilissimum), alterum vero meliorem, cum ad mysteriorum contemplationem ascendat, magisque spiritualis sit. Hæc tu, qui auditor es, spiritualiter accipe, et utrumvis elige. Quod si ministrare vis, ministrato in nomine Christi. Aiebat enim ipse: *Quatenus fecistis uni de his fratribus meis minimis, mihi fecistis* [85]. Sive enim excipias hospites, sive mendicos reficias, sive miserearis dolentium, sive auxiliarem manum iis qui in necessitate ac calamitate constituuntur, porrigas, sive **536** inservias ægrotantibus, recipit in seipsum Christus omnia. Sin autem velis Mariam imitari, quæ relicto corporis ministerio ad spiritualium spectaculorum contemplationem ascendit, hoc negotium legitime tracta. Relinque corpus, desere agriculturam, et obsoniorum compositionem atque apparatum, et assideto ad pedes Domini, ejusque sermones auscultato, ut arcanorum divinitatis fias particeps. Nam contemplatio documentorum Jesu, ministerium corporis transcendit.

2. Accepisti igitur, charissime, exempla ac specimen. Utrumvis æmulare, aut egentium esto minister, aut dogmatum Christi amator. Quod si potes utraque imitari, utrinque referes fructum salutis. Primus tamen est spiritualis sermo, reliqua omnia sunt posteriora. *Maria enim*, inquit, *bonam partem elegit*. Si igitur et tu Christi cupis esse mystes, assideas ad ipsius pedes, suscipias ipsius Evangelium, ibi derelinques totam rem familiarem, et vacuus ab omni sollicitudine deges, imo etiam obliviscere tui ipsius corporis, et ita demum poteris speculando cum ipso colloqui, ut imiteris Mariam, ac gloriam supremam consequare. Cum autem oras, cave alia pro aliis exposcas, et Dominum irrites, non pecunias, non humanam gloriam, non potentiam, non aliud quidquam rerum fluxarum; sed pete regnum Dei, et cunctas res corporis necessarias tibi ille suppeditaturus est, quemadmodum ipse Dominus ait: *Quærite regnum Dei, et justitiam ejus, et hæc omnia adjicientur vobis* [86]. Duplex est autem, charissime, orandi modus: alter quidem situs est in glorificatione cum humilitate; alter vero qui huic inferior est, in petitione. Cum ergo oras, nolito confestim ad petitionem accedere: sin aliter, in tuam voluntatem id criminis infers, quod necessitate adactus preces Deo adhibeas. Cum igitur ingrederis precari, relinque teipsum, uxorem, liberos; desere terram, transcende cœlum, derelinque omnem vi-

A ἀφ' ὧν ἐποίει, τὴν δὲ ἀπεδέξατο ἐφ' οἷς προσεῖχεν. Ὅρα μοι τοίνυν τὰς δύο μερίδας διὰ τῶν δύο γυναικῶν εἰσαγομένας· τὴν μὲν μίαν ἐλάττω, τὴν διακονίαν τὴν σωματικωτέραν ἐλομένην, πλὴν ὅτι καὶ αὐτὴν χρησιμωτάτην· τὴν δὲ ἀναβεβηκυῖαν τῇ θεωρίᾳ τῶν μυστηρίων κρείττονα καὶ πνευματικωτέραν (70). Ταῦτα σὺ ὁ ἀκροατὴς πνευματικῶς ἐκλάμβανε, καὶ ὃ θέλεις ἔκλεξαι. Εἰ μὲν βούλῃ διακονεῖν, διακόνει ἐν τῷ ὀνόματι τοῦ Χριστοῦ. Αὐτὸς γὰρ ἔλεγεν· Ἐγ' ὅσον ἐποιήσατε ἑνὶ τούτων τῶν ἀδελφῶν μου τῶν ἐλαχίστων, ἐμοὶ ἐποιήσατε. Κἂν γὰρ ξένους δέχῃ, κἂν πτωχοὺς ἀναπαύῃς, κἂν τοῖς ὀδυνωμένοις ἐπικάμπτῃ, κἂν τοῖς ἐν ἀνάγκῃ καὶ συμφορᾷ χεῖρα βοηθείας ὀρέγῃς, κἂν ἀῤῥώστοις ὑπηρετῇς, πάντα εἰς ἑαυτὸν ὁ Χριστὸς ἀναδέχεται.

B Εἰ δὲ θέλῃς τὴν Μαρίαν ζηλῶσαι καταλελοιπυῖαν τὴν τοῦ σώματος διακονίαν, ἀναβᾶσαν δὲ εἰς θεωρίαν τῶν πνευματικῶν θεαμάτων (71), γνησίως μέτελθε τὸ πρᾶγμα. Καταλιπὲ τὸ σῶμα, ἔασον γεωργίαν, ὀψοποιίαν τε καὶ παρασκευήν· κάθισον δὲ παρὰ τοὺς πόδας τοῦ Κυρίου, καὶ ἄκουσον αὐτοῦ τῶν λόγων, ἵνα κοινωνὸς γένῃ τῶν τῆς θειότητος μυστηρίων. Ἡ γὰρ θεωρία τῶν Ἰησοῦ μαθημάτων ἀναβέβηκε τοῦ σώματος τὴν διακονίαν.

2. Ἔλαβες τοίνυν, ἀγαπητέ, τὰ ὑποδείγματα καὶ τὴν ἀπόδειξιν, ζήλωσον ἃ θέλεις, ἢ διάκονος ἐσο πτωχῶν, ἢ ἐραστὴς δογμάτων Χριστοῦ. Εἰ δὲ δύνασαι ἀμφότερα ζηλῶσαι, ἑκατέρωθεν ἀποφέρῃ τὸν καρπὸν τῆς σωτηρίας. Πρῶτος μέντοι ἐστὶν ὁ πνευματικὸς λόγος, τὰ δὲ λοιπὰ πάντα δεύτερα. Μαρία γάρ, φησί, τὴν ἀγαθὴν μερίδα ἐξελέξατο. Ἂν τοίνυν C καὶ σὺ θέλῃς μύστης εἶναι Χριστοῦ, παρακαθίζῃ μὲν αὐτοῦ τοῖς ποσί, δέχῃ δὲ αὐτοῦ τὸ Εὐαγγέλιον, καταλείψεις αὐτοῦ ὅλον τὸν βίον, καὶ ἀμερίμνως διείσεις· ἐπιλησθήσῃ δὲ καὶ τοῦ ἰδίου σώματος, καὶ οὕτω δυνήσῃ προσδιαλέγεσθαι αὐτοῦ τοῖς θεωρήμασιν, ἵνα ζηλώσῃς Μαρίαν, καὶ τὴν ἀνωτάτω καρπώσῃ δόξαν. Προσευχόμενος δὲ, ὅρα μὴ ἄλλα ἐκτ' ἄλλων αἰτήσῃς, καὶ παροργίσῃς τὸν Κύριον, μὴ χρήματα, μὴ δόξαν ἀνθρωπίνην, μὴ δυναστείαν, μὴ ἄλλο τι τῶν παρερχομένων· ἀλλὰ αἴτει τὴν βασιλείαν τοῦ Θεοῦ, καὶ πάντα τὰ πρὸς τὴν χρείαν τοῦ σώματος αὐτός σοι παρίξει, καθὼς φησιν αὐτὸς ὁ Κύριος· Ζητεῖτε τὴν βασιλείαν τοῦ Θεοῦ, καὶ τὴν δικαιοσύνην αὐτοῦ, καὶ ταῦτα πάντα προστεθήσεται ὑμῖν. Προσευχῇ δὲ, ἀγαπητὲ, δύο εἰσὶ πρόπου· D ὁ μὲν ὁ τῆς δοξολογίας μετὰ ταπεινοφροσύνης· δεύτερος δὲ ὁ τῆς αἰτήσεως ὑποδεεστέρως. Προσευχόμενος οὖν, μὴ εὐθέως ἐπὶ αἴτησιν ἔρχου· εἰ δέ μήγε, διαβάλλεις σου τὴν προαίρεσιν, ὡς ὑπὸ τῆς χρείας (72) ἀναγκαζόμενος προσεύχῃ τῷ Θεῷ. Ἀρχόμενος τοίνυν προσευχῆς, κατάλιπε σεαυτὸν, γυναῖκα, τέκνα· ἔασον τὴν γῆν, ὑπέρβηθι οὐρανὸν, κατάλιπε πᾶσαν τὴν

[85] Matth. xxv, 40. [86] Matth. xi, 33.

(70) Antiqui duo libri κρειττονα καί τελειοτέραν. Ταῦτα, *præstantiorem perfectioremque*. Nec ita multo duo mss. Εἰ μὲν βούλει. Mox iidem mss. ἐν τῷ ονόματι. Vocula ἐν aberat a vulgatis.

(71) Unus. ms. perinde ut editi θεωρημάτων. Veteres duo libri θεαμάτων.

(72) Reg. secundus χρείας σου.

κτίσιν ὁρατήν τε καὶ ἀόρατον, καὶ ἄρξαι ἀπὸ δοξολογίας τοῦ ποιήσαντος τὰ πάντα, καὶ ὅταν δοξολογήσῃς αὐτὸν, μὴ πλανώμενος τὸν νοῦν ὧδε κἀκεῖσε, μηδὲ Ἑλληνικῶς μυθολογῶν, ἀλλ' ἀπὸ τῶν ἁγίων Γραφῶν ἐκλεγόμενος, καὶ λέγων· Εὐλογῶ σε, Κύριε, τὸν μακρόθυμον, καὶ ἀνεξίκακον, τὸν καθ' ἑκάστην ἡμέραν μακροθυμοῦντά μοι πλημμελοῦντι, καὶ δόντα ἐξουσίαν πᾶσιν ἡμῖν μετανοίας. Διὰ γὰρ τοῦτο σιωπᾷς, καὶ ἀνέχῃ ἡμῶν, Κύριε, ἵνα σε δοξολογῶμεν τὸν οἰκονομοῦντα τοῦ γένους ἡμῶν τὴν σωτηρίαν· ποτὲ μὲν διὰ φόβων (73)· ἄλλοτε δὲ διὰ παραινέσεων, ποτὲ δὲ διὰ προφητῶν, ὕστερον δὲ διὰ τῆς παρουσίας τοῦ Χριστοῦ σου ἐπισκεψάμενος ἡμᾶς. Σὺ γὰρ ἔπλασας ἡμᾶς, καὶ οὐχ ἡμεῖς. Σὺ εἶ ὁ Θεὸς ἡμῶν.

3. Ὅταν δὲ δοξολογήσῃς ἀπὸ τῶν Γραφῶν, ὡς δύνασαι, καὶ ἀναπέμψῃς αἶνον πρὸς τὸν Θεὸν, τότε ἄρχου (74) μετὰ ταπεινοφροσύνης, καὶ λέγε. Ἐγὼ μὲν, Κύριε, οὐκ εἰμὶ ἄξιος ἐπὶ σοῦ φθέγξασθαι, διότι σφόδρα ἁμαρτωλὸς τυγχάνω. Κἂν μὴ σύνοιδάς τι σεαυτῷ φαῦλον, οὕτω χρὴ σε λέγειν. Οὐδεὶς γὰρ ἀναμάρτητος εἰ μὴ μόνος ὁ Θεός. Πολλὰ γὰρ ἁμαρτάνοντες, τὰ πλεῖστα οὔτε συνίεμεν. Διὰ τοῦτο φησὶν ὁ Ἀπόστολος· Οὐδὲν ἐμαυτῷ σύνοιδα, ἀλλ' οὐκ ἐν τούτῳ δεδικαίωμαι· τουτέστι, πολλὰ ἁμαρτάνω, καὶ οὐ συνιῶ. Ὅθεν καὶ ὁ Προφήτης φησί· Παραπτώματα τίς συνήσει ; Ὥστε οὖν οὐ ψεύδῃ ἁμαρτωλὸν σεαυτὸν εἰπών, Εἰ γὰρ συνιεῖς (75), καὶ αὐτῷ τούτῳ ἁμαρτάνεις, τῷ λέγειν, ὅτι. Οὐκ εἰμὶ ἁμαρτωλός· ἀλλὰ μᾶλλον λέγε, ὅτι Ὑπὲρ τοὺς ἁμαρτωλοὺς πάντας (76) ἐγὼ εἰμὶ ὁ παραβαίνων τὸ θεῖον πρόσταγμα τὸ κελεῦον. Ὅταν τάντα κατορθώσητε, λέγετε, ὅτι Ἀχρεῖοι δοῦλοι ἐσμεν· ἃ γὰρ ὀφείλομεν ποιῆσαι, πεποιήκαμεν. Οὕτω σε δεῖ λογίζεσθαι διαπαντὸς, ὅτι Ἀχρεῖός εἰμι· καὶ πάλιν· Τῇ ταπεινοφροσύνῃ ἀλλήλους ἡγούμενοι ὑπερέχοντας ἑαυτῶν. Προσεύχου οὖν τῷ Θεῷ μετὰ φόβου καὶ ταπεινοφροσύνης. Ὅταν οὖν ἀποτείνῃς λόγον ταπεινοφροσύνης, καὶ εἴπῃς· Εὐχαριστῶ σοι, Κύριε, ὅτι μου ἐμακροθύμησας τοῖς παραπτώμασι, καὶ ἕως τοῦ νῦν ἀτιμώρητόν με εἴασας· ἐγὼ μὲν γὰρ ἄξιος ἦμην πάλαι μυρία δεινὰ παθεῖν, καὶ ἀπορριφῆναι ἀπὸ τοῦ προσώπου σου, ἡ δὲ ἀνεξίκακός σου φιλανθρωπία ἐμακροθύμησεν ἐπ' ἐμοί· εὐχαριστῶ σοι, εἰ καὶ μὴ τυγχάνω αὐτάρκης πρὸς εὐχαριστίαν τῆς σῆς ἀνεξικακίας· καὶ ὅταν τὰ δύο μέρη ἀποπληρώσῃς τῆς δοξολογίας καὶ ταπεινοφροσύνης, τότε λοιπὸν αἴτησον ὃ ὀφείλεις αἰτῆσαι· μὴ πλοῦτον, καθὼς προεῖπον, μὴ δόξαν ἐπίγειον, μὴ ὑγείαν σώματος. Αὐτὸς γάρ σε ἔπλασε, καὶ κήδεταί σου τῆς σωτηρίας, καὶ οἶδε πῶς ἑκάστῳ συμφέρει, εἴτε ὑγιαίνειν, εἴτε ἀσθε-

A sibilem ac invisibilem creaturam, et incipe a glorificatione conditoris universorum, et ubi ipsi dederis gloriam ne vagare mente huc et illuc, neque Græcorum more enarres fabulas, sed carpe de sanctis Scripturis, et dic : Domine, benedico, tibi, clementi et toleranti malorum, qui me quotidie peccantem fers patienter, et omnibus nobis pœnitentiæ agendæ facultatem præbes. Idcirco enim taces, ac nos sustines, Domine, ut tibi generis nostri salutem moderanti tribuamus gloriam : qui modo terrendo, modo admonendo, modo per prophetas, postremum per adventum Christi tui nos visitasti. Tu enim finxisti nos, non autem ipsi nos Tu es Deus noster [87].

3. Cum autem pro viribus ex Scripturis glorificaveris, laudaverisque Deum, tum ordire humiliter, B ac dic : Ei quidem non sum dignus, Domine, qui loquar coram te, quoniam valde peccator sum. Et licet nullius mali tibi conscius sis, tamen ita te oportet dicere. Nemo enim sine peccato est, nisi solus Deus. Nam cum peccata **537** multa committamus, tamen ne intelligimus quidem eorum maximam partem. Quapropter dicit Apostolus : *Nihil mihi consicus sum, sed non in hoc justificatus sum* [88], hoc est, committo multa peccata, nec tamen ea cognosco. Unde ait quoque Propheta : *Delicta quis intelliget* [89] ? Quare non mentiris cum teipsum dicis peccatorem. Etenim si ita esse noveris, etiam in hoc ipso peccas, quod dicis : Non sum peccator : sed qui potius : Pecco ego magis quam C cæteri peccatores, qui violem illud præceptum, quod sic jubet : *Cum omnia recte feceritis, dicite : Servi inutiles sumus : quæ enim debuimus facere fecimus* [90]. Sic semper cogitare te oportet, *Inutilis sum*. Ac rursus tecum reputa illud : *Humilitate superiores sibi invicem arbitrantes* [91]. Precare igitur Deum cum timore et humilitate. Ubi ergo protuleris humilitatis verba, dixerisque : Gratias ago tibi, Domine, quod patienter pertulisti peccata mea, et usque ad hoc tempus me reliquisti multum : equidem jam pridem eram dignus, qui innumera supplicia paterer, expellererque e conspectu tuo, sed clementissima tua benignitas sustinuit me patienter ; gratias, inquam, ago tibi, tametsi non possum grates clementiæ tuæ debitas persolvere ; et D ubi duas glorificationis et humilitatis partes absolveris, tum demum quod deces petere, pete, non divitias, uti jam dixi, non gloriam terrenam, non corporis sanitatem. Ipse enim finxit te, ipsique

[87] Psal. xcix, 3. [88] I Cor. iv, 4. [89] Psal. xviii, 13. [90] Luc. xvii, 10. [91] Philipp. ii, 3.

(73) Antiqui duo libri φόβων... παραινέσεων. Alius ms. φόβφ... παραινέσεως. Editi φόβου... παραινέσεως.

(74) Codices duo αἶνον Θεῷ τότε ἄρξαι.

(75) Editi et ms. Εἰ γὰρ συνιεῖς. Combefisius legi oportere ait Εἰ γὰρ οὐ συνιεῖς· *Si non intelligis* (*te esse peccatorem*). *Nam*, inquit, *sic petit contextus, nec Basilius aliter scripserit*. Ego tamen non video, cur necesse sit particulam negantem contra omnium librorum fidem addere, cum hæc eam habere possint sententiam : Si quis intelligit ita esse, hoc est, si conscius est sibi se esse peccatorem, sine dubio peccat, si neget esse se peccatorem : qui scilicet mendacium faciat. Ibidem editi et Reg. tertius, καὶ αὐτὸ τοῦτο ἁμαρτάνεις τὸ λέγειν. Alii duo mss. ut in contextu.

(76) Vox πάντας addita et ex antiquis duobus libris.

curæ est salus tua, nec ignorat qua ratione prosit unicuique sive bona, sive mala valetudo : sed quemadmodum jussus es, pete regnum Dei [92]. Nam ipse, ut prius dixi, providebit corporis tui necessitatibus. Etenim rex noster maximæ est dignitatis atque augustissimus, et indigne fert, si quis parvum quiddam ab ipso petat, si quis nostrum res haud convenientes ab eo efflagitet. Cave igitur ne orando in te convertas illius indignationem, sed pete tibi ipse digna rege Deo. Cum autem exposcis digna Deo, ne destiteris, donec accipias. Hoc enim indicans Dominus, in Evangelio dicit: *Quis vestrum habebit amicum, et ibit ad illum media nocte, et dicet illi Amice, commoda mihi tres panes, quoniam amicus meus venit de via et non habeo quod ponam ante illum: et ille de intus respondeat : Noli mihi molestus esse, jam enim ostium clausum est et pueri mei mecum sunt in cubili, non possum surgere et dare tibi. Dico vobis et si non dabit illi, surgens eo quod amicus ejus sit, propter improbitatem tamen ejus surget, et dabit illi quotquot habet necessarios* [93].

4. Hoc exemplum idcirco nobis a Domino proponitur, ut doceat nos in fide firmo esse ac pertinaces. Exemplum enim sumit ab homine ad hominem, ut discas nunquam desperare, ut cum petieris, nec acceperis, non desistas tamen, quoad accipias, si modo, uti dixi prius, **538** quæ Deus vult postules : neque dixeris, Peccator sum, et ideo non exaudior. Verum enimvero ne spem abjiceres, idcirco ait : *Et si non propterea quod ejus amicus sit, dabit illi, propter improbitatem tamen ejus dabit illi quotquot habet necessarios.* Cæterum sive mensis, sive annus, sive triennium, sive quadriennium, sive anni complures præterierint, donec impetres, ne supersederis : sed cum fide roga, semper quod bonum est perficiens. Contigit enim non raro, ut quis in juventute pudicitiam coluerit deinde subrepserit voluptas, excitatæ sint naturales libidines, elanguerit precatio, accesserit juventuti vinum, perierit pudicitia, et homo alius pro alio factus sit. Sic fiunt mutationes, quod strenuo animo vitiosis affectibus non obsistamus. Oportet igitur unumquemqus ex se omnem conatum adhibere, et tamen ad Deum clamare, ut sibi veniat

A νειν· ἀλλ' αἴτει, καθὼς προσετάχθης, τὴν βασιλείαν (77) τοῦ Θεοῦ. Περὶ γὰρ τῆς χρείας τοῦ σώματός σου, καθὼς προέφην, αὐτὸς φροντίσει. Ἀξιωματικώτατος γὰρ ἐστιν ὁ βασιλεὺς ἡμῶν, καὶ ἀγανακτεῖ, ἐάν τις αὐτὸν μικρόν τι αἰτήσῃ, ἐὰν τις ἡμῶν περὶ τῶν οὐδὲν προσηκόντων αὐτὸν αἰτῇ. Μὴ τοίνυν ἐν τῇ προσευχῇ σου ἀγανάκτησιν σεαυτῷ προσαγάγῃς, ἀλλ' αἴτησον σεαυτῷ ἄξια τοῦ βασιλέως Θεοῦ. Αἰτῶν δὲ τὰ ἄξια τοῦ Θεοῦ, μὴ ἀποστῇς, ἕως ὅτου λάβῃς. Τοῦτο γὰρ αἰνιττόμενος ὁ Κύριός φησιν ἐν τῷ Εὐαγγελίῳ· Τίς ἐξ ὑμῶν ἕξει φίλον, καὶ πορεύσεται πρὸς αὐτὸν μεσονυκτίῳ, καὶ ἐρεῖ αὐτῷ· Φίλε, χρῆσόν μοι τρεῖς ἄρτους, ἐπειδὴ φίλος μοι παρεγένετο ἐξ ὁδοῦ, καὶ οὐκ ἔχω ὃ παραθήσω αὐτῷ· κἀκεῖνος ἔσωθεν ἀποκριθῇ· Μή μοι κόπους πάρεχε· ἤδη γὰρ ἡ θύρα κέκλεισται, καὶ τὰ παιδία μου μετ' ἐμοῦ ἐν τῇ κοίτῃ εἰσίν, οὐ δύναμαι ἀναστὰς δοῦναί σοι. Λέγω ὑμῖν, εἰ καὶ οὐ δώσει αὐτῷ, ἀναστὰς διὰ τὸ φίλον αὐτοῦ εἶναι ἀλλά γε διὰ τὴν ἀναίδειαν αὐτοῦ ἀναστὰς δώσει αὐτῷ ὅσων χρῄζει (78).

B

4. Ὑπόδειγμα ἡμῖν δίδωσιν ὁ Κύριος, ἵνα διδάξῃ ἡμᾶς εὐτόνους εἶναι καὶ φιλονείκους ἐν πίστει. Ὑπόδειγμα γὰρ λαμβάνει ἀπὸ ἀνθρώπου πρὸς ἄνθρωπον, ἵνα μάθῃς μὴ ἀπαγορεύειν ποτέ· ἵνα, ὅταν αἰτήσῃς, καὶ μὴ λάβῃς, μὴ ἀποστῇς ἕως ὅτου λαβῇς, πλήν, καθὼς προεῖπον, ἐὰν αἰτῇς ἄπερ ὁ Θεὸς θέλει· καὶ μὴ εἴπῃς, ὅτι Ἁμαρτωλός εἰμι, καὶ οὐκ ἀκούομαι. Ἵνα γὰρ μὴ ἀπογινώσκῃς, διὰ τοῦτό φησιν· Εἰ καὶ μὴ διὰ τὸ φίλον αὐτοῦ εἶναι δώσει (79) αὐτῷ, ἀλλὰ γε διὰ τὴν ἀναίδειαν αὐτοῦ δώσει αὐτῷ ὅσων χρῄζει. Λοιπὸν κἂν μὴν παρέλθοι, κἂν ἐνιαυτὸς, κἂν τριετὴς, κἂν τετραετὴς χρόνος, κἂν πλείονα ἔπῃ, ἕως ὅτου λάβῃς, μὴ ἀναχωρήσῃς, ἀλλὰ μετὰ πίστεως αἴτει, διαπαντὸς τὸ ἀγαθὸν ἐργαζόμενος. Πολλάκις γάρ τις ἐξ ἡμῶν ἐν νεότητι ἀντεποιήθη σωφροσύνης εἶτα ὑπεισῆλθεν (80) ἡ ἡδονὴ, ἐκινήθησαν αἱ κατὰ φύσιν ἐπιθυμίαι, ἠσθένησεν ἡ προσευχὴ, ἐπεβλήθη τῇ νεότητι οἶνος, ἀπώλετο ἡ σωφροσύνη, καὶ γέγονεν ὁ ἄνθρωπος ἄλλος ἀντ' ἄλλου. Οὕτως αἱ μεταβολαὶ γίνονται, διὰ τὸ μὴ γενναίῳ λογισμῷ ἀνθίστασθαι τοῖς πάθεσι (81). Δεῖ οὖν τὰ μὲν παρ' ἑαυτοῦ εἰσφέρειν πάντα, βοᾷν δὲ πρὸς τὸν Θεὸν, ἵνα συμμαχήσῃ αὐτῷ. Ἐάν γάρ τις χαυνότητι ἐκδώσει ἑαυτὸν ταῖς ἐπιθυ-

C

D

[92] Matth. VI, 33. [93] Luc. XI, 5-8.

(77) Editi et Reg. tertius οὐρανῶν μόνον, καὶ περὶ τῆς, *sed pete regnum cœlorum duntaxat.* Regii secundus et quartus ita, ut edendum curavimus. Mox unus ms. et editi φροντίζει. Alii duo mss. φροντίσει.

(78) Regii secundus et quartus : Λέγω ὑμῖν ὅτι, κἂν μὴ διὰ τὸ φίλον αὐτοῦ, εἶναι, ἀλλά γε διὰ τὴν ἀναίδειαν αὐτοῦ ἀναστὰς δώσει αὐτῷ ὧν χρῄζει. *Dico vobis quod etiamsi non propterea quod ejus amicus sit at certe propter ipsius improbitatem surgens, dabit illi quotquot habet opus.* Alius codex Λέγω δὲ ὑμῖν, et cætera ut in iis, quod dixi, libris. Vulgatæ tres editiones ut in contextu, nisi quod editio Veneta pro ὅσων habeat ὅσον. Aliquanto post Reg. secundus ἀνθρώπων εἰς ἄνθρωπον.

(79) Reg. tertius Εἰ καὶ μὴ διὰ τὸ φίλον αὐτοῦ εἶναι, δώσει. Editi Εἰ καὶ διὰ τὸ φίλον αὐτοῦ εἶναι οὐ δώσει αὐτῷ. Regii secundus et quartus Εἰ καὶ διὰ τὸ μὴ φίλον αὐτοῦ εἶναι, οὐ. Ita disponuntur verba in vulgatis, ut pertubata sint, nec suo loco posita Sic potius scriptum oportuisset : Εἰ καὶ οὐ δώσει αὐτῷ διὰ τὸ, etc. Mox nostri mss. ὅσον. Subinde Reg. secundus μὴν παρέλθῃ.

(80) Veteres duo libri εἶτα ἐπεισῆλθεν. Mox vulgatæ tres editiones ἐπελήθη τῇ νεότητι, male. Antiqui tres libri ἐπεβλήθη, bene.

(81) Editio Paris. et Basil. πάθεσι. Δεῖ οὖν τὰ. Editio Ven. tres mss. πάθεσι καὶ τὰ μὲν. Haud longe editi ἐκδώσει αὐτόν. Codices Combef. ἑαυτόν.

μίαις, καὶ ἑαυτὸν προδώσει τοῖς ἐχθροῖς, τούτῳ ὁ Θεὸς οὐ συμμαχεῖ, οὐδὲ εἰσακούει· προλαβὼν γὰρ διὰ τῆς ἁμαρτίας ἠλλοτρίωσεν ἑαυτὸν ἀπὸ τοῦ Θεοῦ. Ὁ γὰρ θέλων βοηθεῖσθαι ὑπὸ τοῦ Θεοῦ, τὸ πρέπον οὐ προδίδωσιν· ὁ δὲ τὸ (82) πρέπον μὴ προδιδοὺς οὐ προδίδοταί ποτε ὑπὸ τῆς θείας συμμαχίας. Χρὴ τοίνυν ἐν μηδενὶ καταγινώσκεσθαι ὑπὸ τοῦ ἰδίου συνειδότος, καὶ οὕτως τὴν θείαν συμμαχίαν ἐπικαλεῖσθαι· ἐπικαλεῖσθαι δὲ μὴ ῥᾳθύμως, μὴ μετεωριζομένῳ τῷ νῷ ὧδε κἀκεῖσε· ὁ γὰρ τοιοῦτος οὐ μόνον οὐ λήψεται τὸ αἴτημα, ἀλλὰ καὶ μειζόνως παροξυνεῖ (83) τὸν Δεσπότην. Εἰ γάρ, ἐπὶ ἄρχοντός τις ἑστὼς καὶ διαλεγόμενος, μετὰ πολλοῦ φόβου ἵσταται, ἀμετεώριστον ἔχων καὶ τὸ ἔξωθεν ὄμμα καὶ τὸ τῆς ψυχῆς ἔνδοθεν μήποτε κινδυνεύσῃ· πόσῳ μᾶλλον (84) ἐπὶ Θεοῦ χρὴ ἑστάναι μετὰ φόβου καὶ τρόμου, ὅλον τὸν νοῦν τεταμένον ἔχοντα πρὸς αὐτὸν μόνον, καὶ ἀλλαχοῦ μηδαμοῦ ; Διότι αὐτὸς οὐ μόνον τὸν ἔξωθεν ἄνθρωπον βλέπει, καθὼς οἱ ἄνθρωποι, ἀλλὰ καὶ τὸν ἔνδοθεν καθορᾷ. Ἐὰν τοίνυν οὕτως, ὡς χρὴ, στήκῃς ἐνώπιον τοῦ Θεοῦ, καὶ τὰ παρὰ σεαυτοῦ πάντα εἰσφέρῃς, μὴ ἀποστῇς, ἕως ὅτου λάβῃς τὸ αἴτημά σου· ἐὰν δὲ καταγινώσκῃ ὑπὸ τοῦ συνειδότος σου ὡς καταφρονῶν, καὶ ἐὰν μετεώρως στήκῃς εἰς εὐχήν, δυνάμενος ἀμετεωρίστως στῆναι, μὴ τολμήσῃς στῆναι ἐνώπιον τοῦ Θεοῦ, ἵνα μὴ γένηται ἡ προσευχή σου εἰς ἁμαρτίαν. Εἰ δὲ, ἐξασθενήσας ὑπὸ τῆς ἁμαρτίας, ἀπειροπάστως οὐ δύνασαι εὔχεσθαι, ὅσον δύνασαι σεαυτὸν βιάζου, καὶ προσκαρτέρει στήκων ἐνώπιον τοῦ Θεοῦ (85), τὸν νοῦν πρὸς αὐτὸν ἔχων, καὶ ἐπισυνάγων αὐτὸν πρὸς ἑαυτὸν, καὶ ὁ Θεὸς συγγνώμην ποιεῖ, ὅτι οὐκ ἀπὸ καταφρονήσεως, ἀλλὰ ἀπὸ ἀσθενείας οὐκ ἰσχύεις, ὡς χρὴ, στήκειν ἐνώπιον τοῦ Θεοῦ (86). Ἐὰν οὕτω βιάζῃ ἑαυτὸν εἰς πᾶν ἔργον ἀγαθὸν, μὴ ἀποστῇς, ἕως ὅτου λάβῃς τὸ αἴτημά σου, ἀλλὰ μακροθύμως κροῦε τὴν θύραν αὐτοῦ αἰτῶν τὸ αἴτημά σου. Πᾶς γὰρ ὁ αἰτῶν λαμβάνει, φησὶ, καὶ ὁ ζητῶν εὑρίσκει, καὶ τῷ κρούοντι ἀνοιγήσεται. Τίνος γὰρ ἄλλου θέλεις τυχεῖν εἰ μὴ μόνης τῆς κατὰ Θεὸν σωτηρίας;

suppetias. Si quis enim per ignaviam seipsum libidinibus dedat, prodatque seipsum hostibus : ei Deus auxilium non fert, neque exaudit, quandoquidem prior suo se peccato a Deo abalienavit. Qui enim a Deo se optat juvari, suo non deest officio : qui autem officio non deest, nunquam divino auxilio destituitur. Oportet itaque in nulla re a propria conscientia condemnari, et ita demum divinum auxilium flagitare : flagitandum autem est non segniter, neque mente huc et illuc divagante : siquidem quisquis est ejusmodi, non solum non consecuturus est quæ petet, imo vero Dominum magis exasperabit. Si enim cum aliquis coram principe stat, ac loquitur, stat cum multo timore, atque tum externum tum internum animæ oculum nequaquam vagum, sed intentum habet, ne forte in aliquod periculum veniat: quanto magis coram Deo cum timore ac tremore standum est, mente tota in illum solum, nusquam vero alio intenta ? Nam ipse non externum hominem modo videt velut homines, sed internum etiam intuetur. Proinde si sic, ut decet, steteris coram Deo, et quæ in te sunt, omnia pro viribus præstiteris, ne desistas, donec postulata obtineas : sin a tua ipsius conscientia negligentiæ ac contemptus condemnaris, stesque in precando vaga mente, cum possis citra mentis aberrationem stare, stare coram Deo ne aude, ut ne cedat precatio tua tibi in peccatum. Quod si a peccato debilitatus, non potes citra mentis aberrationem precari, quantum potes vim tibi ipsi inferas, ac constanter sta coram Deo, mente in illum defixa, eaque ad seipsam advocata, sicque ignoscet Deus, quoniam non ex contemptu, sed ex infirmitate, ut convenit, stare coram Deo non potes. Si sic vi tibi illata omne opus bonum perficias ; ne supersederis, quoad petita consequare : sed patienter fores ejus pulsa, cum petis. *Omnis enim*, inquit, *qui petit* **539** *accipit : et qui quærit invenit, et pulsanti aperietur* [94]. Quam enim aliam rem assequi vis, nisi solam secundum Deum salutem ?

5. Θέλεις μαθεῖν, ἀγαπητὲ, πῶς ἐμακροθύμουν οἱ ἅγιοι, καὶ οὐκ ἀπεγίνωσκον ; Τὸν Ἀβραὰμ ὁ Θεὸς νεώτερον ἐκάλεσε, καὶ ἐκ τῆς Ἀσσυρίων γῆς μετέθηκεν αὐτὸν εἰς τὴν Παλαιστίνην, φήσας αὐτῷ· Σοὶ δώσω τὴν γῆν ταύτην, καὶ τῷ σπέρματί σου μετὰ σέ· καὶ ὡς τὰ ἄστρα τοῦ οὐρανοῦ, οὕτως ἔσται τὸ σπέρμα σου, ὃ οὐκ ἐξαριθμηθήσεται. Καὶ παρῆλθε πολὺς ἐτῶν ἀριθμὸς, καὶ ἐνεκρώθη μὲν αὐτοῦ ἡ φύσις, ἐν προθύροις δὲ ἡ τελευτὴ, καὶ οὐκ εἶπεν, ὅτι, Κύριε, ἀεί μοι παῖδας ἐπαγγέλλῃ, καὶ πατέρα με ἔσεσθαι πάντων τῶν ἐθνῶν (87) προλέγεις. Νεκρά

5. Vis discere, o dilecte, quomodo patientes fuerint sancti, nec spem abjecerint ? Abraham, cum junior esset, vocavit Deus, et ex Assyriorum terra transtulit in Palæstinam, atque ad eum dixit : *Tibi dabo terram hanc, et semini tuo post te; et velut sidera cœli, sic erit semen tuum, quod non enumerabitur* [95]. Et multorum annorum numerus effluxerat, et natura ipsius jam exstincta erat, mors vero pro foribus stabat, nec tamen dixit : Domine, mihi semper filios promittis, et gentium omnium futurum me patrem prænuntias.

[94] Luc. XI, 10. [95] Gen. XIII, 15, 16.

(82) Editio Venet. et tres mss. ὁ γὰρ τό. Aliæ duæ editiones ὁ δὲ τό.

(83) Unus ms. et editi παροξύνει, *exasperat*. Alii duo παροξυνεῖ, *exasperabit*.

(84) Reg. secundus πολλῷ μᾶλλον.

(85) Antiqui duo libri ἐνώπιον Κυρίου.

(86) Codices duo ἐνώπιον αὐτοῦ. Ἐάν. Mox Regii secundus et quartus κροῦε εἰς τὴν θύραν αὐτοῦ αἰτῶν ὁ βούλει. Πᾶς γὰρ. *Pulsa fores illius, et pete quod vis.*

(87) Editi et mss. πάντων τῶν ἐθνῶν, *patrem omnium gentium*. Sed apud LXX, Genes. XVII, 5 ali-

Mortui sunt mei naturales motus propter senectam et Saræ uxori meæ nihil jam muliebre accidit præ senectute, tua igitur falsa est pollicitatio. Ambo enim jam senes qualem spem habere possumus? Non dixit hæc, neque cogitavit, sed in fide inconcussus permansit, et ætate ipsius senescente, spes juvenescebat. Et corpore vires suas amittente, ac desperationi locum dante, fides et animum et corpus corroborabat. Deus, inquit, est, qui promisit, ipse est Dominus naturæ, et aliter fieri non potest. Ipse est, qui quæ ex se fieri non possunt, ut fieri possint, facit: siquidem efficit omnia, et pro arbitrio transmutat. Imitare fidem Abrahæ. Postquam igitur debilitata fuisset natura, motusque exstincti, tum demum Dei vixit promissio. Accipe exempla. Nos autem annum oramus, et desistimus: biennium jejunamus, et supersedemus. Nolimus igitur animum despondere, cum Deus nobis aliquid promittit. Qui enim huic promiserat multiplicaturum se semen illius, idem quoque promisit se nobis daturum quod petierimus. Ait enim: *Venite ad me, omnes qui laboratis, et onerati estis, et ego reficiam vos* [96]. Cum enim tu longe ab ipsa abesses, misericordia motus accersivit te laborantem, et gravissima peccati sarcina oneratum: ut levaret te onere, et requiem in posterum tibi largiretur; et tu ei fidem non habes? Atqui licet tacere voluerimus, ab ipsa nostra conscientia redarguimur. Neque enim propterea ei fidem abrogamus, quod nos reficere non possit: sed jugum ipsius supra nos tollere recusamus, bonum illud et leve: pigetque in Dei regnum per angustam portam introire, et malumus peccatorum sarcinam gestare, et per voluptates libidinosas lata via incedere, et per amplam portam ingredi in interitum. At sæpe, inquit, petivi, et tamen non accepi. Prorsus, qui male petivisti, aut dubitanter, aut vaga mente, aut ea quæ tibi non conducunt. Quod si sæpe etiam flagitasti conducibilia, at non perseverasti. Scriptum est enim: *In patientia vestra possidete animas vestras* [97]. Item: *Qui perseveraverit usque in finem, hic salvus erit* [98].

μου διὰ γῆρας τῆς φύσεως τὰ κινήματα, καὶ Σάρρα, ἡ γυνή μου, οὐκέτι ὑπομένει τι γυναικεῖον διὰ τὸ γῆρας· ὥστε ψευδὴς ἡ ἐπαγγελία. Δύο γὰρ γέροντες ποίαν ἐλπίδα ἔχομεν; Οὐκ εἶπε ταῦτα, οὐκ ἐνενόησεν, ἀλλ' ἔμενεν ἀσάλευτος τῇ πίστει· καὶ τῇ μὲν ἡλικίᾳ ἐγήρασκεν (88), ἡ δὲ ἐλπὶς ἐνέζε. Καὶ τὸ μὲν σῶμα εἰς ἀτονίαν ἦρχετο, καὶ ἀπόγνωσιν ἐνεποίει, ἡ δὲ πίστις ἐνεύρου καὶ τὴν ψυχὴν καὶ τὸ σῶμα. Θεός, φησὶν, ἐστὶν ὁ ἐπαγγειλάμενος, ὁ Δεσπότης τῆς φύσεως, καὶ ἄλλως γενέσθαι οὐ δύναται. Λυτός ἐστιν ὁ καὶ τὰ ἀδύνατα δυνατὰ ποιῶν· δίοτι ποιεῖ πάντα, καὶ μετασκευάζει ὡς βούλεται. Μιμοῦ τὴν πίστιν τοῦ Ἀβραάμ. Ὅτε οὖν ἠσθένησεν ἡ φύσις, καὶ ἐνεκρώθη τὰ κινήματα, τότε ἔζησεν ἡ ἐπαγγελία τοῦ Θεοῦ. Δέχου τὰ ὑποδείγματα. Ἡμεῖς δὲ ἐνιαυτὸν προσευχόμεθα, καὶ ἀναχωροῦμεν· δύο ἔτη νηστεύομεν, καὶ παυόμεθα. Μὴ οὖν ἀτονήσωμεν πρὸς τὴν ἐπαγγελίαν τοῦ Θεοῦ. Καὶ γὰρ ὁ ἐκείνῳ ἐπαγγειλάμενος πληθύνειν τὸ σπέρμα αὐτοῦ, καὶ ἡμῖν ἐπηγγείλατο αἰτοῦσι παρέχειν τὸ αἴτημα ἡμῶν. Φησὶ γάρ· Δεῦτε πάντες πρὸς (89) μὲ, οἱ κοπιῶντες καὶ πεφορτισμένοι, κἀγὼ ἀναπαύσω ὑμᾶς. Μακρὰν γάρ σου ὄντος ἀπ' αὐτοῦ, κοπιῶντά τε καὶ πεφορτισμένον τὸ βαρύτατον (90) φορτίον τῆς ἁμαρτίας, ἐλεήσας σε προσεκαλέσατο, ὥστε κουφίσαι σε τοῦ φορτίου, καὶ ἀνάπαυσιν τοῦ λοιποῦ χαρίσασθαι· καὶ σὺ οὐ πιστεύεις αὐτῷ; Ἀλλὰ γάρ, κἂν σιωπῇν θέλωμεν, ἐλεγχόμεθα ὑπὸ τοῦ συνειδότος ἡμῶν. Οὐ γὰρ ἀπιστοῦμεν αὐτῷ ὡς μὴ δυναμένῳ ἀναπαῦσαι ἡμᾶς, ἀλλὰ περιστελλόμεθα ἆραι τὸν ζυγὸν αὐτοῦ ἐφ' ἑαυτῶν, τὸν χρηστὸν καὶ ἐλαφρὸν, καὶ διὰ τῆς στενῆς πύλης εἰσελθεῖν εἰς τὴν βασιλείαν τῶν οὐρανῶν· αἱρούμεθα δὲ μᾶλλον τὸ τῶν ἁμαρτιῶν φορτίον βαστάζειν, καὶ διὰ τῶν ἐν ἡδονῇ καθημάτων τὴν εὐρύχωρον ὁδὸν βαδίζειν, καὶ διὰ τῆς πλατείας κύνης εἰσέρχεσθαι εἰς τὴν ἀπώλειαν. Ἀλλὰ πολλάκις, φησὶν (91), ᾔτησα, καὶ οὐκ ἔλαβον. Πάντως ὅτι κακῶς ᾔτησας, ἢ ἀπίστως, ἢ μετεώρως, ἢ τὰ μὴ συμφέροντά σοι. Εἰ δὲ καὶ τὰ συμφέροντα πολλάκις ᾔτησας, ἀλλ' οὐ παρέμεινας. Γέγραπται γάρ, ὅτι Ἐν τῇ ὑπομονῇ ὑμῶν κτήσασθε τὰς ψυχὰς ὑμῶν· καὶ, Ὁ ὑπομείνας εἰς τέλος, οὗτος σωθήσεται.

6. Deus corda novit precantium. Quid igitur, inquit, petitione nostra opus est Deo? **540** Nonne novit quibus indigemus? Quid ergo necesse est petere? Novit quidem Deus quibus opus habemus, et omnia corporalia nobis fruenda abunde suppeditat, et cum bonus sit, pluit super justos et injustos, vultque solem suum super bonos et malos

6. Οἶδεν ὁ Θεὸς τῶν προσευχομένων τὴν καρδίαν. Τί οὖν, φησὶ, τῆς ἡμῶν χρείαν ἔχει αἰτήσεως ὁ Θεός; Οὐκ οἶδεν ὧν (92 χρείαν ἔχομεν; Τίς οὖν χρεία αἰτήσεως; Οἶδε μὲν ὁ Θεὸς ὧν χρῄζομεν, καὶ πάντα τὰ σωματικὰ πλουσίως ἡμῖν παρέχει εἰς ἀπόλαυσιν, καὶ ἀγαθὸς ὑπάρχων, βρέχει ἐπὶ δικαίους καὶ ἀδίκους, καὶ τὸν ἥλιον αὐτοῦ ἀνατέλλει ἐπὶ πονηροὺς

[96] Matth. xi, 28. [97] Luc. xxi, 19. [98] Matth. x, 22.

ter legitur, πατέρα πολλῶν ἐθνῶν τέθεικά σε, *patrem multarum gentium posui te.* Ibidem Reg. secundus Νεκρὰ δέ μου.

(88) Veteres duo libri καὶ ἡ μὲν ἡλικία ἐγήρασεν.

(89) Editio Ven. et tres mss. αἴτημά ἡμῶν. Καὶ πάλιν· Δεῦτε πρὸς. Aliæ duæ editiones αἴτημα ἡμῶν. Φησὶ γάρ.

(90) Antiqui duo libri διὰ τὸ βαρύτατον.

(91) Editiones Paris. et Basil. hic et paulo post φῄς. Editio Ven. et tres mss. utroque in loco φησίν. Statim editi et Reg. tertius ἁπλῶστως ἢ μετεώρως, *insatiabiliter et vaga mente.* Regii secundus et quartus ἀπίστως ἢ μετεώρως, recte.

(92) Veteres duo libri καὶ οὐκ οἶδεν ὧν.

καὶ ἀγαθοὺς, καὶ πρὸ τοῦ αἰτῆσαι ἡμᾶς · τὴν δὲ πίστιν, καὶ τὰ κατορθώματα τῆς ἀρετῆς, καὶ τὴν βασιλείαν τῶν οὐρανῶν, ἐὰν μὴ αἰτήσῃς μετὰ καμάτου καὶ παραμονῆς πολλῆς, οὐ λαμβάνεις. Δεῖ γὰρ πρότερον ποθῆσαι, ποθήσαντα δὲ ζητῆσαι ἐξ ἀληθείας ἐν πίστει καὶ ὑπομονῇ τὰ παρ' ἑαυτοῦ πάντα εἰσφέροντα · ἐν μηδενὶ κρινόμενον ὑπὸ τοῦ ἰδίου συνειδότος, ὡς ἢ ἀμελῶς ἢ ῥαθύμως αἰτοῦντος, καὶ τότε λαβεῖ, ὅτε θέλει ὁ Κύριος. Κρεῖσσον γάρ σου οἶδε τὰ συμφέροντά σοι. Καὶ ἴσως διὰ τοῦτο ἀναβάλλεται δοῦναι, τὴν πρὸς αὐτὸν προσεδρίαν σου σοφιζόμενος · καὶ ἵνα γνῷς, τί ἐστι δῶρον Θεοῦ, καὶ φυλάξῃς τὸ δοθὲν μετὰ φόβου. Πᾶν γὰρ ὁ μετὰ πολλοῦ καματου τις κτᾶται (93), σπουδάζει τοῦτο φυλάττειν, ἵνα μὴ, ἀπολέσας αὐτὸ, ἀπολέσῃ καὶ τὸν πολὺν αὐτοῦ κάματον, καὶ τὴν χάριν τοῦ Θεοῦ ἀθετήσας, ἀνάξιος γένηται τῆν αἰωνίου ζωῆς. Τί γὰρ ὠφέλησε τὸν Σολομῶντα ταχέως λαβοντα τὴν χάριν τῆς σοφίας, καὶ ἀπολέσαντα αὐτήν ;

7. Μὴ οὖν ὀλιγοψύχει, εἰ μὴ λάβῃς ταχέως τὸ αἴτημα. Εἰ γὰρ ᾔδει ὁ ἀγαθὸς Δεσπότης, ὅτι (94), ταχέως λαμβάνων τὴν χάριν, οὐκ ἀπολεῖς αὐτὴν, ἕτοιμος ἦν καὶ πρὸ τοῦ αἰτῆσαί σε αὐτὴν παρασχεῖν. Νῦν δὲ κηδόμενός σου τοῦτο ποιεῖ. Εἰ γὰρ ὁ λαβὼν τὸ τάλαντον, καὶ σῶον αὐτὸ φυλάξας, διότι μὴ ἐπραγματεύσατο (95) αὐτὸ, κατεκρίθη · πόσῳ μᾶλλον κατακριθήσεται ὁ ἀπολέσας αὐτό ; Ταῦτα οὖν εἰδότες, εἴτε ταχύτερον εἴτε βραδύτερον λάβωμεν, μείνωμεν εὐχαριστοῦντες τῷ Κυρίῳ · ὅτι πάντα ὅσα ποιεῖ ὁ Δεσπότης, ὑπέρ τῆς ἡμῶν σωτηρίας οἰκονομεῖ · μόνον ἡμεῖς μὴ ὀλιγοψυχήσαντες παυσώμεθα τῆς αἰτήσεως. Διὰ γὰρ τοῦτο τὴν παραβολὴν εἶπεν ὁ Κύριος περὶ τῆς χήρας, ἡ διὰ τῆς παραμονῆς αὐτῆς ἐπέκαμψε τὸν ἄνομον κριτὴν (96), ἵνα καὶ ἡμεῖς διὰ τῆς παραμονῆς λαμβάνωμεν τὰ αἰτήματα ἡμῶν. Ἔνθεν γὰρ καὶ ἡ πίστις ἡμῶν καὶ ἡ ἀγάπη ἡ πρὸς τὸν Θεὸν δείκνυται, ὅταν, καὶ μὴ λαμβάνοντες ταχὺ, μένωμεν εὐχαριστοῦντες αὐτῷ. Εὐχαριστήσωμεν οὖν (97) αὐτῷ διαπαντὸς, ἵνα καταξιωθῶμεν ἐπιτυχεῖν τῶν αἰωνίων αὐτοῦ ἀγαθῶν · ὅτι αὐτῷ πρέπει ἡ δόξα εἰς τοὺς αἰῶνας τῶν αἰώνων. Ἀμήν.

A oriri[99], prius etiam quam a nobis rogatus sit : sed fidem, et virtutis opera et regnum cœlorum nisi cum labore et perseverantia multa efflagitaveris, ea nequaquam consequere. Oportet enim prius desideraro ; tum ubi desideraveris, omnesque vires tuas adhibueris,ita ex animo quærendum in fide et patientia. neque committendum, ut ulla in re a propria conscientia condemnere, tanquam qui aut negligenter aut oscitanter roges, et ita demum, cum Deus voluerit, accipies : quandoquidem quæ tibi expediant, melius ipse intelligit quam tu.Et fortasse ea de causa differt largitionem, ut hac arte te erga ipsum perseverantem reddat intelligesque quid sit donum Dei, ac cum tremore custodias quod datum est. Quidquid enim multo B labore ab aliquo comparatum est, id custodire conatur, ut ne hoc deperdito, perdat quoque multum suum laborem, neve contempto Dei munere, æterna vita indignus efficiatur. Quid enim Salomoni profuit cito sapientiæ donum accepisse,cum ipsum amiserit?

7. Itaque animo ne concidas, si illico non assequaris postulata. Si benignus Deus intellexisset futurum fuisse, ut donum illico acceptum a te non amitteretur, necdum rogatus ad id conferendum paratus fuisset. Nunc autem tibi prospiciens, hoc facit. Si enim qui talentum acceperat, idque integrum servaverat, propterea tamen quod ex ipso nullum quæstum comparaverit,condemnatus est[1], quanto magis condemnabitur qui ipsum perdiderit? Nos igitur horum haud ignari, sive citius, sive C serius quidpiam receperimus, pergamus gratias Domino rependere : quando Dominus quæcunque facit, ea omnia pro nostra salute dispensat, tantum nos ne ex animi demissione flagitare desinamus. Idcirco enim Dominus protulit parabolam de vidua illa, quæ judicem iniquum flexit perseverando[2], ut nos quoque per perseverantiam petita consequamur. Ex eo enim et nostra fides et dilectio erga Deum ostenditur, si re etiam non illico impetrata,nihilominus tamen grates ipsi perseveranter exsolvamus. Itaque ei semper agamus gratias, ut digni habeamur, qui sempiterna ipsius bona recipiamus : quandoquidem ipsum addecet gloria in sæcula sæculorum. Amen.

## ΚΕΦΑΛΑΙΟΝ Β'.

Περὶ τῆς τῶν λογισμῶν ἐπιστάσεως, καὶ ὅτι οὐ κακὸν τὸ σῶμα, ὥς τινες ὑπειλήφασιν.

1. Πρῶτον (98) μὲν οὖν κρατητέον ἐκ παντὸς τρό-

## 541 CAPUT II.

*De cogitationibus cohibendis ac moderandis, et quod corpus malum non sit, ut quidam putaverunt.*

1.Primum quidem omnibus modis cogitationem

[99] Matt. v, 45. [1] Matt. xxv, 25-30. [2] Luc. xviii, 2-5.

(93) Unus ms. et editi κτήσεται. Alii duo mss. κτᾶται.

(94) Veteres duo libri ὁ ἀγαθὸς Θεὸς, ὅτι. Mox editi et Reg. tertius οὐκ ἀπώλυες. Reg. secundus et quartus ἀπολεῖς. Statim Reg. secundus Νυνὶ δέ.

(95) Antiqui duo libri διότι μὴ ἐπειργάσατο, κατεκρίθη. Aliquanto post Reg. secundus λάβωμεν, μένωμεν. Subinde editi ὅτε πάντα ἃ ποιεῖ. Unus ms. ὅτε πάντα εἴ τι ποιεῖ. Alii duo πάντα ὅσα ποιεῖ.

(96) Regii secundus et tertius τὸν ὠμὸν κριτήν, *crudelem judicem.*

(97) Veteres duo libri Εὐχαριστῶμεν οὖν.

(98) Codices duo Καὶ πρῶτον. Nec ita multo post duo mss. συγχωρεῖν τὴν ψυχήν. Alii duo et editi τῇ ψυχῇ.

continere debemus, ei pervigilis mentis inspectionem præficientes, ita ut menti non permittatur, ut ob inconsideratos impetus affectibus corporis facile in adversam partem trahentibus cedat. Corpus enim videt per oculum, animus vero cernit per mentem sibi agnatam, neque tamen alterum veluti in altero est, sed animus et mens unum sunt et idem, cum mens vis quædam naturalis sit, non autem adventitia ejus animi partis, in qua sita ratio est. Etenim animus quando sua intelligendi vi commota, quæ ei naturaliter a sancta Trinitate ipsius opifice insita est, de rebus, quæ et ad officium pertinent, et honestæ sunt, deliberat, tunc corporis assultus effugit; motusque ejus inordinatos prospiciens ac reprimens, et in se digna tranquilitate degit, et in pacatissimo otio res naturæ suæ convenientes contemplatur, hoc videlicet, quantum fieri potest, intentis animi oculis in sancta et adoranda Trinitate contuens, consideransque divinam illam majestatem ex splendoris magnitudine inaccessam, beatitudinis claritatem, sapientiam nullis terminis circumscriptam, firmam omnique fluctuatione vacuam tranquillitatem, et naturam affectuum nesciam ac immotam. Cui enim ex improviso accidere nihil potest, ut qui rerum omnium tam præsentium quam futurarum cognitionem in seipso reconditam habeat, complectaturque universa, et omnia teneat in manu, cuique nihil resistere, aut cujus aspectum nihil omnino sustinere potest: ei consentaneum est inesse tranquillitatem ac quietem perpetuam. Etenim rerum inexspectatarum repentini casus perturbationem hominum mentibus solent afferre. Quare quem nullum vitium infestat, imo quem virtus omnis, et omne bonum comitatur, is utique jure ac merito immutabile perpetuumque gaudium gaudere poterit, quando virtutis ac bonitatis comes est lætitia, quemadmodum Propheta dicit: *Lætabitur Dominus in operibus suis*[3].

2. Animus igitur qui mentem suam pervigilem et idoneis actionibus occupatam detinuerit, in iis, quas dixi contemplationibus versabitur, moresque suos ad rectitudinem, et justitiam, honestatemque ac pacem exercebit. Ubi autem meditari, et res convenientes clare speculari destiterit, tunc insurgentia corporis vitia veluti canes temerarii et audaces, non parum, amisso moderatore, allatrant animam, et unumquodque vitium trahens ad se ejus vitalem facultatem, ipsam variis modis dilaniare conatur. Duplicem enim ego arbitror vim esse animæ, cum ipsa una et eadem existat, alteram corpus animantem, alteram vero rerum speculatricem, quam etiam **542** rationalem nominamus,

A που τὸν λογισμὸν, νηφάλιον ἐριστῶντας τὴν τῆς διανοίας ἐπισκοπὴν, ὡς ἂν μὴ συγχωρεῖν τῇ ψυχῇ ταῖς ἠπερισκέπτοις ὁρμαῖς ῥᾳδίως πρὸς τὰς τοῦ σώματος ἀνθολκὰς ἐνδιδόναι. Βλέψις μὲν γὰρ τοῦ σώματος ὁ ὀφθαλμὸς, ὅρασις δὲ τῆς ψυχῆς ὁ συμφυὴς αὐτῇ νοῦς· ἀλλ' οὐχ ὡς ἕτερον ἐν ἑτέρῳ, ἀλλὰ ταὐτὸν ψυχή τε καὶ νοῦς· δύναμις ὑπάρχων φυσική τις καὶ οὐκ ἐπείσακτος τοῦ λογιστικοῦ (99) τῆς ψυχῆς. Ἡνίκα μὲν γὰρ ἡ ψυχὴ, τὸ ἑαυτῆς ἀνακινοῦσα νοερὸν, τὸ φυσικῶς ἐγκατεσπαρμένον αὐτῇ παρὰ τῆς ποιητικοῦ αὐτὴν ἁγίας Τριάδος, βουλεύεται τὰ δέοντά τε καὶ προσήκοντα, τηνικαῦτα διαφεύγει τὰς (1) του σώματος ἐπηρείας· τάς τε ἀτάκτους αὐτου κινήσεις προορωμένη καὶ ἐπιστομίζουσα, γαλήνην τε ἄγει τὴν αὐτῇ πρέπουσαν, καὶ ἐν ἀπερικτυπήτῳ σχολῇ ἐν

B τοῖς κατὰ φύσιν θεωρήμασι γίνεται· τουτο μὲν εἰς τὴν ἁγίαν καὶ προσκυνητὴν Τριάδα, κατὰ τὸ ἐνὸν, ἀτενὲς ἐνορῶσα, καὶ ἀναλογιζομένη τὸ τῆς θείας δόξης ἀπρόσιτον διὰ τὴν ὑπερβολὴν τῆς λαμπρότητος, τὸ τῆς μακαριότητος διαυγὲς, τὸ τῆς σοφίας ἀπέραντον, τὸ τῆς ἀταραξίας πεπηγὸς καὶ ἀκύμαντον, τὴν ἀπαθῆ καὶ ἀκίνητον φύσιν (2). Ὦ γὰρ μηδὲν ἐξ ἀδοκήτου συμπίπτειν δύναιτ' ἂν, οἷα δὴ τεθησαυρισμένῳ τὴν γνῶσιν τῶν τε ὄντων τῶν τε ἐσομένων ἁπάντων, καὶ περιεδραγμένῳ τῶν ὅλων, καὶ ὑπὸ χεῖρα τὰ σύμπαντα ἔχοντι, καὶ οὐδὲν ἀντιπεσεῖν (3) καὶ ἀντιβλέψαι γουν ὅλως δυνάμενον· τούτῳ ἀκόλουθον παρεῖναι γαλήνην καὶ ἀταραξίαν διηνεκῆ. Αἱ γὰρ τῶν ἀνελπίστων πραγμάτων αἰφνίδιοι περιστάσεις τὰς ταραχὰς ταῖς τῶν ἀνθρώπων διανοίαις ἐμποιεῖν

C πεφύκασιν. Ὥστε ᾧ μηδεμία κακία παρενοχλεῖ, πᾶσα δὲ ἀρετὴ καὶ πᾶν ὅ τι καλὸν ἕπεται, οὗτος εὐφραίνοιτο ἂν κατὰ λόγον εὐφροσύνην ἀκίνητόν· τε καὶ ἀτελεύτητον. Ἀρετῆς γὰρ καὶ ἀγαθότητος ὀπαδὸς ἡ εὐφροσύνη (4), καθὼς ὁ Προφήτης φησίν· Εὐφραν-θήσεται Κύριος ἐπὶ τοῖς ἔργοις αὐτου.

2. Ψυχὴ τοίνυν ἡ τὸ νοερὸν αὐτῆς ἐν νήψει καὶ ταῖς προσηκούσαις ἐνεργείαις διαφυλάττουσα ἔν τε τοῖς προειρημένοις θεωρήμασι καταστήσεται, καὶ τὸ ἑαυτῆς ἦθος πρὸς τὸ ὀρθὸν καὶ δίκαιον κόσμιόν τε καὶ εἰρηνικὸν ἐξασκήσει. Ἡνίκα δ' ἂν του διανοεῖ σθαι καὶ ἐντρανίζειν τοῖς καθήκουσι θεωρήμασιν

D ἀπολήξῃ, τηνικαῦτα, ὥσπερ σκύλακες ἄτακτοι καὶ θρασεῖς τὸν ἐπιστάτην ἀποβαλόντες (5), διαναστάντα τὰ του σώματος πάθη, πολλὰ καθυλακτεῖ τῆς ψυχῆς· καὶ ποικίλως αὐτὴν διασπᾷν ἐπιχειροῦσι ἕκαστον τῶν παθῶν, τὴν ζωτικὴν αὐτῆς δύναμιν πρὸς ἑαυτὸ μεριζόμενον. Διττὴν γὰρ εἶναι τῆς ψυχῆς ἔγνωκε οἶμαι τὴν δύναμιν, μιᾶς καὶ τῆς αὐτῆς ὑπαρχούσης[4] τὴν μέν τινα του σώματος ζωτικὴν, τὴν δὲ ἑτέραν τῶν

[3] Psal. CIII, 31.

(99) Reg. primus του λογικου τῆς. Mox idem ms. φυσικῶς κατεσπαρμένον.

(1) Editit διαφύγῃ τας. Antiqui tres libri διαφεύγει.

(2) Reg. primus ἀκίνητον εὐφροσύνην, *immutabile gaudium et constans*. Codex Colb. ἀπαθῆ καὶ ἀκήρατον εὐφροσύνην, *lætitiam affectuum expertem et puram*. Mox unus ms. ἀδοκώτου συνεμπίπτειν.

(3) Antiqui duo libri καὶ οὐδὲ ἀντιπεσεῖν. Statim editi ὅλως δύναται. At mss. quatuor δυνάμενον.

(4) Reg. primus et Colb ἀγαθότητος τὸ πέρας εὐφροσύνη, *gaudium finis est virtutis atque bonitatis*.

(5) Reg. secundus ἐπιστάτην ἀποβάλλοντες.

ὄντων θεωρητικὴν ; ἣν δὴ καὶ λογιστικὴ ὀναμάζομεν. Ἀλλὰ τὴν μὲν ζωτικὴν δύναμιν, ἐπεὶ συγκέκραται τῷ σώματι ἡ ψυχὴ, φυσικῶς διὰ τὴν σύγκρασιν, καὶ οὐκ ἐκ προαιρέσεως χορηγεῖ· ὥσπερ γὰρ ἥλιον οὐχ οἷόν τε ἐπιλάμψαντα μὴ φωτίσαι (6) τοῦτο, καθ' οὗ τὰς αὐγὰς ἤνεγκεν· οὕτω ψυχὴν ἀμήχανον μὴ ζωοποιεῖν σῶμα, ᾧ ἂν ἐγγένηται· ἡ δὲ θεωρητικὴ δύναμις ἐν προαιρέσει ἔχει τὴν κίνησιν. Ἂν μὲν οὖν διὰ παντὸς τὸ θεωρητικόν τε καὶ λογιστικὸν ἑαυτῆς ἐγρηγορέναι παρασκευάζῃ, καθὼς ὁ Προφήτης φησί. Μηδὲ νυστάξῃ (7) ὁ φυλάσσων σε. διπλῇ κατευνάζει τὰ πάθη τοῦ σώματος, τῇ τε περὶ τῶν κρειττόνων καὶ προσφυῶν θεωρίᾳ ἢ ἀπασχολεῖται, καὶ τῇ ἀταραξίᾳ τοῦ σώματος ἐπισκοποῦσα, συφρονίζει ταῦτα καὶ καταστέλλει (8)· ἂν δὲ, τὴν ἀργίαν ἀσπασαμένη, τὸ θεωρητικὸν ἀκίνητον ἔχῃ, σχολαῖον τὸ ζωτικὸν (9) τὰ πάθη τοῦ σώματος εὑρόντα, καὶ μερισάμενα, μηδενὸς ἐπιστατοῦντος καὶ ἀνακόπτοντος, ἐπὶ τὰς οἰκείας ὁρμάς τε καὶ ἐνεργείας τὴν ψυχὴν συγκαθείλκυσαν. Ὥστε εἶναι τὰ πάθη τοῦ σώματος βίαια μὲν, ἀργοῦντος τοῦ ἐν ἡμῖν λόγου· εὐπειθῆ δὲ, τούτου τάττοντος καὶ διέποντος (10). Οὐ μεμπτὸν τοίνυν τὸ σῶμα τοῖς ὀρθῶς περὶ αὐτοῦ γνώσκειν ἐθέλουσι. Πρέπει γὰρ τῇ τῆς συμβουλῆς ἐκθέσει καὶ τὰς κακοδοξίας τῶν πονηρῶς ὑπειληφότων περὶ τοῦ σώματος ἀναιρεῖν. Ὥσπερ γὰρ, ἀγαπητὲ, καλὸν ὁ ἵππος, καὶ ὅσῳπερ ἂν τὴν φύσιν ὀξύτερος καὶ θερμότερος ᾖ, τοσούτῳ ἀμείνων· δεῖται δὲ τοῦ ἡνιοχήσοντός τε καὶ κυβερνήσοντος (11), οἷα δὴ λογισμῶν ἄμοιρος ὤν. Ἐπιβάντος δὲ τοῦ ἡνιόχου, αὐτὸς μὲν τῇ φύσει χρῆσθαι πειράσεται.

3. Ἐὰν μὲν οὖν ὁ ἡνίοχος τὰς ὁρμὰς τοῦ ὑποζυγίου δεόντως οἰκονομήσῃ, ἑαυτῷ τε πρὸς τὸ συμφέρον ἐχρήσατο, καὶ τοῦ σκοποῦ τοῦ προκειμένου τετύχηκε, καὶ αὐτὸς δὲ σέσωσται, καὶ τὸ ὑποζύγιον ὤφθη τὴν χρῆσιν ἄριστον· ἐπειδὰν δὲ ὁ ἡνίοχος κακῶς ἀγάγῃ τὸν πῶλον, ὅ τε πῶλος (12) πολλάκις παρατράπῃ τῆς λεωφόρου, καὶ εἰς ἀνοδίαν ἐξέπεσε· κατενεχθεὶς δὲ καὶ αὐτὸν ἔστιν ὅτε τὸν ἐπιβάτην κατήνεγκε, καὶ κίνδυνος ἑκατέρων ἡ τοῦ ἡνιόχου ραθυμία γίνεται. Οὕτω καὶ ἐπὶ τῆς ψυχῆς καὶ τοῦ σώματος ὑπολάμβανε. Τὸ μὲν γὰρ σῶμα τὰς φυσικὰς ὁρμας ἔλαβεν οὐκ ἀτόπους, ἀλλὰ πρός τι πάντως καλὰς καὶ χρησίμους· λογισμοῦ δὲ (13) τοῦτο ἄμοιρον

A Jam vero propterea quod conjuncta est corpori anima, si suapte natura ob eam conjunctionem non autem voluntate, facultatem hanc vitalem impertitur. Quemadmodum enim fieri non potest quin sol eas res ad quas radios suos appulerit, illustret : ita fieri non potest quin animus corpori in quo fuerit, vitam tribuat. Facultates vero speculatrix in voluntate motum suum habet. Itaque si facultatem suam contemplatricem et rationalem assiduo vigilantem reddiderit, velut Propheta dicit: *Neque dormitet qui custodit te* [a], duplici ratione consopit vitiosos corporis affectus ; ut quæ et rerum prætantiorum sibique affinium contemplationi vacans, et corporis tranquilitati providens, frenet illos et compescat. Si vero quod se ignaviæ dediderit, detinet sine motu facultatem suam speculatricem, jam corporis libidines vitalem partem otiosam nactæ, partitæque, nullo regente ac prohibente, animum ad impetus actusque sibi proprios pertrahunt. Quare violentæ quidem sunt corporis affectiones, ratione in nobis otium agente ; morigeræ vero, ipsa ordinante ac gubernante. Non igitur corpus dignum est reprehensione, si qui recte de ipso judicare velint. Par est enim etiam pravas opiniones eorum qui male de corpore sentiunt, per meæ sententiæ expositionem evertere. Quemadmodum enim, o dilecte, bona res equus est, et quo suapte natura concitatior ac vehementior fuerit, eo habetur præstantior : tamen ei utpote rationis experti opus est et moderatore et gubernatore. Ubi autem conscenderit illum auriga, conabitur ipse natura uti.

3. Auriga igitur, sic rite jumenti impetus regat, et sibiipsi utiliter eo utitur, et ad finem, quem sibi proposuit, pervenit, ipseque servatur incolumis, et jumenti usus sibi videtur optimus. Cum vero auriga male rexerit pullum, plerumque et pullus ipse deflectit a publica via, et in invia delabitur ; imo etiam præceps actus, nonnunquam sessorem ipsum præcipitat, atque ex aurigæ desidia uterque in periculum adducitur. Eumdem ad modum de anima quoque et de corpore cogita. Corpus enim naturales impetus sortitum est non ineptos, sed prorsus ad aliquid idoneos ac utiles. Expers est autem rationis, ut majori in pretio

[a] Psal. cxx, 3.

(6) Unus ms. et editi ἐπιλάμψαντα μὴ φωτίσαι. Alii quatuor τοῦ μὴ φωτίσαι.

(7) Editi νυστάξει, *dormitabit*. At mss. tres νυστάξῃ.

(8) Editi Ἥ τε γὰρ περὶ τῶν κρειττόνων καὶ προσφυῶν θεωρίᾳ αὐτῆς ἀπησχόληται, καὶ ἡ τὰς ἀταξίας ἐπισκοποῦσα τοῦ σώματος σωφρονίζει ταύτας καὶ καταστέλλει, corrupte. Reg. primus et Colb. ut in contextu, nisi quod in Colbertino legatur ἀσχολεῖται. Ita vero Reg. secundus habet, Εἰγε περὶ τὴν τῶν κρειττόνων καὶ προσφυῶν θεωρίαν ἀπασχολεῖται καὶ εἰς τὰς ἀταξίας ἐπισκοποῦσα τοῦ σώματος, σωφρονίζει αὐτὰς καὶ καταστέλλει, *Si modo rebus præstantioribus sibique affinibus contemplandis vacaverit, atque in corporis motus incompositos intenta acie hæc castiget et compescat.*

(9) Editi σχολῇ τὸ ζωτικόν. Veteres quatuor libri σχολαῖον τὸ ζωτικόν. Aliquanto post Reg. primus ψυχὴν συγκαθείλκυσεν.

(10) Reg. primus et Colb. τάττοντος αὐτὰ καὶ διέποντος.

(11) Codex Colb. δεῖται τοῦ ἡνιοχοῦντος καὶ κυβερνῶντος αὐτόν. Reg. primus ἡνιοχήσαντος καὶ κυβερήσαντος.

(12) Unus ms. ὁ δὲ πῶλος. Aliquanto post duo mss. τὸν ἀναβάτην κατήνεγκεν. Subinde iidem duo mss. ραθυμία γεγένηται.

(13) Veteres duo libri λογισμοῦ δέ. Alii duo mss. et editi λογισμοῦ τε. Mox duo mss. ἵνα τιμηθῇ.

anima habeatur, ob rationis prærogativam. Ipsa enim si impetus corporis rite gubernarit, et ipsum servat, et ipsa caret periculo : sin ejus negligat regendi, et segnitiei sommo victa, gubernationem corporis deseruerit, et ipsum veluti ratione destitutum, a recta via aberrat, et animam in eamdem ruinam detrudit, **543** non ex sua ipsius pravitate, sed propter illius socordiam. Etenim si ejusmodi essent istæ corporis affectiones, ut non possent ab animo domari, merito non a culpa abesset corpus : at si multorum, qui eis dominari studuerint, imperio subditæ fuerint, corpus ab iis qui ipsum velut pravitatis auctorem criminari conantur, nequaquam culpari potest : sed incusanda est negligentiæ anima, si suum in corpus dominium deseruerit, cum neque ipsa suapte natura malum in se habeat, sed in malo versetur boni defectu. Vitium enim nihil aliud est quam virtutis defectus.

A ὑπάρχει, ἵνα τιμηθείη τοῖς τοῦ λόγου προτερήμασιν ἡ ψυχή. Ἐὰν μὲν γὰρ αὐτὴ τὰς τοῦ σώματος ὁρμὰς δόντος οἰκονομῇ, αὐτό τε περιεσώσατο, καὶ αὐτὰ ἔξω κινδύνων· ἐὰν δὲ τοῦ ἐπιστατικοῦ ἀμελήσῃ, καὶ ὑπνῳ κρατηθεῖσα τῆς ῥᾳθυμίας (14), παρεὶη τὴν τοῦ σώματος ἡνιόχησιν, αὐτό τε, οἷα λογισμῶν ἔρημον, τῆς εὐθείας ἐκτρέπεται, καὶ τὴν ψυχὴν τοῖς ἴσοις περιέβαλε πταίσμασιν, οὐκ ἐξ οἰκείας κακίας, ἀλλὰ διὰ τὴν ἐκείνης ὀλιγωρίαν. Εἰ μὲν γὰρ ἦν τὰ πάθη τοῦ σώματος, οἷα μὴ δαμασθῆναι ψυχῇ, εἶχεν ἂν τὰς αἰτίας εὐλόγως τὸ σῶμα· εἰ δὲ πολλοῖς ὑποχείρια γέγονε τοῖς (15) κρατῆσαι ἐσπουδακόσιν, ἀνεύθυνον μὲν τὸ σῶμα τοῖς διαβάλλειν ὡς ἀρχηγὸν κακίας ἐπιχειροῦσι, μεμπτὴ δὲ τῆς ὀλιγωρίας, ἡ τὸ κῦρος ἀνειμένη (16) τοῦ σώματος, οὔτε αὐτὴ φύσει τὸ κακὸν ἐν ἑαυτῇ ἔχουσα, ἀλλὰ τῇ ἀπολείψει τοῦ καλοῦ ἐν τούτῳ καθισταμένη. Κακία γὰρ οὐδὲν ἕτερόν ἐστιν ἢ ἀπόλειψις ἀρετῆς.

## CAPUT III.

*Quod non oportet incaute cum mulieribus colloqui.*

## ΚΕΦΑΛΑΙΟΝ Γ'.

Ὅτι οὐ δεῖ τὰς τῶν γυναικῶν συντυχίας ἀφυλάκτως ποιεῖσθαι.

1. Ac de moderandis quidem cogitationibus, regendisque corporeis affectionibus, deque amplitudine atque tranquilitate interni hominis, itemque de rerum ad hunc attinentium contemplatione ac studio abunde pro virili superius disseruimus. Par est autem non solum cogitationes moderari, sed etiam, quoad ejus fieri potest, a rerum consuetudine recedere : maxime earum, quæ suo ad nos accessu libidinem nobis in memoriam revocantes turbant ac confundunt mentem, bellaque et pugnas animo faciunt. Bellum enim quod invitis nobis accidit, sufferre plane necesse fuerit ; sed spontaneum bellum sibi ciere est absurdissum. In priore enim etiamsi quis superetur, forte veniam consequetur (absit tamen hoc a Christi athletis) : at vero in altero si quis vincatur, præterquamquod id admodum ridiculum est, præterea venia caret. Itaque operæ pretium est et mulierum colloquia et consuetudines quam maxime fugere, nisi inevitabilis quædam necessitas adigat ad collocutionem. Quod si devenerimus ad hoc necessitatis, ab his tanquam ab igne cavendum est, et ab ipsis ocissime et celerrime secedendum. Considera autem quid ea de re Sapientia ipsa dicat : *Alligabit quis ignem in sinu, vestes autem non comburet ? aut ambulabit quis super carbones ignis, et pedes non comburet*[5] ?

1. Περὶ μὲν τῆς ἐπιστάσεως τῶν λογισμῶν, καὶ τῆς ἡνιοχήσεως τῶν τοῦ σώματος παθημάτων, καὶ τῆς εὐρυχωρίας καὶ γαλήνης τοῦ ἔνδον ἀνθρώπου, καὶ τῆς τῶν καθηκόντων αὐτῷ θεωρίας τε καὶ σπουδῆς, ἀρκούντως, ὡς ἐνῆν, προειρήκαμεν. Χρὴ δὲ μὴ μόνον τοῖς λογισμοῖς ἐπιστατεῖν (17), ἀλλὰ καὶ τούτων τῆς ὁμιλίας, ὡς οἷόν τε, χωρίζεσθαι, μάλιστα ὅσα πλησιάζοντα ἡμῖν εἰς ὑπόμνησίν τε τῶν παθῶν ἡμᾶς ἄγοντα, ταράττει καὶ συγχύει τὸν λογισμόν, καὶ πολέμους καὶ ἀγῶνας (18) ἐμποιεῖ τῇ ψυχῇ. Τὸν μὲν γὰρ ἀκουσίως ἡμῖν προσπίπτοντα καταδέχεσθαι πόλεμον ἀναγκαῖον ἂν εἴη· ἑκούσιον δὲ δημιουργεῖν ἑαυτοῖς ἀλογώτατον. Ἐν μὲν γὰρ τῷ προτέρῳ καὶ ἡ ἧττα τυχὸν συγγνώμης τεύξεται, ἐπεὶ δὲ τῶν κατὰ Χριστὸν ἀθλητῶν· ἐν δὲ τούτῳ τὸ ἁλῶναι (19), πρὸς τὸ καταγέλαστον εἶναι, καὶ συγγνώμης ἐστέρηται. Χρὴ τοίνυν καὶ τὰς τῶν γυναικῶν ὁμιλίας καὶ συντυχίας ὡς τὰ μάλιστα φεύγειν, εἰ μή τις ἀπαραίτητος ἀνάγκη τὴν συντυχίαν βιάζοιτο. Καὶ ἀνάγκης δὲ καταλαβούσης, ὡς ἀπὸ πυρὸς προσήκει φυλάττεσθαι, καὶ ὀξυτάτας καὶ ταχίστας (20) ἀποδιδράσκοντας ποιουμένους. Σκόπησον δὲ τί περὶ τούτου φησὶν ἡ Σοφία· Ἀποδύσει τις πῦρ ἐν κόλπῳ, τὰ δὲ ἱμάτια (21) οὐ κατακαύσει ; ἢ περιπατήσει τις ἐπ' ἀνθράκων πυρὸς, τοὺς δὲ πόδας οὐ κατακαυσει ;

[5] Prov. VI, 27, 28.

(14) Reg. tertius et editi τῇ ῥαθυμίᾳ. Alii tres. mss. τῆς ῥαθυμίας. Hoc ipso in loco codex Colb. παρῇ τὴν τοῦ Nec ita multo post duo mss. ἴσοις περιέβαλλεν.

(15) Codex Colb. ὑπὸ χεῖρα γέγονεν ἐν τοῖς.

(16) Editi et tres mss. τὸ κῦρος ἀνημμένη. Reg. primus ἀνειμμένη. Codex Colb. ἀνειμένη. Mox vulgatæ tres editiones et Reg. tertius secunda manu ἐν τούτῳ καθισταμένη. Veteres tres libri ἐν τούτοις, et ita quoque in Reg. tertio legebatur prima manu.

(17) Reg. primus λογισμοῖς αὐτῶν ἐπιστατεῖν.

(18) Editi et duo mss. καὶ ἀγωνίας. Reg. primus et Colb. καὶ ἀγῶνας.

(19) Veteres quatuor libri τὸ ἁλῶναι. Vocula τὸ abest a vulgatis et a Reg. tertio. Ibidem Reg. secundus πρὸς τῷ. Subinde duo mss. ὁμιλίας τε καὶ συν.

(20) Editi καὶ ταχείας. At duo mss. καὶ ταχίστας. Ibidem Reg. primus Σκόπησον γὰρ περὶ τούτου τί ἡ σοφία φησίν. Reg. quartus περὶ τούτων, etc.

(21) Reg. primus ἱμάτια αὐτοῦ. Nec ita multo infra duo mss. Εἰ δέ τις λέγοι. Subinde codex Colb· ἢ συνδιατρῖβεσθαι ἐπὶ πλείον.

2. Εἰ δέ τις λέγει, ἐκ τοῦ γυναιξὶ συντυγχάνειν, συνδιαιτᾶσθαί τε ἐπὶ πλέον, μὴ παραβλάπτεσθαι, οὗτος ἢ οὐ μετέσχηκε τῆς τοῦ ἄῤῥενος φύσεως, καὶ ἔστι τι κτῆμα (22) παραδοξότατον, ἐν μεταιχμίῳ τῆς φύσεως ἑκατέρας ἑστὼς (οἷον τοὺς ἀπὸ γεννήσεως εὐνούχους φασὶν, εἴγε κἀκείνοις δοίημεν τὸ πρὸς τὴν θῆλειαν ἀπαθὲς καὶ ἀκίνητον· Ἐπιθυμία γὰρ εὐνούχου ἀποπαρθενῶσαι (23) νεᾶνιν, φησὶν ὁ Σοφός)· ἢ, εἰ μετέσχε, βαπτιζόμενος ὑπὸ τῶν παθῶν, οὐκ αἰσθάνεται, τοὺς μεθύοντας ἢ φρενιτιῶντας μιμούμενος, οἳ, τὰ δεινότατα πεπονθότες, ἕξω πάθους εἶναι νομίζουσι. Συγχωράσωμεν δὲ τῷ λόγῳ τὸ ἔξω λόγου, τὸ εἶναί τινα μὴ νυττόμενον ὑπὸ τοῦ ἄῤῥενος πάθους. Ἀλλὰ κἂν αὐτὸς μὴ πάσχῃ, οὐκ ἂν καὶ τοὺς ἄλλους εὐκόλως πείσειεν, ὡς οὐ πάσχοι. Τὸ δὲ, μηδενὸς προκειμένου κατορθώματος, τοὺς πολλοὺς σκανδαλίζειν, οἶμαι οὐκ ἀκίνδυνον τῷ ποιοῦντι. Ἔπειτα δὲ ἕτερον ἐστιν ἰδεῖν, ὅτι κἂν ὁ ἀνὴρ μὴ δέχεται λύμην τοῖς λογισμοῖς, ἀλλ' οὐκ ἤδη καὶ περὶ τῆς γυναικὸς ἡμῖν ἀμφισβητήσει, ὡς καὶ αὐτὴ ἔξω τῶν τοῦ σώματος ὑπάρχει παθῶν· ἀλλὰ πολλάκις ἐκείνη, ἀσθενὴς οὖσα τὸν λογισμὸν, καὶ τὸ πάθος ὀξύῤῥοπον ἔχουσα, ἔπαθέ τι ἐπὶ τῷ ἀγυλάκτως ποιήσαμένῳ (24) λὰς συντυχίας. Καὶ αὐτὸς μὲν οὐ τέτρωται, ἔτρωσε δὲ πολλάκις, ὡς οὐκ ἐπίσταται. Καὶ ἐν προσποιήσει δῆθεν πνευματικῆς ἀγάπης τὸ γύναιον συνεχῶς πρὸς τὸν ἀσκητὴν ἀφικνούμενον, ἄρχεται δὲ ὀφθαλμῶν τῆς ἁμαρτίας ἐμφορηθῆναι, καὶ ἀκολάστοις ὄμμασι τὴν τοῦ πλησίον ἰδέαν ἐπιβόσκεσθαι, καὶ τὴν ἔνδον παρθένον, ἧς μάλιστα ὁ νυμφίος ἐρᾷ, τόῖς ἀκαθάρτοις λογισμοῖς διαφθείρειν (25). Ὡς ἂν τοίνυν μηδὲν τῶν εἰρημένων συμβαίη, φυλάττεσθαι προσήκει, εἰ μὲν οἷόν τε, καὶ παντελῶς, εἰ δὲ μὴ, τὰς γοῦν συχνὰς καὶ ἐπιτεταμένας ὁμιλίας τῶν γυναικῶν καὶ συντυχίας, οὐχ ὡς μισοῦντας τὸ γένος, ἄπαγε! οὐδὲ ὡς ἀπαρνουμένους τὴν ἐκείνων συγγένειαν, ἀλλὰ καὶ προσισταμένους καὶ ὠφελοῦντας (26) τὰ δυνατὰ πᾶσαν μὲν κοινωνοῦσαν τῆς ἀνθρωπίνης φύσεως, ἐξαιρέτως δὲ τὰς τοὺς ὑπὲρ τῆς ἁγνείας ἀγῶνας ἀνελομένας (27), ὡς τὰ ἀδελφὰ ἡμῖν συναθλούσας· τὴν δὲ συντυχίαν φυλαττομένους, ἵνα μὴ πάθους, οὗ παρῃτήμεθα καὶ ᾧ ἀπῃγορεύσαμεν, ὑπόμνημα γένηται.

2. Quod si quis dicat, se ex frequenti mulierum colloquio atque consuetudine nequaquam lædi, is aut particeps non est masculæ naturæ, et est res quædam portentosissima, in utriusque sexus confinio posita, quales dicunt eos qui eunuchi nati sunt, si tamen hoc illis etiam demus quod nullo modo feminæ libidine afficiantur, aut commoveantur: *Concupiscentia enim spadonis, devirginare juvenculam*, inquit Sapiens [6], aut si expers non est, cum totus libidinibus immersus sit, 544 insciens ebrios et phreneticos imitatur, qui, gravissimis morbis affecti, existimant esse se a morbo immunes. Agedum quod rationi haud consentaneum est, id inter disceptandum concedamus, esse quempiam, qui nullo masculo affectu exstimuletur. Verum tametsi nihil sentit, tamen se nihil sentire vix cæteris etiam persuadere poterit. Porro quod quis, nulla sibi proposita virtute, multis offensioni est, hoc ei periculosum esse arbitror. Deinde vero aliud etiam considerandum est, quod etiamsi nullam viro perniciem afferant cogitationes, at non item de muliere quoque nobiscum contendet, quasi ea etiam corporearum libidinum expers sit: quin potius ipsa cum sæpe debili ratione prædita sit, irrepatque facile in ea libido, ex eo qui in ipsius collocutionem incaute venit detrimenti aliquid accipit. Et ipse quidem non sauciatur: sed non raro, licet nesciens, sauciavit. Et muliercula, quæ spiritualis scilicet charitatis simulatione atque nomine ad ascetum frequenter accedit, incipit per oculos peccato impleri, obtutibusque lascivis depasci speciem proximi, et internam virginem, quam maxime sponsus amat, cogitationibus impuris corrumpere. Proinde ne eorum, quæ diximus, quidquam eveniat, omnia prorsus (id si fieri poterit), sin minus, crebra saltem et longa mulierum colloquia consortiaque vitanda sunt: neque id ex odio sexus, apage: neque quasi abnegemus illarum cognationem, sed ut earum patrocinium suscipiamus, atque pro virili singulis quæ naturæ humanæ consortes sunt, suppetias feramus, iis maxime, quæ pro castitate in certamen descenderunt, velut quæ communia nobiscum certamina subeant. Caveamus autem congressum ac consuetudinem, ut ne libidinem, cui vale diximus, cuique nuntium remisimus, in memoriam revocemus.

## ΚΕΦΑΛΑΙΟΝ Δ'.

Ὅτι δεῖ τῇ δυνάμει τοῦ σώματος μετρεῖν τὴν ἐγκράτειαν· καὶ ὅτι καλὸν καὶ ἔννομον ἡ τοῦ σώματος ἐργασία.

1. Ἀκόλουθον μέντοι καὶ γαστρὸς ἐπικρατεῖν.

## CAPUT IV.

*Quod oportet corporeis viribus abstinentiam metiri: et quod corporis labor bona res est et legitima.*

1. Consequens utique fuerit, ut ventri etiam do-

[6] Eccli. xx, 2.

(22) Veteres duo libri ἔστι κτίσμα· Alii duo ἔστι τε κτισμα. Editi et Reg. tertius ἔστι τι κτῆμα. Aliquanto post mss. quinque δοίημεν τὸ πρός. Editi δοίοιμεν.

(23) Veteres quinque libri ἀποπαρθενῶσαι. Editi ἀποπαρθενῶσα, ibidem Reg. primus ἢ, εἰ μετέσχηκε.

(24) Antiqui duo libi ἀφυλάκτως ποιουμένῳ.

(25) Editi διαφθείρει. At tres mss. διαφθείρειν.

(26) Reg. primus et Colb. προϊσταμένους καὶ εὐεργετοῦντας, *velut patrocinantes atque afficientes beneficio*. Statim mss. aliquot πάσας μὲν κοινωνούσας.

(27) Codices aliquot ἀγῶνας ἑλομένας. Aliquanto post tres mss. οὗ παρῃτήμεθα. Editi et unus ms. ὁ παρῃτήμεθα.

minemur. Etenim ventris castigatio turbulentorum motuum refrenatio est: refrenatio vero turbulentorum motuum, quies est animi atque tranquillitas: animi autem tranquillitas fons exsistit virtutum fecundissimus. Porro temperantia et moderatio ventris optima est, si eam quisque corporis viribus metiatur. Enimvero ingens etiam afflictatio visa est quibusdam non gravis, eamque levamenti potius quam laboris loco habuere, ob corporeæ constitutionis fortitudinisque firmitatem ac vigorem. Verum quod hi tolerare potuerunt, aliis fuit periclitandi causa. Nam discrimen tantum invenerit quis corpora inter et corpora, quantum æs et ferrum a sarmentitiis lignis differunt. Itaque pro suis quisque viribus 545 temperantiam debet colere. Et quidem quæ in solo animo adolescunt virtutes, omnes omnibus æqualiter excolendæ proponentur: veluti mansuetudo, morum facilitas, humilitas, bonitas, fraternus amor, sinceritas, studium veritatis, commiseratio, lenitas, humanitas. Has enim virtutes dicimus animi esse peculiares, quandoquidem ad eas et parandas et excolendas nihil amplius corpus animo confert, nisi quod ei locus consilii et curia est, ubi de his deliberatur. Sed abstinentia, corporearum virium habita ratione unicuique præscribetur, sic ut neque minus quam pro viribus contendamus, neque ultra vires progrediamur. Nam et hoc, opinor, considerandum est, ut ne corporis viribus per immodicam abstinentiam resolutis, ipsum ad bona opera iners et invalidum reddamus. Neque enim Deus cum hominem conderet, eum inertem et otiosum esse voluit, sed ad officia sua actuosum promptumque: quandoquidem Adamo præcepit, ut laboraret in paradiso, illumque custodiret[7] (etsi enim hisce verbis subjecta est notio quædam sublimior, nihilominus tamen ipse etiam proprius verborum sensus imitatione ac studio dignus est), et tum deinde posteaquam ex eo ejectus est, pronuntiavit fore, ut in sudore vultus sui comederet panem[8]. Quod autem ea quæ Adamo dicta sunt, dicta sint omnibus ex eo oriundis, ex re perspicuum est. Etenim illum Deus quidem morti addixit, his verbis: *Terra es, et in terram reverteris*[9]: sed omnes quotquot ab eo originem duxere, non secus ac ipse hujusce

A Γαστρὸς γὰρ παιδαγωγία παθῶν ἐστι κόλασις· παθῶν δὲ κόλασις ἀταραξία καὶ γαλήνη ψυχῆς· γαλήνη δὲ ψυχῆς ἀρετῶν (28) γονιμωτάτη πηγή. Ἐγκράτεια δὲ γαστρὸς ἀρίστη ἡ ἑκάστῳ μετρουμένη πρὸς τὴν τοῦ σώματος δύναμιν. Ἐνίοις μὲν γὰρ καὶ ἐπιτεταμένη κακοπάθεια ἄλυπος ὤφθη, καὶ ἄνεσις μᾶλλον ἡ πόνος ἔδοξε διὰ τὸ στερρὸν καὶ ἀνένδοτον (29) τῆς τοῦ σώματος κατασκευῆς καὶ δυνάμεως· τὸ δὲ τούτοις ἀνεκτὸν ἑτέροις κινδύνων ὑπόθεσις γέγονε. Σωμάτων γὰρ πρὸς σώματα τοσαύτην ἂν τις εὕροι διαφοράν, ὅσην χαλκοῦ καὶ σιδήρου πρὸς τὰ φρυγανώδη τῶν ξύλων. Ὥστε ἐγκράτειαν αἱρεῖσθαι προσήκει πρὸς λόγον τῆς ὑπαρχούσης δυνάμεως. Ἀρεταὶ μὲν γὰρ ἐν μόνῃ τῇ ψυχῇ κατορθούμεναι πᾶσαι πᾶσιν ὁμοίως ταχθήσονται. οἷον πραότης, ἐπιείκεια, ταπεινοφροσύνη, ἀγαθωσύνη, φιλαδελφία, τὸ ἄδολον, τὸ φιλάληθες, τὸ συμπαθές, τὸ ἥμερον, τὸ φιλάνθρωπον· ταύτας γὰρ ἐξαιρέτους φαμὲν τῆς ψυχῆς ἀρετὰς, ἐπείπερ εἰς τὴν αὐτῶν κτῆσίν τε καὶ κατόρθωσιν οὐδὲν πλέον τὸ σῶμα τῇ ψυχῇ συναισφέρει ἢ τὸ βουλευτήριον αὐτῇ γενέσθαι (30) τῆς περὶ αὐτῶν διασκέψεως· ἐγκράτεια δὲ ἑκάστῳ πρὸς τὴν δύναμιν τοῦ σώματος ὁρισθήσεται, ὥστε μήτε ἔλαττον τῆς ὑπαρχούσης δυνάμεως διελθεῖν (31), μήτε τοῖς ὑπὲρ τὴν δύναμιν ἐπεκτείνεσθαι. Καὶ τοῦτο γάρ, οἶμαι, προσήκει σκοπεῖν, ὅπως ἄν, μὴ τῇ ἀμετρίᾳ τῆς ἐγκρατείας τὴν δύναμιν τοῦ σώματος καταλύσαντες, ἀργὸν αὐτὸ καὶ ἄπρακτον πρὸς τὰ σπουδαῖα τῶν πράξεων ἀποφήνωμεν. Οὐ γὰρ δὴ ποιῶν ὁ Θεὸς τὸν ἄνθρωπον ἀργὸν καὶ ἀκίνητον αὐτὸν εἶναι βεβούληται (32), ἀλλ' ἐνεργὸν ὑπάρχειν πρὸς τὰ καθ' ἥκοντα, ἐν μὲν τῷ παραδείσῳ κελεύσας τὸν Ἀδὰμ ἐργάζεσθαι, καὶ φυλάττειν αὐτὸν (εἰ γὰρ καὶ θεωρία τῷ ῥητῷ πρόσκειται, ἀλλὰ γοῦν καὶ τὸ ἰδικὸν ζῆλον καὶ σπουδῆς ἄξιον), μετὰ δὲ τὴν ἐκεῖθεν ἔκπτωσιν ἐν ἱδρῶτι τοῦ προσώπου τὸν ἄρτον ἐσθίειν ἀποφηνάμενος. Τὰ δὲ πρὸς τὸν Ἀδὰμ εἰρημένα, ὅτι πᾶσι τοῖς ἐξ αὐτοῦ γεγενημένοις (33) εἴρηται, δῆλον ἐντεῦθεν. Καὶ γὰρ τὸν θάνατον ὥρισε μὲν ὁ Θεὸς κατ' ἐκείνου, Γῇ εἶ, καὶ εἰς γῆν ἀπελεύσῃ, εἰπών· πάντες δὲ οἱ ἐξ αὐτοῦ γεγονότες μετέσχον παραπλησίως ἐκείνῳ τοῦ πάθους. Προσήκει τοίνυν μηδὲν καινοτομεῖν παρὰ τὴν φύσιν καὶ τοὺς ὅρους τοῦ εὐεργέτου τῆς φύσεως (34), ἀλλ' ἐμμένοντα τούτοις, ἔμπρακτον ἔχειν τὸ σῶμα, μηδαμοῦ ταῖς ἀμετρίαις

[7] Gen. II, 15. [8] Gen. III, 19. [9] Ibid.

(28) Sic veteres quatuor libri. Editi ἀταραξία καὶ γαλήνη ψυχῆς, ἀρετῶν, quod mutilum erat et mancum.

(29) Reg. Primus στερρὸν καὶ δυσένδοτον.

(30) Reg. primus αὐτῇ γίνεσθαι.

31) Antiqui duo libri δυνάμεως διελθεῖν, *eamus*, *contendamus*. Alii mss. et editi διαθλεῖν, *decertemus*, *pugnemus*. Utramque scripturam recipi posse non nego quidem: sed puto priorem alteri præferendam esse. Ita enim hæc duo verba ἐπεκτείνεσθαι et διελθεῖν sibi invicem respondebunt, ita ut utrumque hoc loco significet *ire* et *contendere*.

(32) Veteres quatuor libri ἀργὸν αὐτὸν καὶ ἀκίνητον εἶναι βούλεται. Editi et Reg. tertius ut in contextu. Nec ita multo infra duo mss. Ἐν μὲν γάρ. Subinde duo mss. ἐργάζεσθαι καὶ τὸν παράδεισον φυλάττειν.

(33) Veteres duo libri γεγενημένοις.

(35) Editi et quator saltem mss. ὅρους τοῦ εὐεργέτου τῆς φύσεως, et tamen eruditissimus vir Combefisius pro εὐεργέτου legendum ait εὐεργετικοῦ· quem locum ita a se emendatum vertit hoc modo, *aliquid moliri præter naturam, et ultra naturæ vis agendi modos*. Nihil in vulgatis mutandum censuimus.

παραλυόμενον. Τοῦτο γάρ, οἶμαι, ἀρίστης οἰκονομίας ἐστὶ, τὸ τοῖς κειμένοις κατακολουθεῖν ὅροις. A calamitatis participes exstitere. Convenit igitur nihil innovare præter naturam terminosque, quos qui naturæ commodis consulit, præscribit: sed in his immorari corpusque ad agendum paratum nusquam vero per immoderationem resolutum habere. Hæc est enim, meo quidem judicio, optima agendi ratio, statutos limites servare.

2. Ἄλλως τε καὶ ἐκ πλειόνων μαρτυριῶν τῆς θείας Γραφῆς ἔχομεν ἂν (35) συστῆσαι τὸν λόγον. Ἡ γὰρ θεία Γραφὴ ἐργάζεσθαι μὲν κελεύει, καὶ κινεῖσθαι τῷ σώματι, καὶ μᾶλλον ἑτέρων ὑπερείδειν ἀσθένειαν (36), ἢ τῆς παρ' ἑτέρων δεῖσθαι χειρός· καταμαραίνειν δὲ τοῦτο καὶ παραλύειν ταῖς ἀμέτροις ἐκτάξεσιν οὐδαμῶς. Καὶ τούτου ἀξιοπιστότατόν (37) σοι παρέξομαι μάρτυρα τὸν ἅγιον Παῦλον, πού μὲν λέγοντα· Ἀκούομέν τινας ἐν ὑμῖν ἀτάκτως περιπατοῦντας, μηδὲν ἐργαζομένους· καὶ τὴν ἀργίαν B ἀταξίαν ἀποφαινόμενον· Οὐκ ἠτακτήσαμεν γάρ, φησὶν, ἐν ὑμῖν, οὐδὲ δωρεὰν ἄρτον ἐφάγομεν παρά τινος, ἀλλ' ἐν κόπῳ καὶ μόχθῳ νυκτὸς καὶ ἡμέρας ἐργαζόμενοι· καὶ τὸ τούτου πλέον (38)· Ταῖς χρείαις μου καὶ τοῖς οὖσι μετ' ἐμοῦ ὑπηρέτησαν αἱ χεῖρες αὗται· ἑτέρωτι δὲ πάλιν· Ἵνα ἐργαζόμενοι, φησὶ, τὸν ἑαυτῶν ἄρτον ἐσθίωσι· καὶ πάλιν ἀλλοθι· Ἡσυχάζειν, καὶ πράττειν τὰ ἴδια, καὶ ἐργάζεσθαι ταῖς χερσὶν ὑμῶν. Τύφου παντὸς (39) ἀπηλλάχθαι προσῆκει τὸν ἀσκητὴν, καὶ τὴν μέσην ὄντως καὶ βασιλικὴν ὁδὸν πορευόμενον, ἐπὶ θάτερα μηδαμῶς ἀποκλίνειν· μήτε τὴν ἄνεσιν ἀσπαζόμενον, μήτε τῇ ὑπερβολῇ τῆς ἐγκρατείας ἀχρειοῦντα τὸ σῶμα. Εἰ μὲν γὰρ καλὸν ἦν παρεῖσθαι τῷ σώματι, καὶ κεῖσθαι νεκρὸν ἔμπνουν, τοιούτους πάντως ἂν(40) ἡμᾶς κατ- C εσκεύασεν ἐξ ἀρχῆς ὁ Θεός· εἰ δὲ οὐ πεποίηκεν οὕτως, πάντως ὅ τί περ ἂν καλὸν ἔγνω, τοῦτο καὶ ἀπετέλεσεν· εἰ δὲ ὅπερ καλὸν ἦν, τοῦτο ἡμᾶς ἀπειργάσατο, ἁμαρτάνουσιν οἱ τὸ καλῶς ποιηθὲν, ὡς ἔνεστιν, οὐ φυλάττοντες.

2. Cæterum possimus etiam pluribus divinæ Scripturæ testimoniis nostrum sermonem confirmare. Divina namque Scriptura operari jubet, et corpore moveri, et potius aliorum fulcire debilitatem, quam alterius manu indigere: at illud tabe absumere et immodicis afflictationibus enervare, non item. Atque hujus rei testem fide dignissimum tibi adducam sanctum Paulum, qui alicubi quidem dicit: *Audimus quosdam inter vos ambulare inordinate nihil operantes* [10]. Quin et inertiam, ordinis desertionem pronuntiavit. *Non enim*, inquit, *inordinate gessimus nos inter vos, neque gratis panem manducavimus ab aliquo, sed in labore, et fatigatione, nocte et die operantes* [11]. Et quod hoc etiam majus est: *Ad ea quæ mihi opus erant, et his qui mecum sunt ministraverunt manus* **546** *istæ* [12]. Ac iterum alio in loco. *Ut operantes*, inquit, *suum panem manducent* [13]. Et rursus alibi: *Ut quieti sitis, et ut vestrum negotium agatis et operemini manibus vestris* [14]. Oportet ascetam ab omni fastu liberum esse, et viam vere mediam et regiam euntem, nunquam ad alterutram partem declinare; neque dedere se mollitiei, neque per abstinentiæ immoderationem corpus inutile reddere. Etenim et bonum esset hominem corpore fractum esse, et dum spiraret viveretque, mortuum tamen jacere utique nos tales Deus ab initio condidisset. Quod si non ita fecit, omnino quod bonum est novit, hoc etiam effecit; sin autem nos ita, ut bonum erat, condidit, peccant qui quod bene factum est, quantum in ipsis est, nequaquam servant.

3. Ἐν οὖν ὁ ἀσκητὴς τῆς εὐσεβείας σκοπείτω, εἰ μήπου κακία διὰ ῥαθυμίας ἐνεφώλευσε τῇ ψυχῇ, εἰ μήπου ἡ νῆψις καὶ ἡ πρὸς Θεὸν ἐκτενὴς τῆς διανοίας ἀπότασις ἐξελύθη, εἰ μήπου ὁ τοῦ Πνεύματος ἁγιασμὸς, καὶ ὁ ἐκεῖθεν ἐγγενόμενος τῇ ψυχῇ φωτισμὸς ἠμαυρώθη. Ὡς, εἴγε τὰ εἰρημένα ἀκμάζοι καλὰ, οὐδαμῶς καιρὸν ἕξει τὰ πάθη τοῦ σώματος κατεξανίστασθαι, τῆς ψυχῆς πρὸς τὰ ἄνω (41) ἀσχολουμένης, καὶ οὐκ ἐνδιδούσης καιρὸν τῷ σώματι τῆς διαναστάσεως τῶν παθῶν. Εἰ γὰρ, διανοουμένων ἡμῶν τι πολλάκις κατὰ τὸν βίον συντόνῳ λογισμῷ, καὶ ἡ ὄψις καὶ ἡ ἀκοὴ ἀνενέργητος ἔμεινε, καὶ ὅλη ἡ ψυχὴ τοῦ ἐνθυμήματος ἔχεται, καταλιποῦσα τὰς αἰσθήσεις ἐρῆμους, πολλῷ μᾶλλον εἰ ὁ θεῖος ἔρως ἐνακμάζοι D

3. Unum igitur consideret pietatis cultor, num privatas aliqua per incuriam in anima sua deliituerit, numcubi vigilentia et vehemens animi in Deum intentio oblanguerit, num spiritus sanctificatio, et quæ illinc animo accedit illustratio, obscurata sit. Nam si vigeant quæ diximus bona, nullum rebellandi locum invenient affectiones corporis, animo in supernis occupato, nullamque corpori excitandarum libidinum occasionem tribuente. Si enim sæpe cum nos de aliquibus hujusce vitæ rebus intento animo cogitamus, tum visus tum auditus inertes permanent et desides, animaque, sensibus sine functione derelictis, tota in hac cogitatione hæret; potiori qui viguerit in animo nostro di-

[10] II Thess. III, 11. [11] ibid. 7, 8. [12] Act. XX, 34. [13] II Thess. III, 12. [14] I Thess. IV, 11.

(35) Reg. primus ἔχοιμεν ἄν.

(36) Codex Colb. ἑτέρων ὑπηρετεῖν ἀσθενείᾳ. Hoc ipso in loco Reg. secundus, τῆς ἑτέρων δεῖσθαι.

(37) Veteres duo libri τούτου ἀξιόπιστον. Ibidem reg. secundus παρέξω.

(38) Codices duo τουτων πλέον. Haud longe unus mss. καί πάλιν ἀλλαχοῦ.

(39) Reg. secundus Τύφου γὰρ παντός. Aliquanto post duo mss. ἐπὶ θατέρω μηδαμῶς.

(40) Editi πάντας ἄν. Veteres quatuor libri πάντως, rectius.

(41) Unus ms. πρὸς τὰ ἄνω.

vinus amor, ne spatium quidem de libidinibus cogitandi nobis futurum est. Quod si insurrexerint vel paululum, illico animi sublimitate sedabuntur. Utrum, quæso, præstabilius est, arboresne frugiferas imitari, quæ et ipsæ opulentæ sunt, et alios sua fertilitate exhilarant, an similem esse oleribus, quæ præ æstu atque siccitate marcescunt; et esse, ut est apud prophetam [15], velut betam semicoctam quæ ne suis quidem usibus inservire possit (idque cum integras ad nos curandos vires a natura acceperimus), atque ex dimidia tantum parte, solo videlicet animos ac non etiam corpore philosophiæ operam dare? Etenim si fuissemus sine corpore constituti, necessario optima quæque animo solo sectaremur. Verum quia duplex et homo, duplex etiam convenit esse virtutis studium, quod et corporis laboribus, et animæ exercitiis excolatur. Labores autem corporis non sunt otium, sed ipsum opus.

4. Atque etiam illud considerandum est, ut ne necessitatis corporeæ obtentu inserviamus voluptatibus. Nam si perpetuam inediam sustinentes, possemus debita corporis officia explere, utique optimum hoc esset: sed quoniam perpauca sunt corpora, quæ ejusmodi victu non concidant, idcirco ut moderate jejunandum est, ita levamen maxime necessarium corpori afferendum; sic tamen, ut voluptas in sumendis cibis haudquaquam ducis vicem impleat, sed **547** ratione necessitati terminos diligenter prescribente, ac congruenter citra ullam commiserationem more periti medici infirmitatem curante. Quisquis enim, animo sic affecto, cibum sumit, in nihilo videbitur inferior non sumenti, quantum attinet ad philosophiam. Imo quod ad consilium mentemque spectat, non jejunium perpetuum modo, sed inediam etiam servavit, ac corpori prospiciendo laudem consequitur dispensationis optimæ. Non enim moderatus corporis victus et abstinentia solent cupiditates accendere, ac libidines indomitas reddere. Hoc enim ex ciborum redundantia oritur, et ex deliciis. De his satis, cum ad confirmandum quod nunc examinandum nobis propositum est, sufficiant quæ et ex naturæ legibus, et ex divinæ Scripturæ testimoniis protulimus. Sed cum ea quæ dicta sunt, non verbis ac monitis solum stabilire, sed efficacibus etiam exemplis sententiam nostram confirmare operæ pretium sit, ad ipsam jam progrediar Servatoris nostri vitam quam, in carne transactam, omnibus pie vivere volentibus virtutis formam ac exemplar

[15] Isa. LI, 20.

A ἡμῶν τῇ ψυχῇ, οὐδὲ καιρὸν τῆς (42) περὶ τὰ πάθη ἐννοίας ἔξομεν. Εἰ δέ που καὶ μικρὸν ταῦτα διανασταίη, ταχέως τῇ τῆς ψυχῆς μεγαλονοίᾳ καταστα-λήσεται. Τί γὰρ βέλτιον, εἰπέ μοι, μιμεῖσθαι τῶν δένδρων τὰ εὔκαρπα, ἃ καὶ αὐτὰ πλουτεῖ, καὶ ἑτέρους ταῖς εὐκαρπίαις εὐφραίνει, ἢ παρεοικέναι τῶν λαχάνων τοῖς ὑπὸ καύσωνος καὶ ἀνυδρίας μαρανομένοις, καὶ εἶναι, κατὰ τὸν προφήτην, ὥσπερ σεύτλιον ἡμίεφθον, οὐδὲ ταῖς οἰκείαις χρείαις ὑπηρετεῖσθαι δυνάμενον (καὶ ταῦτα αὐτοτελῆ τὴν τῆς οἰκείας θεραπείας δύναμιν παρὰ τῆς φύσεως ἔχοντας)· ἐξ ἡμισείας δὲ τὴν φιλοσοφίαν ἐργάζεσθαι ψυχῇ μόνῃ, ἀλλ' οὐχὶ καὶ τῷ σώματι; Εἰ μὲν γὰρ ἄνευ τοῦ σώ-ματος (43) καθειστήκειμεν, ἀναγκαῖον τῇ ψυχῇ μόνῃ σπουδάζειν τὰ βέλτιστα, ἐπεὶ δὲ διπλοῦς ὁ ἄνθρωπος, B διπλοῦν εἶναι προσήκει καὶ τὸ τῆς ἀρετῆς σπουδασμα, πόνοις τε σώματος καὶ ψυχῆς ἀσκήμασι κατορθούμενον. Πόνοι δὲ σώματος οὐχ ἡ ἀργία, ἀλλὰ τὸ ἔργον ἐστί.

4. Δεῖ μέντοι καὶ τοῦτο σκοπεῖν, ὅπως ἂν μὴ προφάσει τῆς τοῦ σώματος χρείας εἰς ὑπηρεσίαν τῶν ἡδονῶν ἐξοκείλωμεν. Εἰ μὲν γὰρ ἦν ἐνδεία διηνεκὴς προσανέχοντας, τὰς καθηκούσας ἐκτελεῖν ἐργασίας τῷ σώματι, τοῦτο ἂν ἦν ἄριστον· ἐπεὶ δὲ λίαν (44) ὀλίγων σωμάτων ἐστὶ τῇ τοιαύτῃ διαιτήσει μὴ κατα-πίπτειν, δεῖ καὶ νηστεύειν ἔμμετρα, καὶ τὴν ἀναγ-καιοτάτην ἐπικουρίαν εἰσφέρειν τῷ σώματι, μὴ τῆς ἡδονῆς ἡγουμένης περὶ τὰ βρώματα, ἀλλὰ τοῦ λογι-σμοῦ τὴν χρείαν μετὰ ἀκριβείαν ὁρίζοντος· καθάπερ τινὸς ἐπιστήμονος ἰατροῦ τοῖς καθήκουσιν ἀκροσκα-C θῶς τὴν ἀσθένειαν θεραπεύοντος. Τούτῳ γὰρ τῇ διαθέσει ἐν ψυχῇ γενομένῃ (45), οὐδὲν ὁ μετέχων τῆς τροφῆς τοῦ μὴ μετέχοντος δεύτερος εἰς φιλοσο-φίαν φανεῖται· ἀλλὰ τῷ μὲν σκοπῷ τὴν διηνεκῆ οὐ νηστείαν μόνον, ἀλλὰ καὶ ἀτροφίαν κατώρθωσε, τῇ δὲ περὶ τὸ σῶμα προμηθείᾳ τῆς ἀρίστης οἰκονομίας τὸ ἐπαινετὸν ἔχει. Οὐ γὰρ οἶδεν ὁ σύμμετρος ἀγωγὴ τοῦ σώματος καὶ ἐγκράτεια τὰς ἐπιθυμίας ἀναφλέ-γειν, καὶ ἀδάμαστα τὰ πάθη ποιεῖν. Πλεονεξίας γὰρ καὶ τρυφῆς τοῦτό γε (46). Καὶ ταῦτα μὲν οὖν, ὅσον ἐκ τῶν τῆς φύσεως νόμων καὶ μαρτυρίων τῆς θείας Γραφῆς, συστῆσαι τὸ νῦν (47) εἰς διάσκεψιν ἡμῖν προ-κείμενον. Ἐπειδὴ δὲ δεῖ μὴ μόνον ταῖς τῶν λόγων ὑποθήκαις κρατῦναι τὰ εἰρημένα, ἀλλὰ καὶ πρακτι-κοῖς ὑποδείγμασι τὴν συμβουλὴν βεβαιώσασθαι, ἐπ' αὐτὴν ἤδη βαδιοῦμαι (48) τοῦ Σωτῆρος τὴν πολι-τείαν, ἣν κατὰ σάρκα πολιτευσάμενος πᾶσι τοῖς εὐ-σεβῶς βιώσασθαι θέλουσι τύπον ἀρετῆς καὶ πρό-γραμμα τέθεικεν· ὥστε τοὺς λοιποὺς, ὁρῶντας εἰς ἐκείνους τοὺς χαρακτῆρας, τὴν ὁμοίαν τοῖς ἑαυτῶν

(42) Editi et Reg. tertius οὐδὲ μικρὸν τῆς. Alii quatuor mss. οὐδὲ καιρὸν τῆς. Nec ita multo post codex Colb. ἀνυδρίας ξηραινομένους.

(42) Codices aliquot. ἔξω τοῦ σώματος. Abest articulus a vulgatis. Mox Reg. secundus ἐπειδὴ δὲ διπλοῦς.

(44) Reg. secundus ἐπειδὴ δὲ λίαν. Mox Reg. quartus ἐστὶ τὰ τῆς τοιαύτης διαίτης, ὥστε μὴ κα-ταπίπτειν.

(45) Reg. primus ψυχῇ γινομενης.

(46) Unus ms. γὰρ καὶ τροφῆς τοῦτό γε.

(47) Editi συστῆναι τὸ νῦν. At mss. quinque συστῆσαι. Ibidem duo mss. ἡμῖν προκειμζόμενον.

(48) Reg. primus βαδιοῦμεν. Aliquanto post duo mss. καὶ προγραμμὸν τέθεικεν.

βίος εναποτυποῦν ἰδέαν οὐδαμοῦ, τὸ ἀρχέτυπον τῇ παραλλαγῇ τῆς μιμήσεως διαστρέφοντας. Ὅτι γὰρ τὸν οἰκεῖον βίον ὁ Σωτὴρ εἰκόνα πολιτείας ἀρίστης πᾶσι τοῖς αὐτῷ πείθεσθαι θέλουσιν ἔθηκεν, ἄκουσον αὐτοῦ διαῤῥήδην τοῦτο διδάσκοντος· Ἐάν τις γὰρ φησὶν, ἐμοὶ διακονῇ, ἐμοὶ ἀκολουθείτω, οὐ τὴν κατὰ σάρκα δῆλῶν ἀκολούθησιν (ἦν γὰρ πᾶσιν ἄπορος (49), τοῦ Κυρίου τανῦν ἐν οὐρανοῖς εἶναι κατὰ τὸ σῶμα γινωσκομένου), ἀλλὰ τὴν ἀκριβῆ τῆς πολιτείας κατὰ τὸ ἐγχωροῦν μίμησιν.

A proposuit, ut reliqui conspecta hac effigie, similem in vita sua formam exprimerent, nusquam hoc exemplar diversa ac impari imitatione pervertentes. Nam quod Servator suam ipsius vitam omnibus ipsi obtemperare volentibus proposuit imaginem vitæ optimæ, audi ipsum aperte hoc docentem: *Si quis* enim, inquit, *mihi ministrat me sequatur*[16], haud indicans corpoream sequendi rationem erat enim omnibus impervia, cum Dominum nunc secundum corpus in cœlis esse notum sit), sed vitæ, quantum fieri potest, accuratam imitationem.

5. Πῶς οὖν ὁ Σωτὴρ ἡμῶν βεβίωκε, καὶ πῶς πεπολίτευται; Ἁμαρτίαν μὲν οὐκ ἐποίησε· Πῶς γὰρ ἂν ἡ δικαιοσύνη τῇ ἁμαρτίᾳ ἡττήθη; πῶς δ' ἂν τὸ ψεῦδος τῆς ἀληθείας ἐκράτησεν; πῶς δὲ ἡ δύναμις ὑπὸ τῆς ἀσθενείας κατεπαλαίσθη; ἢ πῶς τὸ μὴ ὂν τοῦ ὄντος περιεγένετο; Ὁ μὲν γὰρ Θεὸς ἀεί ὤν, καὶ τῆς ὑπάρξεως ὅρον οὐκ ἔχων, πέρας οὐ προσιέμενος· ἡ δὲ ἁμαρτία ἔστι μὲν οὐδέποτε, οὐδὲ ἐν ἰδίᾳ ὑποστάσει καταλαμβάνεται· ἐν δὲ τοῖς δρῶσιν αὐτὴν μᾶλλον ἢ ἐν τοῖς δρωμένοις (50) κακῶς ἀπολείψει τοῦ καλοῦ τὴν ὕπαρξιν ἔχουσα, σκότος τυποῦται τοῖς ἀδικήμασι νοερὸν, τῷ δὲ φωτὶ τῆς δικαιοσύνης διαλυόμενον· τὸ γὰρ φῶς ἐν τῇ σκοτίᾳ φαίνει, καὶ τῷ πέρατι τῶν ἀτοπημάτων συνδιατρίχον. Πεπαυμένων γὰρ τῶν πονηρῶν πράξεων, καὶ ἡ ὕπαρξις τῆς ἁμαρτίας συναφανίζεται. Ζητηθήσεται γὰρ, φησὶν, ἡ ἁμαρτία αὐτοῦ, καὶ οὐ μὴ εὑρεθῇ· κἂν ἡ ἐπὶ τοῖς ἁμαρτήμασι τιμωρία τεταμιευμένη τύχοι τοῖς ἁμαρτάνουσι, καὶ ἄλυτος ἡ ἐπὶ τοις ἀδικήμασι κόλασις. Ἁμαρτίαν τοίνυν οὐκ ἐποίησεν, οὐδὲ (51) εὑρέθη δόλος ἐν τῷ στόματι αὐτοῦ. Μακροθυμίας δὲ, καὶ ἀνεξικακίας, καὶ χρηστότητος, πραότητός τε καὶ φιλανθρωπίας, καὶ ἡμερότητος. ταπεινοφροσύνης τε καὶ φρονήσεως. καὶ πάσης ἁπαξαπλῶς ἀρετῆς πολλὰ παρέσχε τὰ ὑποδείγματα, ἅπερ ἐν τοῖς Εὐαγγελίοις σαφῶς διηγόρευται. Μακροθυμίας μὲν καὶ ἀνεξικακίας τῷ φέρειν (52) τὰς τῶν Ἰουδαίων ἐπιβουλὰς, ἀεὶ ταῖς ἐξῆς ὑπερβολαῖς τὰ πρότερα πονηρεύματα καλυπτούσας· καὶ διελέγχειν (53) μὲν αὐτοὺς ἠρέμα, ὅσον στῆσαι τῆς πονηρίας, ἀμύνασθαι δὲ καὶ ἐπεξιέναι οὐδὲ κατὰ μικρὸν, ἀλλὰ φιλονεικεῖν ταῖς εὐεργεσίαις τὴν ἐκείνων ἀπανθρωπίαν νικᾶν, καὶ ταῖς τῶν ἀγαθῶν χορηγίαις τὴν τῆς πονηρίας ἐπίτασιν (54)· καὶ τὸ τελευταῖον σταυρον ὑπὲρ τῶν σταυ-

5. Quomodo igitur vixit Servator noster, et quomodo conversatus est? Peccatum quidem non fecit[17]. Qui enim a peccato vinci justitia potuisset? qui vero mendacium vinceret veritatem? qui debellaretur potentia ab infirmitate? aut quomodo quod non est, id quod est superasset? Deus enim semper est, nullumque habet exsistendi tempus limitatum, nec finem ullum admittit. Peccatum vero nunquam est, neque in sua ipsius substantia deprehenditur. Verum in peccantibus magis quam in ipsis rebus, quæ male fiunt, per boni defectum subsistens, caliginem spiritualem per injustitias imprimit, quæ justitiæ lumine dissolvitur, cum lux in tenebris luceat[18], et eousque durent, quandiu delicta durant. Nam cessantibus pravis actionibus jam peccati substantia simul etiam deletur et evanescit. *Quæretur enim*, inquit, *peccatum illius, et non invenietur*[19]; etiamsi alioqui supplicium peccantibus reservatum sit ob peccata, sitque perpetuus cruciatus ob iniquitates exspectandus. *Peccatum igitur non fecit, neque inventus est dolus in ore ejus*[20]. Sed contra lenitatis, patientiæ, benignitatis, mansuetudinis, humanitatis, comitatis humilitatis, prudentiæ, et uno verbo virtutis cujuscunque **548** exempla multa præbuit, quæ clare recensentur in Evangeliis. Lenitatis quidem et patientiarum pertulit Judæorum insidias, quæ posteriorum injuriarum magnitudine semper contegebant flagitia priora. Atque etiam cum redarguit ipsos leniter, solum videlicet quantum opus erat, ut eorum coerceret malignitatem, non ut etiam eos ulciscereturt, aut reos perageret vel tantillum, sed ut beneficiis illorum inhumanitatem, et bonorum largitione magnitudinem nequitiæ eorum vincere cona-

[16] Joan. xii, 26. [17] I Aetr. ii, 22. [18] Joan. i, 5. [19] Psal. x, 15. sec. Hebr. [20] Isa. liii, 9; I Petr. ii, 22.

(49) Reg. secundus ἦν γὰρ ἂν ἅπασιν ἄπορος. Nec ita multo post codex Colb. πεπολίτευται; ἄκουε συνετῶς· ἁμαρτίαν, *et quomodo conversatus est? audi sapienter*, etc. Mox duo mss. δικαιοσύνη τῆς ἁμαρτίας. Subinde duo mss. πῶς δ' ἂν ἡ δύναμις.

(50) Illud, ἐν τοῖς δρωμένοις, de personis accipiendum esse putat vir doctissimus Combefisius sicque hunc locum interpretatur: *Cum peccatum in eis potius sit qui ipsum perpetrant, quam in iis qui inde injuria damnoque afficiuntur, honesti rectique carentia existentiam habens.* Mox Vossii codex et alii duo νοερὸν, τῷ δὲ φωτί. Editi et mss. nonnulli νοητὸν τῷ φωτί. Subinde duo mss. cum Voss. ἀποπημάτων συμπαρατρίχον.

(51) Veteres duo libri ἐποίησεν ὁ Χριστὸς, οὐδὲ.

(52) Editi τὸ φέρειν. At mss. duo τῷ φέρειν.

(53) Reg. secundus et editi διελέγχει. Veteres duo libri διελέγχειν, et ita quoque legitur in Reg. tertio sed secunda manu: ubi supplenda est vocula τῷ, ut si τῷ διελέγχειν quemadmodum scriptor aliquanto ante dixit τῷ φέρειν. Mox editi ταῖς εὐεργεσίαις τὴν ἐκείνων ἀπανθρωπίαν καὶ νικᾶν ταῖς. Reg. quartus ut in contextu. Vocula καὶ male locata fuerat in vulgatis.

(54) Unus ms. cum Voss. πονηρίας ἔνστασιν. Mox codex Colb. αὐτὸν ἀναδέχεσθαι. Vossii vetus liber ἀναδέχεται. Alii mss. et editi αὐτὸν καταδέχεται. Si per veteres libros liceret, mallem legere κα-

retur. Ad extremum etiam pro crucifigentibus se crucifigitur. Mansuetudinis autem et lenitatis, cum omnes ex convenienti sibi benignitate admisit, ac colloquendi præbuit libertatem, non viris probis modo, sed iis etiam, quibus studia turpissima familaria erant ac consueta. Itaque sic accesserunt scorta ac publicani; non ut libidinis aut avaritiæ morbum augerent, sed ut detergerunt morbum animæ. Neque magis confundebantur ex nequitiæ suæ conscientia, quam in spe medelæ confiderent. Nam inveniebant experientiam spe etiam altiorem. Humanitatis quoque et misericordiæ cum nunc quidem fame in deserto confectis copiosam mensam ex tempore construxit, eosque dupliciter accepit, tum rerum necessariarum copia, tum insolenti suppeditandi modo [21]; nunc vero, cum misertus est jacentium, quod dispersi essent et dissipati velut oves pastore carentes[22], et cum, sanavit corporeas infirmitates, et vitiata ac mutilata membra redintegravit itemque, quando et animi morbos, et indissolubilia peccatorum vincula, et violentarum pactionum obligationes, quas cum diabolo peccati parente contraxeramus, dissolvit. Quanta autem exhibuit humilitatis exempla? Etenim non carne solum indui, sed parentum etiam, pro præsenti eorum statu, humilium partim fieri filius, partim putari voluit; fieri quidem, matris: putari autem, illius qui pater est appellatus [23]. Quot prudentiæ? cum modo Sadducæos, qui quodam septem fratrum vita functorum unius et ejusdem uxoris maritorum commento resurrectionem irridere conabantur, refutavit [24]; modo Pharisæorum discipulos una cum Herodianis pudore affecit, ubi ancipiti hac et captiosa quæstione proposita. *Nunc Cæsar dare consum oportet, an non* [25], ambiguum anceps que responsum acceperunt, quod cum non dari, sed reddi præciperet, poterat utraque parte illorum amentiam resecare. *Reddite* enim, inquit, *quæ sunt Cæsaris Cæsari* [26]: Cæsaris enim erat numisma, cujus imaginem ac inscriptionem ferebat.

6. Et hæc sunt præcipuæ animi virtutes et præter illas aliæ etiam infinitis partibus plures: at corporis quot et quantæ extant dotes? Quarum ostendendarum causa maxime allatum est **549** exemplum. In prima quidem ætate subditus parentibus [27], omnem laborem corporalem leni ac obedienti animo cum ipsis sustinuit. Cum enim homines illi essent justi quidem et pii, sed pauperes et

ρωσάντων αὐτὸν ἀνασβίχεσθαι· πραότητος δὲ καὶ ἡμερότητος, τῷ πάντας προσίεσθαι μετὰ τῆς αὐτῷ πρεπούσης χρηστότητος, καὶ θάρσος ὁμιλίας παρέχειν οὐ τοῖς σπουδαίοις τῶν ἀνθρώπων μόνον, ἀλλ' ἤδη καὶ οἷς τὰ αἴσχιστα ἐπιτηδεύειν φίλον ἀεὶ σύνηθες. Οὕτω γοῦν πόρναι καὶ τελῶναι προσίεσαν, οὐχ ἵνα τὸ νόσημα λαγνείας ἢ τῆς (55) πιλαργυρίας αὐξήσωσιν, ἀλλ' ἵνα τὸ νόσημα τῆς ψυχῆς ἀποτρίψωνται. Καὶ οὐ κατεδύοντο μᾶλλον τῷ συνειδότι τῆς πονηρίας, ἢ ἐθάρρουν τῇ ἐλπίδι τῆς θεραπείας. Εὕρισκον γὰρ καὶ τὴν πεῖραν τῆς ἐλπίδος ὑψηλοτέραν. Τῆς δὲ φιλανθρωπίας καὶ τῆς εὐσπλαγχνίας αὐτοῦ τίνα τὰ ὑποδείγματα; Ἄρτι μὲν ἐν τῇ ἐρήμῳ τοῖς ὑπὸ ἐνδείας ἐκλυομένοις τράπεζαν αὐτὸν σχεδιάζειν (56) ἀμφιλαφῆ, διπλῆ δεξιούμενον, τῷ τε ἀφθόνῳ τῆς χρείας καὶ τῷ παραδόξῳ τοῦ πορισμοῦ ἄρτι δὲ ἐπὶ τοῖς κειμένοις σπλαγχνίζεσθαι, ὅτε ἦσαν ἐσκυλμένοι καὶ ἐῤῥιμμένοι ὡς πρόβατα μὴ ἔχοντα ποιμένα· καὶ ἰᾶσθαι μὲν σωματικὰς ἀσθενείας, λώβας τε μελῶν καὶ πηρώσεις ἐπανορθοῦσθαι· λύειν δὲ καὶ ψυχικὰς ἀῤῥωστίας, καὶ ἁμαρτημάτων ἀλύτους δεσμοὺς, καὶ στραγγαλίας βιαίων συναλλαγμάτων, ἃς πρὸς τὸν πατέρα τῆς ἁμαρτίας τὸν διάβολον πεποιήμεθα· Ταπεινοφροσύνης δὲ ἡλίκα τὰ ὑποδείγματα; Τὸ μὴ μόνον ἐλέσθαι σάρκα περιβαλέσθαι, ἀλλὰ γὰρ (57) καὶ ταπεινῶν, κατὰ τὸ παρὸν σχῆμα, γονέων παῖς τὸ μὲν γενέσθαι, τὸ δὲ νομισθῆναι· γενέσθαι μὲν τῆς μητρὸς, νομισθῆναι δὲ τοῦ λεχθέντος πατρός. Φρονήσεως δὲ τὸ ἄρτι (58) μὲν διελέγχειν τοὺς Σαδδουκαίους διαγελᾷν τὴν ἀνάστασιν πειρωμένους τῷ πλάσματι τῶν ἑπτὰ ἀδελφῶν ἐπὶ μιᾷ γαμετῇ τεθνεώτων· ἄρτι δὲ τοὺς μαθητὰς τῶν Φαρισαίων μετὰ τῶν Ἡρωδιανῶν καταισχύνειν, ἡνίκα, τὸ ἀμφιχρημνον ἐρώτημα προβαλλόμενοι, Εἰ δέοι κῆνσον Καίσαρι δοῦναι, ἢ οὔ, ἀπόκρισιν ἐδέχοντο περιδέξιον, ἐφ' ἑκάτερα ἐλεῖν τὴν ἐκείνων ἄνοιαν δυναμένην, οὐχὶ δοῦναι, ἀλλὰ ἀποδοῦναι προστάσσουσαν. Ἀπόδοτε γὰρ, φησὶ, τὰ τοῦ Καίσαρος τῷ Καίσαρι· ἐπειδὴ τὸ νόμισμα Καίσαρος ἦν, οὗ τὴν εἰκόνα καὶ τὴν ἐπιγραφὴν ἔφερε.

6. Καὶ τὰ μὲν προηγούμενα τῶν κατορθωμάτων ταῦτα, καὶ τούτων ἀπείρῳ τῷ ἀριθμῷ πλείονα· τὰ δὲ τοῦ σώματος ἡλίκα, καὶ ὅσα; Ὧν ἕνεκα μάλιστα προῆκται (59) καὶ τὸ ὑπόδειγμα. Κατὰ μὲν τὴν πρώτην ἡλικίαν τοῖς γονεῦσιν ὑποτασσόμενος, ἅπαντα πόνον σωματικὸν πρᾴως καὶ εὐπειθῶς συνδιέφερεν. Ἄνδρες γὰρ ὄντες (60) δίκαιοι μὲν καὶ εὐσεβεῖς, πένητες δὲ καὶ τῶν ἀναγκαίων οὐκ εὔποροι (καὶ μάρτυς ἡ φάτνη

[21] Matth. xv, 32 seqq. [22] Matth. ix, 36. [23] Matth. xiii, 25. [24] Matth. xxii, 23. [25] ibid. 17. [26] ibid 21. [27] Luc. ii, 51.

ταδίχεσθαι, ut esset τῷ καταδίχεσθαι, quemadmodum non longe auctor scripsit τῷ πάντας πρόσιεσθαι. Ita enim habent veteres duo libri, non ut vulgati τὸ πάντας προσίεσθαι.

(55) Unus ms. λαγνείας καὶ τῆς. Nec ita multo post codex Colb. ψυχῆς ἀπορῥίψωνται, non ita recte Subinde idem ms. Εὕρισκον δὲ καί.

(56) Sic Regii secundus et tertius, non uno verbo αὐτοσχεδιάζειν, ut scripsit Combefisius, et uti in vulgatis legitur. Ibidem editi δεξιουμένην. Veteres libri δεξιούμενον.

(57) Vocula γάρ addita est ex veteribus quatuor libris.

(58) Reg. secundus τῷ ἄρτι. Alii mss. et editi τὸ ἄρτι. Ibidem Colb. ἐλέγχειν. Nec ita multo post idem ms. ἐπὶ μιᾶς γαμετῆς.

(59) Unus ms. μάλιστα παρῆκται.

(60) Editio Veneta et quatuor mss. Ἄνδρες γὰρ ὄντες. Aliæ duæ editiones Ἄνθρωποι γὰρ ὄντες.

τῶν τιμιων τοκων ἡ θεραπεία), εἰκότως πόνοις σώ- A
ματος προσωμίγουν διηνεκέσι, τὴν ἀναγκαίαν χρείαν
ταύτῃ ἑαυτοῖς συμπορίζοντες (61). Ἰησοῦς δὲ τού-
τοις ὑποτασσόμενος, ὡς φησιν ἡ Γραφή, πάντως καὶ
τῷ συνδιαφέρειν τοὺς πόνους τὴν εὐπείθειαν ἐπ-
εδείκνυτο. Προϊὼν δὲ καὶ τὰς δεσποτικὰς καὶ θείας
εὐεργεσίας ἀπογυμνῶν, καὶ μαθητὰς λοιπὸν αἱρού-
μενος, καὶ βασιλείαν οὐρανῶν κηρύσσειν διανοούμ-
νος, οὐκ ἐπὶ μιᾶς γωνίας κείμενος, ἐκλυόμενός τε τὸ
σῶμα, τῆς πάρ' ἑτέρων ἐδεῖτο διακονίας, ἀλλὰ ἄρτι
μὲν ὁδοιπορῶν, καὶ περιζεύων διηνεκῶς, τοῖς μαθηταῖς
ἅμα διακονούμενος, ὡς αὐτὸς ἔφησεν· Ἐγὼ δέ εἰμι
ἐν μέσῳ ὑμῶν ὡς ὁ διακονῶν· καὶ, Καθὼς ὁ Υἱὸς
τοῦ ἀνθρώπου οὐκ ἦλθε διακονηθῆναι, ἀλλὰ διακ-
ονῆσαι· ἄρτι δὲ νίπτων τοὺς πόδας τῶν μαθητῶν·
αὖθις δὲ τῇ διδασκαλίᾳ προσδιατρίβων ἐπὶ μακρὸν, B
τόπον τε ἐκ τόπου μεταμείβων ἀσκνως, διὰ τὴν σω-
τηρίαν ἡμῶν διετέλει. Ἅπαξ δὲ ὑποζυγίῳ, καὶ τούτῳ
μόνον ἐπὶ ὀλίγον (62) χρησάμενος; φαίνεται, οὐχ ἵνα
τὸ σῶμα διαναπαύσῃ, ἀλλ' ἵνα τοῖς ἔργοις τὴν προφη-
τείαν σφραγίσηται. Τί δὲ οἱ ἀπόστολοι; Οὐχὶ τὸν
Δεσπότην μεμίμηνται; οὐχί πόνοις ὡμίλουν διηνε-
κῶς; Σκόπησον Παῦλον ἐργαζόμενον ἀπαύστως,
ὁδοιποροῦντα συντόνως, πλέοντα, κινδυνεύοντα, χει-
μαζόμενον, ἐλαυνόμενον, μαστιζόμενον, λιθαζόμενον,
πᾶσιν ἀρκοῦντα τοῖς πειρασμοῖς τῇ προθυμίᾳ τῆς
ψυχῆς, καὶ τῷ σθένει τοῦ σώματος. Εἰ δὲ ἦν τῇ
ἀμετρίᾳ παραλύων τὴν τοῦ σώματος δύναμιν, οὐκ
ἂν ἐπὶ τούτοις ἐστεφανώθη. Καλὸν οὖν, τὸν τοῦ
Δεσπότου βίον καὶ τῶν τούτου μαθητων καὶ ἀποστό-
λων (63) διά τε τῶν ψυχικῶν ἀρετῶν διά τε τῶν σωμα- C
τικῶν ἀσκημάτων μιμούμενον, ἐνεργὸν παρέχειν τὸ
σῶμα ταῖς ἀρίσταις ὑπηρετούμενον πράξεσι. Ψυχῆς
μὲν γὰρ τὸ προελέσθαι τῶν καλῶν ὅσα καὶ τῇ συνερ-
γίᾳ τοῦ σώματος τελειοῦνται (64)· σώματος δὲ τὸ
ἐνεργεῖν ἅπερ ἡ ψυχὴ προείλετο. Ἀτονοῦντος δὲ
τούτου πρὸς τὴν ἐνέργειαν, ἡμιτελὲς τὸ κατόρθωμα
ἐν προαιρέσει κρυπτόμενον, καθάπερ τι βλάστημα
τοῖς τῆς γῆς κόλποις ἐμμαραινόμενον, καὶ οὐ προ-
βαῖνον εἰς χρῆσιν τούτων, δι' οὓς καὶ ἔφυ.

rebus ad vivendum necessariis non admodum instructi (cujus rei testis est præsepe quod venerando partui inservivit [28]), erant, ut verisimile est, laboribus corporis assiduis dediti, sic ut hac ratione res necessarias sibiipsis compararent. Jesus autem, ut ait Scriptura, his subjectus, laboresque una cum ipsis perferendo, obedientiam suam prorsus declaravit. Cæterum autem temporis progressu cum herilia divinaque beneficia detegeret, et, electis posthac discipulis, de prædicando cœlorum regno cogitaret, nequaquam in uno angulo positus aut corpore exsolutus, aliorum indigebat ministerio, sed modo obambulans, et assidue pedibus iter conficiens, una cum discipulis suis ministrabat, velut ipse dixit: *Ego autem in medio vestrum sum, sicut qui ministrat* [29]. Item: *Sicut Filius hominis non venit ministrari, sed ministrare* [30]: modo vero lavabat pedes discipulorum [31]. Rursus autem in docendo diu immorari, ac locum ex loco impigre permutare salutis nostræ gratia non intermittebat. Semel autem jumento, eoque ad exiguum duntaxat tempus usus fuisse comperitur [32], non ut reficeret corpus, sed ut ipsis operibus prophetiam obsignaret. Quid vero apostoli? Nonne Dominum imitati sunt? nonne vacabant assiduis laboribus? Considera Paulum indesinenter laborantem, acriter iter facientem, navigantem, periclitantem, tempestate jactatum, fugatum, flagris cæsum, lapidibus petitum, animi alacritate et corporis firmitate ferendis omnibus tentationibus non imparem. Quod si enervasset corporis vires per immoderationem, haudquaquam ob hæc coronam assecutus fuisset. Quamobrem præclare faciet, qui Domini, illiusque discipulorum ac apostolorum vitam tam per animi virtutes quam per corporis exercitia imitando, corpus strenuum et optimorum operum ministrum præstabit. Animi enim est, bona seligere, quæ posthac perficiuntur corporis opera; corporis vero, exsequi quæ animus selegit. Quod si corpus invalidum est ad agendum, imperfectum remanet virtutis opus cum occultetur in animi sententia veluti germen quoddam, quod in terræ sinibus emarcescit, nec ad usum eorum propter quos productum est, pervenit.

7. Ἀλλὰ, φησὶ, καὶ ὁ Κύριος ἀσιτίαν ἐπιτεταμένην
διήνεγκε, καὶ Μωϋσῆς δὲ οὐδὲν ἧττον, καὶ Ἠλίας ὁ
προφήτης. Ἀλλὰ καὶ τοῦτο σκόπησον, ὅτι ὁ Κύριος
ἡμῶν ἅπαξ τοῦτο μόνον ἐποίησε, καὶ Μωϋσῆς δὲ D
καὶ Ἠλίας ὁμοίως· τὸν δὲ λοιπὸν χρόνον ἅπαντα
ἐν τάξει τῇ προσηκούσῃ διακυβερνῶντες τὸ σῶμα,
καὶ ἐνεργὸν τοῦτο παρέχοντες, κόποις τε καὶ πόνοις
προσομιλοῦντες ἀεὶ, οὕτω τὰς ἀρετὰς τῆς ψυχῆς
τῇ συνεργίᾳ τοῦ σώματος ἀπελάμπρυναν, τὸν πρα-
κτικὸν βίον σφραγῖδα καὶ τελείωσιν τῆς πνευματι-
κῆς πολιτείας πεποιημένοι. Τοῦτο μὲν Μωϋσῆς,

7. Sed, inquit, et Dominus pertulit inediam diuturnam, et Moyses quoque, et Elias propheta. Verum illud etiam animadverte, Dominum nostrum, et Moysen, itemque Eliam, id semel duntaxat fecisse: sed toto reliquo tempore corpus debita moderatione gubernasse, illudque reddidisse strenuum et validum, semper et in laboribus et in ærumnis versantes, sicque animi virtutes corporis ope illustrarunt, actuosam vitam ceu sigillum atque perfectionem spiritualis **550** vitæ præstantes. Hoc Moyses, hoc Elias, hoc etiam

[28] Luc. II, 7. [29] Luc. XXII, 27. [30] Matth. XX, 28. [31] Joan. XIII, 5. [32] Matth. XXI, 7.

(61) Codex Colb. ἑαυτοῖς ἐκπορίζοντες. Vossii vetus liber ταύτην αὐτοῖς ἐπιπορίζοντες.

(62) Editi ἐπὶ ὀλίγῳ. Antiqui tres libri præter Voss. ἐπὶ ὀλίγον. Mox codex Colb. σῶμα διαναπαύσηται.

(63) Veteres duo libri καὶ τῶν ἀποστόλων. Particula καί in editis desideratur.

(64) Codex Colb. τελειοῦται.

Joannes ipse effecit: qui ex arcano quodam Dei consilio diu in deserto commoratus, completoque hoc consilio ad regionem cultam profectus, tunc et prædicavit, et baptizavit (quod pertinet ad actionem), et ob suam loquendi libertatem adversus Herodem, certamen absolvit. Hoc et omnis sanctorum turma, et ipse Jesus fecit, in agendo scilicet perseverans: ut undelibet planum esset et exploratum cum ex naturæ legibus, tum ex divinarum Scripturarum doctrina, tum ex omnium sanctorum factis, tum ex vivendi ratione ipsius Servatoris nostri, tum ex regula vitæ virorum pie degentium, melius esse atque præstabilius, si corpus firmum sit ac robustum, quam si exsolutum sit ac enervatum: itemque, si reddatur ad bonas actiones strenuum, quam si voluntaria afflictatione iners fiat ac deses.

A τοῦτο δὲ Ἠλίας, τοῦτο δὲ καὶ Ἰωάννης αὐτός, οἰκονομίᾳ μὲν ἀπορρήτῳ τὴν χρονίαν ἐν τῇ ἐρήμῳ διατριβὴν ποιησάμενος· μετὰ δὲ τὴν πλήρωσιν τῆς οἰκονομίας, ἐπὶ τὴν κεκοσμημένην χώραν ἐλθών, κηρύσσων τε καὶ βαπτίζων, ἃ τοῦ πράττειν ἐστὶ, καὶ ἐκ τῆς (65) πρὸς τὸν Ἡρῴδην παῤῥησίας τὴν ἆθλησιν τελειούμενος. Τοῦτο καὶ πᾶς ὁ τῶν ἁγίων κατάλογος, καὶ Ἰησοῦς αὐτὸς ἐν τῷ πράττειν διατελῶν· ὡς εἶναι πάντοθεν δῆλον ἔκ τε τῶν νόμων τῆς φύσεως καὶ τῆς διδασκαλίας τῶν θείων Γραφῶν, ἔκ τε τῶν τοῖς ἁγίοις ἅπασι πεπραγμένων, ἔκ τε τῆς πολιτείας τοῦ Σωτῆρος ἡμῶν, καὶ τοῦ κανόνος τῆς τῶν εὐσεβούντων ζωῆς, ὅτι καλὸν καὶ συμφέρον συνεστάναι μᾶλλον, ἢ παρεῖσθαι τῷ σώματι· καὶ ἐνεργὸν τοῦτο παρέχειν ταῖς ἀγαθαῖς πράξεσιν, ἢ ἀργὸν ἐκουσίως ἀποτελεῖν.

## CAPUT V.

### *Quod convenit ascetam in iis operibus, quæ ipsum deceant, exercitari.*

Cæterum in iis se operibus exercere asceta debet, quæ sibi conveniant: quæ videlicet ab omni cauponaria, longiorique mentis avocatione et turpi lucro aliena sint, quæque manentibus intra tectum nobis ut plurimum confici possint, ut et compleatur opus, et quies servetur. Quod si oportuerit ob inevitabilem quamdam necessitatem opus aliquod etiam sub dio perfici, ne hoc quidem philosophiæ futurum est impedimento. Qui enim vere philosophus est, ei cum corpus sit loco scholæ et gymnasii, sitque eidem animi sedes firmissima, etiamsi in foro fuerit, sive in conventu, sive in monte, sive in agro, sive in media multitudinis frequentia, ceu in naturali monasterio commoratur: quippe qui intus ad se advocet animum, et de rebus, quæ sibi conveniat philosophetur. Fieri enim potest, ut et qui domi desidet, is tamen mente foras evagetur, et qui in foro versatur, is, si vigilet, quasi in solitudine sit, cum et ad semetipsum et ad Deum solum conversus sit, tumultusque ex rebus sensibilibus in animum irrepentes nequaquam sensibus excipiat.

B

C

## ΚΕΦΑΛΑΙΟΝ Ε'.

### Ὅτι προσήκει τὸν ἀσκητὴν ἔργα ἐπιτηδεύειν τὰ πρέποντα (66).

Ἐργάζεσθαι μέντοι τὸν ἀσκητὴν προσήκει ἔργα τὰ πρέποντα, ὅσα καπηλείας ἀπάσης, καὶ μακροτέρων περισπασμῶν, καὶ αἰσχροκερδείας ἀπήλλακται· ὅσα ὑπωροφίων μενόντων ἡμῶν, ὡς τὰ πολλὰ, ἐπιτελεῖσθαι δύναται, ἵνα (67) καὶ τὸ ἔργον πληρῶται, καὶ ἡσυχία φυλάττηται. Εἰ δέ τι δέοι διὰ τὴν ἀναγκαίαν χρείαν καὶ ὕπαιθρον ἔργον ἐπιτελεῖν, οὐδὲ τοῦτο τὴν φιλοσοφίαν κωλύσει. Ὁ γὰρ ἀκριβὴς φιλόσοφος, φροντιστήριον ἔχων τὸ σῶμα, καὶ καταγωγὴν τῆς ψυχῆς ἀσφαλῆ, κἂν ἐπ' ἀγορᾶς ὢν τύχῃ (68), κἂν ἐν πανηγύρει, κἂν ἐν ὄρει, κἂν ἐν ἀγρῷ, κἂν μεταξὺ πλήθους πολλοῦ, ἐν τῷ φυσικῷ μοναστηρίῳ καθίδρυται, ἔνδον συνάγων τὸν νοῦν, καὶ φιλοσοφῶν τὰ αὐτῷ πρέποντα. Δυνατὸν γὰρ καὶ οἴκοι καθήμενον, ἔξω περιπλανᾶσθαι τοις λογισμοῖς· καὶ ἐπὶ τῆς ἀγορᾶς ὄντα, νήφοντα δὲ, ὡς ἐπ' ἐρημίας εἶναι, πρὸς ἑαυτόν τε καὶ πρὸς Θεὸν μόνον ἐπιστρεφόμενον, καὶ οὐ δεχόμενον ταῖς αἰσθήσεσι τοὺς ἐκ τῶν αἰσθητῶν τῇ ψυχῇ θορύβους προσπίπτοντας.

## CAPUT VI.

### *Quod non convenit ascetam incaute cum omnibus hominibus colloqui.*

1. Jam ne illud quidem decet, seipsum hominibus omnibus concredere, aut se aperire, aut se incaute detegere. Qui enim secundum Deum vivit, huic complures insidiantur, atque ii ipsi plerumque qui sunt ei conjunctissimi, sæpe vitam ipsius explorant. Itaque operæ pretium est non temere cum externis congredi. Si enim, ut **551** ait Evan-

D

## ΚΕΦΑΛΑΙΟΝ ς'.

### Ὅτι οὐ χρὴ πᾶσιν ἀνθρώποις ἀφυλάκτως συνδιατρίβειν τὸν ἀσκητήν.

1. Θαῤῥεῖν δὲ μηδὲ πᾶσιν ἀνθρώποις ἑαυτὸν, μηδὲ ἀποκρύπτειν, μηδὲ ἀνακαλύπτειν ἀφυλάκτως προσήκει. Πολλοὺς γὰρ ἐφέδρους ὁ κατὰ Θεὸν πολιτευόμενος ἔχει· καὶ αὐτοὺς πολλάκις τοὺς οἰκειοτάτους, τῆς ἑαυτοῦ ζωῆς κατασκόπους. Προσήκει τοίνυν μὴ ἀδιακρίτους ποιεῖσθαι τὰς πρὸς τοὺς ἔξωθεν συντυχίας. Εἰ γὰρ ὁ Σωτὴρ, ὡς φησι τὸ

(65) Sic Vossii vetus liber et alii tres. Editi βαπτίζων ἀπὸ τοῦ πράττειν ἔτι καὶ ἐκ τῆς, corrupte. Post verbum ἀποτελεῖν, quod in fine hujus capitis legitur, additum invenitur in Vossii veteri libro διὰ τὴν ὑπερβολὴν τῆς ἐνδείας.

(66) Editi ἐπιτηδεύειν τὰ προσήκοντα. Antiqui tres libri τὰ πρέποντα. Mox editi προσήκει τὰ ἔργα πρέποντα.

(67) Editi δύναιτ' ἂν ἵνα. At mss. tres δύναται· ἵνα. In Vossii veteri libro ita legitur post voculam ἵνα: ὥστε τὸν τόνον τῆς ψυχῆς καὶ τὴν τῆς ἀρετῆς θεωρίαν διὰ τῆς ἐπιτεταμένης ἐργασίας μὴ ἀπαμβλύνειν· ἵνα καὶ τὸ ἔργον.

(68) Codex Colb. ὢν τύχοι.

Εὐαγγέλιον, οὐκ ἐπίστευε τοῖς πᾶσιν ἑαυτὸν (Αὐτὸς γάρ, φησίν, ὁ Ἰησοῦς (69) οὐκ ἐπίστευεν ἑαυτὸν αὐτοῖς)· εἰ ἐκεῖνος, ὁ καθαρός, ὁ ἄμωμος, ὁ ἀνεπίληπτος, ὁ δίκαιος, ὁ τὸ πᾶν ἀρετή, πῶς ἡμεῖς οἱ ἁμαρτωλοί, οἱ εὐόλισθοι, οἱ μὴ κατὰ σκοπὸν ἀεὶ εὐοδούμενοι, τοῦτο μὲν διὰ τὴν φυσικὴν ἀσθένειαν, τοῦτο δὲ διὰ τὸν πονηρῶς καὶ ἀνενδότως ἡμῖν προσπαλαίοντα, ἑαυτοὺς ἐκδιδόντες περιέργοις ἀνθρώποις (70), οὐχὶ πονηρὰς ἐπισπασόμεθα διαβολάς, καὶ ἑαυτοῖς τὰ σκάνδαλα καταπήξομεν (71); Πολλάκις γὰρ οἱ πονηροὶ καὶ τὰ καλῶς πραττόμενα διαβάλλειν ἐπιχειροῦσι, καὶ μὴ ἀλοιδόρητα καταλιμπάνειν καὶ τὰ μικρότατα τῶν πταισμάτων ἀνέχονται.

A gelium, non omnibus seipsum concredebat Servator (*Ipse enim*, inquit, *Jesus non credebat semetipsum eis* [33]); si ille, licet purus, inculpatus, nulli reprehensioni obnoxius, justus, si ille qui prorsus virtus ipsa erat, ita se gessit, quomodo nos peccatores, ad lapsum proclives, quorum viæ non semper directæ sunt ad scopum, partim propter infirmitatem naturalem, partim propter eum qui maligne ac fortiter nobis adversatur, quomodo inquam, fieri poterit, ut si nosmetipsos curiosis hominibus prodiderimus, non conflemus in nos pravas calumnias, et nobis ipsis offendicula non struamus? Nam maligni ea etiam quæ recte fiunt, calumniari non raro conantur, et ne levissima quidem errata a conviciis immunia relinqui sinunt.

2. Χρὴ τοίνυν πεφυλαγμένας (72) ποιεῖσθαι τὰς πρὸς τοὺς ἔξωθεν ὁμιλίας. Συμβαίνει γὰρ αὐτοῖς τι καὶ ἕτερον πάθος ὑπὸ λογισμῶν ἀπειρίας ἐπὶ τῶν ἀναχωρησάντων τοῦ βίου. Ὑπολαμβάνουσι γάρ, οὐ τὴν γνώμην μετατεθεῖσθαι τῶν μετατιθεμένων (73) τὴν πολιτείαν, ἀλλὰ τὴν φύσιν αὐτοῖς τὴν ἀνθρωπίνην μετεσκευάσθαι· καὶ οὐ κρίνουσι τοὺς ἀσκητὰς ὡς ἐν πάθεσι μὲν τοῖς αὐτοῖς στρεφομένους, δυνάμει δὲ ψυχῆς καὶ ἀλλοτριώσει τῇ πρὸς τὰς ἡδονὰς ἐπικρατοῦντας αὐτῶν (74)· ἀλλ' οἴονται, ὅτι πάντη ἐκποδὼν τὰ πάθη τῆς τοῦ σώματος αὐτῶν φύσεως γέγονεν. Ὅθεν δή, καὶ εἴ τι μικρὸν ὁ πνευματικὸς διαμάρτοι· τοῦ καλοῦ, εὐθέως ἅπαντες, καὶ οἱ τὸ πρίν θερμότατοι ἐπαινέται καὶ θαυμασταὶ, πικροὶ κατήγοροι γίνονται, καὶ διελέγχουσιν ἑαυτοὺς, οὐδὲ πρότερον ἀληθεῖς τοὺς ἐπαίνους ποιούμενοι Καθάπερ γὰρ ἀθλητοῦ τινος ὀλισθήσαντος, εὐθὺς ὁ ἀντίπαλος κατεξανίσταται παίων καὶ προσκαταβάλλων αὐτόν· οὕτω καὶ ἐκεῖνοι (75), ἐπὰν ἴδωσι τὸν ἐν ἀσκήσει ἀρετῆς διαζῶντα μικρόν τι τοῦ καλοῦ διαμαρτήσαντα, ἐπιτίθενται ταῖς λοιδορίαις καὶ ταῖς διαβολαῖς, ὥσπερ τοξεύμασι βάλλοντες· οὐ λογιζόμενοι καθ' ἑαυτοὺς, ὅτι αὐτοὶ μὲν ἐφ' ἑκάστης ἡμέρας μυρίοις τιτρώσκονται τοῖς βέλεσι τῶν παθῶν. Οἱ δέ γε τῆς εὐσεβείας ἀγωνισταὶ, καίπερ ὑπὸ τῶν ὁμοίων πολιορκούμενοι παθῶν, ἢ μικρά τινα, ἢ οὐδὲν πολλάκις ὑπὸ τούτων ἐπηρεάζονται· καὶ ταῦτα, καὶ τὸν ἀνταγωνιστὴν σφοδρότερον ἢπερ ἐκεῖνοι δεχόμενοι. Ἐπείπερ οὗτοι μὲν τὸν πρὸς ἐκεῖνον ἀγῶνα διωμολόγησαν, καὶ μέγα τῷ πονηρῷ τὸ κατὰ τούτων ἄρασθαι νῖκος, πάλιν (76) δ' αὖ τὸ ἡττηθῆναι καιρίαν τὴν πληγὴν ἤνεγκεν, ὡς ὁλοσχερῶς καὶ πᾶσιν ἀρετῆς μέρεσιν ἡττηθέντι· ὁ δὲ πρὸς τοὺς τῷ βίῳ προσνείμαντας ἑαυτοὺς κατα-

B 2. Par est igitur caute cum externis hominibus confabulari. Nam incidunt et in aliud quoddam vitium, dum de iis qui e sæculo recesserunt imperite ac inscite cogitant. Suspicantur enim non mentem sententiamque eorum, qui vitæ genus immutarunt, immutatam fuisse, sed ipsam naturam humanam penitus in illis fuisse transformatam, nec judicant de ascetis, tanquam de hominibus, qui cum in iisdem affectibus versentur, eos tamen animi viribus, et sua a voluptatibus abalienatione vincant; sed arbitrantur corporis eorum naturam affectibus nullomodo obnoxiam esse. Ex quo fit, ut si vel paululum spiritualis vir a recto declinarit, statim omnes, etiam ii ipsi qui erant antea ferventissimi laudatores admiratoresque, fiant amarulenti accusatores, atque adeo non veras laudes C prius tribuisse convincuntur. Quemadmodum enim labente aliquo athleta, confestim adversarius insurgit, illumque ferit, ac magis prosternit: sic etiam illi, ubi viderint eum qui in virtutis exercitio vivit, tantillum a recto deflexisse, tum ipsum conviciis calumniisque perinde ut immissis quibusdam spiculis insectantur: neque reputant secum, se quotidie innumeris vitiorum telis transfigi. At vero pietatis propugnatores, etiamsi ab iisdem obsideantur affectibus, sæpe tamen ab his aut parum, aut nihil accipiunt detrimenti; idque, quamvis adversarium vehementiorem quam illi sustineant. Nam hi quidem ei se adversarios professi sunt, et magni aliquid adeptum se esse arbitratur malignus ille, si D de ipsis reportet victoriam, contraque, si succumbit, putat mortiferam plagam sibi infligi, tanquam qui perfecte et in omnibus virtutis partibus victus sit: sed bellum iis, qui se mundo sæculoque ad-

[33] Joan. II, 24.

(69) Antiqui duo libri ὁ Ἰησοῦς. Articulus in vulgatis deerat.

(70) Codex Voss. ἐκδιδόντες πονηροῖς ἀνθρ.

(71) Unus ms. ἐπισπασώμεθα... καταπήξωμεν. Mox duo mss. ἐπιχειροῦσιν, οὐδὲ ἀλοιδόρητα. Codex Colb. ἐπιχειροῦσι, μήτε ἀλ.

(72) Veteres duo libri πεφυλαγμένως.

(73) Codex Colb. τῶν μεταθεμένων. Statim Reg. tertius et editi μετασκευάσθαι. Alii tres mss. μετεσκευάσθαι.

(74) Codex Colb. ἐπικρατοῦντας ἑαυτῶν. Aliquanto post editi Ὅθεν δή, καὶ εἰ ὅτι. Veteres tres libri εἴ τι. Haud longe editi ἐπαινέται καὶ θαυμαστοί, male. Antiqui duo libri præter Combef. θαυμασταί, bene.

(75) Codex Colb. οὕτως κἀκεῖνοι.

(76) Codices nonnulli καὶ πάλιν.

dixerunt, illatum, despicatui habetur, partim quod maxima eorum pars ad suam cladem stragemque suapte sponte currant, voluptatibus variis atque cupiditatibus ad peccatum allecti, adversarioque victoriam de se facillime reportandam offerentes, partim quod ii etiam qui parum peccato obsistere videntur, ob varia impedimenta haud difficile a palæstra secedant, **552** et terga vertentes, vehementerque sagittis petiti, multas ac fœdas cladis suæ notas ferant.

3. Quod si forte nonnulli, impetu etiam mundanarum curarum superato, maligni illius bello obversa facie opponere se potuerunt, non tamen paria certamina sustinuerunt, sed multo, vel potius infinitis partibus minora sunt ascetarum certaminibus. Alter enim contendit retinere jus suum, atque in litibus, quæ de præsentibus fiunt, pertinaciter decertat; alter vero vel de jure etiam suo iis qui secum litigant, concedit, perficiens illud: *Ab eo aufert quæ tua sunt, ne repete*[84]. Ille percussus percutit vicissim, et affectus injuria injuriam vicissim infert, atque hoc pacto stare se in æqualitate arbitratur: hic vero tolerat, quoad injuriam facienti aut etiam ferienti satietatem attulerit. Et hic idem studet omnibus corporis voluptatibus dominari: alter vero ad satietatem usque indulget voluptatibus. Quomodo igitur qui civile vitæ genus ducit, inter athletas numerabitur, si cum asceta comparetur? Velim consideres et aliud, quod iis solitum est usu venire, qui communem ac vulgarem vitam sequuntur, quandocumque res ascetarum expendunt. Simul ac enim asceta æquum esse duxerit, corpus post longam famem alimento suffulcire, tunc quasi is incorporeus esset, et materiæ expers, ipsum aut nihil, aut quam paululum alimenti sumere volunt.

4. Et si viderint ascetam non omnino immisericorditer corpus tractare, sed partim saltem præsenti necessitati satisfacere, eum conviciis ac calumniis consectantur, ac eos vocant heluones, vorsesque, et id dedecus bibendique intemperantiam ab uno in omnes extendunt: neque illud reputant, se, cum bis, et ex ipsis nonnulli etiam ter die cibum capiant, et escis crassissimis ac pinguissimis, ingentique carnium mole exsatientur, immodicamque vini copiam infundant, nihilominus tamen perinde atque canes post longam famem a vinculis solutos, mensis inhiare. Sed veri asceta et alimento siccissimo utuntur, et in quo præter imbecillitatem tenues admodum ad alendum vires

[84] Luc. VI, 30.

πεφρόνηται πόλεμος· τὸ μὲν, ὅτι οἱ πλεῖστοι αὐτῶν αὐτομάτως ἐπὶ τὴν ἧτταν τρέχουσι, ταῖς ποικίλαις ἡδοναῖς καὶ ἐπιθυμίαις πρὸς τὴν ἁμαρτίαν δελεαζόμενοι, καὶ ἄπουσον αὐτῷ τὴν καθ' ἑαυτῶν νίκην παρέχοντες· τὸ δὲ, ὅτι καὶ οἱ δοκοῦντες μικρὸν πρὸς τὴν ἁμαρτίαν ἀνταίρειν, τοῖς ποικίλοις περισπασμοῖς εὐκόλως τῆς ἀγωνίας ἀφίλκονται, καὶ τὰ νῶτα στρέψαντες (77), καὶ ἀνενδότως βαλλόμενοι, πολλὰ καὶ αἰσχρὰ τῆς ἥττης τὸ στίγματα φέρουσιν.

3. Εἰ δέ που τινες, καὶ τὴν φορὰν τῶν βιωτικῶν περισπασμῶν βιασάμενοι, ἀντιβλέψαι πρὸς τὸν τοῦ πονηροῦ δεδύνηνται πόλεμον, ἀλλ' οὖν γε οὐ τοιούτους ἀγῶνας διήνεγκαν, ἀλλὰ πολλῷ καὶ ἀπείρῳ τῷ μέρτῳ τῶν ἀσκητικῶν λειπομένους (78). Ὁ μὲν γὰρ τῶν δικαίων κρατεῖν (79) ἐσπούδακε καὶ γλιοντικῶς διαγωνίζεται ἐν ταῖς περὶ τὰ παρόντα ἀμφισβητήσεσιν· ὁ δὲ καὶ τῶν δικαίων τοῖ ἀμφισβητοῦσι παραχωρεῖ, πληρῶν τὸ, Ἀπὸ τοῦ αἴροντος τὰ σὰ, μὴ ἀπαίτει. Ὁ μὲν, τυπτηθεὶς, ἀντετύπτησε, καὶ ἀδικηθεὶς, ἀντηδίκησε, καὶ τοῦτῳ τὸ ἴσον ἔχειν ὑπολαμβάνει· ὁ δὲ καρτερεῖ μέχρι τοσούτου, ἄχρι κόρου τῷ ἀδικοῦντι ἢ (80) καὶ τῷ παίοντι ἐμποιήσει. Καὶ ὁ μὲν πασῶν τῶν τοῦ σώματος ἡδονῶν κρατεῖν διεσπούδακεν, ὁ δὲ ἐν κόρῳ διατρίβει τῶν ἡδονῶν. Πῶς οὖν ἂν καὶ (81) ἀγωνιστὴς ὁ βιωτικὸς νομισθείη πρὸς ἀσκητὴν κρινόμενος; Σκόπησον δὲ καὶ ἕτερον, ὅπερ πάσχειν σύνηθες τοῖς τῷ παρόντι βίῳ προσέχουσιν, ἡνίκα ἂν τὰ περὶ τοὺς ἀσκητὰς ἐξετάζωσιν. Ἐπειδὰν γὰρ ὁ ἀσκητὴς ἐκ μακρᾶς τῆς ἐνδείας ὑπερείδειν τὸ σῶμα τροφῇ καλῶς ἔχειν ἡγήσαιτο (82), καθάπερ ἀσώματόν τε καὶ ἄϋλον, ἢ οὐ μετέχειν τροφῆς, ἢ τῆς ἐλαχίστης θέλουσι.

4. Κἂν ἴδωσι τὸν ἀσκητὴν μὴ πάντῃ τοῦ σώματος ἀφειδῶς ἔχοντα, ἀλλὰ μέρει γοῦν τινι τὴν ὑπάρχουσαν ἔνδειαν θεραπεύοντα, λοιδοροῦσι καὶ διαβάλλουσι, καὶ πολυσίτους τινὰς καὶ λειμαργους ἀποκαλοῦσι, τὴν κατὰ τοῦ ἑνὸς ὕβριν καὶ παροινίαν ἐπὶ τοὺς πάντας ἐκτείνοντες· οὐ λογιζόμενοι, ὅτι αὐτοὶ μὲν δὶς, ἔνιοι δὲ αὐτῶν καὶ τρὶς τῆς ἡμέρας σιτούμενοι σιτίων τὰ παχύτατα καὶ πιότατα, ἀπείρου τε ὄγκου κρεῶν ἐμφορούμενοι, καὶ οἴνου πλῆθος ἄμετρον ἐγχεόμενοι, οὕτως ἐπὶ τὰς τραπέζας κεχήνασιν, ὥσπερ σκύλακες μετὰ μακρὰν ἔνδειαν τῶν δεσμῶν ἀφεθέντες. Οἱ δέ γε κατὰ ἀλήθειαν ἀσκηταὶ τροφῇ τε ξηροτάτῃ κέχρηνται, καὶ ὀλίγον ἐχούσῃ (83) σὺν ἀσθενείᾳ τὸ τρόφιμον, καὶ πρὸ

(77) Veteres du libri νῶτα τρέψαντες.

(78) Regii secundus et quartus ἀλλ' οὖν γε οὕτοι οὐ τοὺς ἀγῶνας διήνεγκαν.... τῶν ἀσκητικῶν λείπονται.

(79) Codex Colb. cum Voss. τῶν ἰδίων κρατεῖν, *sua servare conatur.*

(80) Vocularn ἢ addidimus ex antiquis duobus libris.

(81) Editi Πῶς οὖν καὶ... νομισθῇ. At mss. duo ut in contextu.

(82) Reg. secundus ἡγήσηται. Alius ms. ἡγεῖται. Aliquanto post editi μὴ παντί, male. Veteres libri πάντῃ.

(83) Antiqui duo libri ὀλίγον ἔχουσι. Mox editi ἅπαξ εἰ καὶ τάξει. At mss. tres ἅπαξ· οἵ γε τάξει.

πάσαν τὴν ἡμέραν ἅπαξ· οἵ γε τάξει διαζῶν ἐγνωκότες, καὶ τοῦτο μετρίως καὶ ἐπιστημόνως σιτούμενοι, εἰκότως παρὰ τὸν καιρὸν τῆς σιτήσεως τὴν χρείαν μετ' εὐπαῤῥησιάστου τοῦ συνειδότος (84) χορηγοῦσι τῷ σώματι. Διά τοι τοῦτο προσήκει μὴ τὴν ἐλευθερίαν ἡμῶν κρίνεσθαι ὑπὸ ἄλλης συνειδήσεως. Εἰ γὰρ ἡμεῖς χάριτι μετέχομεν, τί βλασφημούμεθα ὑπὲρ ὧν ἡμεῖς εὐχαριστοῦμεν; τὴν ἔνδειαν καὶ τὴν τῆς τροφῆς εὐτέλειαν μετὰ τοσαύτης εὐφροσύνης αἱρούμενοι, μεθ' ὅσης οὐδὲ ἐκεῖνοι τὴν ὑπέρλαμπρον καὶ παντοδαπὴ (85) τῆς πολυόψου τραπέζης παρασκευήν. Εἰ δέ τις τῶν εἰρημένων ἀνθρώπων ἐπὶ συνέσει καὶ εὐλαβείᾳ γνώριμος εἴη, καὶ δι' αἰδοῦς ἄγοι τὸν ἡμέτερον βίον, τούτῳ κοινωνεῖν τραπέζης, εἰ τούτου δέησειεν ἐπεσκεμμένως, οὐκ ἄλογον.

A sint, et comedunt semel per totam diem : qui cum ordinate vitam degere statuerint, moderateque ac prudenter cibum sumant, jure ac merito ubi edendi tempus advenit, tunc animo religionis libero corpori necessaria suppeditant. Quamobrem convenit libertatem nostram ab alia conscientia non judicari. Si enim nos cum gratia accipimus, quid pro iis de quibus gratias agimus, blasphemamur? dum tenuitatem, cibique vilitatem tanta cum hilaritate amplectimur, cum quanta ne illi quidem splendidissimum et omnigenum mensæ lautissimæ apparatum. Quod si quispiam ex his, quos dixi, hominibus ob prudentiam ac pietatem notus sit, habeatque in reverentia nostrum vitæ institutum, eum nostra mensa circumspecte communicare, si B id unus poscat, a ratione alienum non est.

## ΚΕΦΑΛΑΙΟΝ Ζ'.

Ὅτι οὐ χρὴ συχνὰς καὶ ἀβασανίστους ποιεῖσθαι τὰς προόδους.

1. Χρὴ δὲ μηδὲ προφάσει τῆς τῶν ἀδελφῶν ἐπισκέψεώς τε καὶ συντυχίας πολλὰς καὶ συχνὰς ποιεῖσθαι τὰς ἐκδημίας (ἔστι γὰρ καὶ τοῦτο διαβολική τις ἐπίνοια, πειρωμένου τοῦ ἐχθροῦ διὰ (86) τῆς τοιαύτης μεθόδου τὸ εὐσταθὲς ἡμῶν καὶ τὸ τεταγμένον τῆς ζωῆς παραλύειν, καὶ εἰς φιληδονίας καὶ λογισμῶν ἀκαταστασίας διαφόρους ἐμβάλλειν)· καθ' ἡσυχίαν δὲ ἑαυτοῖς ὁμιλοῦντας, διασκέπτεσθαί τε καὶ ἐπανορθοῦν τὰ τῆς ψυχῆς ἁμαρτήματα. Ὁ γὰρ ἄρτι τὸν κόσμον τῇ (87) διαθέσει καταλιπών, ἀπὸ μὲν τῆς πρὸς τὰ καλὰ νεύσεως τὸ ἐπαινετὸν ἴσχει· οὔπω δὲ τὸ τέλειον τῶν ἀρετῶν κέκτηται· πολλάκις δὲ οὐδὲ διανενόηται τὸν πρόπον τῆς αὐτῶν κατορθώσεως, ἀλλὰ δεῖται, καθ' ἡσυχίαν ἑαυτὸν ἐπισκεψάμενος, κατιδεῖν τε τὰς ἀτάκτους τῆς ψυχῆς ὁρμὰς καὶ κινήσεις, καὶ ταύταις γενναίως ἀνταγωνίσασθαι, καὶ τοῖς κρείττοσι λογισμοῖς τὰς ἀταξίας ἐπανορθώσασθαι· πάξις γὰρ ψυχῆς ἀρετῆς σύνθεμα. Ὁ τοίνυν διαπαντὸς ἐν ἀποδημίαις καὶ μεταβάσεσιν ὤν, καὶ ἀεὶ τὸ τῆς ψυχῆς συννουν καὶ πεπυκνωμένον ῥιπίζων καὶ διαχέων, καὶ πρὸς τὰς ἡδονὰς τοῦ σώματος βλέπειν κατὰ μικρὸν ἐθιζομένος, πῶς δυνήσεται κατιδεῖν (88) ἑαυτόν, ἢ γνῶναι τὰ μὴ καλῶς ἔχοντα, ἢ πρὸς τὸ δέον αὐτὰ μεθαρμόσασθαι, τὴν ψυχὴν ἔτι διερεθίζων πρὸς ἐμπαθεῖς διαθέσεις·

## 553 CAPUT VII.

*Quod non oportet crebro et temere egredi*

1. Atque etiam operæ pretium est, nequaquam prætextu et visendi fratres, et cum ipsis colloquendi, crebro ac frequenter peregrinari. Nam et hoc diabolicum quoddam inventum est : siquidem conatur adversarius ejusmodi artificio constantiam nostram, et vitæ nostræ disciplinam evertere, nosque voluptatibus ac variis cogitationum tumultibus implicare. Imo vero nobiscum tacite colloquendo, peccata animæ et expendere et emendare debemus. Qui enim nuper ex animo hunc mundum dereliquit, ob suam quidem ad bona propensionem C laudandus est : at nondum tamen virtutum assecutus est perfectionem, imo etiam quomodo eas consequi possit, ne cogitavit quidem : ob idque ei opus est, præmisso prius sui ipsius tacito examine, inordinatos animi impetus ac motus excutere, hisque fortiter obluctari, et melioribus consiliis perturbationem sedare ; nam animi ordinatio ac sedatio argumentum est virtutis. Qui igitur assidue peregrinatur, transitque de loco in locum, ac semper animi attentionem crebramque meditationem ventilat, et effundit, paulatimque assuescit ad corporis voluptates respicere, quomodo poterit inspicere seipsum, aut agnoscere ea quæ se non recte habent, aut ipsa ad honestum decorumque revocare, cum magis ac magis ad vitiosas affectiones animus illius irritetur ?

2. Χρὴ τοίνυν ἡσυχῇ μένειν τὰ πολλά, καὶ καρτερεῖν ἕκαστον τὴν ἰδίαν καταγωγήν, ἵνα ἔχῃ τοῦτο τῆς εὐσταθείας τῶν τρόπων μαρτύριον (89)· μὴ πάντη μὲν καθεῖρχθαι, ἀλλὰ τά, τε ἀναγκαίας προόδους εὐπαῤῥησιάστους ποιεῖσθαι, ἐν αἷς οὐδὲν τὸ συνειδὸς ἐπισκήπτει, καὶ τοὺς βελτίστους τε καὶ ὠφελιμωτάτους διὰ πολιτείας ἀκρίβειαν τῶν ἀδελφῶν ἐπι-

2. Par est igitur in quiete ut plurimum manere, et quemlibet in propria sede persistere, ut hoc constantiæ morum testimonium habeat : non tamen prorsus in cella sua inclusum esse, sed libere, si propterea nihil conscientia exprobret, necessitate cogente egredi, et fratres vitæ integritate et optimos et utilissimos invisere, sed ita tamen, ut ex

(84) Sic veteres quatuor libri. Editi μετ' εὐπαῤῥησίας τοῦ συνειδ.

(85) Codices duo καὶ παντοδαπήν. Statim codex Colb. εἰ τοῦτο δεήσειεν.

(86) Editi ἐχθροῦ καὶ διά. At mss. ἐχθοῦ διά.

(87) Editi ἄρτι τὸν δεσμὸν τῇ. Veteres duo libri ἄρτι τόνδε τὸν δεσμόν, *qui reliquit vinculum*. Vossii vetus liber et Colb. ut in contextu, rectius. Aliquanto post codex Voss. ἀταξίας ἐπανορθοῦσθαι.

(88) Codex Colb. ἢ κατιδεῖν. Nec ita multo infra idem ms. εἰς τὴν ἰδίαν καταγ.

(89) Veteres duo libri εὐσταθείας τὸν τρόπον μαρτυρεῖν. Haud longe codex Colb. cum Voss. βελτίους τε καὶ.

utili congressu virtutum capiat exempla: quod consequentur, si, ut diximus, in prodeundo modus teneatur, nihilque fiat quod reprehendi possit. Sæpe enim insitum etiam animo tædium exeundo dissipatur; idque in causa est cur iterum veluti convalescamus, ac paululum respiremus, alacriterque ad certamina pro pietate subeunda veniamus. Quod si quis, quod e cella non egrediatur, propterea sentiat de se magnifice, is noverit, se ob rem inanem inflari. Neque enim non exire, ex se laudandum est, aut data occasione exire, potest virum probum aut improbum reddere: sed firmum et immutabile judicium circa bonum, aut contra levitas et inconstantia hominem bonum reddit vel malum. Si quis vero posteaquam bonum in animo firmiter constabiliverit, diuturnaque exercitatione gubernandorum affectum experientiam adeptus **554** fuerit, et domitis corporis libidinibus coercuerit tumultus animales, tum demum rationis freno confisus velit frequentius ac crebrius ad ædificandos visitandosque fratres egredi, eum, qui ejusmodi est, ratio ad exeundum potius inducet, ut posita super candelabro lucerna, doctrinæ bonæ lumen impertiat omnibus: si modo confidat posse et sermone et opere seipsum iis quibuscum conferitur, ceu quamdam virtutum scholam exhibere: et si semetipsum ita muniverit, ut Apostolus dixit: *Ne forte, cum aliis prædicaverim, ipse reprobus efficiar* [35].

A σκέπτεσθαι, παραδείγματα ἀρετῶν ἐκ τῆς ὠφελίμου συντυχίας λαμβάνοντα (90), ἐμμέτρους, ὡς ἔφημεν, καὶ ἀνεπιλήπτους τὰς προόδους ποιούμενον. Πολλάκις γὰρ καὶ ἀκηδίαν ἐγγενομένην τῇ ψυχῇ ἡ πρόοδος διαλύσασα (91), πάλιν οἷον ἐπιῤῥῶσαι καὶ ἀναπνεῦσαι μικρὸν παρασχοῦσα, προθύμως προσιέναι τοῖς ὑπὲρ τῆς εὐσεβείας ἀγωνίσμασι δίδωσιν. Εἰ δέ τις ἐπὶ τῷ μὴ προϊέναι τοῦ σωματίου μέγα φρονεῖ (92), ἴστω διακίνῳ φυσιούμενος πράγματι. Οὐδὲ γὰρ τὸ μὴ προϊέναι καθ' ἑαυτὸ καλόν, ἢ τὸ κατὰ καιρὸν προϊέναι καλὸν ἢ φαῦλον οἶδεν ἐργάζεσθαι· ἀλλ' ἡ περὶ τὸ καλὸν βεβαία καὶ ἀκίνητος κρίσις, ἢ τοὐναντίον, τὸ εὐμετάθετον σπουδαῖον ἢ φαῦλον ἀποτελεῖ (93). Εἰ δέ τις, τὸ καλὸν τῇ ψυχῇ βεβαίως ἐνιδρυσάμενος, καὶ τῇ χρονίᾳ ἀσκήσει τῆς τῶν παθῶν κυβερνήσεως B τὴν ἐμπειρίαν λαβών, καὶ δαμάσας μὲν τὰς σωματικὰς ἀκρασίας (94), χαλινώσας δὲ τὰς ψυχικὰς ἀταξίας, θαῤῥῶν δὲ τῷ τοῦ λογισμοῦ χαλινῷ, συχνοτέρας θέλοι (95) ποιεῖσθαι τὰς προόδους εἰς οἰκοδομὴν καὶ ἐπίσκεψιν ἀδελφῶν, τὸν τοιοῦτον καὶ παροξύνει μᾶλλον ὁ λόγος ἐπὶ τὴν πρόοδον, ἵνα, τὸν λύχνον ἐπὶ τὴν λυχνίαν τιθείς, πᾶσι τὸ φῶς τῆς τῶν καλῶν καθηγήσεως χορηγήσῃ· μόνον εἴγε θαῤῥοίη (96), ὡς καὶ λόγῳ καὶ ἔργῳ διδασκαλεῖον ἀρετῶν ἐσυνὸν δυνήσεται τοῖς συντυγχάνουσι παρέχειν· καὶ οὕτως ἐξασφαλίσαιτο ἑαυτὸν, καθὼς ὁ Ἀπόστολος εἴρηκε· Μή πως, ἄλλοις κηρύξας, αὐτὸς ἀδόκιμος γένωμαι.

CAPUT VIII.

*Quod ascetis instabilibus confidentia ac libertas loquendi danda non sit: imo vero quod hi vitandi sint.*

1. Atque ii etiam vitandi sunt, qui instabiles sunt, et modo ad hos, modo ad illos fratres accedunt, et irrequieto ac vehementi impetu jugiter circumeunt monasteria, et plane spiritualis dilectionis obtentu et nomine, carnis explent voluntates: quorum in animis nulla inest constantia, nulla stabilitas, nulla disciplina, nullus prudentiæ ornatus; sed potius quidquid curiosum ac pravum est, quidquid refertum est inconstantia et dementia, dolo et simulatione, mendacio et fraudulenta adulatione. Hi enim sunt et lingua imperiti, et ventre intemperantes, et animo semper elati ac

ΚΕΦΑΛΑΙΟΝ Η'.

C Ὅτι οὐ χρὴ τοῖς ἀστατοῦσι τῶν ἀσκητῶν μεταδιδόναι θάρσους καὶ παῤῥησίας, ἀλλὰ καὶ τούτους φυλάττεσθαι.

1. Φυλάττεσθαι μέντοι προσήκει καὶ τοὺς ἀστατοῦντας, καὶ ἄλλοτε πρὸς ἄλλους τῶν ἀδελφῶν (97) μεταβαίνοντας, καὶ ἀπαύστοις καὶ ἀνενδότοις ὁρμαῖς διαπαντὸς περινοστοῦντας τὰ μοναστήρια, καὶ προφάσει δῆθεν πνευματικῆς ἀγάπης τὰ τῆς σαρκὸς ἐκπληροῦντας θελήματα· οὐδὲν βέβαιον, οὐδὲ ἱδρυμένον, οὐδὲ εὔτακτον, οὐδὲ συνίσει κεκοσμημένον ἐν ταῖς ψυχαῖς ἔχοντας, ἀλλὰ πᾶν ὅ τι περίεργον καὶ κακόηθες, ῥιμβασμοῦ καὶ ἀλογιστίας πεπληρωμένον, δόλου καὶ ὑποκρίσεως, ψευδολογίας καὶ ἀπατηλῆς κολακείας. Οὗτοι γλῶσσαν (98) μὲν ἀπαίδευτοι, γαστέρα δὲ ἀκρατεῖς, ψυχὴν δὲ διαπαντὸς ἐπτερω-

[35] 1 Cor. IX, 27.

(90) Hæc verba, παραδείγματα ἀρετῶν ἐκ τῆς ὠφελίμου συντυχίας λαμβάνοντα, reperiuntur quidem in vulgatis et in ora Regii tertii manu recentiore: sed in reliquis mss desunt. Ibidem duo mss. ἐμμέτρους μέντοι.

(91) Antiqui duo libri διαλύουσα. Ibidem Vossii vetus liber et alii duo ἐπιῤῥώσασα. Paulo post codex Voss. προθυμοτέρων προσιέναι.

(92) Unus ms. μέγα φρονεῖ. Mox editi φυσώμενος πράγματι. Regii secundus et quartus φυσιούμενος, melius.

(93) Regius secundus φαῦλον ἀποτελεῖν· ubi vox οἶδεν supplenda est. Mox codex Voss. pro βεβαίως habet τελείως.

D (94) Sic mss. tres præter Voss. Vox ἀκρασίας deerat in vulgatis.

(95) Codex Colb. συχνοτέρας ἐθέλει. Alius ἐθέλοι. Alius θέλει.

(96) Vossii vetus liber θαῤῥοίη ἑαυτῷ. Nec ita multo post duo mss. οὕτως ἐξησφαλίσατο.

(97) Veteres duo libri καὶ ἀπιόντας ἄλλοτε πρὸς ἄλλους τῶν ἀδελφῶν, καὶ, etc.

(98) Unus ms. et editi Οὗτοι γλώσσῃ. At mss. tres γλῶσσαν. Aliquanto post unus ms. cum Voss ψυχῇ δὲ διαπ. Ibidem codex Colb. ἀνεπτερωμένοι. Rursus in eodem loco idem mss. Colb. ὀπιζομένους λογισμούς.

μένοι καὶ ῥιπιζόμενοι, λογισμοὺς κατὰ τὴν πτῆσιν τῶν νυκτερίδων ἔχοντες, οὐδαμοῦ πρὸς τὸ εὐθὺ (99) βλέποντας, ἀλλὰ σκολιὰ καὶ εὐμετάτρεπτα πετομένους· ἄλλο παρὰ τὰς πρώτας ὁρμὰς ὑποφαίνοντας, καὶ πρὸς ἕτερον τῷ εὐμεταβόλῳ τῆς γνώμης παρὰ δόξαν πᾶσαν φερομένους, πολλὰ ἑποντας, καὶ οὐδὲν προβαίνοντας.

2. Ἐοίκασι δὲ καὶ τῶν ὑποζυγίων τοῖς περὶ τὰς μύλας ἐλαυνομένοις, ἃ πολλὰ βαδίζοντα ἐπὶ τὸν αὐτὸν ἀεὶ τόπον εὑρίσκεται· καὶ τὸ μὲν σῶμα κόπτεται (1), τὸ δὲ βραχὺ χωρίον οὐδαμῶς ὑπερβαίνει· οὕτω κἀκεῖνοι, διαπαντὸς περὶ τὰ πάθη τοῦ σώματος ἑλυσπώμενοι, οὐδὲν ἐπὶ τὸ πνευματικὸν ὕψος προκόπτουσι· τρέχουσι δὲ κύκλον ἀπέραντον ταῖς τοῦ σώματος ἐπιθυμίαις καὶ ἡδοναῖς ἀεὶ συνδονούμενοι (2), καὶ ἀπὸ τῶν αὐτῶν ἐπὶ τὰ αὐτὰ πάλιν φερόμενοι, καὶ τῆς πονηρᾶς δουλείας οὐκ ἀφιέμενοι διὰ τὴν τῆς προαιρέσεως μοχθηρίαν. Οὗτοι, τὸ σχῆμα τοῦ προβάτου τῶν ὁρώντων δέλεαρ προβαλλόμενοι, ἔνδον τὴν λίχνον (3) καὶ κακοήθη καὶ ὑπουλον ἀλώπεκα κρύπτουσι, πολλοὺς δὲ καὶ παρατρέπειν ἐπὶ τὴν ἴσην κακίαν σπουδάζουσιν· ὅσοι κυβερνήσεως λογισμοῦ ἀμοιροῦντες, καὶ τῷ καλῶς καὶ κακῶς ἄγοντι ῥᾳδίως προστίθενται, τοῦτο καλὸν νομίσαντες, ὅπερ ἄν τις ἢ ὀρθῶς, ἢ πιθανῶς ὑφηγήσεται. Καὶ τούτους τοίνυν πρὸς τὸ οἰκεῖον καθέλκειν σπουδάζουσι βάραθρον, τὴν διαστροφὴν αὐτῶν (4) οἰκείαν ἀπολογίαν εἶναι νομίζοντες, καὶ τὴν ἑταιρίαν τῆς πονηρίας τῶν ἐγκλημάτων ἐλάττωσιν. Τούτους οὖν ἐκ παντὸς τρόπου προσήκει φυλάττεσθαι, ὡς ἂν μήτ' ἄλλους βλάψαι ἐν τῇ τοῦ ψυχικοῦ λοιμοῦ μεταδόσει, καὶ αὐτοὶ πάντοθεν εἰργόμενοι, ὀψὲ γοῦν πρὸς τὸ καλὸν ἐπιστρέψωσι, παιδαγωγὸν τὴν αἰσχύνην λαμβάνοντες, καὶ τὴν τῶν σπουδαίων ἀποστροφὴν νουθεσίαν εἰς τὴν τῆς κακίας ἀπαλλαγήν· Τοῦτο γὰρ καὶ ὁ Παῦλος ἐδίδαξε, λέγων περὶ τῶν μηδὲν ἐργαζομένων ἀλλὰ περιεργαζομένων· Τοῦτον, φησὶ, σημειοῦσθε, καὶ μὴ συναναμίγνυσθε αὐτῷ, ἵνα ἐντραπῇ.

vent lati, quorum cogitationes vespertilionum volatum imitantur, nusquam ad rectum spectantes, sed oblique ac perverse volantes : quippe qui primo impetu aliud præ se ferant, sed mox mentis instabilitate ad aliud ferantur præter opinionem omnem, repentes non parum, at nullo modo progredientes.

2. Quin etiam similes sunt jumentis, quæ circa molas acta multum conficiunt itineris, et tamen eodem in loco semper reperiuntur, et corpore defatigato, ipsa tamen ultra exigui loci spatium non progrediuntur ei : sic illi quoque, jugiter in corporis libidinibus volutati, nullo modo ad spiritualem altitudinem procedunt : quin potius conficiunt circulum interminatum, ut qui semper una cum corporis concupiscentiis ac voluptatibus circumagantur, rursusque ferantur ex iisdem in eadem, nec a mala servitute liberentur, ob voluntatis suæ pravitatem. Hi ob intuentium oculos posito habitu ovillo quasi illicio quodam, intus gulosam maligniamque et subdolam vulpem occultant, multosque in eamdem quoque nequitiam impellere conantur ; qui cum rationis clavo destituantur, facile sive bono sive malo ductori morem gerunt ; et quidquid a quovis aut **555** recte aut probabiliter sibi propositum est, id ab ipsis habetur bonum. Itaque hos quoque student trahere in suam ipsorum perniciem, rati eorum nequitiam, suam ipsorum defensionem esse, pravitatisque societatem, imminutionem criminum. Hi igitur sunt omnino fugiendi, ut ne communicata animi peste noceant aliis, sed hi ipsi undelibet coerciti sero saltem ad bonum convertantur, pudore in illis pædagogi vices explente, atque virorum proborum odio ipsos de nequitiæ fuga admonente. Hoc enim docuit et Paulus, loquens de iis qui operi nulli incumbunt, sed agunt curiose : *Hunc*, inquit, *notate, et ne commisceamini cum illo, ut confundatur* [36].

## ΚΕΦΑΛΑΙΟΝ Θ'.

Ὅτι κλήρου ἢ προστασίας ἀδελφῶν οὐδαμῶς ἐφίεσθαι προσήκει τὸν ἀσκητήν.

Κλήρου μέντοι, ἢ προστασίας ἀδελφῶν ἐφίεσθαι τὸν ἀσκητὴν οὐδαμῶς προσήκει (5). Διαβολικὸν γὰρ τὸ νόσημα, καὶ φιλαρχίας τὸ ἔγκλημα· ὅπερ τῆς ἀνωτάτω τοῦ διαβόλου πονηρίας (6) τὸ γνώρισμα. Κἀκεῖνος γὰρ ὑπὸ τούτου τοῦ πάθους εἰς τὸ τῆς ὑπερηφα-

## CAPUT IX.

*Quod non convenit, ut asceta cupiat unquam ingredi in clerum, aut fratribus præfici.*

Cæterum nequaquam convenit, ut asceta cupiat unquam ingredi in clerum, aut fratribus præfici. Nam diabolica ista pestis est, labesque libidinis dominandi : quæ res summæ diaboli nequitiæ insigne est. Nam et ille ab hoc vitio præceps actus

[36] Thess. III, 14.

(99) Reg. tertius et editi πρὸς τὸ εὐθές. Alii mss. εὐθύ. Nec ita multo infra editi ἀλλὰ παρά *verum, sed.* Veteres duo libri ἄλλα, *alia.* Alii duo præter Voss. ἄλλο, *aliud.* Subinde Colb. δόξαν ἅπασαν.

(1) Codex Colb. et Reg. tertius emendatus perinde ut editi κόπτεται. Alii tres mss. κόπτουσι.

(2) Editio Veneta et tres mss. συνδιανοούμενοι. Reg. quartus συνδιατιθέμενοι. Editiones Paris. et Basil. συνδονουμενοι.

(3) Vossii vetus liber τὴν λίχνην. Aliquanto post duo mss. πολλοὺς δὲ καί. Alius ms. et editi πολλούς τε καὶ. Subinde codex Colb. cum Voss. κυβερνήσεως λογισμῶν.

(4) Codex Voss. et Colbertinus τὴν διαστροφὴν αυτῶν, et ita quoque habent Regii duo codices emendati. Reg quartus et editi τῆς διαστροφῆς αὐτῶν, haud recte. Mox duo mss. ἄλλους βλάψαιεν ἐν. Subinde codex Colb. πρὸς τὸ καλὸν ἐπίστρέψαντες.

(5) Vossii vetus liber οὐδαμῶς προσῆκον. Ibidem idem ms. cum Colb. γάρ ἐστι τὸ νόσημα.

(6) Codex Colb. διαβόλου πολιτείας. Mox duo mss. et editi εἰς τὸ περιφανὲς κατενήνεκται, *in ruinam conspicuam delapsus est.* Regii secundus et quartus ut in contextu, melius.

est in superbiæ lapsum : qui autem hoc morbo corripitur, perinde atque ille ægrotat. Deinde vero quos occupat morbus ille, eos invidos, contentiosos, accusatores, impudentes, calumniatores, assentatores, molitores, et præter decorum humiles, illiberales, arrogantes, ac innumeris turbis refertos efficit. Invidet enim qui ejusmodi est, viris claris, eosque calumniatur : imo etiam plerumque eorum mortem exoptabit, ut, hominibus qui ad opus idonei sunt, deficientibus, suffragia ad se devolvantur. Itidem penes quos est sortitio electioque, iis adulabitur, ob idque habebit animum servilem : at vero adversus inferiores, si adversentur, superbe ac insolenter invehitur. Dolos igitur consuet, turbis ac suscipionibus innumeris futurus est obnoxius, animique dissolvet tranquillitatem, prætereaque Deus pacis fugabitur, utpote cui locus non sit quiescendi. Cognito itaque detrimento, hanc absurdam cupidinem fugiamus. Quod si Deus aliquando eligat quempiam ad ejusmodi munera, novit, cum sit industrius ac sagax, quemadmodum ipsum etiam præstiturus sit dignum : nos autem conscii esse debemus nobismetipsis, nunquam nos aliquid tale appetivisse, neque ullo modo ejusmodi desiderium in animo est, et facit, ut a bonis excidamus.

A νίας κατενήνεκται πτῶμα· καὶ ὁ τούτῳ τῷ πάθει κρατούμενος τὰ ἴσα ἐκείνῳ νοσεῖ. Ἔπειτα δὲ καὶ βασκάνους, καὶ φιλονείκους, καὶ κατηγόρους, καὶ ἀναισχύντους, καὶ διαβόλους, καὶ κόλακας, καὶ κατασκευαστὰς καὶ παρὰ τὸ προσῆκον (7) ταπεινοὺς, καὶ δουλοπρεπεῖς, καὶ ἀλαζόνας, καὶ μυρίας ταραχῆς γέμοντας, τοῦτο τὸ πάθος τοὺς ἁλωκότας ἐργάζεται. Ὁ γὰρ τοιοῦτος βασκαίνει τοῖς ἀξίοις, καὶ διαβάλλει τούτους· εὔξεται δὲ πολλάκις αὐτῶν καὶ τὸν θάνατον, ὡς ἀπορίᾳ τῶν πρὸς τὸ ἔργον ἐπιτηδείων ἐπ' αὐτὸν τὰς ψήφους ἐλθεῖν. Κολακεύσει τε τοὺς δοῦναι κυρίους τὸν κλῆρον, καὶ διὰ τοῦτο δουλοπρεπὴς, ἔσται· θρασύνεται (8) δὲ κατὰ τῶν ἐλαττόνων, εἰ ἀντιπίπτοιεν. Δόλους οὖν συρράψει· ταραχὰς καὶ ὑπονοίας μυρίας ἕξει· καὶ τὴν γαλήνην τῆς B ψυχῆς καταλύσει· καὶ ὁ Θεὸς τῆς εἰρήνης ἀπελαθήσεται, οὐκ ἔχων ὅπου προσαναπαύσεται. Γνόντες οὖν τὴν ζημίαν, φύγωμεν τῆς ἐπιθυμίας τὸ ἄτοπον. Εἰ δέ που Θεός τινα πρὸς τὰ τοιαῦτα ψηφίσαιτο, οἶδεν ὁ εὐμήχανος ὅπως καὶ παρέξει τὸν ἄξιον (9)· ἡμῶν μηδαμοῦ συνειδότων ἑαυτοῖς ἐσπουδακόσι περὶ τὸ τοιοῦτον, ἢ ὅλως τὴν ἐπιθυμίαν ἐν τῇ ψυχῇ περιέχειν. Νόσημα γὰρ καὶ τοῦτο ψυχῆς χαλεπώτατον, καὶ ἔκπτωσις τῶν καλῶν.

habuisse. Nam et hic animæ morbus rarissimus.

## CAPUT X.

**556** *Quod non convenit bona æmulari, vanæ gloriæ causa.*

1. Fugienda est quam maxime inanis gloria, quæ nos non ante labores a suscipiendo labore deterret (siquidem levius hoc esset malum), sed coronis spoliat post labores. Est autem difficilis expugnatu illa salutis nostræ insidiatrix, cum locet nobis insidias vel in ipsis cœli orbibus, virtutesque, quarum caudex ad cœlum usque pertingit, dejicere ac deturbare contendat. Ubi enim viderit pietatis mercatorum omnigenis virtutum mercibus onerariam mentis navem implevisse, tunc excitata sua tempestate, evertere ac submergere navem conatur. Cum enim mentem ejus, qui ad regnum supernum navigat, eo adduxit, ut ad infernas res et ad glorias humanas respiciat, tum demum omnibus animæ divitiis ceu flatu repentino dissipatis, fundamentisque virtutum in terram dejectis, labores ad cœlum usque porrectos diruit ; quandoquidem facit ut mercedem ab hominibus ob exantlatos labores exposcamus nos, quos tamen oportebat ad Deum solum respicere, eique nostra recte facta recondere, ab illo solo pro merito præmia accipere. Nos vero, quoniam malumus ob hominum gloriam bona

## ΚΕΦΑΛΑΙΟΝ Ι'

Ὅτι οὐ χρὴ πρὸς κενοδοξίαν βλέποντα ζηλοῦν τὰ καλά.

1. Κενοδοξίαν ὅτι μάλιστα φεύγειν προσήκει τὴν C οὐ πρὸ τῶν πόνων τοῦ πονεῖν ἀφιστῶσαν (ἦν γὰρ ἂν τὸ κακὸν ἔλαττον), ἀλλὰ μετὰ τοὺς πόνους τῶν στεφάνων ἀποσυλῶσαν, τὴν δυσάλωτον τῆς ἡμετέρας σωτηρίας ἐπίβουλον, τὴν πρὸς ταῖς οὐρανίαις ἀψῖσι τοὺς καθ' ἡμῶν λόχους ἱδρύουσαν, καὶ τὰς μέχρις (10) οὐρανῶν στελιχωθείσας ἀρετὰς καταβαλεῖν φιλονεικοῦσαν. Ἐπειδὰν γὰρ ἴδῃ τὸν τῆς εὐσεβείας ἔμπορον παντοδαποῖς ἀγωγίμοις ἀρετῶν τὴν φορτίδα τῆς διανοίας πληρώσαντα, τότε, τὴν ἑαυτῆς καταιγίδα κινήσασα, περιτρέπειν καὶ ὑποβρύχιον ἄγειν τὸ σκάφος διαγωνίζεται. Τὴν γὰρ δαίσιον τοῦ τῆς ἄνω βασιλείας πλωτῆρος πρὸς τὰ κάτω καὶ τὰς ἀνθρωπίνας δόξας ὁρᾷν ἀνακείσασα, ἅπαντα τὸν πλοῦτον τῆς ψυχῆς αἰφνίδιον ἐξεφύσησε, καὶ τοὺς θεμελίους τῶν ἀρετῶν ὑποσύρασα ἐπὶ γῆν, οὐρανομήκεις πόνους κατήνεγκε, τὸν ἐπὶ τοῖς πεπονημένοις μισθὸν παρὰ ἀνθρώπων (11) αἰτεῖσθαι παρασκευάσασα, οὓς ἐδει πρὸς τὸν Θεὸν μόνον βλέποντας, καὶ τούτῳ τὰ ἡμέτερα κατορθώματα ταμιεύοντας, παρ' ἐκείνου μόνου ἀξίως νομίζεσθαι. Ἡμεῖς δὲ, τοῦ διὰ Θεὸν ἐσπουδακέναι τὰ καλὰ τὸ διὰ ἀνθρώπων δόξαν ἐνεργεῖν προτιμάσαντες, παρ' ἐκείνων

(7) Codex Voss. κατὰ τὸ μὴ προσῆκον. Aliquanto post ms. Colb. μυρίων ταραχῶν.

(8) Regii secundus et quartus θρασυνεῖται, *insolenter se geret*. Ibidem codex Colb. δὲ καὶ.

(9) Regii duo codices ψηφίσεται... ὅπως καὶ προάξει τὸν ἄξιον *cum qui dignus est, promovebit*. Nec ita multo infra codex Colb. περὶ τῶν τοιούτων.

(10) Veteres aliquot libri καὶ τὰς μέχρις. Deest articulus in vulgatis. Mox Reg. primus ἀρετὰς καταβάλλειν.

(11) Unus ms. et editi παρὰ ἀνθρώποις. Alii duo mss. cum Voss. ἀνθρώπων. Aliquanto post duo mss. κατορθώματα ταμιεύοντας.

τε τὸν (12) διάκενον τῆς εὐφημίας μισθὸν ἀπαιτοῦντες, εἰκότως καὶ δικαίως τῶν θείων ἀμοιβῶν ἀποπίπτομεν, οὐ τῷ Θεῷ πονοῦντες, ἀλλὰ τοῖς ἀνθρώποις ἑαυτοὺς ἐργατεύοντες· παρ' ὧν τὴν ζημίαν τῶν μισθῶν ἀντὶ μισθῶν κομιζόμενοι, τί καὶ παρὰ Θεοῦ ἀπαιτήσωμεν, ᾧ οὐδὲν ἐργάσασθαι προειλόμεθα; Καὶ ὅτι τοῦτό ἐστιν ἀληθές, ἄκουσον τοῦ ἱεροῦ Εὐαγγελίου λέγοντος, περὶ τῶν διὰ ἀνθρώπους τὰ καλὰ δρώντων· Ἀμὴν λέγω ὑμῖν, ἀπέχουσι τὸν μισθὸν αὐτῶν. A

2. Φύγωμεν οὖν κενοδοξίαν, τὸν γλυκὺν σκυλευτὴν τοῦ πνευματικοῦ πλούτου, τὸν ᾠδὺν τῶν ἡμετέρων ψυχῶν πολέμιον, τὸν σῆτα] τῶν ἀρετῶν, τὸν μεθ' ἡδονῆς τὴ ἡμετέρα καλὰ λῃζόμενον, τὸν μέλιτι χρίσαντα (13) τῆς οἰκείας ἀπάτης τὸ δηλητήριον, B καὶ ταῖς διανοίαις τῶν ἀνθρώπων τὴν ὀλεθρίαν ὀρέγοντα κύλικα, ἵνα, οἶμαι, τοῦ πάθους ἐμφορηθῶσιν ἁπλήστως. Γλυκὺ γὰρ ἀνθρωπίνη δόξα τοῖς ἀπαιδεύτοις. Ἄλλως δὲ καὶ κρίσεως ὀρθῆς εὐκόλως ἁμαρτάνειν τοὺς ἁλόντας παρασκευάζει. Ὁ γὰρ ταύτης ἐφιέμενος τὰς μὲν οἰκείας κρίσεις κατέλυσε (14)· τοῦτο δὲ νενόμικε τίμιον, ὅπερ ἂν παρὰ τῶν προστυχόντων θαυμάζηται. Ὡς, εἴγε, πονηροὶ ὄντες ἢ ἀλόγιστοι, θαυμάζοιεν τὰ κακά, τοῦτο δράσει πάντως ὁ ἐπαινούμενος, ὅπερ τοὺς κριτὰς τῶν οἰκείων ἐπιτηδευμάτων καλὸν ὑπειληφέναι νενόμικεν· ὡς εἶναι τὴν κενοδοξίαν οὐ μόνον καθαιρέτιν (15) τῶν καλῶν πράξεων, ἀλλὰ καὶ τῶν πονηρῶν ὁδηγόν. Διὸ δὴ προσήκει, πρὸς τὸν ὀρθὸν λόγον, καὶ πρὸς τὸν Θεὸν βλέποντας τὸν τοῦ ὀρθοῦ λόγου καθηγητὴν, ταύτῃ C βαδίζειν (16), ᾗπερ ἂν ὁ Θεὸς ὑφηγῆται· κἂν ἐπαινῶσί (17) τινες τὴν τοιαύτην ὁδὸν, μὴ μέγα τιθέναι τὸν ἐκείνων ἔπαινον, πρὸς τὸν ἄνωθεν ἐπαινέτην ὁρῶντας, συγχαίρειν δὲ μόνον αὐτοῖς τῆς ὀρθῆς περὶ τὰ καλὰ κρίσεως· κἂν ψέγωσιν ἕτεροι, μηδαμῶς καταδύεσθαι, ταλανίζειν δὲ ἐκείνους τοὺς ὀρθῆς κρίσεως ἀμοιροῦντας, καὶ σκότος διανοίας τὸ δεινότατον ὑπομένοντας.

## ΚΕΦΑΛΑΙΟΝ ΙΑ'.

### Περὶ εὐκαιρίας λόγων.

Ταῦτα μὲν οὖν τὰ κεφαλαιώδη τῶν κατορθωμάτων, ἅπερ οὐ πρὸς τὸ μέγεθος τῆς οἰκείας ἀρετῆς διηγόρευται, πρὸς δὲ τὸ μέτρον τῆς ἡμετέρας δυνάμεως· τὰς μέντοιγε καθεξῆς ἀρετὰς, ὅσαι τὸ πρόχειρον ἦθος ἐπικοσμοῦσι, ῥᾴδιον οἶμαι κατιδεῖν ἅπασιν, οἷον λόγων εὐκαιρίαν καὶ πρὸς τὸ χρήσιμον προφοράν. Χρήσιμον δ' ἂν εἴη ἢ τὸ περὶ ἀρετῆς ἐν D

opera peragere, quam eis Dei causa incumbere, idcirco inani laudis mercede ab illis efflagitata, jure ac merito excidimus a divinis remunerationibus, non laborantes Deo, sed hominibus nosmetipsos operarios locantes : a quibus si semel præmiorum jacturam pro præmiis receperimus, quid jam a Deo exposcere possumus, cujus gratia nihil unquam agendum nobis proposuimus? Id autem verum esse disce ex sacro Evangelio, quod de iis qui hominum ergo faciunt bona, ait : *Amen dico vobis, recipiunt mercedem suam* [37].

2. Agedum fugiamus vanam gloriam, dulcem illum spiritualium divitiarum prædonem, jucundum animarum nostrarum hostem, virtutum tineam, non injucunde bona nostra diripientem : quæ fraudis suæ venenum melle illinit, porrigitque exitiosum poculum mentibus hominum, ut hoc vitio, opinor, inexplebiliter imbuantur. Nam dulce quiddam est imperitis humana gloria. Accedit etiam, quod quos subegit, eos nullo negotio a recto judicio inducat in errorem. Qui enim illius tenetur desiderio, is ut evertit sua cogitata ac judicia, ita quidquid plebeculæ est admirationi, id existimat eximium. Quod fit ut si pravi quidam sint aut temerarii qui quæ mala sunt admirentur, necessario ea quæ a studiorum suorum judicibus in bonis poni crediderit, facturus sit, qui laudari se cupit; sic, ut inanis **557** gloria non exstirpet modo bonas actiones, sed ad malas etiam conducat. Par est igitur oculis in rectam rationem et in Deum rectæ rationis moderatorem conjectis, hoc itineris ingredi, quo Deus præit ducitque. Sive autem laudent nonnulli hujusmodi viam, non oportet eorum laudem magni facere, erectis in supernum laudatorem oculis, sed ipsis duntaxat de recto circa bona judicio gratulari : sive vituperent alii, nequaquam convenit regredi, at misereri eorum, quod veri judicii sunt expertes, et in gravissimis mentis tenebris jaceant.

## CAPUT XI.

### *De idoneo ad loquendum tempore.*

Hæc quidem præcipua sunt officia, quæ non pro suæ præstantiæ magnitudine, sed pro modo facultatis nostræ explicata sunt : quæ vero sequuntur virtutes, quæ vulgares mores exornant, eas, opinor, facile in omnium veniunt conspectum, velut est loquendi opportunitas, et utilis verborum prolatio. Utile autem fuerit, aut de virtute opportune

[37] Matth. VI, 5.

(12) Veteres duo libri ἐκείνων τε τόν. Alii duo ἐκείνων δὲ τόν. Editi ἐκείνων τόν. Ibidem Regii secundus et quartus δίκαιον τῆς εὐφημίας.

(13) Reg. quartus μέλιτι χρίσαντα, et ita quoque scriptum invenitur in Reg. secundo, sed secunda duntaxat manu. Alius ms. et editi χρώσαντα, non ira recte.

(14) Editi καταλεύσειεν. Unus ms. καταλύσει. Alii tres præter Voss. κατέλυσε.

(15) Codex Colb. et Reg. quartus μόνον καθαιρέτιν, et ita quoque habent alii duo mss., sed solum secunda manu. Nec audiendus Combefisius, qui legi ait in suis codicibus, καθαίρετον, cum et in his quoque scriptum sit καθαιρέτιν. Editio Paris. καθαιρέτην. Mox unus ms. ἀλλὰ γὰρ καί.

(16) Codex Colb. ταύτην βαδίζειν ἦν.

(17) Veteres aliquot libri ἐπαινῶσι. Editi ἐπαινοῦσι. Nec ita multo post codex Colb. μὴ μέγα τίθεσθαι. Reg. primus et Voss. μὴ μετατίθεσθαι, corrupte.

disserere, aut necessitate instante ac urgente verba facere, aut etiam omnino loqui ad audientium ædificatione ; reliquos vero sermones velut superfluos ac vanos reprobare.

CAPUT XII.

*Quod non convenit ascetam facetias sectari.*

Operæ pretium est abstinere a facetiis omnibus. Contingit enim plerumque, ut qui talibus occupantur, a recta ratione aberrent, animo effundente se ad risum movendum, et prudentiæ cogitationem ac vim destruente. Sæpe autem hoc malum sensim procedens, postremo desinit in verborum obscenitatem et in extremas ineptias, adeo ut animi vigilantia, ejusque in facetias diffusio nunquam simul cohæreant. Quod si opus aliquando fuerit oblectamento verborum ut tristitia paululum remittatur, sit sermo vester refertus spirituali lepore, et evangelico sale conditus ; ut gratum interni cujusdam ac sapientis consilii afferat odorem, dupliciterque auditorem exhilaret, et animi relaxatione, et prudentiæ gratia.

CAPUT XIII.

*De mansuetudine, et quomodo charitas constituatur.*

Oportet ascetam quam maxime plenum esse mansuetudine, quandoquidem spiritus mansuetudinis vel particeps jam factus est, vel fieri se participem cupit. Convenit autem hospitem hujus ei, qui hospitio excipitur, **558** similem esse. Quod si opus etiam aliquando fuerit indignatione adversus socordem, qui scilicet sit nobis subditus, ratione temperetur indignatio. Etenim ut homicidæ gladiis utuntur, ita utuntur et medici. Verum illi, quod ex ira et crudelitate ensem in manus sumunt, patrant facinora omnium scelestissima, cum eos qui ejusdem generis sunt, interimant : in vero, quod ratione gladium admovent, maximam hinc afferunt utilitatem : quippe qui periclitantibus salutem conferant. Hunc ad modum et cui novit cum ratione indignari, ei magnopere prodest, cui indignatus est, cum ejus segnitiem, aut nequitiam corrigat : qui vero iræ vitio victus est, nihil peragit sani. Quod autem et eos qui mansuetudinem excolunt, deceat opportuna indignatio, hinc planum perspicuumque efficitur. Moyses enim qui hominum omnium mansuetissimus fuisse perhibetur [38], ubi ita temporis ratio poscere visa est, indignatus est, eoque processit concitationis, ut finierit indignationem tribulium

[38] Num. XII, 3.

A καιρῷ διαλέγεσθαι, ἢ τὸ πρὸς τὴν (18) ἐνεστῶσαν καὶ κατεπείγουσαν χρείαν τοὺς λόγους ποιεῖσθαι, ἢ καὶ ὅλως πρὸς τὴν τῶν ἀκουόντων οἰκοδομήν· τοὺς δὲ λοιποὺς ὡς περιττοὺς καὶ ἀνωφελεῖς παραιτεῖσθαι.

ΚΕΦΑΛΑΙΟΝ ΙΒ'.

Ὅτι οὐ χρὴ πρὸς εὐτραπελίαν (19) βλέπειν τον ἀσκητήν.

Εὐτραπελίας ἁπάσης ἀπέχεσθαι προσήκει. Πολλὰ γὰρ συμβαίνει τοὺς περὶ τὰ τοιαῦτα ἀσχολουμένους τοῦ ὀρθοῦ λόγου διαμαρτάνειν, τῆς ψυχῆς πρὸς γελοιασμὸν διαχεομένης, καὶ τὸ τῆς φρονήσεως σύννουν καὶ πεπυκνωμένον καταλυούσης. Πολλάκις δὲ τὸ κακὸν ὁδῷ βαδίζον καὶ εἰς αἰσχρολογίαν καὶ ἀτοπίαν τὴν ἐσχάτην κατέλυσεν, ὡς μὴ συμβαίνειν κατὰ ταυτὸν ψυχῆς νῆψιν καὶ εὐτραπελίας διάχυσιν. Εἰ B δέ που καὶ δέοι, ὥστε μικρὸν ὑπανεῖναι τὸ σκυθρωπὸν, διὰ τῶν λόγων φαιδρύνεσθαι, ἔστω ὁ λόγος ὑμῶν χάριτος γέμων πνευματικῆς, καὶ τῷ εὐαγγελικῷ ἅλατι ἠρτυμένος, ἵνα τῆς ἔνδοθεν (20) σοφῆς οἰκονομίας τὴν εὐωδίαν ἐπιφέρηται, καὶ διπλῶς εὐφραίνῃ τὸν ἀκροατὴν, τῇ τε ἀνέσει τῇ τε τῆς συνέσεως χάριτι.

ΚΕΦΑΛΑΙΟΝ ΙΓ'.

Περὶ πραότητος, καὶ τίνα τρόπον ἀγάπη συνίσταται (21).

Πραότητος δεῖ ὅτι μάλιστα ἔμπλεον εἶναι τὸν ἀσκητήν· ἐπειδὴ τοῦ πνεύματος τῆς πραότητος ἢ μετέσχηκεν, ἢ μετασχεῖν ἐφίεται. Καὶ προσήκει τὸν τούτου ξενιστὴν τῷ ξενιζομένῳ προσοικέναι. Εἰ δέ που καὶ ἀγανακτήσεως δέοι κατὰ τοῦ ῥαθυμοῦντος ὑφ' ἡμῖν δηλαδὴ τεταγμένου, ἔστω λογισμῷ κέχραμένη ἡ ἀγανάκτησις. Καὶ γὰρ ξίφεσι κέχρηνται μὲν C καὶ ἀνδροφόνοι, κέχρηνται δὲ καὶ ἰατρῶν παῖδες. Ἀλλ' οἱ μὲν, ἐπειδὴ ὀργῇ καὶ ὠμότητι τὸ ξίφος διαχειρίζονται, τὰ πάντων ἀτοπώτατα δρῶσι, τοὺς ὁμογενεῖς διαχρώμενοι· οἱ δὲ, ἐπειδὴ λογισμῷ πρὸς τὴν διὰ ξίφους (22) ἐνέργειαν ἀφικνοῦνται, τὰ μέγιστα ἐντεῦθεν ὠφελοῦσι· τοὺς γὰρ κινδυνεύοντας περισώζουσιν. Οὕτω καὶ ὁ σὺν λόγῳ διαγανακτῶν ἐγνωκὼς ὤνησε τὰ (23) μεγάλα τοῦτον, καθ' οὗ ἐποιήσατο τὴν ἀγανάκτησιν, ῥαθυμίαν ἢ πονηρίαν ἐπανορθούμενος· ὁ δὲ ὀργῆς πάθει κεκρατημένος οὐδὲν ὑγιὲς ἀπεργάζεται. Ὅτι δὲ καὶ τοῖς πραότητος (24) ἐπιμελουμένοις πρέπει ἡ εὔκαιρος ἀγανάκτησις, δῆλον ἐντεῦθεν. Καὶ γὰρ Μωϋσῆς, πραότατος πάντων ἀνθρώπων μαρτυρηθεὶς, τοῦ καιροῦ καλοῦντος, διηγανάκτησε, καὶ εἰς τοσοῦτον προῦβη (25) κινήσεως, ὥστε φόνῳ τῶν ὁμοφύλων ὁρίσαι τὴν ἀγανάκτησιν· τοῦτο μὲν, ἡνίκα τὸν μόσχον ἐτέκταινον, τοῦτο δὲ, ὁπότε τῷ Βεελφεγὼρ ἐμιάνθησαν. Ὥστε

(18) Editi ἢ πρὸς τήν. At duo mss. ἢ τὸ πρὸς τήν.

(19) Reg. tertius et editi πρὸς εὐτραπελίας. Alii tres mss. πρὸς εὐτραπελίαν. Aliquanto post unus ms. perinde ut editi Πολλοὺς γάρ. Alii duo Πολλὰ γάρ.

(20) Codex Colb. τῇ ἔνδον. Haud longe aliquot mss. εὐφραίνῃ. Editi εὐφραίνει.

(21) Veteres duo libri simpliciter καὶ τίνα τρόπον συνίσταται. Allquanto post tres mss. præter Voss. ἢ μετέσχηκεν. Alius ms. et editi μετέσχεν.

(22) Codex Colb. διὰ ξιφῶν.

(23) Veteres quatuor libri cum Voss. ὤνησε τά. Editi εὐώνησε. Mox codex Colb. καθ' οὗ ποιεῖται.

(24) Unus ms. et editi καὶ τῆς πραότητος. Alii tres καὶ τοῖς πρ.

(25) Editi προέβη. At mss. quatuor προῦβη. Statim codex Colb. ἐτέκταιναν.

ἵνι, καὶ πρᾶον ὄντα, σὺν λόγῳ διαθερμαίνεσθαι, καὶ τὸ τῆς πραότητος μὴ διαφθείρειν καλόν. Τὸ δὲ ἀκίνητον μένειν, ἢ δεόντως μὴ ἀγανακτεῖν (26), ἀργίας τῆς φύσεως, οὐ πραότητος ἂν εἴη. Τῇ δὲ πραότητι πέφυκέ πως καὶ τὸ ἀνεξίκακον ἕπεσθαι. Πραότης γὰρ ἀνεξικακίας μήτηρ. Οὐδὲν δὲ ἧττον τοῖς κατὰ ἀλήθειαν πραέσιν, ἀλλὰ μὴ βαρύτητι πεπληγμένοις (27) τὸ ἦθος, καὶ τὸ χρηστὸν συγκέκραται. Χρηστότης γὰρ ὕλη πραότητος. Ταῦτα δὲ, συγκιρνώμενα ἀλλήλοις καὶ συντιθέμενα, τὸ κράτιστον τῶν ἀρετῶν τὴν ἀγάπην ἀποτελεῖ.

A cæde; hocque tum, cum conflassent vitulum [39]: tum etiam, cum se per Beelphegor inquinassent [40]. Quare potest etiam mansuetus cum ratione excandescere, nec tamen mansuetudinis dignitatem corrumpere. Nam nullo modo commoveri, aut tempestive non indignari, lentitudo fuerit naturæ, non mansuetudo. Atque etiam patientia solet, nescio quomodo; lenitatem sequi. Lenitas enim mater est patientiæ. Cæterum nihilominus in iis qui vere mansueti sunt, nec habent mores severitate attritos ac vitiatos, permista est etiam benignitas. Etenim mansuetudinis materia benignitas est. Hæc autem inter se permista ac conjuncta, præstantissimam virtutum charitatem efficiunt.

## ΚΕΦΑΛΑΙΟΝ ΙΔ΄.

### Περὶ φρονήσεως.

Πάντων μέντοι τῶν πραττομένων φρόνησιν ἡγεῖσθαι προσήκει. Φρονήσεως γὰρ δίχα πᾶν ὅ τι, κἂν καλὸν εἶναι δοκῇ, εἰς κακίαν διὰ τῆς ἀκαιρίας καὶ τῆς ἀμετρίας μετέπεσε. Λόγου δὲ καὶ φρονήσεως τοῖς ἀγαθοῖς τὸν καιρὸν καὶ τὸ μέτρον ὁρίζοντος, θαυμαστόν τι τὸ τῆς χρήσεως αὐτῶν κέρδος τοῖς τε διδοῦσι καὶ τοῖς λαμβάνουσι γίνεται.

## CAPUT XIV.

### *De prudentia.*

B Cæterum in omnibus quæ suscipiuntur rebus antecedere prudentia debet. Nam citra prudentiam omnia etiam quæ videntur esse bona, ob adversum tempus et ob immoderationem vertuntur in vitium; sed si ratio et prudentia tempus ac modum rebus bonis præscribat, mirabile quoddam emolumentum ex ipsarum usu tum a dantibus, tum ab accipientibus percipitur.

## ΚΕΦΑΛΑΙΟΝ ΙΕ΄.

### Περὶ πίστεως καὶ ἐλπίδος.

Πάντων μέντοι τῶν ἐγχειρημάτων ἡγείσθω πίστις ἡ εἰς Θεὸν, καὶ συνεπέσθω τὸ εὐέλπι, ἵνα τῇ μὲν πίστει (28) δύναμιν τῆς ψυχῆς ἐρεισώμεθα, τῇ δὲ εὐελπιστίᾳ πρὸς τὰ καλὰ προθυμώμεθα. Οὐδὲ γὰρ ἡ περὶ τὰ καλὰ τῶν ἀνθρώπων ἐγχείρησις δίχα τῆς ἄνωθεν βοηθείας τελειωθήσεται· οὐδὲ ἡ ἄνωθεν χάρις ἐπὶ τὸν μὴ σπουδάζοντα παραγένοιτ' ἄν· ἀλλ' ἑκάτερα συγκεκρᾶσθαι προσήκει, σπουδήν τε ἀνθρωπίνην καὶ τὴν διὰ τῆς πίστεως ἄνωθεν καθήκουσαν συμμαχίαν εἰς τελείωσιν τελείωσιν ἀρετῆς.

## CAPUT XV.

### *De fide et spe.*

Atqui res omnes quas aggredimur, præcedat fides in Deum, comiteturque spes bona, ut animæ quidem vires fulciamus per fidem, per bonam vero spem reddamur ad bona alacres. Neque enim ullus hominum in rebus bonis conatus absque superna C ope fiet: neque accessura unquam est superna gratia ad **559** hominem non studiosum; sed ad perfectum virtutis cumulum conjuncta simul esse utraque hæc oportet, et hunanum studium, et cœleste auxilium per fidem e supernis accersitum.

## ΚΕΦΑΛΑΙΟΝ Ις΄.

### Περὶ ταπεινοφροσύνης.

Ἐπὶ πᾶσι μέντοι τοῖς παρ' ἡμῶν κατορθουμένοις ἡ ψυχὴ τῆς κατορθώσεως τὰς αἰτίας ἐπὶ τὸν Δεσπότην ἀναφερέτω, μηδὲν ὅλως κατορθοῦν ἐξ οἰκείας λογιζομένη δυνάμεως (29). Ἡ γὰρ τοιαύτη διάθεσις τὴν ταπεινοφροσύνην ἡμῖν ἐμποιεῖν πέφυκε. Ταπεινοφροσύνη δὲ θησαυροφυλάκιον ἀρετῶν. Ταῦτά σοι παρ' ἡμῶν, ὡς ἂν τις εἴποι, σπέρματα τῶν περὶ ἀρετῆς λόγων· σὺ δὲ, λαβὼν ἐντεῦθεν, πολύχουν ἡμῖν ἔργασαι τὸν καρπὸν, καὶ πλήρου τὸν τῆς Σοφίας λόγον, D τὸν διδόναι κελεύοντα τοῖς σοφοῖς ἀφορμὰς, ἵνα σοφώτεροι γένωνται.

## CAPUT XVI.

### *De humilitate.*

Atqui in omnibus quæ recte a nobis fiunt, animus causas rectæ actionis referat Domino acceptas, nihil omnino suis se viribus recte facere ratus. Ejusmodi enim affectus solet humilitatem in nobis ingenerare. Virtutum autem ærarium humilitas est Hæc tibi, ut ita dicam, a nobis proponuntur ceu quædam sermonum ad virtutem spectantium semina: tu vero his hinc acceptis, multiplicem nobis fructum profer, et exple hoc Sapientiæ dictum, quod sapientibus jubet occasiones dari, ut sapientiores fiant [41].

## ΚΕΦΑΛΑΙΟΝ ΙΖ΄.

### Κατὰ πόσους τρόπους οἱ πονηροὶ λογισμοὶ ἐν ψυχῇ συνίστανται.

1. Ἐπειδὴ δὲ φθάσαντες (30) μὲν ἤδη τὰ περὶ τῶν

## CAPUT XVII.

### *Quot modis malæ in animo cogitationes nascantur.*

1. Cum autem jam antea disputaverimus de co-

[39] Exod. XXXII, 27. [40] Num. XXV, 3. [41] Prov. IX, 9.

(26) Unus ms. cum Voss. μένειν ὅτε δέον ἀγανακτεῖν. Ibidem duo mss. ἀργία φύσεως. Reg. secundus ἀργίας. Editi ἀρνίας. Subinde duo mss. ἂν εἴη. Editi ἂν ᾖ.

(27) Codex Colb. βαρύτητι πεπειλημένοις [sic].

(28) Vocem πίστει addidimus ex libris veteribus.

(29) Codex Colb. λογιζομένη διανοίας.

(30) Veteres tres libri Ἐπειδὴ καὶ φθάσαντες. Haud longe codex Colb. οὐ διειλάμεθα.

gitationibus,neque tamen quot modis cogitationes pravæ in recto intellectu exoriantur,distinxerimus, id quoque nunc adjiciendum esse censuimus, ut perfectissima sit hujus partis tractatio. Duobus igitur modis intellectum rectum infestant turpes cogitationes, cum aut animus ex sua ipsius oscitantia in ea, quæ non decent,vagus fertur, inciditque ex imaginationibus in absurdas imaginationes, aut cum diabolus insidiose conatur menti res ineptas objicere,eamque a rerum laudabilium contemplatione considerationeque avocare.Cum igitur animus,attentione ac contentione mentis remissa, obvias rerum etiam vulgarium memorias semel susceperit, tunc intellectus inscite imprudenterque in eas res, quæ sic in memoria hærent, præceps actus, in eisque diutius occupatus, ex erroribus in longos errores transit, ac tandem sæpenumero in turpissimas atque flagitiosissimas cogitationes delabitur. Oportet autem ejusmodi animi incuriam ac effusionem densiore et coarctiore mentis applicatione emendare, mentemque reducere, et eam bonorum contemplatione ad aliquam rem præsentem jugiter appellere.

2. Cum autem diabolus insidiari aggreditur, conaturque vehementer admodum suscitatas a se cogitationes velut ignita quædam spicula in quietum ac pacatum animum intorquere, eumque derepente incendere,et immissarum semel specierum memorias diuturnas ac tenaces efficere, **560** tunc vigilantia quadam et attentione fortiore insidias hujusmodi vitare debemus, non secus ac athleta aliquis custodia quadam diligentissima et corporis agilitate non sinit apprehendi se ab adversariis ; et de cætero precationi et superni præsidii invocationi prorsus belli cessatio et telorum declinatio tribuendæ sunt. Hoc enim nos docuit Paulus, cum dixit: *In omnibus sumentes scutum fidei,in quo possitis omnia tela nequissimi ignea exstinguere*[12]. Etsi igitur etiam inter orandum suggerat pravas imaginationes,ne desistat animus ab orando, neque pravum illud hostis semen, aut imaginationes a versipelli illo præstigiatore suscitatas putet suam ipsius agriculturam esse, sed illud secum cogitans, ab impudente illo nequitiæ inventore absurdarum cogitationum speciem imprimi, insistat intentius precationi, rogetque Deum, ut malum illud munimen ab ineptarum cogitationum memoria exstru-

λογισμῶν ἐξητάσαμεν, οὐ διειλόμεθα δὲ κατὰ πόσους τρόπους αἱ πονηραὶ ἔννοιαι τοῖς ὀρθοῖς λογισμοῖς ἐπιφύονται, νῦν καὶ τοῦτο προσθεῖναι ἐδικαιώσαμεν, ὥστε εἶναι τελειοτάτην τὴν τοῦ μέρους ἐξέτασιν. Δύο τοίνυν τρόποι, καθ' οὓς αἱ ἀπρεπεῖς ἔννοιαι παρενοχλοῦσι τοῖς ὀρθοῖς λογισμοῖς · ἢ τῆς ψυχῆς κατ' οἰκείαν ὀλιγωρίαν περὶ τὰ (31) μὴ προσήκοντα πλανωμένης, καὶ φαντασίαις ἐκ φαντασιῶν ἀλογίστοις ἐντυγχανούσης, ἢ κατ' ἐπιβουλὴν τοῦ διαβόλου πειρωμένου πραγμάτων ἀτοπίας ὑποφαίνειν τῇ διανοίᾳ, καὶ ταύτην ἀπάγειν τῆς τῶν ἐπαινετῶν θεωρίας καὶ διασκέψεως. Ὅταν μὲν οὖν ἡ ψυχὴ, τὸ πυκνὸν καὶ σύντονον τῆς διανοίας ὑποχαλάσασα, μνήμας τὰς προστυχούσας καὶ τῶν τυχόντων ἀναφέρῃ (32) πραγμάτων, τηνικαῦτα ὁ λογισμὸς, ἀπαιδεύτως καὶ ἀνεπιστημόνως πρὸς τὰ μνημονευθέντα τῶν πραγμάτων φερόμενος, τούτοις τε ἐπὶ πλεῖον ἐνασχολούμενος, πλάνους ἐκ πλάνων μεταβαίνει (33) μακρούς, καὶ εἰς αἰσχρότητας πολλάκις καὶ ἀτοπίας ἐννοιῶν καταστρέφει τὸ τελευταῖον. Ἀλλὰ τὴν μὲν τοιαύτην ὀλιγωρίαν τῆς ψυχῆς καὶ διάχυσιν πυκνοτέρᾳ καὶ ἐπιστρεφεστέρᾳ τῇ τῆς διανοίας ἐπιστάσει διορθοῦσθαι καὶ ἐπανάγειν δεῖ, καὶ τῇ πρὸς τὸ παρὸν ἀεὶ περὶ τὰ καλὰ διασκέψει προσασχολεῖν.

2. Ὅταν δὲ ὁ διάβολος ἐπιβουλεύειν ἐπιχειρῇ, καὶ μετὰ πολλῆς τῆς σφοδρότητος ὥσπερ τινὰ βέλη πεπυρωμένα τοὺς παρ' αὐτοῦ (34) λογισμοὺς ἐνιέναι ἡσυχαζούσῃ καὶ ἠρεμούσῃ βιάζηται τῇ ψυχῇ, καὶ ταύτην αἰφνίδιον ἐμπιπρᾷν, καὶ χρονίας καὶ δυσεκλύτους τὰς μνήμας τῶν ἅπαξ ἐμβληθέντων ἐργάζεσθαι · τηνικαῦτα νήψει καὶ προσεχείᾳ (35) συντονωτέρᾳ τὰς τοιαύτας ἐπιβουλὰς ὑπεξίστασθαι δεῖ, καθάπερ ἀθλητοῦ τινος ἀκριβεστάτῃ φυλακῇ καὶ τάχει σώματος τὰς λαβὰς τῶν ἀντιπάλων ἐκτρεπομένου · καὶ τὸ πᾶν τῇ προσευχῇ καὶ τῇ ἐπικλήσει τῆς ἄνωθεν συμμαχίας διδόναι τὴν τοῦ πολέμου (36) καθαίρεσιν καὶ τὴν τῶν τοξευμάτων ἀποτροπήν. Τοῦτο γὰρ ἡμᾶς ὁ Παῦλος ἐδίδαξε λέγων · Ἐπὶ πᾶσιν ἀναλαβόντες τὸν θυρεὸν τῆς πίστεως, ἐν ᾧ δυνήσεσθε πάντα τὰ βέλη τοῦ πονηροῦ τὰ πεπυρωμένα σβέσαι. Κἂν τοίνυν ἐν αὐταῖς ταῖς προσευχαῖς ὑποβάλλῃ (37) τὰς πονηρὰς φαντασίας, μὴ ἀιστάσθω ἡ ψυχὴ τοῦ προσεύχεσθαι, μηδὲ οἰέσθω οἰκεῖα εἶναι γεώργια τὰς πονηρὰς τοῦ ἐχθροῦ ἐπισπορὰς, καὶ τὰς τοῦ ποικίλου θαυματοποιοῦ φαντασίας · ἀλλὰ λογισαμένη τῇ ἀναιδείᾳ τοῦ τῆς πονηρίας εὑρετοῦ τὴν τῶν ἀτόπων ἐννοιῶν φαντασίαν γίνεσθαι, μᾶλλον (38) ἐπιτεινέτω τὴν πρόσπτωσιν, καὶ

[12] Ephes. VI, 7.

(31) Reg. secundus ὀλιγωριαν ἐπὶ τά. Aliquanto post Reg. primus ἀλογίστως ἐντυγχανούσης.

(32) Editi ἀναφέροι. At mss. tres ἀναφέρῃ. Nec ita multo infra Reg. primus καὶ τούτοις ἐπί.

(33) Veteres duo libri et editi μεταμείβει, male. Reg. primus et Colb. μεταβαίνει, recte. Aliquanto post unus ms. πυκνοτάτῃ καὶ ἐπιστρ.

(34) Unus ms. παρ' ἑαυτοῦ. Haud longe editi βιάζεται. At mss. nonnulli βιάζηται.

(35) Codex Colb. καὶ προσοχῇ συν.

(36) Veteres quinque libri τοῦ πολέμου. Editi τοῦ πολεμίου, *hostis cladem*,et ita legi oporteret,si vel unus ms.huic lectioni faveret.Nec ita multo infra mss. nonnulli ὁ Παῦλος. Articulus deerat in vulgatis.

(37) Editi ὑποβάλλει. At mss. nonnulli ὑποβαλλῃ. Alius ms. ὑποβάλῃ.Aliquanto post duo mss. ποικίλας αὐτοῦ φαντασίας.

(38) Unus ms. φαντασιαν, αὐτῇ μᾶλλον. Alii tres φαντασίαν, ταύτῃ μᾶλλον. Ibidem editi τὴν πρόσπτωσιν. Libri antiqui πρόσπτωσιν. Haud longe duo mss. ἀποσκεδασθῆναι αὐτῇ.

ἱκετευέτω τὸν Θεὸν ἀποσκεδασθῆναι αὐτῷ τὸ πονηρὸν διατείχισμα τῆς τῶν ἀτόπων λογισμῶν μνήμης· ὥστε ἀπαρεμποδίστως τῇ (39) τῆς διανοίας ὁρμῇ, ἀχρόνως, καὶ ἐξυρρέπως, πρὸς τὸν Θεὸν διαβαίνειν, μηδαμοῦ ταῖς τῶν πονηρῶν ἐνθυμημάτων ἐφόδοις διακοπτόμενον. Εἰ δὲ καὶ ἐπιτείνοιτο ἡ τοιαύτη τῶν λογισμῶν ἐπήρεια διὰ τὴν τοῦ προσπολεμοῦντος ἀναίδειαν, οὐδὲ οὕτως ἀπαγορεύειν, οὐδὲ ἡμιέργους τοὺς ἀγῶνας καταλιμπάνειν προσήκει· ἀλλὰ μέχρι τοσούτου (40) καρτερεῖν, μέχρις ἂν ὁ Θεὸς, τὴν ἡμετέραν ἔνστασιν θεασάμενος, τὴν χάριν τοῦ Πνεύματος ἐπιλάμψῃ, τὸν μὲν ἐπίβουλον φυγαδεύουσαν, τὴν δὲ διάνοιαν ἡμῶν καθαίρουσαν, καὶ θείου φωτὸς ἐμπιπλῶσαν, καὶ ἀκυμάντῳ γαλήνῃ τὸν λογισμὸν τῷ Θεῷ λατρεύειν μετ' εὐφροσύνης παρέχουσαν.

A ctum evertat, ut citra impedimentum, subito quodam mentis impulsu, nulla temporis mora interposita, festinanterque, ad Deum accedere possit, nusquam pravarum cogitationum insidiis alienatus. Quod si etiam augeatur talis cogitationum assultus propter adversarii impudentiam, non propterea abjicienda spes omnis, aut certamina relinqui debent imperfecta : sed eo usque perseverandum, quoad Deus conspecta nostra perseverantia nos gratia Spiritus illustret, quæ et insidiatorem fuget, purgetque mentem nostram, et ipsam divino lumine impleat, efficiatque ut mens in tranquillitate pacatissima Deo cum lætitia inserviat.

## ΚΕΦΑΛΑΙΟΝ ΙΗ'.

### Πρὸς τοὺς ἐν κοινοβίῳ κανονικούς (41).

1. Περὶ μὲν οὖν τοῦ καθέκαστον ἀσκητοῦ, καὶ τοῦ τὸν μονήρη βίον ἀσπασαμένου, ἐν τοῖς ἔμπροσθεν, ὡς ἐνῆν, δεδηλώκαμεν· ὅπως, τήν τε ψυχὴν πρὸς τὸ καλὸν ἐξασκῶν, καὶ τὸ σῶμα πρὸς τὸ δέον οἰκονομῶν, δύναιτ' ἂν ἡμῖν τὸν ἀκριβῆ χαρακτηρίσαι φιλόσοφον· ἐπεὶ δὲ (42) οἱ πλεῖστοι τῶν ἀσκητῶν κατὰ συστήματα πολιτεύονται, ἀλλήλοις τὰ φρονήματα πρὸς ἀρετὴν παραθηγοντες, καὶ τῇ τῶν κατορθωμάτων ἀντιπαραθέσει παρορμῶντες ἑαυτοὺς ἐπὶ τὴν τοῦ καλοῦ προκοπὴν, δίκαιον ᾠήθημεν, καὶ τούτοις τὴν διὰ τῶν λόγων παράκλησιν εἰσενέγκασθαι. Χρὴ δὲ, πρότερον ἐγνωκότας αὐτοὺς, ὁπόσου καὶ πηλίκου μεταποιοῦνται καλοῦ, οὕτω τὴν ἐπὶ τοῦτο (43) προτροπὴν ὑποδέξασθαι, ἵνα προθυμίαν καὶ σπουδὴν ἠξίαν τῆς τοῦ κατορθώματος ἀρετῆς ἐπιδείξωνται. Πρῶτον μὲν οὖν ἐπὶ (44) τὸ κατὰ φύσιν καλὸν ἐπανέρχονται, τὴν κοινωνίαν καὶ τὴν συνδιαίτησιν ἀσπαζόμενοι. Κοινωνίαν γὰρ βίου τελεωτάτην ἐγὼ καλῶ, ἐν ᾗ κτήσεως μὲν ἰδιότης ἐξώρισται, γνώμης δὲ ἐναντίωσις ἀπελήλαται, ταραχὴ δὲ πᾶσα, καὶ φιλονεικία, καὶ ἔριδες ἐκ ποδῶν ἑστήκασι· κοινὰ δὲ τὰ σύμπαντα, ψυχαὶ, γνῶμαι, σώματα, καὶ ὅσοις τὰ σώματα τρέφεται καὶ θεραπεύεται· κοινὸς ὁ Θεὸς, κοινὸν τὸ τῆς εὐσεβείας ἐμπόρευμα, κοινὴ ἡ σωτηρία, κοιναὶ τὰ ἀγωνίσματα, κοινοὶ οἱ πόνοι, κοινοὶ οἱ στέφανοι (45), εἷς οἱ πολλοὶ, καὶ ὁ εἷς οὐ μόνος, ἀλλ' ἐν πλείοσι.

B

## CAPUT XVIII.

### *Ad canonicos in cœnobio versantes.*

1. Ac de asceta quidem, qui seorsum agit, vitamque solitariam amplexus est, dilucide, quantum in nobis erat, superius disseruimus, quomodo et animum exercens ad bonum, et corpus apte et rite componens, philosophum perfectum nobis exprimere possit. At quoniam versantur simul in communitate plurimi ascetarum, animum mutuo exacuentes ad virtutem, et recte factorum comparatione seipsos ad progressum in bono faciendum concitantes, æquum esse putavimus, hos etiam sermonibus nostris adhortari. Cum autem prius cognoverint, qualis ac quanti boni participes fiant eos oportet sic adhortationem nostram ad hoc spectantem suscipere, ut animi promptitudinem ac studium hujus boni præstantia dignum ostendant. Primum igitur ad id quod **561** ex natura est bonum, revertuntur, amplectentes societatem ac victum communem. Nam perfectissimam vitæ societatem appello ego eam a qua exclusa est omnis possessio propria, fugataque est animorum dissensio, et ex qua perturbatio omnis contentioque ac dissidia absunt : in qua vero omnia sunt communia, animæ, sententiæ, corpora et quæcunque alia, quibus corpora nutriuntur ac curantur, communis Deus, communis pietatis negotiatio, salus communis, communia certamina, communes labores, coronæ communes, ubi multi unus, et unus non solus, sed in pluribus.

C

2. Τί ταυτης (46) τῆς πολιτείας ἴσον; τί δὲ μακαριώτερον; τί τῆς συναφείας καὶ τῆς ἑνώσεως ἀκριβέστερον; τί τῆς τῶν ἠθῶν καὶ τῶν ψυχῶν συγκράσεως χαριέστερον; Ἄνθρωποι ἐκ διαφόρων

2. Quid comparandum est huic vitæ instituto? quid beatius? quid hac conjunctione atque unitate perfectius? quid jucundius morum et animorum conspiratione? Homines ex diversis nationibus ac

D

(39) Veteres duo libri ἀπαρεμποδίστῳ τῇ. Mox editi et duo mss. διακοπτόμενος· quam scripturam retinendam esse non judicavi, cum nihil toto hoc loco inveniatur, ad quod referri possit. Edendum igitur curavi διακοπτόμενον, uti in aliis duobus mss. legitur. Subinde unus ms. πολεμοῦντος ἀναίδειαν.

(40) Editi τοσοῦτον. At mss. τοσούτου. Ibidem Reg. primus προσκαρτερεῖν.

(41) Ita in ora Regii tertii legitur, ἕως ὧδε διδάσκει ὁ ἅγιος τοὺς καταμόνας, *hactenus docet Sanctus solitarios*. Ibidem in extrema pagina additum est illud, ἀρχὴ ὑποτυπώσεως τῶν ἐν κοινοβίῳ, *initium eorum, quibus instituuntur cœnobitæ*.

(42) Codex Colb. ἐπειδὴ δέ. Nec ita multo post idem ms. ἑαυτοὺς πρὸς τήν.

(43) Antiqui tres libri ἐπὶ τοῦτο. Editi τούτῳ. Mox duo mss. ἵν', οἶμαι, προθυμίαν.

(44) Codex Colb. Πρῶτον μὲν γὰρ ἐπί.

(45) Unus ms. κοινὸς ὁ στέφανος.

(46) Codex Colb. et Voss. Τί τοίνυν ταύτης. Mox mss. tres cum Voss. ψυχῶν συγκράσεως. Editi ψυχῶν συγκρίσεως, corrupte.

regionibus profecti, tam perfecte et sincere in unum coaluere, ut animus unus cernatur in multis corporibus, multa vero corpora mentis unius organa esse comperiantur. Qui infirmus est corpore, multos habet una secum ex affectu infirmos : qui animo ægrotat ac concidit, ei præsto sunt multi, a quibus curetur, pariterque erigatur. Hi æquabili jure inter se alii aliorum et servi sunt, et domini, et in libertate invicta servitutem sibi invicem exhibent integerrimam, quam vi non peperit fortuiti alicujus casus necessitas, quæ non parvam suis captivis affert tristitiam, sed eam cum gaudio produxit liberum animi arbitrium; charitate liberos homines alios aliis subjiciente, ac voluntati libertatem servante. Tales nos ab initio Deus esse voluit, et ea de causa condidit. Hi, peccato primi parentis Adæ occultato, antiquum revocant bonum. Divisio enim dissensioque et bellum non exsturent inter homines, nisi peccatum naturam divisisset. Hi Servatoris, institutorumque vitæ ejus, quam in carne degit, imitatores sunt sinceri. Quemadmodum enim ille coacto discipulorum cœtu omnia communia, et seipsum communem præbuit apostolis : ita hi quoque duci obedientes, si modo probe vitæ regulam observent, apostolorum ac Domini ipsius vivendi genus accurate imitantur. Hi angelorum æmulantur vitam, illorum exemplo societatem diligenter tuentes. Nulla est lis inter angelos, nulla contentio, nulla controversia, sed quisque quæ omnium sunt, possidet, et tamen omnes integra bona apud seipsos recondunt. Non sunt enim angelorum divitiæ materia quædam circumscripta, quæ quandocunque in plures distribui opus sit, sectione indigeat, sed possessio est expers materiæ, et mentis divitiæ.

3. Et idcirco bona hæc, cum apud singulos integra permaneant, omnes ex æquo efficiunt divites : quippe quæ peculiarem ipsis possessionem nulli controversiæ aut contentioni obnoxiam præbeant. Nam contemplatio summi **562** boni, et virtutum manifestissima comprehensio, angelorum est thesaurus, ad quæ respicere licet omnibus, unoquoque horum notitiam ac possessionem adipiscente. Tales exsistunt qui veri sunt ascetæ, qui nequaquam vindicant sibi terrestria, sed disceptant de cœlestibus, eademque singuli individuis quibusdam partitionibus apud se quisque integra recondunt. Virtutis enim possessio est, et recte factorum divitiæ, et laudanda avaritia, et lacrymarum expers rapina, et insatiabilis aviditas coronam consecuta, et reus efficitur quisquis vim non facit. Rapiunt omnes, et nemo afficitur injuria, ob idque pax has divitias dispensat. Hi promissi regni bona præripiunt, qui per eximiam suam vivendi rationem ac

A γενῶν καὶ χωρῶν κινηθέντες εἰς τοσαύτην ἀκρίβειαν ταυτότητος συνηρμόσθησαν, ὥστε μίαν ψυχὴν ἐν πολλοῖς σώμασι θεωρεῖσθαι, καὶ τὰ πολλὰ σώματα μιᾶς γνώμης ὄργανα δείκνυσθαι. Ὁ ἀσθενῶν τὸ σῶμα πολλοὺς ἔχει τῇ διαθέσει συγκάμνοντας· ὁ νοσῶν καὶ καταπίπτων τῇ ψυχῇ πολλοὺς ἔχει τοὺς ἰωμένους καὶ συνδιανιστῶντας αὐτόν. Ἀλλήλων ἰσόδουλοι, ἀλλήλων κύριοι, καὶ ἐν τῇ ἀμάχῳ ἐλευθερίᾳ τὴν ἀκριβεστέραν δουλείαν (47) ἀλλήλοις ἀντεπιδείκνυνται, ἣν οὐκ ἀνάγκη περιστάσεως πρὸς βίαν (48) ἐπήγαγε, πολλὴν φέρουσα τοῖς ἀλοῦσι τὴν ἀθυμίαν, ἀλλὰ γνώμης τὸ αὐθαίρετον μετ' εὐφροσύνης ἐδημιούργησεν· ἀγάπης τοὺς ἐλευθέρους ὑποτασσούσης ἀλλήλοις, καὶ τῷ αὐθαιρέτῳ τὸ ἐλεύθερον φυλαττούσης. Τοιούτους ἡμᾶς ἐξ ἀρχῆς ὁ Θεὸς εἶναι

B βεβούληται (49), καὶ ἐπὶ τούτοις ἐδημιούργησεν. Οὗτοι τὸ ἀρχαῖον ἀνακαλοῦνται καλὸν, τοῦ ἀρχιπάτορος Ἀδὰμ τὴν ἁμαρτίαν ἐπικαλύπτοντες. Διαίρεσις γὰρ, καὶ διάστασις, καὶ πόλεμος οὐκ ἂν ἦν ἐν ἀνθρώποις, μὴ τῆς ἁμαρτίας διατεμούσης τὴν φύσιν. Οὗτοι ἀκριβεῖς μιμηταὶ τοῦ Σωτῆρος καὶ τῆς κατ' αὐτὸν ἐν σαρκὶ πολιτείας ὑπάρχουσιν. Ὥσπερ γὰρ ἐκεῖνος, χορὸν μαθητῶν συστησάμενος, κοινὰ τὰ πάντα, καὶ κοινὸν ἑαυτὸν τοῖς ἀποστόλοις παρέσχηκεν· οὕτω καὶ οὗτοι τῷ καθηγουμένῳ πειθόμενοι, οἵγε καλῶς τὸν κανόνα τοῦ βίου διαφυλάσσοντες, τὴν τῶν ἀποστόλων καὶ τοῦ Κυρίου πολιτείαν μετ'

C ἀκριβείας μεμίμηνται. Οὗτοι τὴν τῶν ἀγγέλων ζωὴν ἐζηλώκασι, τὸ κοινωνικὸν, ὥσπερ ἐκεῖνοι, δι' ἀκριβείας φυλάξαντες. Οὐκ ἔστιν ἐν ἀγγέλοις ἔρις, οὐ φιλονεικία, οὐκ ἀμφισβήτησις· ἕκαστος τὰ πάντων ἔχει, καὶ πάντες ὁλόκληρα παρ' ἑαυτοῖς τὰ καλὰ ταμιεύονται. Οὐ γάρ ἐστιν ὕλη ἐμπερίγραπτος ὁ τῶν ἀγγέλων πλοῦτος, διομένη τομῆς, ἡνίκα ἂν αὐτὴν πλείοσιν ἐπινέμεσθαι δέῃ (50)· ἀλλ' ἄυλος ἡ κτῆσις, καὶ διανοίας ὁ πλοῦτος.

3. Καὶ διὰ τοῦτο παρ' ἑκάστοις ὁλόκληρα τὰ καλὰ μένοντα πάντας ἰσοτίμως πλουσίους ἐργάζεται, ἀναμφισβήτητον αὐτοῖς καὶ ἄμαχον τὴν οἰκείαν κτῆσιν παρέχοντα. Θεωρία γὰρ τοῦ ἀνωτάτου καλοῦ, καὶ ἀρετῶν σαφεστάτη κατάληψις, τῶν ἀγγέλων ἐστὶ θησαύρισμα, πρὸς ἃ βλέπειν ἅπασιν ἔξεστιν, ὁλόκληρον αὐτῶν τὴν γνῶσιν καὶ τὴν κτῆσιν ἑκάστου λαμβάνοντος. Τοιοῦτοι οἱ κατὰ ἀλήθειαν ἀσκηταί, οὐ τῶν γηίνων μεταποιούμενοι, ἀλλὰ τῶν οὐρανίων ἀμφισβητοῦντες, καὶ ἀμερίστοις διανομαῖς τὰ αὐτὰ οἱ

D πάντες παρ' ἑαυτοῖς ἕκαστος ὁλόκληρα θησαυρίζοντες. Ἀρετῆς γὰρ ἡ κτῆσις, καὶ κατορθωμάτων ὁ πλοῦτος, καὶ πλεονεξία ἐπαινετὴ, καὶ ἀδάκρυτος ἁρπαγὴ, καὶ ἀπληστία στεφανουμένη, καὶ ὁ μὴ βιαζόμενος ἔνοχος. Πάντες ἁρπάζοντες, καὶ οὐδεὶς ἀδικούμενος, καὶ διὰ τοῦτο εἰρήνη τῷ πλούτῳ βραβεύουσα. Οὗτοι τῆς ἐπηγγελμένης βασιλείας τὰ ἀγαθὰ προαρπάζουσι, τὴν ἐνάρετον ἑαυτῶν πολιτείαν καὶ κοινωνίαν ἀκριβὲς μίμημα τῆς ἐκεῖσε διαγωγῆς

(47) Codex Colb. et Voss. ἀκριβεστάτην δουλείαν.
(48) Antiqui tres libri præter Combef. πρὸς βίαν. Illud πρός in editis desiderabatur.

(49) Regii duo mss. βεβούλευτο. Alius βεβούλευται.
(50) Codex Colb. ἐπινέμεσθαι δέοι.

καὶ καταστάσεως παριστῶντες. Οὗτοι τὴν ἀκτησίαν τελείως κατώρθωσαν, οὐδὲν ἴδιον ἔχοντες, ἀλλήλων δὲ τὰ πάντα. Ἡλίκων ἡμῖν ἀγαθῶν ἡ τοῦ Σωτῆρος ἐνανθρώπησις πρόξενος γέγονε, σαφῶς οὗτοι τῷ βίῳ τῶν ἀνθρώπων ὑπέδειξαν, τὴν διερρωγυῖαν τῶν ἀνθρώπων φύσιν, καὶ εἰς μυρία κατατμηθεῖσαν, τό γε ἐπ' αὐτοῖς (51), πάλιν συνάγοντες πρὸς ἑαυτήν τε καὶ πρὸς τὸν Θεόν. Τοῦτο γὰρ τὸ κεφάλαιον τῆς τοῦ Σωτῆρος κατὰ σάρκα οἰκονομίας, ἵνα τὴν ἀνθρωπίνην φύσιν πρὸς ἑαυτήν τε καὶ πρὸς ἑαυτὸν συναγάγῃ, καὶ τὴν πονηρὰν κατατομὴν ἐξελών, τὴν ἀρχαίαν ἀνακαλέσηται ἕνωσιν· καθάπερ τις ἄριστος ἰατρὸς σῶμα κατὰ πολλὰ μέρη διαιρεθὲν φαρμάκοις σωτηρίοις ἀνασυνδέων.

4. Καὶ ταῦτα διῆλθον, οὐχ ἵνα φιλοτιμήσωμαί τι, καὶ τοῖς λόγοις ἐπάρω τὰ τῶν κοινοβιακῶν (52) κατορθώματα (οὐ γὰρ τοσαύτη δύναμις τῶν ἐμῶν λόγων, ὥστε τὰ μεγάλα σεμνύνειν, τὸ ἐναντίον δὲ μᾶλλον καὶ ἀμαυροῦν τῇ περὶ τὴν διήγησιν ἀσθενείᾳ) ἀλλ' ἵνα, ὡς οἷόν τε, διέλθω καὶ ἐπιδείξω (53) τὸ τοῦ κατορθώματος ὕψος καὶ μέγεθος. Τί γὰρ ἂν εἰς ἴσον ἔλθοι τῷ καλῷ τούτῳ διὰ συγκρίσεως; Ὅπου γὰρ πατὴρ μὲν εἷς μιμούμενος τὸν ἄνω Πατέρα, παῖδες δὲ πολλοὶ νικᾶν ἐσπουδακότες ἀλλήλους ταῖς περὶ τὸν προστάτην εὐνοίαις, παῖδες πρὸς ἑαυτούς τε ὁμονοοῦντες, καὶ τὸν πατέρα ταῖς ἀρεταῖς πράξεσι δεξιούμενοι, οὐ φύσιν τῆς συναφείας αἰτίαν ἐπιγραφόμενοι, λόγον δὲ φύσεως βεβαιότερον τῆς ἑνώσεως ἀρχηγὸν καὶ φύλακα ποιησάμενοι, καὶ Πνεύματος ἁγίου δεσμῷ κρατούμενοι. Τίνα ἂν εἰκόνα τῶν ἐπὶ τῆς γῆς εἰς παράστασιν ἔχοιεν (54) τῆς τοῦ κατορθώματος ἀρετῆς; Ἀλλὰ τῶν μὲν ἐπὶ τῆς γῆς οὐδεμίαν· μόνη δὲ ἡ ἄνω λείπεται (55). Ἀπαθὴς ὁ ἄνω Πατήρ· δίχα πάθους καὶ οὗτος, λόγῳ τοὺς ἅπαντας προσαγόμενος. Ἄφθοροι οἱ παῖδες τοῦ ἄνω Πατρός· ἀφθορία καὶ τούτους εἰσεποιήσατο. Ἀγάπη συνδεῖ τὰ ἄνω· ἀγάπη καὶ τούτους πρὸς ἀλλήλους συνήρμοσεν. Ὄντως ἀπαγορεύει (56) πρὸς τὴν τοιαύτην φάλαγγα καὶ αὐτὸς ὁ διάβολος, οὐκ ἀρχῶν πρὸς τοσούτους ἀγωνιστάς, οὕτως εὐσταλῶς καὶ συγκεκροτημένως κατ' ἐκείνου στρατεύοντας, καὶ τοσοῦτον τῇ ἀγάπῃ συνησπικότας ἀλλήλοις καὶ φραττομένους τῷ Πνεύματι, ὥστε μήτε βραχυτάτην τινὰ παρείσδυσιν ταῖς ἐκείνου βολαῖς παρασχεῖν. Σκόπει μοι τὴν τῶν ἑπτὰ Μακκαβαίων σύμφωνον ἄθλησιν, καὶ εὑρήσεις παρὰ τούτοις θερμοτέραν τὴν συμφωνίαν. Περὶ τούτων Δαβὶδ ὁ προφήτης ἐν ᾠδαῖς ἀνεβόησε λέγων· Ἰδοὺ δή, τί καλόν, ἢ τί τερπνόν, ἀλλ' ἢ τὸ κατοικεῖν ἀδελφοὺς ἐπὶ τὸ αὐτό; τῷ μὲν καλῷ τὸ τοῦ βίου δόκιμον παριστὰς, τῷ δὲ τερπνῷ τὴν ἐκ τῆς ὁμοιότητος καὶ τῆς ἑνώσεως εὐφροσύνην. Τοῦ-

societatem plane imitentur vitam cœlestem ac statum. Hic sunt perfecte inopes, nihil proprium, sed omnia inter se communia habentes. Quot et quanta bona nobis conciliarit Servatoris incarnatio hi ipsi aperte humano generi ostenderunt, qui confractam hominum naturam, et in innumeras partes dissectam, quantum in ipsis fuit, rursus et ad seipsam et ad Deum collegerunt. Hæc enim summa est eorum quæ in carne gesta sunt a Salvatore, ut humanam naturam tam ad seipsam, quam et ad seipsum etiam accerseret, et sublata prava sectione revocaret priscam conjunctionem, non secus ac medicus optimus, qui corpus plures in partes concisum salutaribus medicamentis religat.

4. Atque hæc recensui, non ut glorier ullo pacto, et cœnobitarum recte facta verbis extollam (neque enim tanta mihi inest dicendi facultas, ut valeam magna exornare, imo potius his offundo tenebras per meam in dicendo infirmitatem), sed ut præclari hujus instituti altitudinem magnitudinemque pro viribus explicem ac ostendam. Quid enim potest ex æquo cum hoc bono comparari? Ibi enim ut pater unus est, qui imitatur supernum Patrem, ita complures filii sunt, qui vincere se invicem sua in præfectum benevolentia student, filii, inquam, qui et inter se concordibus sunt animis, et patrem egregiis officiis et obsequiis prosequuntur, non in natura statuentes conjunctionis ac necessitudinis suæ causam; sed firmiorem natura rationem concordiæ suæ ducem ac custodem reponentes, seque constringentes vinculo Spiritus sancti. Quæ jam rerum terrestrium imago possit præclari illius instituti præstantium ac dignitatem exprimere? Atqui profecto nulla quidem est in terrenis, sed sola superna relinquitur. Nullis affectibus obnoxius est Pater cœlestis; his hic quoque immunis est, sibi sermone ac doctrina concilians omnes. Incorrupti filii cœlestis Patris; hos etiam adoptavit integritas. Charitas connectit superna; charitas etiam hos inter se coadunavit. Vere et diabolus ipse de hujusmodi phalange desperat, impar tot pugnatoribus adeo composite **563** ac confertim adversus ipsum militantibus, tantaque cum charitate, testitudine inter se facta, certantibus. Spirituque ita septis et communitis, ut ne minimum quidem illius assultibus accessum præbeant. Considera mihi concordem septem Machabæorum pugnam, invenies quoque apud hos concordiam ferventiorem. De his David propheta in odis exclamavit, ac dixit: *Ecce nunc quid bonum, vel quid jucundum, nisi habitare fra*

(51) Codex Voss. et Colb. τό γε ἐπ' αὐτοῖς. Editi κατά γε τὸ ἐπ' αὐτοῖς.

(52) Antiqui tres libri τῶν κοινωνικῶν. Editi et Reg. tertius κοινοβιακῶν.

(53) Codex Colb. καὶ ἐπιδείξαιμι.

(54) Idem codex Colb. εἰς παράταξιν σχοῖεν. Lectio inepta. Codex Voss. habet quoque σχοῖεν.

(55) Antiquæ duæ editiones et quatuor mss. μόνη δὲ τῇ ἄνω λείπεται· ubi μόνη, ut mihi videtur, scriptum oportuerat cum ι subscripto, μονῃ, *et sola supernā inferior est.* Secuti sumus editionem Parisiensem. Mox codex Colb. καὶ οὗτος. Vocula καὶ deerat in vulgatis. Ibidem codex Colb. ἅπαντας προσαγόμενος.

(56) Reg. secundus οὕτως ἀπαγορεύει.

*tres in unum* [48] ? Per bonum quidem integritatem hujus vitæ exprimit ; per jucundum vero, concordiæ et unanimitatis lætitiam. Hoc vivendi genus qui accurate ac diligenter excolunt, hi mihi videntur supremam virtutem æmulari.

## CAPUT XIX.

### *Quod oportet ascetam cum firmo proposito accedere ad asceticam vitam, et de obedientia.*

Atque iis quidem, qui perspicaci mente præditi sunt, oratio nostra cum superius hujusce status proprietates exponeremus, vivendi regulam præscripsit. Verum, quoniam operæ pretium est propter simpliciores fratres, etiam manifestius hujusce instituti præscripta singulatim explicare, jamjam ad hoc convertamur. Oportet igitur in primis eum qui ad ejusmodi vivendi genus accedit, stabilem, firmum et immobilem animum habere, ac propositum ejusmodi, quod nequitiæ spiritus invadere ac mutare non possint, itemque martyrum constantiam firmitate animi usque ad mortem ostendere, sic ut et Dei mandata amplectatur, et magistris suis obtemperet. Hæc enim hujus instituti summa est. Quemadmodum enim Deus qui Pater omnium et est, et vocari vult, obedientiam integerrimam a suis servis exigit: ita quoque inter homines spiritualis pater ad Dei leges præscripta sua accommodans, obedientiam requirit disceptationis contentionisque expertem. Si enim qui mechanicæ alicui arti, earum videlicet, quæ ad præsentem vitam utiles sunt, studium impertit prorsus obedit artifici, neque ulla in re adversatur illius præceptis, et ne paululum quidem ab ipso secedit, sed omni tempore in oculis magistri est, cibumque et potum ac reliquum victum ab eo præscriptum recipit ; multo magis qui ad discendam pietatis sanctitatisque disciplinam accedunt, ubi semel persuaserint sibi se ejusmodi scientiam a præfecto ediscere posse, se his præstabunt omnino dociles ac prorsus morigeros omnibus in rebus neque eorum, quæ imperata sunt, exposcent rationem, sed injunctum opus perficient ; præterquamquod si eorum quæ ad salutem attinent, quidpiam ignorent, licebit modeste et **564** cum decenti reverentia interrogare ac doceri. Omnis autem hominis diligentia in eo ponenda est, ut ne animi altitudo ob insurgentes voluptates deprimatur.

[48] Psal. CXXII, 1.

## ΚΕΦΑΛΑΙΟΝ ΙΘ΄

### Οτι χρὴ τὸν ἄσκητὴν βεβαίᾳ κρίσει προσιέναι τῇ ἀσκήσει, καὶ περὶ ὑπακοῆς.

Τοῖς μὲν οὖν διορατικοῖς τὸν νοῦν ἐν τῇ προδιηγήσει τῶν τῆς πολιτείας ἰδιωμάτων τὸν κανόνα τῆς πολιτείας ὁ λόγος ὡρίσατο. Ἐπειδὴ δὲ προσήκει διὰ τοὺς ἁπλουστέρους τῶν ἀδελφῶν καὶ σαφέστερον ἐκθέσθαι τὸν τῆς πολιτείας ἑφ' ἑκάστῳ κανόνα, ἐπὶ τοῦτο δὴ καὶ τρεψώμεθα (58). Χρὴ τοίνυν πρό γε ἁπάντων τὸν προσελθόντα τῇ τοιαύτῃ πολιτείᾳ, ἐστηριγμένον, καὶ ἑδραῖον, καὶ ἀκίνητον ἔχειν τὸ φρόνημα, καὶ κρίσιν τοῖς πνεύμασι τῆς πονηρίας ἀνεπιχείρητον καὶ ἀμετάθετον, καὶ μαρτύρων ἔνστασιν μὴ τῆς ψυχῆς ἐπιδείκνυσθαι βεβαιότητι μέχρι θανάτου, τῶν τε ἐντολῶν τοῦ Θεοῦ ἀντεχόμενον (59), καὶ τὴν ὑπακοὴν τοῖς καθηγουμένοις ἐπιδεικνύμενον. Τοῦτο γὰρ τῆς πολιτείας ἐστὶ τὸ κεφάλαιον. Ὥσπερ γὰρ ὁ Θεὸς, Πατὴρ ἁπάντων καὶ ὤν, καὶ καλεῖσθαι καταξιῶν, ἀκριβεστάτην παρὰ τῶν αὐτοῦ θεραπόντων ἀπαιτεῖ τὴν εὐπείθειαν· οὕτω καὶ ὁ πνευματικὸς ἐν ἀνθρώποις πατὴρ πρὸς τοὺς τοῦ Θεοῦ νόμους τὰς ἑαυτοῦ διατάξεις ἁρμόζων, ἀναμφίλεκτον τὴν ὑπακοὴν ἀπαιτεῖ· Εἰ γὰρ ὁ τέχνῃ τινὶ τῶν βαναύσων, τούτων δὴ τῶν πρὸς τὴν παροῦσαν ζωὴν ἡμῖν χρησίμων, ἑαυτὸν ἐκδιδοὺς παντὶ τρόπῳ πείθεται τῷ τεχνίτῃ, καὶ κατ' οὐδὲν ἐναντιοῦται τοῖς ἐκείνου προστάγμασιν, οὔτε μὴν πρὸς τὸ βραχύτατον τούτων χωρίζεται, ἀλλὰ πάντα καιρὸν ἐν ὀφθαλμοῖς ἔστι τοῦ διδασκάλου, βρῶσίν τε καὶ πόσιν καὶ τὴν ἄλλην δίαιταν ὑπομένει ταύτην, ἣν ἂν ἐκεῖνος ὁρίσειεν· πολλῷ μᾶλλον οἱ πρὸς τὴν μάθησιν τῆς εὐσεβείας καὶ τῆς ἰσότητος ἀφικνούμενοι, ἅπαξ πεπεικότες ἑαυτοὺς, ὅτι δυνήσονται παρὰ τοῦ καθηγουμένου τὴν τοιαύτην ἐπιστήμην λαβεῖν, πᾶσαν εὐπείθειαν καὶ τὴν περὶ πάντα ἀκριβεστάτην ὑπακοὴν τούτοις εἰσοίσονται (60)· καὶ οὐχὶ τὸν λόγον τῶν ἐπιτεταγμένων ἀπαιτήσουσιν· ἀλλὰ τὸ ἔργον τὸ ἐπιτεταγμένον ἐπιτελέσουσιν, εἰ μὴ τοσοῦτον, ὅσον ἀγνοοῦντάς τι τῶν συντεινόντων πρὸς σωτηρίαν, κοσμίως καὶ μετὰ τῆς πρεπούσης αἰδοῦς (61) ἐρωτᾷν καὶ παιδεύεσθαι. Πᾶσα δὲ σπουδὴ τοῦ ἀνθρώπου ἔστω, ὅπως μὴ τὸ ὑψηλὸν

(57) Unus ms. et editi τούτων οἱ. Alii duo τοῦτον οἱ. Statim mss. nonnulli ἐμοὶ δοκεῖ. Editio Paris et Reg. tertius ἐμοὶ δοκεῖν· sed scribi debuisset ex grammaticorum regulis δοκοῦσι. Codex Voss. ἐμοὶ δοκεῖν μᾶλλον δὲ τῇ ἀληθείᾳ.

(58) Codex Colb. τρεψώμεθα. Alius mss. et editi τρεψόμεθα. Reg. quartus τρέψομαι. Aliquanto post editi πνεύμασι τοῖς πονηρίας. Antiqui tres libri πνεύμασι τῆς πονηρίας.

(59) Reg. primus et Colb. Θεοῦ ἀνεχόμενον. Haud longe unus ms. cum Combef. Ὥσπερ γὰρ ὁ. Alius codex ὥσπερ οὖν ὁ. Vocula utraque in editis juncta fuerat. Ὥσπερ γὰρ οὖν ὁ. Subindo duo mss. τῶν ἑαυτοῦ θεραπόντων.

(60) Editi et mss. τούτοις εἰσοίσονται· melius, opinor, scriptum fuisset τούτῳ, nempe καθηγουμένῳ. Ibidem duo mss. cum Voss. λόγον τῶν ἐπιταγμάτων... ἔργον τῶν ἐπιταχθέντων. Editi λόγον τῶν ἐπιτεταγμένων... ἔργον τῶν ἐπιταγμάτων, eadem plane sententia. Reg. quartus ut in contextu, rectius.

(61) Codex Voss. προσηκούσης αἰδοῦς. Post illud παιδεύεσθαι leguntur hæc verba in Vossii veteri libro et in Colb. et in Reg. primo πᾶσα δὲ σπουδὴ, et quæ sequntur ad finem usque. Hoc autem additamentum editum quidem jam fuerat a doctissimo viro Andrea Scotto in variis suis lectionibus: sed nonnulla, quæ fœde corrupta erant, ex codice Colbertino emendavimus.

χης διὰ τῆς ἐπαναστάσεως τῶν ἡδονῶν τα- A
είη. Πῶς γὰρ ἂν ἔτι δύναται πρὸς τὸ συγγε-
: νοητὸν φῶς ἐλευθέρῳ ἀναβλέψαι τῷ ὄμματι
ηλωθεῖσα κάτω ψυχὴ τῇ ἡδονῇ τῆς σαρκός;
ὴ πρό γε πάντων τὴν ἐγκράτειαν ἀσκεῖν,
ἱ φρουρὸν τῆς σωφροσύνης τυγχάνουσαν, καὶ
ιμόνα νοῦν μὴ συγχωροῦσαν ὧδε κἀκεῖσε ῥέμ-
. Καθάπερ γὰρ τὸ περιεστεγασμένον διὰ σω-
ὕδωρ ὀρθιον ὑπὸ τῆς ἀναθλιβούσης βίας ἐπὶ
φέρεται, οὐκ ἔχων ὅπου διαχυθείη· οὕτω καὶ
ὁ ἀνθρώπινος, καθάπερ σωλῆνος στεγανοῦ τῆς
είας αὐτῶν πανταχόθεν περισφιγγούσης, ἀνα-
ηται πως ὑπὸ τῆς τοῦ κινεῖσθαι φύσεως πρὸς
ὧν ὑψηλοτέρων ἐπιθυμίαν, οὐκ ἔχων ὅπου
ῇ. Οὐδὲ γὰρ στῆναί ποτε δυνατόν ἐστι τὸν
ιτον ὑπὸ τοῦ πεποιηκότος εἰληφότα τὴν φύσιν· B
; τὰ μάταια κινεῖσθαι κωλυόμενον, ἀμήχανον
ὡς τὴν ἀλήθειαν πάντως εὐθυπορῆσαι. Ἐγκρά-
δὲ ἡγούμεθα ὁρίζεσθαι οὐ μόνον τὴν τῶν
ίτων ἀποχήν (τοῦτο γὰρ πολλοὶ καὶ τῶν παρ'
ι φιλοσόφων καθώρθωσαν), ἀλλὰ πρό γε πάν-
ὸν τῶν ὀφθαλμῶν ῥεμβασμόν. Τί γὰρ ὄφελος,
ίων ἀπεχόμενος, μοιχείας ἀκολασίαν διὰ τῶν
ιῶν ἐσθίειν, ἢ τοῖς ὠσὶν ἑκὼν ἀκροᾶσαι μα-
καὶ διαβολικὰς φωνάς; Οὐδὲν ὄφελος βρωμά-
πέχεσθαί, τύφον δὲ ὑψηλοφροσύνης καὶ κενῆς
καὶ παντὸς πάθους μὴ ἀπέχεσθαι. Ἢ τί γε
ἐγκρατεύεσθαι ἀπὸ βρωμάτων, καὶ ἀπὸ λο-
ι πονηρῶν καὶ ματαίων μὴ ἀπέχεσθαι; Διὸ
Ἀπόστολος ἔλεγεν· Φοβοῦμαι μή πως φθαρῇ C
ήματα ἡμῶν. Ἐγκρατεῖς οὖν γενώμεθα ἀπὸ
ι ἁπάντων, μήποτε εἰκότως καὶ ἐφ' ἡμᾶς ἡ τοῦ
ι μέμψις ἔλθοι, ὡς τὸν κώνωπα διυλιζόντων, τὴν δὲ κάμηλον καταπινόντων.

A Quomodo enim anima humi per carnis voluptatem confixa, potest adhuc libero obtutu in affine sibi atque intelligibile lumen suscipere? Quare ante omnia temperantiam castimoniæ tutum custodem, et quæ præsidem mentem huc illuc errare non sinat, excoli oportet. Ut enim constricta per canales aqua, cum non habeat quo se diffundat, recta a comprimente vi in altum fertur: ita et humanus animus temperantia quasi angusto quodam canali undelibet constrictus, quodammodo ex motus natura ad rerum sublimiorum desiderium attolletur, qui scilicet, quo effundatur, non habeat. Neque enim animus unquam stare potest, qui ejusmodi naturam a Conditore accepit, ut semper moveatur, et si prohibeatur movere se ad res B vanas, fieri non potest, ut ad veritatem recta omnino non tendat. Temperantiam autem arbitramur non sola ciborum abstinentia circumscribi (hoc enim multi et apud gentiles philosophi factitarunt, sed maxime oculorum accurata occupatione. Quid enim prodest a cibis abstinere, si adulterii libidinem per oculos vores, aut lubens vanas ac diabolicas voces auribus audias? Abstinentia prorsus inutilis est, nisi et a fastu et a superbia, et a vana gloria, et ab omni affectu vitioso abstineas. Aut quid inde emolumenti, si abstineas ab escis, a pravis autem et vanis cogitationibus non prorsus abstineas? Quamobrem Apostolus dicebat: *Timeo ne corrumpantur sensus vestri* [44]. Abstineamus igitur ab his omnibus, ne merito Domini accusatio veniat C in nos quoque, tanquam qui excolemus culicem, camelum vero glutiamus [45].

## ΚΕΦΑΛΑΙΟΝ Κ'.

ὐ χρὴ τὰς πρὸς τοὺς βιωτικοὺς συγγενεῖς μετα-
διώκειν ὁμιλίας, ἢ τὰ ἐκείνων φροντίζειν.

Συγγενῦν μέντοι καὶ φίλων καὶ γονέων κεχω-
: τοσοῦτον τῇ διαθέσει προσήκει, ὅσον (62)
τεθνεῶτας ὁρῶμεν τῶν ζώντων ἀφεστηκότας.
ἀρ ὁ κατὰ ἀλήθειαν πρὸς τοὺς κατ' ἀρετὴν
ς ἀποδυσάμενος, καὶ τῷ κόσμῳ παντὶ μετὰ
ν τῷ κόσμῳ πάντων ἀποταξάμενος, καὶ στανι-
ἑαυτὸν, ἵνα τὸ πλῆρες εἴπω, τῷ κόσμῳ, τί-
τῷ κόσμῳ, καὶ πᾶσι τοῖς ἐν τῷ κόσμῳ, κἂν
ὦσι, κἂν ἀδελφοί, κἂν τρίτον ἢ τέταρτον ἢ
ητὸν βαθμὸν τῆς συγγενείας ἐπέχοντες. Εἰ μὲν
ιαστασιεν οἱ γεγεννηκότες τοῦ βίου, καὶ πρὸς
ολιτείαν τοῦ παιδὸς μετατάξαιντο, ἀληθῶς εἰσι
νεῖς· οὐ τὴν γονέων, ἀλλὰ τὴν ἀδελφῶν τάξιν
ντες. Πατὴρ γάρ ἐστιν ἀληθέστατος, πρῶτος (63)
ὁ τῶν ἁπάντων Πατήρ· ὁ δεύτερος δὲ μετ'
ν ὁ τῆς πνευματικῆς καθηγούμενος πολιτείας.
μένοιεν οἱ συγγενεῖς τὸν πρότερον ἀσπασάμενοι
μέρος εἰσὶ τοῦ κόσμου, οὗ ἡμεῖς κεχωρίσμεθα,

## CAPUT XX.

*Quod colloquia cum cognatis sæculo addictis non sunt requirenda, neque res illorum curandæ.*

1. Convenit utique tam disjunctos esse affectu a cognatis amicisque et parentibus, quam separari videmus mortuos a viventibus. Qui enim se vere ad subeunda virtutis certamina exuit, mundoque universo ac rebus omnibus mundanis nuntium remisit, et ut amplius aliquid dicam, qui mundo crucifixit seipsum, mundo et omnibus qui in mundo sunt, mortuus est, sive parentes fuerint, sive fratres, sive tertium, aut quartum, aut remotissimum cognationis gradum obtineant. Et quidem si parentes secesserint a sæculo, et ad filii se vivendi ratio- D nem contulerint, tunc vere sunt cognati; non parentum, sed fratrum obtinentes **565** locum. Pater enim est verissimus, primus quidem universorum Pater; secundus vero post illum, is qui præit in spiritualis vitæ instituto. Si vero pergant cognati vitam priorem retinere, pars sunt mundi, a qua nos separati sumus, et jam nulla ex parte cognati sunt

[44] II Cor. xi, 3. [45] Matth. xxiii, 24.

) Editi ὅσω τούς. At mss. ὅσον.

(63) Veteres duo libri πρῶτος. Editi πρῶτον.

nobis, qui, carnali homine deposito, eam quam cum ipsis habebamus propinquitatem exuerimus. Qui autem hominum sæculo addictorum amicitiam diligenter requirit, studetque continuo cum ipsis congredi, is ex colloquiis assiduis affectus illorum introducit in animum, ac rursus mente cogitationibus mundanis repleta, a bono proposito excidit, atque semovet se a spirituali sapientia, et animus illius rediit ad vomitum priorem, atque adeo sauciatur ab hoste, qui cognatione carnali vitam spiritualem conturbat.

καὶ κατ' οὐδὲν προσήκοντες τὸν κατὰ σάρκα ἄνθρωπον ἀποθεμένοις, καὶ ἀποδυσαμένοις τὴν πρὸς ἐκείνους οἰκείωσιν. Ὁ δὲ τὴν τῶν βιωτικῶν φιλίαν μετὰ ἀκριβείας κατασπαζόμενος, καὶ τούτοις διαπαντὸς προσομιλεῖν ἐφιέμενος, τὰς ἐκείνων διαθέσεις διὰ τῆς συνεχοῦς ὁμιλίας εἰς τὴν ψυχὴν εἰσφκίσατο. Πάλιν τε τοῦ κοσμικοῦ φρονήματος ἀναπλησθεὶς τὴν διάνοιαν, τῆς ἀγαθῆς ἐνστάσεως ἀποπέπτωκε, καὶ τοῦ πνευματικοῦ φρονήματος ἐχωρίσθη, καὶ τὸν πρότερον ἔμετον ἀνεμάξατο τῇ ψυχῇ, καὶ παρὰ τοῦ ἐχθροῦ τέτρωται, διὰ τῆς σαρκικῆς συγγενείας τὴν πνευματικὴν πολιτείαν ἐπιθολώσαντος.

2. Precemur itaque optima cognatis nostris, justitiam, inquam, et pietatem, et quæ nos magni fecimus. Decet enim nos hæc precari: illis vero conducit, ut opera nostra hæc ipsa consequantur. Quare nos neque simus de illis solliciti, neque anxii. Nam diabolus, cum animadvertit nos omnem temporalem curam exuisse, et succinctos ad cœlum currere, tum referens nobis propinquorum memoriam, nosque ad res illorum curandas adigens, auctor est, ut etiam mens sit de mundanis negotiis sollicita, dum cogitat quæ sint cognatorum facultates, abundentne, an desint, quæ ipsis ex commerciis proveniant lucra, et quantum ex his augeantur divitiæ; quæ jacturæ nascantur ex adversis vitæ casibus, et quantum ex his illorum opes imminuantur: facitque, ut cum eis lætemur quidem de prosperis ipsorum successibus, contristemur vero ob infortunia, et simus ipsorum inimicis inimici, idque, licet jubeamur nullum inimicum habere [46], itemque gaudeamus una cum amicis, qui sunt sæpe indigni spirituali cognatione, et oblectemur de injustis ac fraudulentis ipsorum lucris: prava denique omnia temporalium rerum studia, quibus exutis spirituales cogitationes introduxeramus, ille denuo inducit in mentem, atque terrenis ac mundanis cogitationibus illius opera animum rursum subeuntibus destruit internum ascetam, solamque statuam monachi figuram circumferentem efficit: quæ scilicet nusquam virtutibus animata sit. Sæpe etiam ob ingentem in propinquos bonevolentiam asceta ausus est et sacrilegium committere, ut inopiæ mederetur cognatorum. Etenim quæ pro sanctis, qui seipsos Deo dicarunt, servantur, res sacræ, vereque Deo consecratæ esse et intelliguntur, et judicantur. Quamobrem qui talium quidpiam aufert, unus est ex iis qui sacrilegium audent perpetrare.

2. Τοῖς μὲν οὖν συγγενέσιν εὐχώμεθα τὰ βέλτιστα, δικαιοσύνην, φημὶ, καὶ εὐσέβειαν, καὶ ταῦτα, ἅπερ ἡμεῖς τίμια πεποιήμεθα. Ταῦτα (64) γὰρ ἡμῖν πρέπον εὔχεσθαι, κἀκείνοις παρ' ἡμῶν καρποῦσθαι συμφέρον. Αὐτοὶ δὲ τῆς περὶ ἐκείνων φροντίδος τε καὶ μερίμνης τοὺς λογισμοὺς ἀπολύσωμεν. Ὁ γὰρ διάβολος, θεασάμενος ἀποδυσαμένους ἡμᾶς πᾶσαν φροντίδα βιωτικὴν, καὶ εὐσταλεῖς ἐπὶ τὸν οὐρανὸν τρέχοντας, τὴν περὶ τοὺς συγγενεῖς ἡμῖν ἐνεργασάμενος ἔννοιαν, τά τε ἐκείνων φροντίζειν παρασκευάσας, καὶ εἰς τὰς βιωτικὰς φροντίδας τὸν λογισμὸν μεριμνᾷν παρασκευάζει· τίς μὲν ἡ τῶν οἰκείων περιουσία, καὶ εἰ αὐτάρκης, ἡ ἐνδεὴς, τίνα δὲ τὰ ἐκ τῶν συναλλαγμάτων αὐτοῖς προσγενόμενα κέρδη, καὶ ἐπὶ πόσον τὸν πλοῦτον αὐξάνοντα· τίνες δὲ ἐκ τῶν τοῦ βίου περιστάσεων ζημίαι προσπίπτουσαι, καὶ πόσον τὴν ὑπάρχουσαν ἐλαττοῦσαι περιουσίαν. Καὶ συνήδεσθαι μὲν ποιεῖ ταῖς εὐπορίαις αὐτῶν, συναθυμεῖν τε ταῖς ἀστοχίαις. συνεχθραίνειν δὲ τοῖς ἐχθροῖς (καὶ τοῦτο, κελευομένους μηδένα ἔχειν ἐχθρὸν), καὶ συγχαίρειν τοῖς φίλοις οὐκ ἀξίοις οὖσι πολλάκις τῆς πνευματικῆς οἰκειώσεως, χαίρειν δὲ καὶ ἐπὶ τοῖς ἀδίκοις αὐτῶν καὶ παραλόγοις κέρδεσι, καὶ πάσας τὰς πονηρὰς τῶν βιωτικῶν ὑποθέσεων διαθέσεις, ἃς ἀποδυσάμενοι, τὰς πνευματικὰς ἐννοίας εἰσφκισάμεθα, πάλιν ἐπεισάγει τοῖς λογισμοῖς. καὶ τὸ ὑλικὸν καὶ κοσμικὸν φρόνημα τῇ ψυχῇ πάλιν ἐνεργασάμενος, τὸν ἔνδον ἀσκητὴν καταλύει, καὶ ἀνδριάντα μόνον ἀσκητοῦ τὸ σχῆμα περιφέρειν παρασκευάζει, μηδαμοῦ ἐψυχωμένον ταῖς ἀρεταῖς. Πολλάκις δὲ διὰ τὰς περὶ τοὺς συγγενεῖς ἐπιταθείσας εὐνοίας ἐτόλμησεν ὁ ἀσκητὴς καὶ ἱεροσυλίαν ἐργάσασθαι, ὥστε τὴν τῶν συγγενῶν ἔνδειαν θεραπεῦσαι. Τὰ γὰρ εἰς τοὺς ἁγίους, τοὺς ἀναθέντας ἑαυτοὺς τῷ Θεῷ, τεμενισθέντα ἱερὰ καὶ ἀληθῶς ἀναθήματα νοεῖται καὶ ἐκλαμβάνεται. Ὁ τοίνυν τούτων τι νοσφιζόμενος εἷς ἐστι τῶν ἱεροσυλίας κατατολμώντων.

3. Cognito igitur intolerabili illo damno, quod ex studio in propinquos nostros nascitur, susceptam eorum causa sollicitudinem tanquam diabolicum telum fugiamus. Nam et Dominus ipse ejusmodi affectum ac consuetudinem **566** vetuit: qui uni ex discipulis id non permisit, ut diceret vale pro-

3. Γνόντες οὖν τῆς περὶ τοὺς οἰκείους διαθέσεως τὴν ἀφόρητον βλάβην, φύγωμεν τὴν περὶ ἐκείνων φροντίδα, ὡς διαβολικὸν ὅπλον ὑπάρχουσαν. Καὶ γὰρ αὐτὸς ὁ Κύριος τὴν τοιαύτην σχέσιν καὶ συνήθειαν ἀπηγόρευσεν, ἑνὶ μὲν τῶν μαθητῶν οὐκ ἐπιτρέψας, οὐδὲ αὐτὸ μόνον τοῖς οἰκείοις (65) συντάξασθαι· ἑτέρῳ

[46] Matth. v, 44.

(64) Reg. secundus Ταῦτα μὲν γάρ. Mox duo mss. περὶ ἐκείνων.

(65) Verbum συντάξασθαι videtur hoc loco sumi pro ἀποτάξασθαι, *renuntiare vale dicere*. Scriptor

δὲ οὐδὲ τῷ σώματι τοῦ πατρὸς τεθνεῶτος γῆν ἐπαμήσασθαι. Τῷ μὲν γὰρ συνταξασθαι βουλομένῳ τοῖς οἰκείοις φησίν· Οὐδεὶς ἐπιβαλὼν τὴν χεῖρα αὐτοῦ ἐπ' ἄροτρον, καὶ βλέπων εἰς τὰ ὀπίσω, εὔθετός ἐστιν εἰς τὴν βασιλείαν τῶν οὐρανῶν (66)· τῷ δὲ θάψαι τὸν πατέρα παρακαλοῦντι, Ἀκολούθει μοι, φησὶ, καὶ, Ἄφες τοὺς νεκροὺς θάψαι τοὺς ἑαυτῶν νεκρούς. Καίτοι ἐδόκουν εὐλογωτάτας καὶ δικαιοτάτας ποιεῖσθαι τὰς δεήσεις ἑκάτεροι· ἀλλ' οὐκ ἐπένευσεν ὁ Σωτὴρ, οὐδὲ πρὸς τὸ ἀκαρὲς γοῦν ἀφῆκεν αὐτοῦ χωρίζεσθαι τοὺς τροφίμους τῆς τῶν οὐρανῶν βασιλείας, ἵνα μή τι τοῦ ὑψηλοῦ καὶ οὐρανίου φρονήματος ταπεινότερον ἢ πράξαιεν, ἢ λογίσαιντο τῇ περὶ τὰς γηίνας καὶ σαρκικὰς διαθέσεις ροπῇ, ὡς οὐκ ἐξὸν, τοὺς τὰ οὐράνια φρονοῦντας τῶν ἐπὶ γῆς ἔχειν λόγον τινὰ, ὡς ἤδη μεταστάντας (67) καὶ ὑπερκοσμίους τῇ διανοίᾳ γεγενημένους. Εἰ δὲ λέγοι τις, ὅτι Πῶς οὖν ὁ νόμος κελεύει τῶν οἰκείων φροντίζειν, λέγων· Καὶ ἀπὸ τῶν οἰκείων τοῦ σπέρματός σου οὐχ ὑπερόψει· ὁμοίως δὲ καὶ ὁ Ἀπόστολος· Εἰ δέ τις τῶν ἰδίων, καὶ μάλιστα τῶν οἰκείων οὐ προνοεῖ, τὴν πίστιν ἤρνηται, καὶ ἔστιν ἀπίστου χείρων, σύντομον (68) τὴν ἀπόκρισιν παρεξόμεθα· ὅτι ὁ θεῖος Ἀπόστολος πρὸς τοὺς βιωτικοὺς, πρὸς τοὺς τὸν ὑλικὸν πλοῦτον ἔχοντας, καὶ δυναμένους παραμυθεῖσθαι τὴν τῶν συγγενῶν ἔνδειαν, τοῦτο εἴρηκεν. Ὁμοίως δὲ καὶ ὁ νόμος ταῦτά φησι, καὶ ἵνα συντομώτερον εἴπω, πρὸς τοὺς ζῶντας, οὐ πρὸς τεθνῶτας· ἀνεύθυνοι γὰρ παντὸς (69) τοιούτου ὀφλήματος οὗτοί γε.

4. Σὺ δὲ τέθηκας μὲν, καὶ ἐσταύρωσαι τῷ κόσμῳ παντί. Ἀποταξάμενος γὰρ τῷ ὑλικῷ πλούτῳ, τὴν ἀκτησίαν ἠγάπησας· σεαυτὸν δὲ ἀναθεὶς τῷ Θεῷ, κειμήλιον γέγονας τοῦ Θεοῦ. Ὡς τεθνεὼς, ἐλεύθερος εἶ πάσης τῆς περὶ τοὺς συγγενεῖς εἰσφορᾶς· ὡς ἀκτήμων, οὐδὲν ἔχεις ὁ χορηγήσῃς. Καὶ αὐτὸ δὲ τὸ σῶμα καρποφορήσας, καὶ οὐδὲ ἐκείνου λοιπὸν ἔχων τὴν ἐξουσίαν ὡς ἀναθήματος, οὐ θέμις σοι (70) εἰς ἀνθρώπων χρῆσιν εἶναι· μόνοις δὲ τοῖς ὁμοτρόποις ὡς καὶ αὐτοῖς Θεῷ τὸ πᾶν ἀνακειμένοις συμπολιτεύεσθαι. Θόθεν οὖν σοι ἁρμόσει τὰ μνημονευθέντα ῥήματα τῆς ἁγίας Γραφῆς; ἢ πῶς οὐχ ἁμαρτήσεις τὰς ἑαυτοῦ ὁμολογίας περὶ τὴν ἄσκησιν ἀθετῶν;

A pinquis : nec alteri, ut vel cadaver mortui patris humo superinjecta contegeret. Ei enim, qui vale propinquis suis dicere volebat, dixit : *Nemo mittens manum suam ad aratrum, et respiciens retro, aptus est regno cœlorum*[47]. Alteri vero, qui sepelire patrem postulabat : *Sequere me*[48], inquit, et, *Sine ut mortui sepeliant mortuos suos*[49]. Et quidem videbatur uterque rem æquissimam justissimamque rogare : sed Servator non probavit, et ne minimo quidem temporis momento permisit a se disjungi alumnos regni cœlorum, ne alta et cœlesti meditatione humilius aliquid ex quadam ad terrenos et carnales affectus propensione aut facerent, aut cogitarent, cum non liceat cœlestia curantibus aliquam habere rerum terrenarum rationem, velut B jam translatis et animo supra mundum evectis. Quod si dixerit quispiam : Quomodo igitur jubet lex curam suscipere cognatorum, his verbis : *Et propinquos seminis tui ne despicias*[50]; et Apostolus similiter : *Si quis autem suorum et maxime propinquorum curam non habet, fidem negavit, et est infideli deterior*[51], ei paucis respondebimus, hoc a divino Apostolo ad homines sæculo addictos, ad homines qui terrenas opes possidebant, poterantque cognatorum inopiam levare, dictum fuisse. Similiter lex etiam hæc dixit, atque ut dicam brevius, sermo est de viventibus, non de mortuis : quandoquidem hi ab omni hujusmodi debito liberi sunt.

4. Tu autem mortuus es, et toti mundo crucifixus. Rejectis enim terrenis divitiis amplexus es C paupertatem : et cum te ipse dicasti Deo, Dei factus es thesaurus. Ut mortuus, liber es ab omni in propinquos pecuniarum collatione : ut nihil omnino possidens, nihil habes quod largiaris. Imo etiam cum ipsum corpus obtuleris, et de cætero ne illius quidem potestatem habeas, tanquam quod res sit Deo consecrata, tibi eo uti non licet ad humanum usum : sed cum iis solis qui iisdem moribus præditi sunt, quandoquidem et ipsi sunt Deo prorsus dicati, versari debes. Qui igitur in te convenient quæ ex sancta Scriptura retulimus verba? aut quomodo peccaturus non es, si fœdus, quod tu ipse de colenda pietate cum Deo inivisti, irritum facias?

## ΚΕΦΑΛΑΙΟΝ ΚΑ'.

Ὅτι οὐ δεῖ τῆς πνευματικῆς ἀδελφότητος ἀποκόπτεσθαι.

1. Χρὴ μέντοι καὶ τοῦτο πεπεῖσθαι σαφῶς, ὅτι ὁ ἅπαξ εἰς σύνδεσμον καὶ συναφειαν ἐλθὼν πνευματικῆς ἀδελφότητος οὐχ οἷός τ' ἂν ᾖ (71) ἀποκόπτεσθαι καὶ χωρίζεσθαι τούτων, οἷς συνηρμόσθη. Εἰ γὰρ ἄνθρωποι πολλάκις εἰς κοινωνίαν βίου τούτου τοῦ ὑλι-

## CAPUT XXI.

*Quod non oportet a spirituali fraternitate resecari.*

1. Jam illud quoque pro certo habendum est, eum, qui semel fraternitati spirituali alligatus est et adjunctus, ab iis, quibus ascitus est, nullo modo resecari ac separari posse. Si enim homines sæpenumero in societatem terrenæ hujus vitæ conve-

[47] Luc. IX, 62. [48] ibid. 59. [49] ibid. 60. [50] Isa. LVIII, 7. [51] I Tim. V, 8.

enim non obscure respicit ad illud Lucæ IX, 61 : *Sequar te, Domine, sed permitte mihi prius ut dicam vale iis qui sunt domi meæ.*

(66) Reg. primus ἐστιν ἐν τῇ βασιλείᾳ τῶν.

(67) Unus ms. ἤδη μεταναστάντας.

(68) Codex Colb. συντομον αὐτῷ τήν.

(69) Editi πάντες. At mss. tres παντός.

(70) Vocula σοι addita est ex libris veteribus.

(71) Veteres duo libri ἂν εἴη. Aliquanto post codex Voss. παρὰ τὰ συμβάντα.

nientes, non queunt citra pacta separari : et qui hoc facit, **567** futurus est reus præscriptarum multarum : longe magis qui fœdus inierit spiritualis illius contubernii, quod indissolubilem ac perpetuam conjunctionem habet, is seipsum ab iis quibus permistus est, sejungere ac resecare non poterit. Alioqui, si hoc facit, pœnis gravissimis e cœlo infligendis obnoxium se reddit. Etenim si mulier quæ ad viri pervenit societatem, cum eoque carnali copula conjuncta fuit, si insidias ipsi struxisse deprehendatur, morte multatur : quanto magis qui spirituali societati ascitus est, is, ipso Spiritu sancto teste ac internuntio, reus fit ob secessum ?

2. Quemadmodum igitur corporis membra, naturæ vinculo colligata, non possunt a corpore abscindi, aut, si abcissa fuerint, mortuum fit quod abscinditur : sic et asceta qui in collegium fratrum cooptatus est, Spiritusque fœdere, quod vinculum est vinculo naturæ fortius, ligatus fuit et vinctus, jam ab iis quibuscum copulatus est, non poterit resecari. Alioqui, si hoc facit, mortuus est animo, et privatus Spiritus gratia, ut qui id fœdus quod eo actore inierat, violaverit. Si vero aliquis dicat, pravos esse aliquos fratres (non enim omnes accusabit : si quidem non malo consilio pepigere societatem, sic ut uno consensu mali sint omnes) ; si quis igitur dicat, improbos esse aliquos fratres, et incaute bonum ab his everti, negligi honestatem, haberi despicatui convenientem ascetis disciplinam, ob idque a talibus separari se oportere, is secedendi sufficientem causam non excogitavit. Neque enim Petrus, aut Andreas, aut Joannes propter Judæ nequitiam submoverunt se a reliquo apostolorum choro, neque alius quisquam apostolus hanc ad recedendum ansam arripuit, neque quominus obediret Christo, ob illius pravitatem ullo modo impeditus est : sed documentis Domini obsecuti æmulabantur pietatem ac virtutem, non autem ad imitandam illius perversitatem abducebantur. Sic qui ait : Cogor propter malos a spirituali communitate separari, non idoneam inconstantiæ suæ causam invenit : quin potius terra petrosa est ipse, qui veritatis doctrinam alere non potest, ob consilii instabilitatem, sed per modicæ tentationis assultum, aut affectuum vitiosorum intemperantiam, honestum vivendi genus non perfert, statimque tenerum doctrinæ germen per vitiorum æstum aresoit. Atque causas verisimiles quidem illas, ut sibi

A κοῦ συνερχομενοι οὐκ ἂν δύναιντο παρὰ τὰ συμβαθέντα χωρίζεσθαι, ἢ ὃ τοῦτο (72) ποιῶν ἔνοχος ἔσται τοῖς ὡρισμένοις ἐπιτιμίοις · πολλῷ μᾶλλον ὁ εἰς σύμβασιν ἐλθὼν πνευματικῆς συμβιώσεως τῆς ἄλυτον (73) καὶ αἰώνιον τὴν συνάφειαν κεκτημένης οὐχ οἷός τ' ἂν εἴη μερίζειν καὶ ἀποκόπτειν ἑαυτὸν τούτων, οἷς συνεκράθη. Ἢ τοῦτο ποιῶν, βαρυτάτοις ἑαυτὸν τοῖς ἄνωθεν ἐπιτιμίοις ὑποβάλλει. Εἰ γὰρ γυνὴ, ἡ εἰς κοινωνίαν ἀνδρὸς ἀφιγμένη, καὶ σαρκικὴν ἔχουσα τὴν συνάφειαν αὐτοῦ, εἰ (74) τούτῳ ἐπιβουλεύουσα φωραθείη, θανάτῳ καταδικάζεται · πόσῳ μᾶλλον ὁ πνευματικῇ κοινωνίᾳ συναρμοσθεὶς ὑπ' αὐτῶ μάρτυρι καὶ μεσίτῃ τῷ Πνεύματι ὑπόδικος ἐπὶ τῷ χωρισμῷ γίνεται ;

B 2. Ὥσπερ οὖν τὰ μέλη τοῦ σώματος, φύσεως συναρτημένα δεσμῷ, οὐκ ἂν τοῦ σώματος ἀπορρήγνυσθαι δύναιτο, ἢ, εἰ ἀπορραγείη, νεκρὸν τὸ ἀπορρηγνύμενον γένοιτ' ἄν · οὕτω καὶ ἀσκητὴς ἀδελφότητι συναπτόμενος, καὶ φύσεως ἰσχυροτέρῳ δεσμῷ τῇ τοῦ Πνεύματος ἁρμολογίᾳ κρατούμενος, οὐκ ἂν ἐξουσίαν ἔχοι τέμνεσθαι τούτων, οἷς συνηρμόσθη. Ἢ ποιῶν τοῦτο, νεκρός ἐστι τῇ ψυχῇ (75), καὶ ἐστερημένος τῆς τοῦ Πνεύματος χάριτος, οἷα δὴ τὴν ἐπ' αὐτοῦ σύμβασιν ἀθετήσας. Εἰ δὲ λέγοι τις, ὅτι φαῦλοί τινες τῶν ἀδελφῶν · οὐ γὰρ ἅπαντας αἰτιάσεται · οὐ γὰρ ἐπὶ κακίᾳ τὴν κοινωνίαν πεποίηνται (76), ὥστε πάντας συμφώνως εἶναι κακούς · εἰ οὖν λέγοι, ὅτι φαῦλοί τινες τῶν ἀδελφῶν, καὶ ἀφυλάκτως τὸ ἀγαθὸν παραλύοντες (77), καὶ τῆς κοσμιότητος ἀμελοῦντες, καὶ τὴν πρέπουσα ἀσκηταῖς ἀκρίβειαν

C παρορῶντες, καὶ διὰ τοῦτο προσήκει τῶν τοιούτων χωρίζεσθαι, οὐκ ἀρκοῦσαν ἀπολογίαν τοῦ χωρισμοῦ ταύτην ἐπινενόηκεν. Οὐδὲ γὰρ Πέτρος, ἢ Ἀνδρέας, ἢ Ἰωάννης διὰ τὴν τοῦ Ἰούδα πονηρίαν ἀπερράγησαν τοῦ λοιποῦ τῶν ἀποστόλων χοροῦ, οὐδὲ ἕτερός τις τῶν ἀποστόλων ταύτην ἀφορμὴν ἀποστάσεως ἐποιήσατο, οὐδέ τι πρὸς τὸ πείθεσθαι τῷ Χριστῷ ὑπὸ τῆς ἐκείνου μοχθηρίας ἐνεποδίσθη · ἀλλὰ τοῖς τοῦ Κυρίου πειθαρχοῦντες διδάγμασι (78), τὴν εὐσέβειαν καὶ τὴν ἀρετὴν ἐζήλουν, οὐ μὴν πρὸς τὴν ἐκείνου

D πονηρίαν ἐπιστρεφόμενοι. Οὕτως ὁ λέγων, ὅτι διὰ τοὺς φαύλους χωρίζεσθαι πνευματικῆς ἀναγκάζομαι συναφείας, οὐκ εὔλογον πρόφασιν ἐξεῦρε τῆς οἰκείας ἀβεβαιότητος · ἀλλὰ ἔστι μὲν αὐτὸς γῇ πετρώδης, τὸν τῆς ἀληθείας λόγον ἐκθρέψαι διὰ γνώμης ἀβεβαιότητα μὴ δυνάμενος, ἀλλὰ διὰ μικροῦ πειρασμοῦ προσβολὴν (79), ἢ ἀκρασίαν παθῶν, τὴν σώφρονα πολιτείαν οὐχ ὑπομένων, εὐθύς τε ἀποξηραίνεται τῷ καύσωνι τῶν παθῶν τὸ τῆς διδασκαλίας ἀρτιφυὲς

(72) Antiqui tres libri præter Combef. Ἢ ὁ τοῦτο. Vocula ἢ in editis desiderabatur.

(73) Codices duo συμβιώσεως τῆς ἄλυτον. Alii duo et editi συμβιώσεως τὴν ἄλυτον. Codex Colb. συμβιώσεως τοῖς ἄλυτον... κεκνημένοις.

(74) Particula εἰ, quam ex veteribus libris addidimus, deerat in vulgatis. Mox tres mss. cum Voss. πολλῷ μᾶλλον. Subinde duo mss. ἐν τῷ χωρισμῷ.

(75) Codex Colb. ἐστι τὴν ψυχήν. Statim duo mss. cum Voss. Πνεύματος χορηγίας.

(76) Editi κοινωνίαν ποιήσεται. Veteres tres libri præter Comb. et Voss. πεποίηνται, recte.

(77) Antiqui duo libri cum Voss. ἀφυλάκτως τὸ καλὸν παραλ. Aliquanto post Reg. secundus ταύτην ἐπινενόηται.

(78) Codex Colb. πειθαρχοῦντες προστάγμασι. Nec ita multo infra duos mss. et Voss. ἐζήλουν, οὐδὲ πρὸς τὴν. Subinde duo mss. ἐπιστρέφοντα. Ibidem Vossii vetus liber et alii duo Οὕτε οὖν ὁ λέγων.

(79) Veteres duo libri cum Voss. διὰ μικροῦ πειρασμοῦ τινος προσβ.

βλάστημα· προγάσεις δὲ (80) εἰκαίας καὶ οὐκ ἀρ- A ipse persuadet, sed quæ tamen ad se defendendum
κούσας πρὸς ἀπολογίαν ἐπὶ τοῦ βήματος τοῦ Χριστοῦ ante tribunal Christi haud satis idoneæ sunt com-
κατὰ πληροφορίαν οἰκείας ἐπινοῶν, καὶ ἑαυτὸν εὐ- miniscitur; fallitque semetipsum facile. Nihil enim
κόλως παρακρουόμενος. Οὐδὲν γὰρ τοῦ ἑαυτὸν ἀπα- facilius est, quam seipsum decipere, quod quisque
τᾷν εὐκολώτερον, ἐπειδὴ κριτὴς ἕκαστος ἑαυτῷ κε- sibi benevolus justoque indulgentior judex est, ju-
χαρισμένος γίνεται, τὰ ἡδέα κρίνων (81) εἶναι συμφέ- cunda judicans esse conducibilia.
ροντα.

3. Ἔστω τοίνυν ὁ τοιοῦτος κατακεκριμένος παρὰ 3. Quamobrem qui ejusmodi est, sit ipso verita-
ἀληθείᾳ δικαζούσῃ, ὡς σκανδάλων ὑπόθεσις πλείοσι tis **568** judicio condemnatus, tanquam qui multis
καθιστάμενος, ἤτοι πονηρῷ ὑποδείγματι πρὸς ζῆλον scandali existat occasio, aut etiam pravo suo
τῶν ἴσων ἀτοπημάτων διεγείρων ἀεί, καὶ τοῦ οὐαὶ exemplo semper alios ad hujusmodi flagitia imi-
κληρονόμος γενόμενος. Καὶ συμφέρει αὐτῷ ἵνα μύ- tanda provocet, et vocis illius *væ* hæres evadat.
λος ὀνικὸς κρεμασθῇ περὶ τὸν τράχηλον αὐτοῦ, *Et expedi ei ut suspendatur mola asinaria ad col-*
καὶ καταποντισθῇ ἐν τῷ πελάγει τῆς θαλάσσης. *lum ejus, et demergatur in profundum maris*[52].
Ἐπὰν γὰρ (82) ψυχὴ ἀπόστασιν ἐθισθείη, πολλῆς Cum enim semel anima defectioni assuefacta fue-
ἐμπίπλαται ἀκρασίας, πλεονεξίας τε καὶ γαστριμαρ- B rit, multa intemperantia repletur, avaritiaque, et
γίας, ψεύδους τε καὶ πάσης κακοηθείας· καὶ τὸ edacitate, mendacio atque malignitate omni, et
τελευταῖον εἰς τὸν πυθμένα καταστρέφει τῆς πονη- postremo in imam nequitiam fertur, malis extre-
ρίας τοῖς ἰσχάτοις ἐμπειρομένη κακοῖς. Ὁ τοίνυν mis infixa. Qui igitur talium dux exstiterit, consi-
τῶν τοιούτων ὁδηγὸς καθιστάμενος, σκοπείτω ποσῶν deret quot animarum interitus reus fiat: qui ta-
ψυχῶν ἀπωλείας ἔνοχος γίνεται· ὅ γε μηδὲ πρὸς τὰς men ne animæ quidem suæ rationi reddendæ par
εὐθύνας τῆς ἑαυτοῦ ψυχῆς ἀρκίσαι δυνάμενος. Τί γὰρ esse possit. Cur enim qui ejusmodi est, non magis
οὐχὶ μᾶλλον ὁ τοιοῦτος μιμεῖται τὸν μέγαν Πέτρον, imitatur magnum Petrum, fitque reliquis firmæ
καὶ ὑπόδειγμα βεβαίας πίστεως, καὶ τῆς περὶ τῶν fidei et constantis in bonis animi exemplum, ut
καλῶν (83) ἐνστάσεως τοῖς λοιποῖς γίνεται, ἵνα, λάμ- fulgente virtutem illius splendore, etiam ii qui in
ποντος τοῦ φωτὸς τῶν ἐκείνου κατορθωμάτων, καὶ nequitiæ tenebris degunt, ad quiddam melius de-
οἱ ἐν σκότει τῆς πονηρίας διάγοντες ἐπὶ τὸ κρεῖττον ducantur[53]? Deinde vero Noe justus ille haudqua-
ὁδηγηθῶσιν; Ἔπειτα δὲ Νῶε μὲν ὁ δικαίος οὐκ εἶπε quam Deo dixit: Oportet exire me de mundo, cum
πρὸς τὸν Θεὸν, ὅτι Δεῖ με ἐκβῆναι τοῦ κόσμου, sint pravi omnes; sed potius athletico ac generoso
ἐπειδὴ πάντες εἰσὶ πονηροὶ, ἀλλ' ἐκαρτέρησε μᾶλλον animo perseveravit, servavitque in pravitatis abysso
ἀθλητικῶς (84) καὶ γενναίως, καὶ μεταξὺ ἀβύσσου C tranquillam ac pacatam pietatem, nec unquam
πονηρίας τὴν εὐσέβειαν ἀχείμαστον διετήρησε, καὶ dissensit a Domino, sed per patientiam ac tole-
πρὸς τὸν Δεσπότην οὐδαμῶς ἐστασίασεν, ἀλλὰ ὑπο- rantiam in mediis impietatis fluctibus pietatis one-
μονῇ καὶ καρτερίᾳ μεταξὺ τῶν κυμάτων τῆς ἀσε- rariam navim tutam et incolumem præstitit[54]. Et
βείας τὴν φορτίδα (85) τῆς εὐσεβείας περιεσώσατο. Lot in Sodomis inter tantam impietatem iniqui-
Καὶ Λὼτ ἐν Σοδόμοις, μεταξὺ τοσαύτης ἀσεβείας tatemque ac injustitiam degens, virtutem incor-
καὶ παρανομίας καὶ ἀθεσμίας στρεφόμενος, τὴν ἀρε- ruptam custodivit, neque ullis omnimo passus est
τὴν ἀπαράφθορον διεφύλαξεν, οὐδαμοῦ κακαῖς ἑαλω- pravis insidiis circumventam captivamque teneri:
κυῖαν ἐπιβουλαῖς· ἀλλὰ μεταξὺ ξενοκτόνων, καὶ ὕβρει atque inter hospitum interfectores, eosque qui
πολλῇ καὶ ἀκολασίᾳ κατὰ τῶν τῆς φύσεως φερομένων multa petulantia atque libidine contra naturæ leges
θεσμῶν, τὴν ἁγιωσύνην ἀμίαντον αὐτός τε διέσωσε, ferebantur, et ipse conservavit sanctitatem incon-
καὶ τοῖς λοιποῖς, ὡς ἐνῆν, εἰσηγήσατο (86), πράξεσι taminatam, et reliquos ad eam exhortatus est pro
πρό τῶν λόγων τὸ καλὸν ἐκπαιδεύων. Σὺ δὲ προφα- virili, prius factis quam verbis edocens bonum ac
σίζῃ τὰς τῶν ἀδελφῶν ὀλιγωρίας ἢ οὔσας, ἢ παρὰ virtutem. Tu vero meditans defectionem, ac Spi-
σοῦ πλαττομένας τὴν ἀποστασίαν ἐννοῶν, καὶ τὴν ritus sancti secessum excogitans, fratrum negli-
ἀθέτησιν τοῦ ἁγίου Πνεύματος μηχανώμενος (87), D gentias aut veras aut a te confictas prætendis, fa-
καὶ τῆς ἑαυτοῦ πονηρίας καὶ τῶν πόνων τῶν ὑπὲρ cisque, ut illata fratribus calumnia quasi quoddam

[52] Matt. XVIII, 6. [53] Gen. VI, 9. [54] Gen. XIX.

(80) Sic antiqui tres libri, non ut editi, in quibus vocula δὲ non legitur. Aliquanto post codex Voss. εὐκόλως ἀποκρουόμενος.

(81) Codex Colb. τὰ ἴδια κρίνων. Nec ita multo infra idem ms. καθιστάμενος, οἱ τῷ... διεριθίζονται.

(82) Reg. secundus ἐὰν γάρ. Statim duo mss. cum Voss. ἐθισθῇ. Subinde codex Colb. πονηρίας τοῖς αἰσχίστοις.

(83) Codex Colb. περὶ τὸ καλόν.

(84) Antiqui duo libri μᾶλλα ἀθλητικῶς.

(85) Editi τὴν φροντίδα. Regii tertius et quartus ἠντ φορτίδα, bene. Alius codex itidem Regius utramque scripturam exhibet, primam prima manu, secundam secunda. Subinde duo mss. perinde ut Voss. οὐδαμοῦ κακίας.

(86) Veteres duo libri et editi διηγήσατο. Alii duo cum Voss. εἰσηγήσατο, rectius.

(87) Illud, καὶ τὰν ἀθέτησιν τοῦ ἁγίου Πνεύματος μηχανώμενος, addidimus ex Colbertino, nec aliter legitur in Vossii veteri libro et in Reg. primo, nisi quod vox ἁγίου in his libris desit. Statim editi τῶν πόνων τῶν πόνων· sed vox πόνων et inepte et contra veterum librorum fidem bis edita fuerat. Mox codex Voss. τὴν τῶν ἀρετῶν ἐργάζῃ.

velamentum sit et tuæ pravitatis, et tuæ in laboribus segnitiei, quos pro virtute debueras subire.

4. Quare qui talis fuerit, his exemplis ad frugem meliorem revocatus, in pactis cum Spiritu initis acquiescat, quibus se in primis cœlestis partus incunabulis devinxerat. Neque enim si contigerit, ut unus digitus molesti aliquid in manu perferat, continuo etiam alius resecari pertinaciter volet: sed primum quidem dolorem effugiet amputationis, deinde vero permanebit firmus et constans, ut et operam eam quæ a periclitante danda esset, det ipse corpori, et ne manus omnino ramis naturalibus spoliata, proprio et innato ornatu privetur. Velim igitur transferas **569** exemplum ad ascetam, et considera quantum dolorem ad dedecus animis acri sensu præditis per resectionem afferat, et quomodo constituat seipsum mortuum et vitæ exsortem. Quod autem præceptor discipulum suum ad pravitatem inducere non velit, sic ut prava magistri institutio causa discipulo sit secessus atque defectionis, hoc modo, si placet, consideremus. Quid est pater? quid vero est magister? Pædotriba uterque. Alter quidem filio, alter vero discipulo studiose precatur ac vult meliora. Siquidem et illud naturale patribus est, ut optent liberos sibi esse quam optimos et prudentissimos, honestissimosque ac modestissimos: quo et filii clari sint, et patres virtutibus filii ad se redundantibus magis inclarescant. Similiter et palæstræ magistri, quos ipsi exercent, eos et strenuissimos et peritissimos efficere student, ut cum fortiter ac perite prosperum certamen peregerint, adversariorum fiant splendidi victores, eorumque legitima pugna manifesta laus sit magistrorum. Quisque autem animum ad docendum induxit, naturaliter vult discipulos suos ad perfectissimam documentorum suorum cognitionem pervenire. Cum igitur ita sint natura affecti patres, quomodo non optarit sanctitatis doctor, ut suus discipulus reddatur optimus, ac spirituali sapientia sapientissimus? præsertim cum sciat, se, si suus discipulus talis evaserit, tum apud homines futurum celebrem, tum a Christo eximias coronas consecuturum, quandoquidem famulos illius, vel, ut rectius dicam [55], fratres, quando et hac voce uti Christus voluit, diligentia ac cura sua effecit ipsius consortio dignos.

5. Sed et alius præterea consideremus, quod si malus evaserit discipulus ob ipsius institutionem, inurenda sit magistro judicii tempore indelebilis

[55] Matth. XII, 49.

A ἀρετῆς οκνηρίας παραπέτασμα τὴν τῶν ἀδελφῶν ἐργάζῃ διαβολήν.

4. Ὥστε σωφρονισθεὶς ὁ τοιοῦτος τοῖς ὑποδείγμασι, στεργέτω τὴν ἁρμονίαν τοῦ Πνεύματος, ἣν ἑαυτῷ (88) περὶ τὰς πρώτας σπαργανώσεις τῆς οὐρανίου κυήσεως συνηρμόσατο. Οὔτε γὰρ, εἰ συμβαίη ἐπὶ τῆς χειρὸς ἕνα τῶν δακτύλων παθεῖν τι τῶν ἀνιαρῶν, ᾗδη καὶ ὁ ἕτερος ἐκτμηθῆναι φιλονεικήσει· ἀλλὰ φεύξεται μὲν πρῶτον τὸ ἀλγεινὸν τῆς τομῆς, ἔπειτα δὲ καὶ στερρῶς παραμενεῖ, ὥστε καὶ τὴν τοῦ κινδυνεύοντος ἀντεισφέρειν χρείαν τῷ σώματι, καὶ μὴ πάντη τὴν χεῖρα τῶν φυσικῶν κλάδων ἀφαιρεθεῖσαν ἀποσυληθῆναι τοῦ οἰκείου κόσμου καὶ προσφυοῦς. Μετένεγκε τοίνυν ἐπὶ τὸν ἀσκητὴν τὸ ὑπόδειγμα, καὶ σκόπησον ὅσον ἄλγος καὶ ἀκοσμίαν ταῖς αἰσθητικαῖς ψυχαῖς τῇ B ἀποκοπῇ κατεργάζεται, καὶ ὅπως ἑαυτὸν νεκρὸν καὶ ζωῆς ἀμέτοχον ἀποφαίνει. Ὅτι δὲ ὁ ἀφηγούμενος οὐκ ἂν ἕλοιτο τὸν αὐτῷ μαθητευόμενον πρὸς πονηρίαν ἐνάγειν, ὥστε τὴν πονηρὰν ἀγωγὴν τοῦ διδασκάλου πρόφασιν τῷ μαθητῇ χωρισμοῦ γενέσθαι καὶ ἀποστάσεως, οὕτως, εἰ δοκεῖ, σκεψώμεθα. Τί μὲν πατήρ; τί δὲ διδάσκαλος; Παιδοτρίβης ἑκάτερος. Ὁ μὲν γὰρ τῷ παιδὶ, ὁ δὲ τῷ μαθητῇ εὔχεσθαί τε τὰ κρείττονα καὶ βουλεύεσθαι διεσπούδακε. Φύσις μὲν γὰρ πατράσιν εὔχεσθαι τοὺς παῖδας ὡς βελτίστους καὶ φρενιμωτάτους γενέσθαι, κοσμιωτάτους τε καὶ μετριωτάτους, ἵνα οἱ μὲν παῖδες εὐδοκιμοῖεν, οἱ δὲ πατέρες εὐκλεέστεροι γένοιντο τῇ ἐπ' αὐτοὺς ἀναφορᾷ τῶν καλῶν τοῦ παιδός· σπουδὴ δὲ καὶ παιδοτρίβαις ἀλκιμωτάτους τε καὶ τεχνικωτάτους τοὺς ὑπ' αὐτῶν C ἀσκουμένους γενέσθαι, ἵνα, ῥώμῃ καὶ ἐμπειρίᾳ περιδέξιον τὸ ἀγώνισα ποιησάμενοι, λαμπροὶ νικηταὶ τῶν ἀντιπάλων ἀποδειχθῶσι, καὶ ἡ τούτων ἔννομος ἄθλησις (89) τῶν καθηγουμένων σαφὴς ἔπαινος γένηται. Φύσις δὲ παντὶ τῷ διδάσκειν προῃρημένῳ τὸ θέλειν εἰς ἀκριβεστάτην καταλῆψιν ἀφικέσθαι τῶν διδαγμάτων τοὺς μαθητάς. Τῆς τοίνυν τῶν πατέρων (90) φύσεως τοῦτον ἐπεχούσης τὸν λόγον, πῶς οὐκ ἂν καὶ ὁ τῆς ὁσιότητος παιδευτὴς τὸν παρ' αὐτοῦ παιδευόμενον εὔξαιτο ἀκακώτατόν τε καὶ σωφρονέστατον τὴν πνευματικὴν σοφίαν ἀποδειχθῆναι; καίπερ σαφῶς ἐπιστάμενος, ὅτι, τοιούτου γενομένου τοῦ μαθητοῦ, καὶ παρὰ ἀνθρώποις εὐκλεὴς ἔσται, καὶ παρὰ τοῦ Χριστοῦ λαμπροὺς ὑποδέξεται (91) τοὺς στεφάνους, ὡς τοὺς οἰκέτας αὐτοῦ, μᾶλλον δὲ εἰπεῖν, ἀδελφούς, ἐπειδὴ καὶ τοῦτο Χριστὸς εἵλετο, ἀξίους D τῆς πρὸς αὐτὸν οἰκειώσεως διὰ τῆς αὐτοῦ ἐπιμελείας ἀπεργασάμενος.

5. Καὶ ἕτερον δὲ σκοπῶμεν, ὡς, εἰ φαῦλος ὁ μαθητὴν γένοιτο παρὰ τὴν αὐτοῦ ἀγωγὴν, αἰσχύνην ἀπαρηγόρητον ἕξει ἐπὶ τῆς οἰκουμενικῆς κατὰ τὸν τῆς

(88) Veteres duo libri et editi ἣν ἑαυτῷ. Alii duo mss. ἣν αὐτόν. Codex Voss. ἣν ἑαυτόν. Ibidem Vossii vetus liber et alii duo παρὰ τάς· quem locum ita ad verbum interpretabere, *quam sibi in primis cælestis partus fascis aptavit*. Hoc est, *quam ipse processus est in primis cælestis partus incunabulis, seu initiis*. Vocula τι addita est non longe ex Combefisii veteri libro. Subinde codex Colb. φιλονεικείτω.

(89) Codex Colb. ἔννομος ἄσκησις.

(90) Vossii vetus liber et alii duo Τῆς τοίνυν τῶν πραγμάτων, *cum igitur res ita se habeant suapte natura*.

(91) Sic veteres aliquot libri. Editi παρὰ Χριστοῦ λαμπροὺς ἀποδέξηται.

κρίσεως καιρον πανηγύρεως ὁ ὑφηγούμενος, καὶ ἐπὶ τοῦ πανδήμου τῶν οὐρανίων ἀθροίσματος (92) οὐκ αἰσχυνεῖται μόνον, ἀλλὰ καὶ κολασθήσεται. Πόθεν οὖν ἐγγενήσεται τὸ μὴ οὐχὶ θελῆσαι τὸν καθηγούμενον κόσμιόν τε καὶ ἐπιεικῆ γενέσθαι τὸν οἰκεῖον ὁμιλητήν; Καὶ ἄλλως δὲ ἀλυσιτελὴς τῷ διδασκάλῳ ἡ τοῦ μαθητοῦ πονηρία. Ἐπειδὴ γὰρ τὴν πρὸς ἀλλήλους ἑκάτερος (93) συμβίωσιν εἵλοντο, ἧς ἂν μετάσχῃ πονηρίας ὁ μαθητὴς, τῶν ταύτης καρπῶν πρῶτον μεταδίδωσι τῷ διδασκάλῳ· ὥσπερ τὰ ἰοβόλα τῶν ἑρπετῶν τοῖς θάλπουσι πρῶτον ἐνίησί τὸν ἰόν· ὡς εἶναι πάντοθεν δῆλον, ἔκ τε τῆς φύσεως τῶν πραγμάτων, ἔκ τε τοῦ λυσιτελοῦντος τῷ ἄγοντι, ὅτι εὔξεται, καὶ πάντα τρόπον σπουδάσει, ἐπιεικῆ τε καὶ κόσμιον τὸν ὑπ' αὐτῷ παιδευόμενον καταστῆναι. Εἰ μὲν γὰρ ἦν κακίας καὶ πονηρίας ἀλείπτης, πρὸς τοῦτο πάντως ἄγειν ἂν τὸ πέρας τοὺς παρ' αὐτοῦ ἀσκουμένους ἐσπούδαζεν· εἰ δὲ ἀρετῆς καὶ δικαιοσύνης ἐστὶ παιδευτὴς, οὐκ ἂν ἐναντίον οἶμαι τοῖς οἰκείοις σπουδάσμασι τὸ πέρας ἐπὶ τὸν μαθητευόμενον (94) ἐκβῆναι ἕλοιτο. Ἅπασα τοίνυν πρόφασις εὔλογος τῷ βουλομένῳ χωρίζεσθαι πνευματικοῦ συστήματος περιῄρηται. Αἰτία δὲ αὐτῷ ἀπεδείχθη τῆς τοιαύτης γνώμης ἡ τῶν παθῶν ἀκρασία, καὶ ἡ περὶ τοὺς πόνους ὀλιγωρία, καὶ τὸ τῆς κρίσεως σαθρὸν (95) καὶ ἀβέβαιον. Οὐ γὰρ ἤκουσεν οὗτος παρὰ τοῦ προφήτου Δαβίδ, ὅτι Μακάριοι οἱ φυλάσσοντες κρισιν· οἱ φυλάσσοντες, οὐχὶ οἱ καταλύοντες. Οὗτοί εἰσιν οἱ τοῖς μωροῖς ὁμοιωθέντες, οἱ ἐπὶ τῆς ψάμμου, τῆς κατὰ τὴν γνώμην ἀβεβαιότητος, τὸν θεμέλιον τῆς πνευματικῆς τιθέντες οἰκοδομῆς, ὃν ὀλίγαι ψεκάδες πειρασμῶν, καὶ βραχὺς χείμαρρος τῶν τοῦ πονηροῦ ἐφόδων (96), ὑφελκύσας τὴν ὑποβάθραν, διέλυσέ τε καὶ διεσκόρπισεν.

A ignominia coram orbis terrarum publico conventu nec sit modo pudore afficiendus coram universo cœlitum agmine, verum etiam puniendus sit. Unde igitur fiet, ut præceptor discipulum suum bene moratum ac modestum esse nolit? Et alioqui magistro non profutura est discipuli pravitas: cum enim ambo alter cum altero ætatem degere statuerit, in quod vitium discipulus inciderit, ejus fructus primum cum magistro communicat; more venenatorum serpentum, qui a quibus foventur, in eos primum virus immittunt. Quare perspicuum est undique, cum ex rerum natura, tum ex utilitate instituentis, optaturum ipsum, ac curaturum omni modo, ut suus discipulus fiat probus ac modestus. Etenim si malitiæ ac nequitiæ foret magi- B ster, ad hunc omnino finem eos qui ab ipso exercentur, studeret perducere: si vero doctor est virtutis ac justitiæ, haudquaquam volet, opinor, discipulum suum ad contrarium suis ipsius studiis **570** finem pervenire. Itaque æquus omnis prætextus sublatus est ei, qui vult a spirituali societate separari. Posita est autem ipsi ob oculos causa hujus consilii, intemperantia affectuum, laborum negligentia, corruptela ac instabilitas judicii. Non enim audivit is a propheta David, *Beati qui custodiunt judicium* [56]; qui custodiunt, non qui evertunt. Hi sunt qui fatuis assimilantur: qui super arenam inconstantiæ mentis, ædificii spiritualis posuerunt fundamentum, quod paucæ tentationum guttæ, et modicus torrens ab illius maligni C assultibus excitatus, subtracto fulcro dissolvit ac disjicit.

## ΚΕΦΑΛΑΙΟΝ ΚΒ'.

### Περὶ ὑπακοῆς πληρέστερον.

1. Ὅπως μὲν οὖν προσήκει τὸν ἅπαξ ἑνωθέντα πνευματικῷ συστήματι φυλάττειν τὴν ἕνωσιν ἀδιάλυτον, κατὰ τὸ ἐνὸν ὑπεθέμεθα. Νῦν δ' αὖ πάλιν τὸν περὶ τῆς ὑπακοῆς λόγον γυμνάσωμεν· καὶ πρότερον μὲν διὰ βραχέων ἐπελθόντες, νῦν δὲ τελειώτερον ἐκτιθέμενοι· καὶ δείξωμεν, ὁπόσην ὁ ἀκριβὴς ἀπαιτεῖ λόγος παρὰ τῶν ἀσκητῶν τῷ προεστῶτι τὴν εὐπείθειαν. Ἐξ αὐτῆς γὰρ τῆς ἁγίας Γραφῆς πειράσομαι ταύτης τὸ μέτρον διασαφῆσαι. Παῦλος ὁ ἀπόστολος, Ῥωμαίοις ἐπιστέλλων, προστάσσει (97) πάσαις ἐξουσίαις ὑπερεχούσαις ὑποτάσσεσθαι, ἐξουσίαις ταῖς τοῦ D

## CAPUT XXII.

### *De obedientia uberius.*

1. Quomodo quidem indissolubilis conjunctio ab eo, qui se semel spirituali societati adjunxerit, servanda sit, quoad potuimus, ostendimus. Verum nunc iterum de obedientia instituamus sermonem, et quod superius paucis perstrinximus, nunc diligentius explicemus, ostendamusque quantam exigat ab ascetis erga præfectum obedientiam accurata doctrina. Ex ipsa enim Scriptura adnitar modum illius ac mensuram declarare. Ad Romanos scribens apostolus Paulus, subjici eos et potestatibus cunctis supereminentibus jubet, mundanis, inquam, non

[56] Psal. cv, 3.

(94) Editi ὁ ὑφηγούμενος, καὶ ὁ τῆς ὁσιότητος παιδευτὴς ἐπὶ τοῦ. At mss. ut in contextu. Hic locus paulo aliter in Reg. primo legitur, nempe hoc modo, αἰσχύνεται αἰσχύνην ἀπαρηγόρητον ἐπὶ τῆς οἰκουμένης κατὰ τὴν τῆς κρίσεως καιρὸν πανηγύρεως, καὶ ἐπὶ τοῦ πανδήμου τῶν οὐρανίων ἀθροίσματος, καὶ οὐκ αἰσχύνεται μόνον, etc. Editi habent quoque αἰσχύνεται. At mss. nonnulli αἰσχυνεῖται μόνον.

(93) Veteres duo libri cum Voss. ἑκάτεροι. Mox idem codex Voss. et Reg. primus ἂν μετέχῃ. Haud longe duo mss. τὸν ταύτης καρπόν. Ibidem Reg. primus μεταδώσει.

(94) Codices nonnulli ἐπὶ τῶν μαθητευομένων.

(95) Unus ms. καὶ τὸ τῆς οἰκείας γνώμης σαθρόν.

(96) Editiones Basil. et Paris τῶν τοῦ πονηροῦ ἐφόδων· sed hæ duæ voces τῶν...: ἐφόδων neque in Voss. neque in aliis duobus mss. inveniuntur. Codex Colb. τῶν τοῦ πονηροῦ προπεμμάτων, ἐφελκύσας. Alii duo mss. χείμαρρος τῶν τοῦ πονηροῦ, ὑφελκύσας.

(97) Editi προτάσσει. At mss. προστάσσει. Aliquanto post codex Colb. καὶ τοὺς ἀντιτασσομένους κατά γε.

spiritualibus potestatibus [57]: atque hoc ex his quæ sequuntur declaravit, ubi de tributis ac vectigali loquitur, et ubi, qui vel minimum resistit potestati, eum affirmat Deo ipsi resistere [58]. Itaque si hujus mundi principibus, qui ex humana lege principatum obtinuerunt, ita subjectos esse pietatis cultores voluit divina lex, idque, cum tunc in impietate degerent; quanta tandem ab asceta præstanda obedientia est ei, qui a Deo præses constitutus sit, ab ejusque legibus potestatem acceperit? Quomodo igitur Dei ordinationi non restiterit, qui resistit moderatori? præsertim cum aperte Apostolus jubeat omni in re parendum esse spiritualibus præpositis. *Obedite*, inquit, *præpositis vestris, et subjecti estote. Ipsi enim vigilant pro animabus vestris, tanquam rationem reddituri, ut cum gaudio hoc faciant, et non gementes: inutile hoc enim vobis est* [59]. Si igitur non perfecte obedire inutile est, operæ pretium est persequi nos quod magis expedit. Nam mea quidem sententia, hoc quod dicitur inutile, magni cujusdam detrimenti, reique pœnitendæ ac corrigendæ significationem habet.

2. Imitanda est autem maxime sanctorum obedientia, quam Deo exhibuerunt; si idoneo hoc exemplo ad exsequendum nostrum propositum utentes, obedientiam rite præstare velimus. Neque vero existimet quisquam, me, obedientiam præfectis debitam stabilire **571** volentem, exempla sublimiora proferre, aut debitæ Deo obedientiæ obedientiam hominibus reddendam arroganter comparare audere. Non enim proprio marte, sed ipsis divinis Scripturis inductus hanc adhibui comparationem. Animadverte enim quid dicat Dominus in Evangeliis, ubi de obedientia servis suis reddenda legem ponit. *Qui recipit vos, me recipit* [60]. Et iterum alio in loco: *Qui vos audit, me audit*; *et qui vos spernit, me spernit* [61]. Quod autem apostolis dixit, id ab ipso de omnibus post eos moderamen habituris statutum fuisse, ex multis et indubitatis sacræ Scripturæ testimoniis evidentissimisque argumentis probari potest. Quamobrem fuimus nos etiam convenienter divinis oraculis locuti, cum diximus, nos sanctorum erga Deum obedientiam, nostræ erga præfectos obedientiæ exemplar nobis ipsis proponere oportere. Quomodo igitur suam sancti declararunt erga Dominum obedientiam? Considera mihi Abraham, qui jubetur relinquere domum, patriam, opes, possessiones, cognatos, amicos; itemque contraria consectari, terram alienam, locum ignotum vaga-

A κόσμου, οὐ ταῖς πνευματικαῖς· καὶ τοῦτο ἐκ τῶν ἑπομένων ἐδήλωσεν, εἰπὼν περὶ φόρων καὶ τέλους, καὶ τὸν ἀντιτασσόμενον κατά γε τὸ σμικρότατον τῇ ἐξουσίᾳ τῷ Θεῷ ἀντιτάσσεσθαι ἀποφαίνεται. Εἰ τοίνυν τοῖς τοῦ κόσμου τούτου ἄρχουσι, τοῖς κατὰ νόμον ἀνθρώπινον τὴν (98) ἀρχὴν εἰληφόσι, τοσαύτην ὑποταγὴν παρὰ τῶν εὐσεβούντων ὁ θεῖος νόμος ἀπένειμε, καὶ ταῦτα τηνικαῦτα ἐν ἀσεβείᾳ διαζῶσι· πόσην εὐπείθειαν ὀφείλει ὁ ἀσκητὴς τῷ παρὰ Θεοῦ καταστάντι ἄρχοντι, καὶ (99) παρὰ τῶν νόμων ἐκείνου λαβόντι τὴν ἐξουσίαν, εἰσφέρειν; Πῶς δὲ οὐκ ἂν ἀντιτάξαιτο τῇ τοῦ Θεοῦ διαταγῇ ὁ τῷ καθηγουμένῳ ἀντιτασσόμενος; ἄλλως τε καὶ διαῤῥήδην τοῦ Ἀποστόλου κελεύοντος τοῖς πνευματικοῖς ἡγουμένοις ὑπείκειν ἐν πᾶσι. Πείθεσθε γάρ, φησὶ, τοῖς ἡγουμένοις ὑμῶν, καὶ ὑπείκετε. B Αὐτοὶ γὰρ ἀγρυπνοῦσιν ὑπὲρ τῶν ψυχῶν ὑμῶν, ὡς λόγον ἀποδώσοντες, ἵνα μετὰ χαρᾶς τοῦτο ποιῶσι, καὶ μὴ στενάζοντες· ἀλυσιτελὲς γὰρ ὑμῖν τοῦτο. Εἰ οὖν τὸ μὴ πρὸς ἀκρίβειαν πείθεσθαι ἀλυσιτελές, προσήκει μεταθεῖναι ἡμᾶς τὸ λυσιτελέστερον. Τὸ γὰρ ἀλυσιτελὲς, οἶμαι, μεγάλης ζημίας καὶ (1) μεταμελείας καὶ διορθώσεως ἔμφασιν ἐπιφέρεται.

2. Ζηλοῦν δὲ προσήκει μάλιστα τὴν τῶν ἁγίων εὐπείθειαν, ἣν περὶ τὸν Θεὸν ἐπεδείξαντο, εἴ γε μέλλοιμεν ἀρκοῦντι ὑποδείγματι περὶ τὴν ὑπόθεσιν χρώμενοι, καλῶς τὴν ὑπακοὴν ἀπεργάζεσθαι. Καὶ μηδεὶς οἰέσθω με κρατύνειν ἐθέλοντα τὴν περὶ τοὺς ἡγουμένους εὐπείθειαν, ὑπέρογκα παράγειν τὰ ὑποδείγματα, καὶ τῇ πρὸς τὸν Θεὸν ὑπακοῇ τολμᾶν αὐθαδῶς παρεικάζειν τὴν πρὸς (2) τοὺς ἀνθρώπους εὐπείθειαν. Οὐ γὰρ οἰκοθεν ὁρμηθεὶς, ἀλλὰ ἀπ' αὐτῶν τῶν θείων Γραφῶν, ταύτην τὴν εἰκασίαν πεποίημαι. Σκόπησον γὰρ τί ὁ Κύριος ἐν Εὐαγγελίοις φησὶ, τὴν περὶ τοὺς ἑαυτοῦ δούλους θεσπίζων ὑπακοήν· Ὁ δεχόμενος ὑμᾶς ἐμὲ δέχεται· καὶ πάλιν ἑτέρωθι· Ὁ ἀκούων ὑμῶν ἐμοῦ ἀκούει· καὶ ὁ ἀθετῶν ὑμᾶς ἐμὲ ἀθετεῖ. Ὅτι δὲ ὃ τοῖς ἀποστόλοις εἴρηκε, περὶ πάντων τῶν μετ' αὐτοὺς καθηγησομένων ἐνομοθέτησεν, ἐκ πολλῶν καὶ ἀναμφιλέκτων μαρτυριῶν τῆς θείας Γραφῆς καὶ τεκμηρίων ἐναργεστάτων ἔστι παραστῆσαι. Ὥστε ἀκολούθως καὶ ἡμεῖς τοῖς θείοις θεσπίσμασι τοὺς λόγους ἐποιησάμεθα, φήσαντες δεῖν τὴν τῶν ἁγίων περὶ τὸν Θεὸν εὐπείθειαν ὑπόδειγμα τῆς περὶ τοὺς προεστῶτας ὑπακοῆς ἑαυτοῖς (3) προτιθέναι. Πῶς οὖν οἱ ἅγιοι τῷ Δεσπότῃ τὴν εὐπείθειαν ἐπεδείξαντο; Σκόπησόν μοι τὸν Ἀβραὰμ κελευόμενον καταλιμπάνειν οἶκον, πατρίδα, περιουσίαν, κτήματα, συγγενεῖς, φίλους καὶ ἐκ τούτοις (4) διώκειν τὰ ἐναντία, τὴν ξένην, τὸ ἀνεπίγνωστον, τὴν πλάνην, τὴν πενίαν, τοὺς φόβους,

[57] Rom. XIII, 1. [58] ibid. 7. [59] Hebr. XIII, 17. [60] Matth. X, 40. [61] Luc. X, 16.

(98) Vossii vetus liber ἀρχὴν εἰληχόσι. Mox idem ms. et Colb. ὁ θεῖος λόγος ἀπένειμε. Ibidem Reg. secundus καὶ τούτοις τηνικ.

(99) Codex Voss. κατὰ τὸν νόμον ἐκείνου, et ita quoque scriptum invenitur in Reg. secundo secunda manu. Nec ita multo infra tres mss. οὐκ ἂν ἀντιτάξαιτο. Alius ms. et editi ἀντετάξατο.

(1) Codex Colb. cum Voss. μεταμελείας ἀδιορθώτου.

(2) Vossii vetus liber περὶ τοὺς ἀνθρώπους.

(3) Editi ὑπόδειγμα τοῖς... ἑαυτούς. At mss. tres ita ut edid. mus. Codex Voss. habet quoque ἑαυτοῖς. Ibidem codex Colb. προστιθέναι.

(4) Sic antiqui tres libri. Editi καὶ τούτοις. Codex Colb. καὶ ἀντὶ τούτων, *et harum rerum loco.*

τοὺς κινδύνους, καὶ ὅσα τοῖς ξενιτεύουσιν ἕπεται δυσχερῆ· καὶ ἀμελητί ὑπακούοντα, καὶ καταλιμπάνοντα μὲν τὴν οἰκοι εὐπραγίαν (3) καὶ ἀνάπαυσιν, ἀνθαιρούμενον δὲ ταύτης τὴν ἐπὶ τῆς ἀλλοδαπῆς ταλαιπωρίαν καὶ ἄλην.

3. Ὁρᾷς ἀσκητὴν ἀκριβέστατον, καὶ τῆς κοσμικῆς ἁπάσης εὐημερίας διὰ τὸν Θεὸν ὑπερόπτην; Ἀλλ' ἐπίωμεν τὰ ἑξῆς. Καταλαμβάνει (6) μὲν τὴν Παλαιστίνην, τὸν παρὰ Θεοῦ ὑποδειχθέντα τόπον εἰς παροικίαν· λιμοῦ δὲ καταλαβόντος τὴν χώραν, εἰς Αἴγυπτον μετανίσταται, κἀκεῖ τῆς γυναικὸς ἀφαιρεθείσης, οὐ μικροψυχεῖ (7), οὐδὲ ταῖς οἰκονομίαις τοῦ Θεοῦ καταμέμφεται, ὡς τῆς εὐπειθείας τοιαύτας ἀντιδεχόμενος ἀμοιβάς· ἀλλὰ πρᾴως καὶ τοῦτο ἤνεγκε τὸ πάντων βαρύτατον ἀδικημάτων ἀδίκημα, οὐχ ἅπαξ, ἀλλὰ γὰρ καὶ αὖθις ὑπὸ τοῦ Γεράρων βασιλέως γενόμενον. Κρίνας γὰρ ἅπαξ ὑπακούειν Θεῷ, οὐκ ἐσκόπει τί ἐπ' αὐτῷ οἰκονομεῖ ὁ Θεός, ἀλλ' ὅπως αὐτὸς ἀκριβεστάτην καὶ ἀνεπίληπτον τὴν ὑπακοὴν εἰσενέγκηται. Διά τοι (8) τοῦτο καὶ τὸ τελευταῖον λαμβάνει μὲν τὸν παῖδα τὸν Ἰσαάκ, μακρᾶς εὐχῆς καὶ πίστεως ἆθλον καὶ δώρημα· ἐπειδὴ δὲ ἐώρα αὐτὸν εἰς ὥραν ἡλικίας προβαίνοντα, καὶ ἐλπίδας ἀγαθὰς τοῖς γεγεννηκόσι παρέχοντα διαδοχῆς, καὶ τῆς μετέπειτα τοῦ γένους συστάσεως, τὸ τηνικαῦτα μετὰ τοσαύτας ἐλπίδας κελεύεται παρὰ τοῦ Θεοῦ ἀναγαγεῖν αὐτὸν εἰς ὄρος ὑψηλὸν (9), καὶ καταθύειν τῷ δεδωκότι. Δεξάμενος δὲ τὴν ἀπότομον ταύτην φωνήν, καὶ τὴν φοβερὰν λειτουργίαν, καὶ τὸ τῆς φύσεως ἰσχυρότερον οὐκ ἐπίταγμα μόνον ἀλλὰ καὶ ἄκουσμα, ὅπως πρᾴως ἤνεγκεν, ὅπως οὐκ ἐξέστη τὰς φρένας, ὅπως οὐ κατέπεσε τὴν ψυχήν, ἀλλ' ὥσπερ ἄρνα τινὰ καταθύειν μέλλων, οὕτως ἠρεμαίῳ καὶ ἀταράχῳ φρονήματι τὸν ζυγὸν (10) τῆς ὑπακοῆς ἐπιθέμενος, ἦει σὺν τῷ παιδὶ, τὸ προσταχθὲν ἐκπληρώσων, οὐδὲν οὐδὲ ἐν τούτῳ πολυπραγμονῶν τὴν τοῦ Θεοῦ κρίσιν, οὐδὲ μεμφόμενος, ἀλλὰ τὸ οἰκεῖον σκοπῶν, ὅπως ἂν κατὰ μηδὲν τὴν ὑπακοὴν παραλύσειεν. Οὕτω τοι καὶ λαμπρὸν ἤρατο στέφανον, τῇ οἰκουμένῃ στήλη πίστεως καὶ ὑπακοῆς ἱδρυνθείς (11). Ἐνῆν μὲν οὖν καὶ τῶν λοιπῶν ἁγίων τῶν κατὰ παλαιὰν ἱστορίαν διαλαμψάντων τὴν εὐπείθειαν διελθεῖν, εἰς παίδευμα τῆς τῶν ἀσκητῶν ἀναμφιλέκτου ὑπακοῆς (12), ἀλλ' ἵνα μὴ μακρὸν τὸν λόθον ἀπεργασώμεθα, ἕκαστον τῶν παιδεύεσθαι βουλομένων τῇ ἀκροάσει τῶν ἁγίων Γραφῶν παραπέμψαντες, αὐτοὶ ἐπὶ τοὺς μαθητὰς τοῦ Σωτῆρος τὸν λόγον τρεψόμεθα (13), δεικνύντες πῶς ὑπήκουον, καὶ πῶς ὑπετάσσοντο. Ἔλεγεν αὐτοῖς ὁ Ἰησοῦς ἔτι

tionem, paupertatem, timores, pericula, et ea quæ peregrinos comitantur incommoda. Considera illum et prompte obedientem, et relinquentem domesticam felicitatem ac quietem, et ejus loco amplectentem in aliena terra ærumnas, atque erra-tionem.

3. Vides ascetam perfectissimum, et cujuscunque felicitatis mundanæ contemptorem, Dei causa? Sed reliqua persequamur. Venit ille quidem in Palæstinam, commonstratum a Deo locum ad incolendum: sed fame regionem hanc invadente, transmigrat in Ægyptum, et illic uxore rapta, haudquaquam animo concidit, neque de Dei consiliis conqueritur, quod pro obedientia ejusmodi præmia reciperet, quin potius animo leni hanc quoque injuriam injuriarum omnium gravissimam pertulit, non semel, sed rursus etiam a Gerarorum rege illatam. Cum enim semel statuisset Deo obedire, jam non attendebat quid de se decerneret Deus, sed qua ratione ipse perfectissimam ac inculpatam obedientiam præstaret. Et eam ob causam postremo recipit filium Isaac, diuturnæ precationis ac fidei præmium ac donum. Cum autem videret illum ad ætatis florem progredientem, exhibentemque parentibus bonam spem successionis et generis ad posteros propagandi, tum domum post spes tantas jubetur a Deo hunc ipsum ad altum montem deducere et illic largitori immolare. Porro ille durissima hac voce accepta, munereque horrore plenissimo, et ejusmodi, ut tantum modo auditum, nedum imperatum, naturam vinceret, hæc ut moderate tulit, ut non jam motus est mente, ut animo non concidit, sed tanquam agnum **572** aliquem mactaturus, sic quieto et imperturbato animo, imposito sibi obedientiæ jugo, ibat cum filio, quod imperatum fuerat expleturus, nihil propterea Dei judicium curiose pervestigans, neque conquerens de eo, sed ad suum ipsius officium respiciens, ut ne ulla in re obedientiam infringeret suam. Sic igitur splendidam coronam consecutus est, toti terrarum orbi constitutus ipse fidei atque obedientiæ columna. Poteram quidem reliquorum etiam sanctorum, qui in veteri historia claruerunt, obedientiam commemorare, ut obedientia contradictionis expers formaretur in ascetis: sed ne orationem longam faciamus unumquemque hæc discere volentem ad sacras litteras auscultandas remittentes, ipsi ad Servatoris nostri discipulos sermonem convertemus; ostensuri, quomodo obedierint, quomodove fuerint subditi. Dicebat ipsis

(5) Reg. secundus. μὲν τὴν οἰκείαν εὐπραγίαν. Codex Colb. pro ἀνάπαυσιν habet ἄνεσιν.

(6) Regii secundus et quartus καταλιμπάνει μὲν τὴν, *deserit Palæstinam*. Reg. tertius et editi καταλαμβάνει μὲν τήν, *advenit in Palæstinam, occupat Palæstinam*. Ultra scriptura vera sit, nescio: sed ex utraque sententiam satis idoneam effici posse arbitror. Mox codex Colb. ἐνδειχθέντα τόπον.

(7) Reg. tertius et editi οὐδὲν μικροψυχεῖ. Alii duo mss. οὐ μακροψυχεῖ. Pro ἀφαιρεθείσης in Voss. legitur ἀφαιρεθείς.

(8) Editi Διὰ τί τοῦτο. At mss. Διά τοι τοῦτο.

(9) Codex Colb. cum Voss. ὑψηλὸν λίαν.

(10) Editi τὸ ζυγόν. At mss. tres τὸν ζυγόν.

(11) Veteres tres libri cum Voss. ἱδρυθείς. Editi ἱδρυθείς.

(12) Codex Colb. ἀναμφιδόλου ὑπακοῆς.

(13) Vossii vetus liber λόγον τρέψομεν. Alii duo mss. τρέψωμεν. Alius ms. et editi τρεψόμεθα.

Jesus cum rudes adhuc in ejus disciplina essent, Dominumque arbitrarentur tantum non jamjam regnaturum, atque existimarent se nihil perpessuros, subituros nulla pericula, nullis molestiis afficiendos, sed regnaturos cum Christo, atque in regalis gloriæ cultusque et honoris societatem venturos. Atque ut hoc declarat Petrus, cum Jesum de sua ipsius passione verba facientem increparet: *Assumens enim*, inquit, *cum Petrus, cœpit increpare illum, dicens : Propitius sis tibi, Domine, non erit tibi hoc* [62], his verbis ostendens mali nihil aut molesti suspicatum se fuisse : ita quoque idem declarant et filii Zebedæi, qui deprecaturam pro ipsis matrem adduxerint ad Dominum, ut honore afficerentur sedentur sedendi a dextris et a sinistris. Etenim nisi cito admodum regnaturum eum existimassent, non utique ausi fuissent id postulare ; quippe cum sessionem a dextris Patris in cœlo ad Servatorem pertinere intelligerent.

4. Quid igitur ipsis hæc exspectantibus ac sperantibus dicebat ? *Ecce ego mitto vos sicut oves in medio luporum* [63]. Et tamen re audita spei suæ maxime contraria, nequaquam responderunt : Accesseramus ob alias spes, et tu contraria his quæ speravimus, præcipis nobis ? Otium ac quietem speravimus, et emittis ad pericula ? Exspectavimus honores, et tu infers ignominias? Regnum speravimus, et tu ut fugemur, omniumque servi simus, jubes ? Nihil horum dixerunt, tametsi his quæ diximus, plura alia gravioraque audierant, veluti illud : *Tradent vos in tribulationes, et occident vos, et eritis odio omnibus gentibus propter nomen meum* [64]. *Et ad præsides et reges ducemini propter me* [65]. Itaque cum hæc omnia præter exspectationem audivissent, tamen inflexa mentis cervice, subierunt jugum, animoque alacri ad pericula, ad fora, ad contumelias, ad lapidationes, ad flagra, ad ignominias, ad cruces, ad varias mortes **573** processere. Imo etiam hæc pertulerunt alacritate tanta, ut gavisi sint, egerintque diem festum splendide tum, cum habiti sunt digni, qui fierent Christi passionum participes. *Gaudebant enim*, inquit, *quod digni habiti, sunt pro nomine ipsius contumeliam pati* [66]. Exigitur ab eo qui secundum Deum osceta est, ut suo præfecto hanc præstet obedientiam. Christus enim elegit discipulos, ut hujus vivendi generis quamdam formam hominibus, sicuti antea nobis dictum est, relinqueret. Nam præfectus nihil aliud est nisi is qui personam

A τὴν ἀρχὴν τῆς μαθητευσεως ἔχουσι, καὶ προσδοκῶσιν, ὅσον οὐδέπω βασιλεῦσαι τὸν Δεσπότην, καὶ ὑπολαμβάνουσιν, ὅτι καὶ αὐτοὶ καμοῦνται μὲν οὐδὲν, οὐδὲ κινδυνεύσουσιν, οὐδὲ ποιπιάσουσιν, συμβασιλεύσουσι δὲ Χριστῷ, καὶ τῆς βασιλικῆς δόξης· καὶ θεραπείας καὶ τιμῆς συμμεθέξουσι. Καὶ τοῦτο δηλοῖ μὲν Πέτρος (14) ἐπιτιμῶν τῷ Ἰησοῦ, ἡνίκα περὶ τοῦ οἰκείου πάθους ἐποιεῖτο τοὺς λόγους· Προσλαβόμενος γὰρ αὐτὸν, φησὶν, ὁ Πέτρος, ἤρξατο ἐπιτιμᾷν αὐτῷ, λέγων· Ἵλεώς σοι, Κύριε, οὐ μὴ ἔσται σοι τοῦτο· καὶ δεικνὺς ταύτῃ, ὅτι οὐδ' ὁπωστιοῦν (25) προσεδόκα δυσχερές· δηλοῦσι δὲ καὶ οἱ υἱοὶ Ζεβεδαίου τὴν μητέρα παρακαλοῦσαν ὑπὲρ αὐτῶν τῷ Κυρίῳ προσαγαγόντες, ὥστε τῇ ἐκ δεξιῶν καὶ τῇ ἐξ εὐωνύμων τιμηθῆναι καθέδρᾳ. Εἰ γὰρ μὴ B αὐτίκα μάλα βασιλεύειν αὐτὸν ὑπελάμβανον, οὐκ ἂν τοῦτο ἐτόλμησαν αἰτῆσαι, τὴν ἐκ δεξιῶν τοῦ Πατρὸς ἐν οὐρανοῖς καθέδραν τοῦ Σωτῆρος διακοσύμενοι (16).

4. Τί οὖν ταῦτα προσδοκῶσιν αὐτοῖς καὶ ἐλπίζουσιν ἔλεγεν ; Ἰδοὺ ἐγὼ ἀποστέλλω ὑμᾶς ὡς πρόβατα ἐν μέσῳ λύκων. Καὶ οὕτω πρᾶγμα ἐναντιώτατον τῆς οἰκείας ἐλπίδος ἀκούσαντες, οὐκ εἶπον, ὅτι Ἐφ' ἑτέραις ἐλπίσι προσήλθομεν, καὶ ἐναντία τῶν ἐλπισθέντων προστάσσεις ἡμῖν ; Ἄνεσιν προσεδοκήσαμεν, καὶ πρὸς κινδύνους ἐκπέμπεις ; Τιμὰς ἠλπίσαμεν, καὶ ἀτιμίας παρεισβάλλεις (17); Βασιλείαν προσεδοκήσαμεν, καὶ τὸ ἐλαύνεσθαι καὶ πάντων δούλους εἶναι διακελεύῃ ; Οὐδὲν τούτων οὐκ εἶπον, καίπερ ἕτερα τῶν εἰρημένων ἀκούσαντες C πλείονα καὶ βαρύτερα, οἷον τὸ, Παραδώσουσιν ὑμᾶς εἰς θλίψεις, καὶ ἀποκτενοῦσιν ὑμᾶς, καὶ ἔσεσθε μισούμενοι ὑπὸ πάντων τῶν ἐθνῶν διὰ τὸ ὄνομά μου. Καὶ ἐπὶ ἡγεμόνας δὲ καὶ βασιλεῖς ἀχθήσεσθε ἕνεκεν ἐμοῦ. Ταῦτα τοίνυν πάντα παρὰ τὴν προσδοκίαν ἀκούσαντες, κλίναντες τὸν αὐχένα τῆς διανοίας, τὸν ζυγὸν ὑπῆλθον καὶ προχείρως ἐπὶ τοὺς κινδύνους, ἐπὶ τὰς ἀγορὰς (18), ἐπὶ τὰς ὕβρεις, ἐπὶ τοὺς λιθασμοὺς ἐπὶ τοὺς ῥαβδισμοὺς, ἐπὶ τὰς ἀτιμίας, ἐπὶ τοὺς σταυροὺς, ἐπὶ τοὺς ποικίλους θανάτους ἐχώρησαν· καὶ μετὰ τοσαύτης προθυμίας ταῦτα ὑπέμενον (19), ὥστε χαίρειν αὐτοὺς καὶ ἑορτάζειν λαμπρῶς, ἡνίκα ἂν τοῖς τοῦ Χριστοῦ παθήμασι κοινωνῆσαι κατηξιώθησαν. Ἔχαιρον γὰρ, φησὶν, ὅτι κατηξιώθησαν ὑπὲρ τοῦ ὀνόματος αὐτοῦ ἀτιμασθῆναι. Ταύτην τὴν εὐπείθειαν ἀπαιτεῖται ὁ κατὰ Θεὸν ἀσκητὴς τῷ ἡγουμένῳ εἰσφέρεσθαι. Χριστὸς γὰρ μαθητὰς εἵλετο, τοῦτον τὸν βίον, ὡς ἤδη προείπομεν (20), τοῖς

[62] Matth. XVI, 22. [63] Matth. X, 16. [64] Matth. XXIV, 9. [65] Matth. X, 18. [66] Act. V, 41.

(14) Antiqui tres libri μὲν καὶ Πέτρος.

(15) Unus ms. cum Voss. οὐδ' ὁτιοῦν. Ibidem duo mss. τί δυσχερές.

(16) Sic veteres quatuor libri. Editi οὐ διανοούμενοι, male.

(17) Reg. secundus et Colb. ἀτιμία περιβάλλεις *ignominia circumcingis*. Mox codex Voss. βαρύτερα. Τότε γὰρ παραδώσουσιν.

(18) Editi et Reg. tertius ἐπὶ τὰς ἀγοράς. Alii duo mss. cum Voss. ἐπὶ τὰς ἐπαγωγας. Alius codex ἐπὶ τὰς ἀγωγάς. Ibidem Vossii vetus liber et alii duo λιθασμοὺς, ἐπὶ ῥαβδισμούς. Illud, ἐπὶ τοὺς ῥαβδισμούς, deerat in vulgatis.

(19) Editi ὑπέμειναν. At mss. tres præter Voss. ὑπέμενον.

(20) Editi εἵλετο τοῦτον τὸν βίον ζηλοῦν, ὡς ἤδη εἴπομεν. Veteres duo libri ut in contextu. Scriptum quoque invenitur in Vossii codice προείπομεν. Ibi-

ἀνθρώποις τυπῶν. Ὁ γὰρ καθηγούμενος οὐδὲν ἕτερόν ἐστιν ἢ ὁ τοῦ Σωτῆρος ἐπέχων πρόσωπον, καὶ μεσίτης Θεοῦ καὶ ἀνθρώπων γενόμενος, καὶ ἱερουργῶν τῷ Θεῷ τὴν τῶν πειθομένων αὐτῷ σωτηρίαν.

A Servatoris sustinet, cum et Dei hominumque factus sit mediator, et Deo offerat salutem eorum, qui sibi parent.

5. Καὶ τοῦτο παρ' αὐτοῦ τοῦ Χριστοῦ παιδευόμεθα, Πέτρον ποιμένα μεθ' ἑαυτὸν τῆς Ἐκκλησίας ἑαυτοῦ καθιστῶντος· Πέτρε γάρ, φησὶ, φιλεῖς με πλέον τούτων; Ποίμαινε τὰ πρόβατά μου· πᾶσι δὲ τοῖς ἐφεξῆς ποιμέσι καὶ διδασκάλοις τὴν ἴσην παρέχοντος ἐξουσίαν. Καὶ τούτου σημεῖον τὸ θεσμεῖν ἅπαντας ὁμοίως, καὶ λύειν ὥσπερ ἐκεῖνος. Ὥσπερ οὖν τὰ πρόβατα τῷ ποιμένι πείθεται, ταύτῃ τρεπόμενα, ᾗπερ ἂν ὁ ποιμὴν ἄγῃ· οὕτω προσήκει τοὺς κατὰ Θεὸν ἀσκητὰς τοῖς καθηγουμένοις πείθεσθαι, μὴ πολυπραγμονοῦντας τὰ ἐπιτάγματα, ὅταν ἁμαρτίας ᾖ καθαρὰ, ἀλλὰ τὰ ἐπιταχθέντα μετὰ προθυμίας πάσης καὶ σπουδῆς ἐκπληροῦντας. Ὥσπερ χὰρ ὁ τέκτων, ἢ ὁ οἰκοδόμος ἑκάστῳ τῶν τῆς τέχνης ὀργάνων κέχρηται πρὸς τὴν οἰκείαν βούλησιν, καὶ οὐκ ἂν εἴποι (21) τὸ ὄργανον, ὡς οὐ πληρώσει τὴν χρείαν, πρὸς ἣν ὁ τεχνίτης αὐτὸ μεταχειρίζεται, ἀλλὰ εἶκει τῇ χειρὶ τοῦ ἄγοντος· οὕτω προσήκει τὸν ἀσκητὴν, ὡς ὄργανον τεχνίτῃ πρὸς συμπλήρωσιν τοῦ πνευματικοῦ οἰκοδομήματος συντελοῦν, ἐν πᾶσι πείθεσθαι, οἷς ἂν μὴ ὁ ἡγούμενος κρίνῃ καλῶς ἔχειν αὐτὸν ὑπουργεῖν, ὅπως ἂν μὴ τῇ τοῦ πνευματικοῦ ἔργου τελειώσει λυμήνηται, τὴν οἰκείαν οὐ συνεισφέρων χρείαν. Καὶ ὥσπερ τὸ ὄργανον οὐχ ἑαυτῷ ἐκλέγεται ὅπερ ἐνεργεῖν δέοι εἰς τὴν τῆς τέχνης συνεισφοράν, οὕτω καὶ τὸν ἀσκητὴν προσήκει μὴ ἑαυτῷ (22) τὰ ἔργα αἱρεῖσθαι, ἀλλὰ παραχωρεῖν τῇ συνέσει καὶ τῇ οἰκονομίᾳ τοῦ τεχνίτου τὴν ἐφ' ἑαυτῷ διατύπωσιν. Οἶδε γὰρ ὅ γε συνετῶς ἀφηγούμενος ἑκάστου καὶ ἤθη καὶ πάθη καὶ ψυχικὰς ὁρμὰς ἀκριβῶς ἐξετάζειν, καὶ πρὸς ταῦτα καὶ τὴν παρ' ἑαυτοῦ ἐφ' ἑκάστῳ οἰκονομίαν ἁρμόζειν. Διά τοι τοῦτο προσήκει μηδαμῶς ἐναντιοῦσθαι ταῖς αὐτοῦ διατάξεσιν, ἀλλὰ πεπεῖσθαι, ὡς ἁπάντων χαλεπώτατόν ἑαυτὸν γινώσκειν καὶ θεραπεύειν, διὰ τὸ προσπεφυκέναι τοῖς ἀνθρώποις τὸ φίλαυτον, καὶ κλέπτειν τὴν τοῦ ἀληθοῦς κρίσιν ἕκαστον τῇ περὶ ἑαυτὸν προσπαθείᾳ. Τὸ δὲ παρ' ἄλλου γινώσκεσθαί τε καὶ θεραπεύεσθαι ῥᾴδιον, τοῦ τῆς φιλαυτίας πάθους ἐπὶ τῶν ἄλλους (23) κρινόντων οὐκ ἐνοχλοῦντος τῇ ἀληθεῖ διαγνώσει. Ταυτης γὰρ τῆς συμφωνίας ἐν ἀσκητικῷ συστήματι καθεστώσης, ῥᾳδίως ἥ τε εἰρήνη ἐν αὐτοῖς πολιτεύσεται, καὶ ἡ σωτηρία μετα ἀγάπης καὶ ὁμονοίας τῶν ἁπάντων κατορθωθήσεται.

5. Atque hoc ab ipso Christo edocemur, qui post se Petrum Ecclesiæ suæ pastorem constituit: *Petre* enim, inquit, *diligis me plus his? Pasce oves meas* [67]. Atque etiam omnibus futuris pastoribus ac magistris eamdem potestatem tribuit. Et hujus rei argumentum est, quod omnes perinde atque ille ligent et solvant. Ut igitur oves obtemperant pastori, pergentes quacunque via eas duxerit: ita ii qui secundum Deum ascetæ sunt, præfectis obsequi debent, nequaquam curiosius perscrutantes eorum præcepta, quando libera sunt a peccato, B sed omni alacritate atque studio imperata explentes. Quemadmodum enim faber lignarius aut domorum ædificator unoquoque artis instrumento utitur ad suum arbitrium, nec unquam dicet instrumentuum non inserviturum se ei usui, ad quem illud adhibet artifex, sed moderatoris cedit manui: sic convenit ascetam, velut instrumentum quoddam, utile artifici ad ædificium spirituale perficiendum, in omnibus obedire, in quibus ejus ministerium præfectus judicarit bonum ac laudabile, ne si suam ipsius operam non contulerit, spiritualis operis perfectionem corrumpat. Et ut instrumentum non sibi ipsi deligit quod faciendum est ad artem juvandam: ita operæ pretium est ascetam non sibi ipsi opera deligere, sed C institutionem sui prudentiæ ac gubernationi artificis permittere. Novit enim qui prudenter præest, uniuscujusque et mores et affectus et animi motus diligenter exquirere, et ad hæc suum etiam ministerium in unoquoque accommodare. Quocirca nullomodo est ejus statutis adversandum, sed pro certo credendum, rem omnium esse difficillimam, semetipsum cognoscere ac curare, propterea quod ingenitus est hominibus sui amor, et quilibet quadam erga semetipsum propensione veritatis judicium eludat: at vero ab alio et cognosci et curari facile est, cum in iis qui cæteros judicant, vitiosus ille sui ipsorum amor ad veritatem discernendam nequaquam obstet. Stante enim in ascetarum conventu hac voluntatem consensione, nullo negotio et pax inter ipsos diversabitur, et salus cum charitate atque concordia omnium acquiretur.

## ΚΕΦΑΛΑΙΟΝ ΚΓ'.

Ὅτι καὶ τὰ εὐτελῆ τῶν ἔργων μετὰ πολλῆς προθυμίας αἱρεῖσθαι προσήκει τὸν ἀσκητήν.

Προσήκει μέντοι τὸν ἀσκητὴν καὶ τὰ εὐτελέστερα τῶν ἔργων μετὰ πολλῆς αἱρεῖσθαι τῆς σπουδῆς καὶ

## CAPUT XXIII.

### 574 *Quod debet asceta vilia etiam opera cum multa alacritate suscipere.*

Atque etiam orportet ascetam viliora opera ingenti alacritate ac studio suscipere, scientem nihil

[67] Joan. xxi, 15.

dem idem ms. Voss. καθηγούμενος, εἴκειν μετα ἀκριβείας διαζῶσι τὸν χαρακτῆρα, οὐ μετῆλθε πράγματος θεοσεβείας.

(2) Reg. primus et Colb. οὐκ ἂν ἀντείποι τό, *non contradicit instrumentum.*

(22) Veteres duo libri cum Voss. οὐδὲ τὸν ἀσκητὴν προσήκει ἑαυτῷ.

(23) Codex Voss. et alter τῶν ἄλλους ἄλλως.

omnino parvum esse, quod Dei causa fiat, sed magnum et spirituale et cœlo dignum, et ejusmodi quod mercedem illinc accessuram nobis conciliet. Etsi igitur oneraria jumenta, quæ communibus commodis inserviunt, sequi oportet, reluctandum non est, cum meminisse apostolorum debeat, quam alacriter Domino pullum adducere jubenti obediverint, cogitareque, eos etiam quorum causa nos jumentorum curam suscipimus, frater Servatoris esse, benevolentiamque et studium in ipsos collatum referri ad Dominum, qui dixit: *Quatenus fecistis uni ex his fratribus meis minimis, mihi fecistis*[68]. Quod si ea quæ fiunt pro minimis attribuit sibimetipsi, longe magis quæ fiunt pro electis, ea sibi vindicabit, modo ne suum ministerium teporis ac desidiæ causam putet, sed communiat seipsum in vigilantia omni, ut et ipse et qui secum sunt, percipiant utilitatem. Si igitur facienda sunt viliora quædam opera, scire convenit Servatorem quoque ipsum discipulis servivisse, adjectaque opera agere dedignatum non fuisse, et magnum esse homini, si Dei fiat imitator, atque per humilia hæc in hujus imitationis altitudinem ascendat. Quis autem jam quidquam eorum quæ Deus fecit, humile et abjectum appellarit.

προθυμίας, εἰδότα, ὅτι πᾶν ὃ διὰ τὸν Θεὸν γίνεται, οὐκ ἔστι μικρὸν, ἀλλὰ μέγα, καὶ πνευματικὸν, καὶ τῶν οὐρανῶν ἄξιον, καὶ τοὺς ἐκεῖθεν ἡμῖν ἕλκον μισθούς. Κἂν τοίνυν ὑποζυγίοις ἀχθοφοροῦσι ταῖς κοιναῖς χρείαις ἀκολουθεῖν δέῃσῃ (24), ἀντιβαίνειν οὐ χρὴ, ἐννοοῦντα τοὺς ἀποστόλους, ὅπως προθύμως ὑπήκουσαν τῷ Κυρίῳ παραγαγεῖν τὸν πῶλον κελεύσαντι, καὶ λογιζόμενον, ὡς καὶ δι' οὓς ἡμεῖς τὴν ἐπιμέλειαν τῶν ὑποζυγίων αἱρούμεθα, ἀδελφοὶ τοῦ Σωτῆρός εἰσι· καὶ ἡ περὶ τούτους εὔνοια καὶ σπουδὴ τὴν ἀναφορὰν ἐπὶ τὸν Κύριον ἔχει τὸν φήσαντα· Ἐφ' ὅσον ἐποιήσατε ἑνὶ τούτων τῶν ἀδελφῶν μου τῶν ἐλαχίστων, ἐμοὶ ἐποιήσατε. Εἰ δὲ τὰ τῶν ἐλαχίστων οἰκειοῦται, πολλῷ μᾶλλον τὰ τῶν ἐκλεκτῶν οἰκειώσεται, μόνον μὴ τὴν διακονίαν ἀφορμὴν ἀδιαφορίας λογίσηται, ἀλλ' ἐν πάσῃ νήψει ἑαυτὸν ἀσφαλιζέσθω, ἵνα καὶ ἑαυτῷ καὶ τοῖς συντυγχάνουσιν (25) ὠφέλεια γένηται. Ἂν δέ τι τῶν εὐτελεστέρων ἔργων δέῃ ἐργάζεσθαι, χρὴ εἰδέναι, ὅτι καὶ ὁ Σωτὴρ τοῖς μαθηταῖς διηκόνησε, καὶ τὰ εὐτελῆ τῶν ἔργων ποιῆσαι οὐκ ἀπηξίωσε, καὶ μέγα ἀνθρώπῳ Θεοῦ γενέσθαι μιμητὴν, διὰ τῶν ταπεινῶν τούτων εἰς τὸ ὕψος τῆς μιμήσεως ἐκείνης ἀναγομένῳ. Τίς δ' ἐν καὶ λέγοι λοιπὸν ταπεινὸς, ὧν Οὗτος τῆς ἐνεργείας ἐφήψατο.

## CAPUT XXIV.

*Quod non convenit honores ac dignitates requiri ab asceta.*

1. Operæ pretium est ascetam honores nullo modo consectari. Nam si hic laborum ac recte factorum præmium ac mercedem inquirit, miserandus est ob hanc remunerationem, qui scillcet pro temporalibus jacturam faciat æternorum; sin autem hic decertare instituerit, in cœlo autem coronari, non honores solum exquirere non debet, sed delatos etiam recusare, ac rejicere, ut ne præsens honor gloriam illic possidendam imminuat. Nam præsens vita in operibus atque certaminibus posita est tota; futura vero, in coronis atque præmiis, quemadmodum magnus ille Paulus, præsentem vitam consummaturus, et ad ea quæ illic sunt migraturus, ait: *Bonum certamen certavi, cursum consummavi, fidem servavi: de reliquo reposita est mihi corona justitiæ, quam reddet mihi Dominus*, non hic, sed *in illa die justus judex*[69]. Et rursus ipse Salvator ait: *In mundo hoc pressuram habebitis*[70]. Ac iterum idem Apostolus: *Per multas tribulationes oportet nos intrare in regnum cœlorum*[71]. Proinde si vis in futurum regnare, hic quietem **575** ac honorem ne sectere: sed etiamsi nunc divexeris propter doctrinam, veritatis scilicet, scias te postea regnaturum. Nam præsentis mole-

## ΚΕΦΑΛΑΙΟΝ ΚΔ΄

Ὅτι οὐ χρὴ τιμὰς καὶ πρεσβείας (26) ἐπιζητεῖν τὸν ἀσκητήν.

1. Τιμὰς δὲ κατὰ μηδὲν ἐπιζητεῖν προσήκει τὸν ἀσκητήν. Εἰ μὲν γὰρ ἐνταῦθα τῶν πόνων καὶ τῶν κατορθωμάτων ἐπιζητεῖ τὰς ἀμοιβὰς, ἄθλιος τῆς ἀντιμισθίας ἐστὶ, τοῖς προσκαίροις τὰ αἰώνια ζημιούμενος· εἰ δὲ προείλετο ἐνταῦθα μὲν ἀγωνίσασθαι, ἐν οὐρανῷ δὲ τοὺς στεφάνους κομίσασθαι, ὀφείλει μὴ μόνον μὴ ἐπιζητεῖν τιμὰς, ἀλλὰ καὶ διδομένας παραιτεῖσθαι καὶ ἀποκρούεσθαι, ἵνα μὴ ἡ ἐνταῦθα τιμὴ τῆς ἐκεῖ δόξης ἐλάττωσις γένηται. Ὁ γὰρ παρὼν βίος ὅλος ἔργων καὶ ἀγώνων ἐστίν· ὁ δὲ μέλλων, στεφάνων καὶ ἀμοιβῶν, καθὼς ὁ μέγας Παῦλος μέλλων τελειοῦσθαι τὴν ἐνταῦθα ζωὴν (27), καὶ πρὸς τὰ ἐκεῖθεν μεθίστασθαι, φησί· Τὸν ἀγῶνα τὸν καλὸν ἠγώνισμαι, τὸν δρόμον τετέλεκα, τὴν πίστιν τετήρηκα· λοιπὸν ἀπόκειταί μοι ὁ τῆς δικαιοσύνης στέφανος, ὃν ἀποδώσει μοι ὁ Κύριος, οὐκ ἐνταῦθα, ἀλλ' ἐν ἐκείνῃ τῇ ἡμέρᾳ ὁ δίκαιος κριτής. Καὶ πάλιν ὁ Σωτὴρ φησιν· Ἐν τῷ κόσμῳ τούτῳ θλῖψιν ἕξετε. Καὶ πάλιν ὁ αὐτὸς Ἀπόστολός. Διὰ πολλῶν θλίψεων δεῖ ἡμᾶς εἰσελθεῖν εἰς τὴν βασιλείαν τῶν οὐρανῶν. Εἰ τοίνυν βούλει βασιλεῦσαι εἰς τὸ μέλλον (28), ἐνταῦθα μὴ ἄνεσιν, μὴ τιμὴν ἐπιζήτει, ἀλλὰ κἂν θλίβῃ πρὸς τὸ παρὸν ὑπὲρ τοῦ λόγου, δηλονότι τῆς ἀληθείας, γίνωσκε, ὅτι βασιλεύσεις

[68] Matth. xxv, 40. [69] II Tim. iv. 7, 8. [70] Joan. xvi, 33. [71] Act. xiv, 21.

(24) Vossii vetus liber cum Colb. δέησιν. Nec ita multo post iidem mss. cum Reg. primo τῷ Κυρίῳ διαγαγεῖν.

(25) Reg. primus et Voss. συντυγχανουσιν αὐτῷ. Aliquanto post duo mss. cum Voss. χρὴ ἐννοεῖν, ὅτι καὶ ὁ.

(26) Codex Colb. καὶ πρεσβεῖα.

(27) Unus ms. cum Voss. τῆς ἐνταῦθα ζωῆς.

(28) Unus ms. κατὰ τὸ μέλλον.

ὕστερον. Τῆς γὰρ ἐνταῦθα ὑπὲρ τοῦ καλοῦ θλίψεως A
οὗτος ὁ μισθὸς ὥρισται (29). Ἐὰν δὲ μὴ θλίβῃ, μὴ
προσδεχήσῃς τοὺς ἐκεῖθεν στεφάνους, ὡς ἐνταῦθα τοὺς
ὡρισμένους ἐπὶ τοῖς στεφάνοις οὐ προκαταβαλόμενος
ἀγῶνας καὶ πόνους.

2. Τιμὰς οὖν μηδαμῶς ἐπιζητείτω ὁ ἀσκητής, μήτε
τῶν λοιπῶν προῦχθαι (30). Πᾶς γὰρ ὁ ὑψῶν ἑαυτὸν
ταπεινωθήσεται· ὁ δὲ ταπεινῶν ἑαυτὸν ὑψωθή-
σεται. Ἐὰν ἑαυτὸν ὑψώσῃ ὁ ἀσκητής, βαρὺν καὶ
δυνατὸν ἔχει τὸν ταπεινοῦντα, καὶ μέχρις ᾅδου κατ-
άγειν δυνάμενον· ἐὰν δὲ ἑαυτὸν ταπεινώσῃ, λαμπρὸν
καὶ ὑπερμέγεθες ὑψωθήσεται, Θεοῦ πρὸς τὴν οἰκείαν
δύναμιν ὑψοῦντος τὸν ταπεινούμενον. Περίμενε τοί-
νυν τὸν καλῶς ὑψοῦντα, ὦ ἀσκητά, καὶ μηδαμῶς (31)
μικροψύχει πρὸς τὰ παρόντα. Ἀθλητὴς γὰρ εἶ καὶ
ἐργάτης τοῦ Χριστοῦ, ὅλην τὴν ἡμέραν ἀθλῆσαι συν- B
θέμενος, καὶ ὅλης τῆς ἡμέρας ὑπομεῖναι τὸν καύσω-
να. Τί, μηδέπω πληρώσας τῆς ἡμέρας τὸ μέτρον,
μεταδιώκεις τὴν ἄνεσιν; Ἔκδεξαι τὴν ἑσπέραν, τὸ
πέρας τῆς ἐνταῦθα ζωῆς, ἵνα, ἐλθὼν ὁ οἰκοδεσπότης
τοὺς μισθούς σοι ἀπαριθμήσηται. Ὀψίας γὰρ γενο-
μένης, εἶπεν ὁ κύριος τοῦ ἀμπελῶνος τῷ ἐπιτρόπῳ
αὐτοῦ. Κάλεσον τοὺς ἐργάτας, καὶ ἀπόδος αὐτοῖς
τὸν μισθόν· οὐ μεσούσης ἡμέρας (32), οὐδὲ ἐν
ἀρχῇ τῆς μισθώσεως. Περίμενον οὖν τὸ πέρας τοῦ
βίου, καὶ τότε κόμισῃ τοὺς μισθοὺς ἐπαξίως (33).
Ἄρτι δὲ στέγε τὴν ἰσχάτην χώραν, ἵνα τότε λάβῃς
τὴν πρωτην.

## ΚΕΦΑΛΑΙΟΝ ΚΕ'.

Περὶ τῆς κατὰ τὰ βρώματα ἀτυφίας καὶ ἁπλό-
τητος.

Βρωμάτων μέντοι διαφορὰν οὐδαμῶς ἐπιζητεῖν
ὀφείλει ὁ ἀσκητής, καὶ προσποιήσει δῆθεν ἐγκρα-
τείας ἐξαλλαγὴν ἐδεσμάτων. Τοῦτο γὰρ ἀνατροπὴ
τῆς κοινῆς εὐταξίας ἐστὶ καὶ σκανδάλων ὑπόθεσις,
καὶ τοῦ οὐαὶ κληρονόμος γίνεται ὁ ἐν συστήματι
ἀσκητικῷ τοιαύτας σίτια ταραχῆς ἐνδιδούς. Ἀλλὰ
κἂν τὸ προσίψημα (34) τοῦτο τὸ ταριχευτὸν, τὸ παρὰ
τῶν ἁγίων Πατέρων ἐγκριθὲν ἀντ' ἄλλου τινὸς ἀρτύ-
ματος, ἐλάχιστον τοῖς βρώμασιν ἐπιβάλλεσθαι συμ-
περιλεγμένον τῷ λοιπῷ ἐδέσματι τοῦ ὕδατος ἢ τῶν
λαχάνων ὑπάρχῃ, μὴ προφάσει δῆθεν κενοδόξου ἐθε-
λοτυφλαβείας (35), ὡς κρέα παραιτούμενος, ἐπιζη-
τείτω τῶν ἐδεσμάτων τὰ τιμιώτερα καὶ χρηστότερα,
ἀλλὰ τῷ ἀποζέματι τοῦ ἐλαχίστου τεμάχους τὸν ψω-
μὸν ἀπαρατηρήτως ἀποβρέχων, προσφερέσθω μετὰ D
πάσης εὐχαριστίας. Τὸ γὰρ ἐλάχιστον ἐκεῖνο τμῆμα,
εἰς τοσοῦτον πλῆθος ὕδατος ἢ σπερματώδους, εἴ
τύχοι, βρώματος ἐμβληθὲν, οὐ τρυφῆς ἐστι κατ-
ηγόρημα, ἀλλὰ ἀκριβεστάτη τῶν ἀσκητῶν καὶ παλαί-

stiæ, quæ ob virtutem toleratur, hæc merces constituta est. Quod si nihil patiare adversi, coronas illic distribuendas ne expectes, ut qui hic prius temetipsum constitutis ob coronas certaminibus ac laboribus non objeceris.

2. Honores igitur nequaquam ambiat asceta, nolitque cæteris anteponi. *Omnis enim qui se exaltat, humiliabitur : et qui se humiliet, exaltabitur*[72]. Si asceta se ipse exaltaverit, habet qui graviter ac potenter humiliet, ipsumque ad inferos usque demergere possit : sin autem humiliaverit seipsum, splendide et magnifice admodum extolletur, Deo per suam potentiam humiliatum exaltante. Exspecta igitur rite exaltantem, o asceta, nec ullo modo animo deficias ob præsentia. Nam athleta es, et operarius Christi, qui te diem totam decertaturum, et totius diei æstum perlaturum pactus es. Cur nondum completa diei mensura, requiem consectaris ? Vesperam, finem hujus vitæ præstolare, ut cum paterfamilias venerit, tribuat tibi mercedem. Vespere enim facto, dixit dominus vineæ procuratori suo : *Voca operarios, et redde illis mercedem*[73]; non in meridie, neque initio conductionis. Opperire igitur finem vitæ, et tunc pro merito mercedem referes. Nunc autem postremum locum occupa, ut tunc primum consequare[74].

## CAPUT XXV.

*De frugalitate ac simplicitate in alimentis*

Nequo vero ciborum varietatem ullo modo debet asceta requirere, neque prætextu continentiæ alimenta commutare. Hoc enim eversio est communis disciplinæ, scandalorumque occasio, et hujus vocis *væ* hæres evadit is, qui in ascetica societate tales turbarum causas serit. Sed licet contingat, ut hoc obsonium sale conditum, quod sancti Patres loco alterius cujuspiam condimenti adhibendum judicarunt, tantillum aliis cibis injiciatur, immistum scilicet reliquo edulio aqua aut oleribus confecto, neutiquam asceta obtentu et nomine vanæ videlicet et voluntariæ pietatis, velut qui carnes recuset, alimenta pretiosiora ac delicatiora perquirat, sed frustrum panis citra attentionem intingens in minimi hujus frusti sale conditi jusculo, cum omni gratiarum actione comedat. Nam minimum illud frustrum in tantam aquæ copiam, aut leguminum (si ita fors ferat) injectum, non præfert delicias, sed severissima vereque

[72] Luc. XIV, 11. [73] Matth. XX, 8. [74] Luc. XIV, 10.

(29) Antiqui duo libri Ἂν δὲ μὴ θλίβῃ, μὴ προσδόκα τοὺς ἐκεῖσε στεφάνους. Mox duo mss. προκαταβαλόμενος. Editi et codex Combef. προκαταβαλλόμενος.

(30) Codex Colb. λοιπῶν προτετάχθαι.

(31) Editi μηδαμοῦ. At mss. dno μηδαμῶς.

(32) Codices duo οὐ μέσης ἡμέρας.

(33) Antiqui duo libri μισθοὺς ἐπανιών. Ἄρτι. Alii duo cum Voss. uti in contextu.

(34) Librarius e regione vocis προσίψημα ita scripsit in ora Regii quarti, οἶμαι τὸ ἀξούγγιον φησι.

(35) Regii secundus et quartus simpliciter κενοδόξου εὐλαβείας. Alii duo mss. et editi ἐθελοτυφλαβείας.

asperrima est abstinentia ascetarum. Oportet igitur quæ ejusmodi sunt, nequaquam a sanctimoniæ cultore observari. Neque enim Judæorum more, sed deliciarum satietatem fugientes, ab ejusmodi rebus abstinemus.

## 576 CAPUT XXVI.

*Quod qui respicit ad perfectionem, is nihil lædi possit egrediendo.*

I. Quod si asceta dicat, detrimenti aliquid se pati, cum egreditur, aut peregrinatur ob necessaria communitatis negotia, ob idque exire recuset, nondum novit obedientiæ integritatem, neque intellexit hanc virtutem nequaquam comparari ejusmodi inertia atque pigritia. Respiciat igitur ad exempla sanctorum, quomodo morem gesserint ne minimum quidem in quibusvis mandatis vel difficillimis contradicentes, aut reluctantes ; et ita demum discat obedientiæ perfectionem. Si autem sit aliquis, qui etiam revera damnum inde recipiat, is roget fratres, ut pro ipso Deum orent, similiterque et ipse cum certissima spe a Deo petat, ut in omnibus spiritualibus recte factis, et in corporis ministeriis ad bona opera attinentibus, instrumentum fiat efficax et utile. Et sine dubio cui studium et alacritas quærentium bonum accepta sunt, is dabit facultatem et vires, cum ipse ad petendum cohortatus sit, ac dixerit : *Petite, et dabitur vobis ; quærite, et invenietis ; pulsate et aperietur vobis. Omnis enim qui petit accipit : et qui quærit, invenit : et pulsanti aperietur*[75]. *Et* rursus alio in loco : *Si quis autem vestrum indiget sapientia, postulet a Deo, qui dat omnibus simpliciter, et non improperat : et dabitur ei ; postulet autem in fide, nihil hæsitans*[76]. Ac in omnibus denique rebus, ubi mens in perfecta obedientia vacillat aut animi alacritatem Satanas impedit, obtundendo infringendove, hoc remedium adhibeamus; precemur videlicet Deum, et postulemns recte agendi facilitatem nobis dari, Deique timori configi carnes nostras[77], et animum nostrum attentum fieri, et minime vagum, sic ut carnis cupiditatibus voluptatibusque non capiatur. Etenim per mentis aberrationem cupiditates mundanæ animo innascentes, inæqualitates varias efficiunt in cogitationibus, et pigros nos ad bona opera reddunt.

2. Itaque nemo nostrum recuset ad communia et necessaria corporis ministeria suam ipsius operam conferre: sed rogemus Deum, ut facultatem adjuvandi cæteros ab ipso accipiamus. Nam si

πωρος ὄντως ἐγκράτεια. Χρὴ τοίνυν τὰ τοιαυτα μὴ παρατηρεῖν τὸν τῆς ὁσιτόητος ἀσκητήν. Οὐ γὰρ τῶν τοιούτων ἀπεχόμεθα Ἰουδαΐζοντες, ἀλλὰ τῆς τρυφῆς τὴν πλησμονὴν (35) φεύγοντες.

## ΚΕΦΑΛΑΙΟΝ Κϛ'.

Ὅτι τὸν πρὸς τὸ τέλειον (37) βλέποντα οὐδὲν ἡ πρόοδος παραβλάψαι δυνήσεται.

1. Εἰ δὲ λέγοι βλάπτεσθαι ταῖς προόδοις, ἢ ταῖς ὁδοιπορίαις ταῖς διά τὰς ἀναγκαίας χρείας τοῦ κοινοῦ γενομέναις ὁ ἀσκητὴς, καὶ διά τοῦτο παραιτοῖτο τὴν προοδον, οὔπω τῆς ὑπακοῆς τὴν ἀκρίβειαν κατενόησεν, οὐδὲ συνεῖδεν, ὡς τουτὶ τὸ κατόρθωμα ταῖς τοιαύταις βλακείαις οὐ τελειοῦται. Βλεπέτω τοίνυν τὰ ὑποδείγματα τῶν ἁγίων, πῶς τὴν ὑπακοὴν ἐτελείωσαν, πρὸς οὐδὲν τῶν οὕτω δυσηνύτων ἐπιταγμάτων οὐδὲ καταμικρὸν ἀντειπόντες ἢ ἀντιτείναντες· καὶ παιδευέσθω τὸ τῆς ὑπακοῆς τέλειον. Εἰ δέ τις καὶ ἀληθῶς (38) παραβλάπτοιτο, παρακαλείτω τὴν ἀδελφότητα ὑπὲρ αὐτοῦ τὸν Θεὸν ἱκετεῦσαι, καὶ αὐτὸς δὲ αἰτείτω παρὰ τοῦ Θεοῦ μετ' ἐλπίδος ἀνενδοιάστου γενέσθαι σκεῦος ἐν πᾶσι τοῖς τε πνευματικοῖς κατορθώμασι, τοῖς τε σωματικοῖς πρὸς τὰ καλὰ τῶν ἔργων διακονήμασι, ἐνεργὸν τε καὶ εὔχρηστον· καὶ πάντως ὁ τὰς προθυμίας τῶν τὸ καλὸν ζητούντων (39) ἀποδεχόμενος δώσει τὴν δύναμιν, αὐτὸς ἐπὶ τὴν αἴτησιν προτρέψας, καὶ εἰρηκώς· Αἰτεῖτε, καὶ δοθήσεται ὑμῖν· ζητεῖτε, καὶ εὑρήσετε· κρούετε. καὶ ἀνοιγήσεται ὑμῖν. Πᾶς γὰρ ὁ αἰτῶν λαμβάνει· καὶ ὁ ζητῶν εὑρίσκει· καὶ τῷ κρούοντι ἀνοιγήσεται· καὶ πάλιν ἑτέρωθι· Εἰ δέ τις ὑμῶν λείπεται σοφίας, αἰτείτω παρὰ τοῦ διδόντος Θεοῦ πᾶσιν ἁπλῶς, καὶ μὴ ὀνειδίζοντος, καὶ δοθήσεται αὐτῷ· αἰτείτω δὲ ἐν πίστει, μηδὲν διακρινόμενος. Καὶ ἐπὶ πᾶσιν ἁπαξαπλῶς, οἷς ἂν ὁ νοῦς ὀκλάσῃ περὶ τὴν τελείαν ὑπακοὴν, ἢ ὁ Σατανὰς ἐμποδίζῃ (40), τὴν προθυμίαν ἀμβλύνων καὶ ἀνακοπτων, τούτω τῷ βοηθήματι χρώμενοι, τὸν Θεὸν ἱκετεύωμεν, καὶ αἰτώμεθα δοθῆναι ἡμῖν τῶν κατορθωμάτων εὐμάρειαν, καθηλωθῆναί τε τὰς σάρκας ἡμῶν τῷ φόβῳ τοῦ Θεοῦ, καὶ ἀμετεώριστον γενέσθαι ἡμῖν τὴν διάνοιαν, μηδαμῶς ἁλισκομένην ταῖς σαρκικαῖς ἐπιθυμίαις καὶ ἡδοναῖς. Ἐν γὰρ (41) μετεωρισμῷ διανοίας αἱ κοσμικαὶ ἐπιθυμίαι τῇ ψυχῇ ἐμφυόμεναι ποικίλας ἀνωμαλίας τοῖς λογισμοῖς ἐνεργάζονται, καὶ ὀκνηροὺς ἡμᾶς περὶ τὰ καλὰ τῶν ἔργων ἀποτελοῦσι.

2. Μὴ παραιτώμεθα τοίνυν ταῖς κοναῖς καὶ ἀναγκαίαις τοῦ σώματος χρείαις συνεισφέρειν τὴν οἰκείαν συνεργίαν ἕκαστος. ἀλλ' ἱκετεύωμεν τὸν Θεὸν λαβεῖν τῆς συνεργίας τὴν δύναμιν. Ἐπεὶ, εἰ πάντες

[75] Matth. VII, 7, 8. [76] Jac. I, 5, 6. [77] Psal. CXVIII, 120.

(36) Codex Colb. τὴν τρυφὴν τῆς πλησμονῆς. *saturitatis jucunditatem*

(37) Editi πρὸς τὸν τέλειον. Veteres aliquot libri πρὸς τὸ τελειον, recte.

(38) Unus ms. ἀληθῶς βλάπτοιτο.

(39) Veteres duo libri cum Voss. καλὸν ζηλοούντην, *æmulantium bonum*. Hæc verba, ζητεῖτε, καὶ εὑρήσετε, quæ mox sequuntur, addita fuere et ex Vossii veteri libro, et ex aliis.

(40) Editi ἢ ὅσα ἐμποδίζῃ. Voss. codex et alii tres ut in contextu.

(41) Antiqui duo libri cum Voss. Ἐκ γάρ.

παραιτοῖντο κατὰ μίμησιν τῶν φθασάντων, τίς ἀνα- A priorum exemplo recusent omnes, quis functurus
πληρώσει τὰ τῶν χρειῶν; Ἄλλως δὲ καὶ ἐξ ὑπο- est officiis? Cæteroquin operæ pretium, hoc te do-
δείγματος τοῦτο παιδεύεσθαι ἄξιον. Ὁ γὰρ ἐγκατα- ceri aliquo etiam exemplo. Nam qui modo in ali-
λεγόμενος ἄρτι τάγματί τινι στρατιώτης οὐχὶ τοὺς quem ordinem ascriptus est miles, non eos, qui in
ἐν τῷ τάγματι πρὸς τὴν οἰκείαν ἕξιν (42) μεταστῆ exercitu sunt, ad suam consuetudinem transferre
σαι πειρᾶται, ἀλλ' αὐτὸς πρὸς τὴν τοῦ τάγματος ἀγω- conatur, sed componit se ipse ad ordinis instituta
γὴν καὶ συνήθειαν μεθαρμόζεται. Προσήκει τοίνυν καὶ atque consuetudinem. Par igitur fuerit, eum etiam,
τὸν ἐγκαταλεγόμενον πνευματικῷ συστήματι μὴ ἐκεί- qui in spiritualem societatem allectus est, non illos
νους πρὸς τὸν ἑαυτοῦ τρόπον μεθαρμόζειν ἐθέλειν, ἀλλὰ ad suos mores accommodare velle, sed suos mores
τὸν οἰκεῖον τρόπον τοῖς ἐν τῷ συστήματι ἔθεσί τε καὶ societatis moribus institutisque conformare.
τύποις ἐξομοιοῦν.

## ΚΕΦΑΛΑΙΟΝ ΚΖ'.

Ὅτι οὐ χρὴ (43) ἰδίας ἀσχολίας ἔχειν τὸν ἀσκητήν.

Ἐξουσίαν δὲ ἑαυτοῦ οὐδὲ πρὸς τὸ ἀκαριαῖον ἔχοι ἂν ὁ ἀσκητὴς (44), ὥστε οἰκείαις ἀσχολίαις ἐνδιατρίβειν. Οὐδὲ γὰρ ὄργανον δίχα τοῦ τεχνίτου κινηθείη ἄν, οὐδὲ μέλος τοῦ παντὸς σώματος ἐν βραχεῖ γοῦν χωρίζεσθαι δύναιτ' ἄν, ἢ κινεῖσθαι παρὰ τὸ δοκοῦν τῷ ἔνδον τεχνίτῃ καὶ ἐπιστάτῃ τοῦ παντὸς σώματος· οὐδὲ ἀσκητὴς παρὰ τὸ δοκοῦν τῷ προεστῶτι πράττειν τι ἢ ἐνεργεῖν χώραν ἔχει. Εἰ δὲ λέγοι δι' ἀσθένειαν σώματος ἀτονεῖν πρὸς τὰ ἐπιτάγματα, τῷ καθηγουμένῳ ἐπιτρέψει τὴν δοκιμασίαν τῆς ἑαυτοῦ ἀσθενείας. Ἄλλως δὲ καὶ τὸ τῆς Γραφῆς λογισάμενος, ἑαυτὸν παρορμήσει πρὸς τὴν τῶν ἐπιτασσομένων ἐκπλήρωσιν, ἀκούων τῆς Γραφῆς λέγουσης· Οὔπω μέχρις αἵματος ἀντικατέστητε, πρὸς τὴν ἁμαρτίαν ἀνταγωνιζόμενοι· καὶ πάλιν ἑτέρωθι· Διὰ τὰς παρειμένας χεῖρας καὶ τὰ παραλελυμένα γόνατα ἀνορθώσατε.

## CAPUT XXVII.

*Quod asceta non debet privatus negotia habere.*

Porro ne minimo quidem temporis momento asceta sui juris sit, ita ut vacet suis ipsius negotiis. Neque enim potest instrumentum absque artifice moveri, neque membrum potest ne puncto quidem temporis separari a toto corpore, aut moveri præter voluntatem interni artificis, aut præfecti totius corporis, neque ascetæ licet facere quidquam, aut exsequi præter præpositi sententiam. Quod si dicat se propter corporis infirmitatem mandatis conficiendis imparem esse, infirmitatem suam præfecto probandam permittet. Et alioqui si meminerit Scripturæ, adhortabitur seipsum ad imperata implenda, quandoquidem audiet Scripturam dicentem: *Nondum usque ad sanguinem restitistis, adversus peccatum repugnantes*[78]. Et rursus alibi: *Propter quod remissas manus et soluta genua erigite*[79].

## ΚΕΦΑΛΑΙΟΝ ΚΗ'.

Ὅτι χρὴ τὸν προεστῶτα πατρικῇ εὐνοίᾳ τὰ κατὰ τοὺς ὑπηκόους οἰκομεῖν·

Καὶ αὐτὸς δὲ ὁ καθηγούμενος, ὡς πατὴρ παίδων γνησίων ἐπιμελούμενος, ἐπισκέψεται τὴν χρείαν ἑκάστου (45), καὶ τὴν προσήκουσαν, κατὰ τὸ ἐνόν, εἰσοίσει θεραπείαν καὶ ἐπιμέλειαν· καὶ τὸ κατὰ ἀλήθειαν ἀσθενοῦν μέλος εἴτε ψυχικῶς εἴτε σωματικῶς μετὰ ἀγάπης καὶ τῆς πατρὶ πρεπούσης εὐνοίας διαβαστάσει.

## CAPUT XXVIII.

*Quod non præfectum paterna benevolentia res ac negotia subditorum administrare.*

Sed et ipse præpositus, velut pater legitimorum filiorum curam suscipiens, quid fratri unicuique opus sit, attendet, curamque ac medelam convenientem afferet: et quod membrum sive animo sive corpore reipsa infirmum fuerit, id cum charitate atque benevolentia patre digna sustentabit.

## ΚΕΦΑΛΑΙΟΝ ΚΘ'.

Ὅτι οὐ χρὴ ἑταιρίας δύο ἢ τριῶν ἀδελφῶν ἐν συστήματι ἀσκητικῷ (46) γενέσθαι.

Ἀγάπην δὲ τὴν πρὸς ἀλλήλους ἔχειν μὲν προσήκει τοὺς ἀδελφούς, μὴ μέντοι τινὰς ἑταιρίας δύο κατὰ ταυτὸ ἢ (47) τρεῖς γενομένους συνίστασθαι. Οὐ γὰρ ἀγάπη τοῦτο, ἀλλὰ στάσις ἐστὶ, καὶ διαίρεσις, καὶ κακίας τῶν συνιόντων κατηγορία. Εἰ γὰρ τὸ

## CAPUT XXIX.

*Quod non decet in ascetico instituto peculiarem quandam amicitiam esse inter duos aut tres fratres.*

Ac decet fratres charitatem quidem inter se mutuam habere, sed non ita tamen, ut duo aut tres simul conspirantes, sodalitates aliquas constituant. Non enim hoc charitas est, sed seditio, divisioque, et eorum, qui sic coeunt, improbitatis argumentum.

[78] Hebr. XII, 4, [79] ibid. 12.

(42) Reg. primus et Voss, οἰκείαν τάξιν.

(43) Vossii vetus liber Ὅτι οὐ δεῖ. Ibidem codex Colb. ἀσχολίας ποιεῖσθαι. Mox editi αὐτοῦ. At mss. plerique omnes ἑαυτοῦ.

(44) Codex Colb. ἀκαριαῖον ἔχειν προσήκει τὸν ἀσκητήν. Ibidem idem ms. cum Reg. primo ὥστε εἰς οἰκείας ἀσχολίας. Subinde iidem mss. δύναται, ἢ κινεῖσθαι.

(45) Editi χρείαν ἑκάστου ἀδελφοῦ· sed ultimam vocem delevimus libris auctoribus.

(46) Codex Colb. ἐν σύστήματι ἀδελφικῷ, *in fratrum conventu.*

(47) Vossii vetus liber et alius ms. κατ' αὐτὸ ἢ. Aliquanto post codex Colb. ἠγάπων οὗτοι. Ibidem duo mss. ἂν εἶχον.

Si enim commune bonum disciplinæ diligerent, qui tales sunt, sine dubio communem æqualemque in omnes dilectionem haberent : si vero secantes ac separantes seipsos, aliqua communitas in communitate fiant, vitiosa est ejusmodi amicitiæ conjunctio, et est aliquis aliud, quod præter communem rem tales conjungit, novitas videlicet præter eum, qui obtinet, disciplinæ vigorem. Quare oportet neque ejusmodi sodalitia permitti in conventibus, neque charitatis servandæ causa quemquam fieri socium fratris, qui velit improbe agere, et communis disciplinæ jura violare : sed quandiu **578** omnes in bono permanebunt, unusquisque cum cæteris omnibus sociari ac conjungi debet. Quod si quis vigenti rerum statui obesse volens, fratrem attrahit, hic primum quidem ab eo qui sanus est, veluti mente ægrotans secreto est admonendus: sed si nolit privatim curari, alii etiam fratres prudentiores ad eum sanandum adjungendi sunt, juxta sacrum Evangelium: *Si autem te non audierit, adhibe tecum adhuc unum vel duos* [80]. Quod si ne eis quidem obsequatur, declarandus est ipsi præfecto animæ illius morbus : at si ne præfecto quidem obtemperarit, habendus est perinde ut ethnicus et publicanus [81], et sicut ovis peste correpta ob ovili arcendus, ut ne cæteros etiam morbo impleat. Denique si nemo ex pravo exemplo damnum patiatur, tunc tantummodo patientia, adhibitis tamen antea quæ prius diximus remediis, locum erga eum habebit, spe videlicet ipsum se aliquando in meliorem frugem recepturum. Verum patientia sic exercenda est, ut non resecetur quidem, sed non ita, ut non admoneatur, neque plectatur legitimis multis ac pœnis.

A κοινὸν τῆς εὐταξίας ἠγάπων οἱ τοιοῦτοι, κοινὴν ἂν ἔσχον πρὸς πάντας καὶ ἰσότιμον τὴν ἀγάπην· εἰ δὲ, ἀποτεμόντες καὶ διορίσαντες ἑαυτοὺς, σύστημα ἐν συστήματι γίνονται, πονηρὰ ἡ τῆς τοιαύτης φιλίας συναγωγὴ, καὶ παρηλλαγμένον τι παρὰ τὸ κοινὸν πρᾶγμα τοὺς τοιούτους συνάγει, ὅπερ ἐστὶ καινοτομία παρὰ τὴν κρατοῦσαν εὐστάθειαν (48). Προσήκει τοίνυν μήτε τὰς τοιαύτας ἑταιρίας συγχωρεῖσθαι, μήτε διὰ τὴν (49) τῆς ἀγάπης πρόφασιν εἰς κοινωνίαν ἔρχεσθαί τινα ἀδελφοῦ πονηρεύεσθαι βουλομένου, καὶ τοὺς τῆς κοινῆς εὐταξίας παραχαράττειν θεσμούς· ἀλλὰ μέχρι μὲν ἂν ἅπαντες ἐν τῷ καλῷ μένωσιν, εἶναι ἑκάστου τὴν πρὸς ἅπαντας κοινωνίαν καὶ ἕνωσιν. Εἰ δέ τις, ἐναντιοῦσθαι τῇ κρατούσῃ καταστάσει βουλόμενος, τὸν ἀδελφὸν συνεφέλκεται, τοῦτον τὰ μὲν πρῶτα παρὰ τοῦ ὑγιαίνοντος, B ὡς νοσοῦντα τοὺς λογισμοὺς, ἐν ἀπορρήτῳ νουθετεῖσθαι· εἰ δὲ μὴ βούλοιτο κατ' ἰδίαν θεραπεύεσθαι, καὶ ἑτέρους ἀδελφοὺς τοὺς συνετωτέρους εἰς θεραπείαν αὐτοῦ συμπαραλαμβάνεσθαι, κατὰ τὸ ἱερὸν Εὐαγγέλιον· Ἐὰν δὲ μή σου ἀκούσῃ, παράλαβε μετὰ σεαυτοῦ ἔτι ἕνα ἢ δύο. Εἰ δὲ μήτε αὐτοῖς πείθοιτο, τῷ προεστῶτι τὸ νόσημα τῆς ψυχῆς αὐτοῦ γνώριμον γενέσθαι· εἰ δὲ μήτε τοῦ προεστῶτος ἀνάσχοιτο, ὡς τὸν ἐθνικὸν καὶ τὸν τελώνην λελογίσθαι αὐτὸν, καὶ ὡς πρόβατον λοιμῷ κεχρατημένον τῆς ποίμνης εἴργεσθαι, ὡς ἂν μὴ καὶ τοὺς λοιποὺς τοῦ νοσήματος ἀναπλήσειεν. Εἰ δὲ μηδεὶς εἴη ὁ τῷ πονηρῷ βλαπτόμενος ὑποδείγματι, τότε μόνον ἡ ἐπ' αὐτῷ καὶ μετὰ τὰ εἰρημένα μακροθυμία χώραν ἕξει C ἐλπίδι τῆς διορθώσεως. Μακροθυμία δὲ, ἡ ἐπὶ τῷ μὴ ἀποκόπτειν, οὐχ ἐπὶ τῷ μὴ νουθετεῖν καὶ παιδεύειν τοῖς ἐννόμοις ἐπιτιμίοις.

## CAPUT XXX.

*Quod non debet asceta vestium aut calceamentorum delectum expetere.*

Cæterum vestimenta aut calceamenta pretiosa nobis exquirenda non sunt, sed eligenda viliora, ut in hac etiam re humilitatem ostendamus, et ne homines elegantes, et amentes sui ipsorum, et fraterni amoris exsortes esse videamur. Quin enim primas exoptat, a charitate et humilitate excidit.

## ΚΕΦΑΛΑΙΟΝ Λ'.

Ὅτι οὐ χρὴ ἐνδυμάτων ἢ ὑποδημάτων ἐκλογὴν ἐπιζητεῖν τὸν ἀσκητήν.

Ἐνδυμάτων μέντοι ἢ ὑποδημάτων μὴ τὰ ἐκλεκτὰ ἐπιζητεῖν, ἀλλ' αἱρεῖσθαι τὰ εὐτελέστερα, ἵνα καὶ κατὰ τοῦτο τὴν ταπεινοφροσύνην ἐπιδειξώμεθα, καὶ μὴ καλλωπιστῶν, καὶ φιλαύτων, καὶ ἀφιλαδέλφων δόξαν ἐκφεύγωμεθα. Ὁ γὰρ τῶν πρωτείων ἐφιέμενος ἀγάπης καὶ ταπεινοφροσύνης κεχώρισται.

## CAPUT XXXI.

*Quod debet præfectus viribus corporis sua mandata accommodare: et de iis qui vires suas occultant.*

Ac etiam caveat oportet præfectus, ne si graviora quam corporis vires ferant mandata injungat, infirmum provocet ad contradicendum: sed perinde ut pater ex æquo in omnes benevolus ac legitimus, corporeas cujusque vires consideret, atque ita mandata imponat, partiaturque. Cæterum gravis-

## ΚΕΦΑΛΑΙΟΝ ΛΑ'.

Ὅτι δεῖ τὸν προεστῶτα ἀνάλογα τῆς τοῦ σώματος δυνάμεως ὁρίζειν τὰ ἐπιτασσόμενα· καὶ περὶ τῶν ἀκρυβόντων τὴν ἑαυτῶν δύναμιν.

Τὸν μέντοι προεστῶτα προσέχειν χρὴ, ὅπως ἂν μὴ, τῆς τοῦ σώματος δυνάμεως μείζονα τὰ ἐπιτάγματα ποιησάμενος, πρὸς ἀντιλογίαν τὸν ἀτενοῦντα διερεθίσῃ· ἀλλ' ὡς πατὴρ ἅπασιν ὁμοίως εὔνους καὶ γνήσιος, ἑκάστου τὰς δυνάμεις ἐπισκοπεῖσθαι τοῦ σώματος, καὶ οὕτως ἐπινέμειν καὶ διακληροῦ-

[80] Matth. XVIII, 16. [81] ibid. 17.

(48) Reg. secundus κράτουσαν συνήθειαν, *præter receptam consuetudinem.*

(49) Antiqui duo libri cum Voss. μήτε διὰ τὴν, *neque per speciem servandæ charitatis*, etc. Reg. secundus μήτε παρὰ τήν. Editi μήτε τήν, depravate.

σθαι τὰ ἐπιτάγματα. Κρῖμα μέντοι μέγιστον ἔξουσιν οἱ τὴν ὑπάρχουσαν τοῦ σώματος δύναμιν καὶ παρὰ Θεοῦ δεδομένην ἀρνούμενοι, καὶ κατάναισχυντοῦντες τῶν προεστώτων, καὶ τοῖς ἐπιτασσομένοις οὐκ εἴκοντες. Εἰ γὰρ τῷ προεστῶτι κίνδυνον μέγαν καὶ ἀνυπόστατον φέρει τὸ ἀποκρύψαι τοῦ λόγου τὸ τάλαντον, καὶ μὴ ἑκάστῳ προμηνῦσαι τὴν ἐρχομένην ἐπὶ τῇ ἁμαρτίᾳ ῥομφαίαν, πολλῷ μᾶλλον οἶσει κίνδυνον τῷ λαμβάνοντι παρὰ τοῦ Θεοῦ δύναμιν σώματος εἰς λυσιτέλειαν τοῦ κοινοῦ, καὶ ταύτην καταργοῦντι καὶ ἀποκρύπτοντι.

A sime plectentur ii, qui quas a Deo datas sibi corporis vires habent, occultant, et adversus præpositos impudenter se gerunt, ac mandatis non obsequuntur. Si enim imminet præfecto periculum ingens ac intolerabile, si absconderit doctrinæ talentum, et non unicuique prænuntiaverit venturam ob peccatum frameam, longe magis periclitaturus est, qui acceptas a Deo ad commune commodum corporis vires otiosas reddit, occultatque.

## ΚΕΦΑΛΑΙΟΝ ΛΒ'.

Ὅτι οὐ δεῖ τοὺς ἀδελφοὺς λυπεῖσθαι, τῶν ἀσθενεστέρων φειδοῦς ἀξιουμένων.

Μὴ μέντοι τοὺς ἀδελφοὺς λυπεῖσθαι καὶ ἀγανακτεῖν, ἐπειδὰν τοῖς ἀσθενεστέροις ὁ προεστὼς τὰς ἁρμοζούσας ἐγχειρίζοι (50) διακονίας, καὶ φειδοῦς ἀξιώσῃ τούτους, οὕτω τῆς χρείας εἰσηγουμένης. ἀλλὰ τοὺς δυνατωτέρους ὡς μελῶν ἀσθενεστέρων φείδεσθαι τῶν δεομένων φειδοῦς, καὶ ταύτῃ τὴν πνευματικὴν (51) ἀγάπην πληροῦν. Οὐδὲ γὰρ ὁ ποῦς ἐν τῷ σώματι τῆς χειρὸς κατεξαναστήσῃ, ἢ καὶ ταύτην εἰς τὴν οἰκείαν διακονίαν βιάσοιτο, οὐδὲ ἡ χεὶρ σύμπασα τῷ μικροτάτῳ δακτύλῳ τῆς οἰκείας ἐνεργείας ἐπιθήσει τὸ ἄχθος· ἀλλ' ἕκαστον τῶν μελῶν ἣν ἔλαχε παρὰ τῆς φύσεως δύναμιν, ταύτην ἐνεργεῖ διαβαστάζων τὰ ἀσθενέστερα. Ταύτης τῆς τάξεως ἐν πνευματικῷ συστήματι φυλασσομένης, δειχθήσεται, ὅτι ὄντως ἐσμὲν σῶμα Χριστοῦ, καὶ μέλη ἐκ μέρους, τὴν ἁρμονίαν τῆς συναφείας καὶ τὴν πρὸς ἀλλήλους ἀστασίαστον ἕνωσιν διαπαντὸς φυλάττοντες.

## 579 CAPUT XXXII.

*Quod non debent fratres tristitia affici, cum levamenti aliquid affertur debilioribus.*

Atqui non convenit affligi fratres, aut indignari; B quando præfectus infirmioribus convenientia munia assignat, eosque indulgentia dignos censet, necessitate ita postulante. Imo vero qui robustiores sunt, eos cæteris qui indulgentia indigent, tanquam debilioribus membris par est parcere, et hoc pacto charitatem spiritualem complere. Neque enim pes in corpore insurgit in manum, aut eam ad suum ipsius munus explendum cogit, neque tota manus minimo digito onus munii sui imponet: sed unumquodque membrum quam a natura sortitum est facultatem, hanc exercet, perfertque debiliora. Hæc disciplina si in spirituali conventu servetur, perspicuum erit nos vere corpus Christi esse, et membra ex parte[82]: quippe qui conjunctionis harmoniam ac concordiam omnis C dissidii expertem semper inter nos custodiamus.

## ΚΕΦΑΛΑΙΟΝ ΛΓ'.

Ὅτι οὐ χρὴ τοὺς προεστῶτας τοῖς ἀποστατοῦσι τοῦ οἰκείου ἀθροίσματος ἀσκηταῖς παῤῥησίας μεταδιδόναι, ἢ τούτους εἰς κοινωνίαν βίου δέχεσθαι.

1. Χρὴ μέντοι καὶ τοὺς τῶν πνευματικῶν συστημάτων ἀφηγουμένους, τὴν πρὸς ἀλλήλους ἀσκοῦντας εὔνοιαν, καὶ τὴν ἀλλήλων οἰκειουμένους φροντίδα, μὴ καταλύειν τὰ ἀλλήλων σπουδάσματα, μηδὲ ἁπλῶς καὶ ἀβασανίστως τοὺς ἀποστατοῦντας τῶν ἀδελφῶν ἀλλήλων ἀνθυποδέχεσθαι. Τοῦτο γὰρ ἐστι σύγχυσις παντελὴς, καὶ διάλυσις, καὶ τοῦ πνευματικοῦ ἔργου καθαίρεσις. Οἱ μὲν γὰρ συνετώτεροι τῶν ἀδελφῶν τῷ τοῦ Θεοῦ φόβῳ κρατούμενοι, βεβαίως τῷ καλῷ περιμένουσιν (52)· οἱ δὲ νωθέστεροι καὶ ῥᾳθυμότεροι καὶ ὑπὸ τῆς περὶ ἀνθρώπους αἰδοῦς, καὶ τῆς ἐπηρτημένης ἐξ ἀνθρώπων ἀνάγκης πρὸς τὸ καλὸν παιδαγωγοῦνται καὶ διευθύνονται. Ἂν τοίνυν ὁ ῥᾳθυμότερος ἴδῃ ἐξὸν αὐτῷ μετὰ ἀδείας ἀποφεύγειν τοὺς ἐν τῷ ἅπαξ αἱρεθέντι συστήματι πόνους, καὶ μεθίστασθαι πρὸς ἑτέραν καταγωγὴν, καὶ βιοῦν ἀφυλάκτως καὶ ἀκρατῶς, εὐκόλως ἀπορῥαγήσεται, D

## CAPUT XXXIII.

*Quod non debent præfecti iis monachis, qui suum conventum deserunt, licentiam ejus rei faciendæ dare, aut hos admittere ad vitæ communitatem.*

1. Oportet autem et spiritualium cœtuum præfectos, mutuam exercentes benevolentiam, mutuamque suii ipsorum curam suscipientes, alterum alterius studia non destruere, neque simpliciter et inconsiderate desciscentes fratres mutuo admittere. Hoc enim summa confusio est, dissolutioque, et eversio spiritualis operis. Etenim de fratribus quidem, qui cordatiores sunt, ii cum Dei timore detineantur, constanter in bono persistunt: qui vero segniores sunt et pigriores, eos incutiendus ab hominibus pudor et vis ex hominibus impendens erudit ad bonum, ac dirigit. Si igitur qui negligentior sit, licere sibi animadverterit, impune labores delectæ semel societatis effugere, ad aliamque sedem transmigrare, et incaute incontinenterque vivere, facile discedet, atque exitii ipsius reus futurus est, qui ipsum prompte ac festinanter

[82] I Cor. xii, 27.

(50) Codex Colb. ἐγχειροίη.

(51) Unus ms. et editi ταύτην πνευματικήν. Alii mss. ut in contextu. Nec ita multo post codices quidam cum Voss. χειρὸς κατεξαναστάιη. Alius ms. et editi κατεξανίσταται.

(52) Veteres duo libri cum Voss. καλῷ παραμένουσιν.

suscipit. Atque etiam malum illud progressum faciens, eos quoque, qui bene ac rite incedunt, non raro a recta et justa via abducit, omniumque interitus ei, qui labendi occasionem dedit, attribuetur. Quamobrem ne hoc eveniat, desertores fratres aut commonefaciamus, aut eo, unde exierunt, reducamus : aut si nobis non obsequantur, vitemus, aversemurque, et cum ipsis congredi nolimus, atque fratribus omnibus, ut hoc idem faciant, denuntiemus ; ut videlicet aut illi ipsi ejusmodi aversatione castigati, revertantur ad proprium **580** ovile, et ab eo, quem semel sortiti fuerint, pastore pascantur : aut si iidem illi spiritualem societatem pergant aspernari, reliqui saltem, qui viderint quam exsecrabiles fuerint facti, hoc exemplo emendentur, et turpitudinem fugientes, imitari caveant.

A καὶ τῆς αὐτοῦ ἀπωλείας ἔνοχος ὁ προχείρως ὑποδεχόμενος ἔσται. Καὶ τὸ κακὸν τοῦτο προβαῖνον πολλάκις καὶ τοὺς καλῶς ὁδεύοντας τῆς ὀρθῆς ὁδοῦ καὶ δικαίας ἐξίστησι· καὶ ἡ τῶν πάντων ἀπώλεια ἐπὶ τὸν διδόντα τὰς ἀφορμὰς τοῖς ὀλισθήμασι σωρευθήσεται. Ἵνα οὖν μὴ τοῦτο γένηται, τοὺς ἀποστατοῦντας τῶν ἀδελφῶν ἢ νουθετῶμεν καὶ ἐπανάγωμεν ὅθεν ἐξέβησαν, ἢ μὴ πειθομένους ἡμῖν φυλαττώμεθα, καὶ τὴν συντυχίαν αὐτῶν παραιτώμεθα, καὶ τοῖς ἀδελφοῖς πᾶσι τοῦτο παρεγγυώμεν· ὥστε ἢ αὐτοὺς γοῦν (53) ἐκείνους σωφρονισθέντας τῇ τοιαύτῃ ἀποστροφῇ ἐπανελθεῖν ἐπὶ τὴν οἰκείαν μάνδραν, καὶ ὑπὸ τῷ ἀποκληρωθέντι ποιμένι ποιμαίνεσθαι, ἢ εἰ ἐκεῖνοι ἐμμένοιεν τῇ ἀθετήσει τῆς πνευματικῆς κοινωνίας, τοὺς γοῦν λοιποὺς θεασαμένους ὅπως B βδελυκτοὶ γεγόνασι, σωφρονισθῆναι τῷ ὑποδείγματι, καὶ φεύγειν τὴν (54) μίμησιν τὴν αἰσχύνην ἀποδιδράσκοντας.

2. Quod autem mei non sunt hi sermones, sed clari sermones Spiritus, apponam ipsa Pauli verba, quibus intemperanter viventes castigavit, atque inter cæteros ebriosos etiam et conviciatores pœnis ac multis subjicit. *Si enim*, inquit, *aliquis frater est fornicator, aut conviciator, aut ebriosus, cum ejusmodi nec cibum sumere* [83]. Ac rursus alio in loco de iis qui nihil agebant, sed curiosius inquirebant, dixit: *Hunc notate, et ne commisceamini cum illo* [84]. Quod autem is qui inita cum sancto Spiritu pacta violat, perpetret facinora pejora quam conviciatores, et ebriosi, et otiosi, perspectum est omnibus et compertum. Quare consequenter invitat nos ratio ipsa, ut spiritualis disciplinæ eversores, ab eorum, qui ipsam conservant, congressione arceamus prohibeamusque. Tunc autem tantummodo fratris secessum citro reprehensionem oportet manere, quando ex præfecti judicio ob aliquod negotium fit.

2. Ὅτι δὲ οὐκ ἐμοὶ ταῦτα λόγοι, ἀλλ' ἐναργεῖς λόγοι τοῦ Πνεύματος, αὐτὰ τὰ Παύλου ῥήματα παραθήσομαι, δι' ὧν τοὺς ἀκρατῶς βιοῦντας ἐκόλασε μετὰ τῶν ἄλλων καὶ τοὺς μεθύοντας καὶ τοὺς λοιδόρους ἐπιτιμίοις ὑποβάλλων. Ἐάν γάρ τις ἀδελφὸς ᾖ πόρνος (55), φησὶν, ἢ λοίδορος, ἢ μέθυσος, τῷ τοιούτῳ μηδὲ συνεσθίειν. Καὶ πάλιν ἑτέρωθι περὶ τῶν μηδὲν ἐργαζομένων, ἀλλὰ περιεργαζομένων, ἔλεγε· Τοῦτον σημειοῦσθε, καὶ μὴ συναναμίγνυσθε αὐτῷ. Ὅτι δὲ ὁ τὰς ἐπὶ τοῦ Πνεύματος συμβάσεις παρασπῶν τὰ χείρονα τῶν λοιδόρων, καὶ τῶν μεθυόντων, καὶ τῶν ἐν ἀργίᾳ διατελούντων τελμᾷ, παντί που δῆλόν ἐστιν. Ὥστε ἀκολούθως ὁ λόγος C τοὺς καταλύοντας τὴν πνευματικὴν εὐταξίαν τῆς ὁμιλίας τῶν φυλαττόντων αὐτὴν εἴρξαι καὶ ἀποκωλῦσαι (56) παρεγγυᾷ. Τότε δὲ μόνον ἀνεπιτίμητον προσήκει μένειν ἀδελφοῦ χωρισμόν, ἡνίκα ἂν κρίσει τοῦ προεστῶτος ἐπ' οἰκονομίᾳ τινὶ γένηται.

## CAPUT XXXIV.

*Quod non oportet ascetam in aliquo conventu degentem quidquam rerum terrenarum privatim possidere.*

1. Oportet autem ascetam, qui eam, quam exposuimus, societatem amplexus sit, ab omni privata rerum terrenarum possessione liberum esse. Etenim nisi hoc facit, primum quidem exactam ac sinceram societatem privata possessione corrumpit; deinde vero ostendit se et valde incredulum, ut qui diffidat Deo, quasi eos, qui in nomine ipsius fuerint congregati, nutriturus non sit, neque audierit Davidem prophetam, dicentem : *Junior fui,*

## ΚΕΦΑΛΑΙΟΝ ΛΔ'.

Ὅτι οὐ χρὴ τὸν ἐν συστήματι πολιτευόμενον ἀσκητὴν ἰδίᾳ τι κεκτῆσθαι τῶν ὑλικῶν.

1. Προσήκει μέντοι τὸν ἀσκητὴν, τὸν τὴν (57) προεκτεθεῖσαν κοινωνίαν ἑλόμενον, πάσης ἰδιαζούσης τῶν ὑλικῶν κτήσεως ἐλεύθερον εἶναι. Εἰ γὰρ μὴ τοῦτο ποιεῖ, πρῶτον μὲν τὴν ἀκριβῆ κοινωνίαν διέφθαρε τῷ τῆς κτήσεως ἰδιάζοντι· ἔπειτα δὲ καὶ ἀπιστίας καθ' ἑαυτοῦ μεγάλα (58) ἐξήνεγκε δείγματα, ὡς ἀπίστων τῷ Θεῷ, ὅτι τοὺς ἐπὶ τῷ ὀνόματι αὐτοῦ συνηγμένους οὐ διαθρέψει· καὶ οὐκ ἀκούσας παρὰ τοῦ προφήτου Δαβὶδ λέγοντος· Νεώτερος ἐγενόμην, καὶ

[83] I Cor. v, 11. [84] II Thess. III, 14.

(53) Editi ὥστε δὲ τοὺς γοῦν. Reg. primus et Voss. ut in contextu.

(54) Unus ms. καὶ φυγεῖν τήν. Mox codex Colb. ὅτι δὲ οὐκ ἐμοὶ οἱ αὐτοὶ λογοι. Subinde editi et mss. nonnulli ἐναργεῖς νόμοι, *perspicuæ leges*. Alii duo mss. cum Voss. ἐναργεῖς λόγοι.

(55) Codex Colb. ἀδελφὸς ὀνομαζόμενος.

(56) Reg. primus αὐτὴν εἶξε καὶ ἀπεκώλυσεν. Τότε δέ. In Vossii veteri libro legitur quoque ἀπεκώλυσε. Nec ita multo infra editi τινὶ γίνεται. Veteres duo libri γένηται. Alii duo γένηται.

(57) Antiqui duo libri ἀσκητὴν τὸν τήν. Editi ἀσκητὴν τήν.

(58) Editi ἑαυτοῦ μεγάλας. Regii duo mss. μεγάλα. Alius ms. Reg. cum Colb. μέγα δεῖγμα.

γὰρ ἐγήρασα, καὶ οὐκ εἶδον δίκαιον ἐγκαταλελειμμένον, οὐδὲ τὸ σπέρμα αὐτοῦ ζητοῦν ἄρτους, ἢ τοὺς νοητοὺς τῆς φρονήσεως, ἢ τοὺς αἰσθητούς, οἷς τὸ σῶμα τρέφεται. Εἰ γὰρ ἔνθα δύο ἢ τρεῖς (59) συνηγμένοι εἰσὶν ἐπὶ τῷ ὀνόματι τοῦ Χριστοῦ, ἐν μέσῳ αὐτῶν ἐστι, πολλῷ μᾶλλον ἔνθα πολὺ πλέον καὶ πολυανθρωπότερον ἄθροισμα. Ἡ τοίνυν οὐδὲν ἐλλείψει τῶν ἀναγκαίων, Χριστοῦ παρόντος ἡμῖν, εἴπερ μηδὲ τοῖς Ἰσραηλίταις ἐν τῇ ἐρήμῳ τῶν χρησίμων ἔνδεια γέγονεν· ἢ εἰ καὶ (60) λείψειε πρὸς δοκιμασίαν ἡμῶν, βέλτιον ἐνδεῶς ἔχειν καὶ εἶναι μετὰ (61) Χριστοῦ, ἢ δίχα τῆς ἐκείνου κοινωνίας πᾶσι τοῖς κατὰ τὸν βίον πλουτεῖν. Οὐ μέχρι τούτου δὲ τὴν βλάβην ἡ τοιαύτη κτῆσις ἵστησιν, ἀλλὰ πορρωτέρω προάγει. Ὁ γὰρ ἴδιόν τι ἔχειν ἐσπουδακὼς οὐδὲν ἕτερον ἢ χωρισμὸν καὶ ἀποστασίαν μελετᾷ. Ὁ γὰρ μὴ πρὸς τοῦτο βλέπων τί ἂν καὶ κτήσαιτο; εἰδὼς, ὅτι τῇ τοῦ Χριστοῦ χάριτι οἱ αὐτοῦ δοῦλοι ἐν ἀφθονίᾳ πάντων τῶν ἀναγκαίων διατελοῦσιν ἀεί. Πρόδηλος οὖν ἐστιν ὁ τοιοῦτος ἀποκοπὴν καὶ νέκρωσιν τῆς οἰκείας ψυχῆς μελετῶν, καὶ τοῖς βραχέσιν ὀβολοῖς τὴν οἰκείαν σωτηρίαν ἀποδιδόμενος, καὶ (δότε μοι τολμῆσαι μικρὸν) δεύτερός τις Ἰούδας γενόμενος (62), ἀπὸ κλοπῆς ἀρχόμενος (κλοπὴ γὰρ ἡ ἰδιάζουσα κτῆσις), καὶ καταστρέφων εἰς προδοσίαν· προδίδωσι γὰρ καὶ αὐτὸς τὸν τῆς ἀληθείας λόγον, ὥσπερ ἐκεῖνος τὸν Κύριον. Ὅταν γὰρ ὁ μὲν κανὼν τοῦ βίου ἔχῃ μηδὲ χωρίζεσθαι τοῦ συστήματος ᾧ συνήφθημεν, μηδὲ ἰδιάζουσάν τινα κτῆσιν περιποιεῖσθαι, μηδὲ ὅλως λαθραῖόν τι διαπράττεσθαι, ἢ ἐπὶ βλάβῃ τῶν ἀδελφῶν πονηρὸν ὑπόδειγμα τοῖς σωζομένοις (63) γενόμενον· εἶτα, παριδὼν τις τὸν φόβον τοῦ Θεοῦ, καὶ τοὺς θεσμοὺς τοῦ ἁγίου Πνεύματος, πρῶτον μὲν νοσφισμὸν (νοσφισμὸς γάρ ἐστιν ἡ ὀπωσοῦν καὶ ὁθενοῦν ἰδιάζουσα κτῆσις), ἔπειτα δὲ καὶ ἀπόστασιν ἐννοήσας (64) καὶ χωρισμόν· πῶς οὐχὶ τὸν λόγον τῆς ἀληθείας προδέδωκε, καὶ δεύτερος Ἰούδας γεγένηται, κατὰ τὸ ἐγχωροῦν προδιδοὺς τὴν ἀλήθειαν; Χρὴ τοίνυν παντὶ τρόπῳ φεύγειν ἰδίᾳ τι κεκτῆσθαι παρὰ τὰ κοινῇ (65) πᾶσιν ὁμοῦ ποριζόμενα· καὶ οὐ ταύτῃ μόνον ἀκηλίδωτον τηρεῖν τὴν διάνοιαν, ἀλλὰ καὶ τὸν ἔνδον ἄνθρωπον πάντων μολυσμῶν ἐκκαθαίρειν· τοῦτο μὲν λογισμῶν ἀκαθάρτων καὶ πονηρῶν, τῶν ἐπιθολούντων τὸ ἔνδον (66) τοῦ Πνεύματος καταγώγιον· τοῦτο δὲ δόλου, καὶ ὑποκρίσεως, καὶ βασκανίας, καὶ ἔριδος, τῶν τὴν ἀγάπην πρόῤῥιζον ἀνασπώντων, καὶ τὸν Θεὸν τῆς τῶν τοιούτων ψυχῆς ἐλαυνόντων. Εἰ γὰρ ὁ Θεὸς

A *etenim senui, et non vidi justum derelictum, nec semen ejus quærens panes*[85], sive spirituales, qui ad mentem pertinent, sive sensibiles, quibus corpus nutritur. Si enim ubi duo aut tres in nomine Christi congregati sunt, ibi in medio ipsorum est[86], multo magis ibi erit ubi longe major ac frequentior exstiterit hominum cœtus. Aut igitur nihil deerit necessariorum, si modo affuerit nobis Christus, cum Israelitis in deserto nihil defuerit utilium: aut etiamsi quidpiam defuerit ad probandos nos, præstabilius est nos indigere et esse cum Christo, quam citra illius societatem omnes mundi divitias possidere. Cæterum ejusmodi possessio ea in re detrimentum non sistit, sed illud etiam ulterius provehit. Enimvero qui proprium aliquid habere B studet, nihil aliud, quam secessum ac defectionem meditatur. Nam **581** cui hoc in animo non est, quid est tandem quod ipse possidere seorsum velit? cum probe sciat, Christi munere servos ipsius omnibus rebus necessariis semper abundare. Proinde perspicuum est, qui talis sit, eum de resecanda ac morti tradenda anima sua cogitare, paucisque obolis salutem suam vendere, et (liceat mihi paulo audentius loqui) alterum Judam effici, ut qui a furto exordiatur (furtum est enim privata possessio), et desinat in proditionem, cum et ipse veritatis doctrinam prodat, perinde ut ille Dominum prodidit. Quando enim vitæ nostræ institutum est, neque separari ab illo cœtu, cui fuimus adjuncti, neque ullam rem privatam comparare, neque omC nino quidquam moliri, quod clandestinum sit, aut ejusmodi, quod ad fratrum perniciem malo exemplo sit iis qui salvi fieri cupiunt; tum si quis timore Dei statutisque sancti Spiritus contemptis, primum quidem subreptionem (subreptio enim est qualitercunque et indecunque comparata privata possessio), deinde vero defectionem etiam ac secessum cogitaverit, quomodo is non prodidit veritatis doctrinam, quomodove non factus est alter Judas, cum quantum in se fuit, veritatem prodiderit? Cavendum est igitur omni modo, ne quidpiam privatim possideamus, præter ea, quæ simul in communi suppeditantur omnibus: neque hac ratione solum integram ab omni labe mentem servemus, sed internum etiam hominem ab omnibus sordibus D expurgemus; videlicet tum a cogitationibus impuris ac pravis, quæ internam Spiritus habitationem

[85] Psal. xxxvi, 23. [86] Matth. xviii, 20.

(59) Unus ms. cum Voss. δύο καὶ τρεῖς. Mox Reg. primus ἐν τῷ ὀνόματι. Nec ita multo post duo mss. μέσῳ αὐτός ἐστι.

(60) Reg. secundus ἢ καὶ εἰ. Ibidem idem ms. λείψοιεν. Reg. primus et Voss. ἐλλείψειεν.

(61) Codex Colb. cum Voss. ἔχειν τῶν ἀναγκαίων μετά, *necessariis cum Christo indigere.* Aliquanto post codex Voss. καὶ ἀπόστασιν μελετᾷ.

(62) Regii duo mss. Ἰούδας γενόμενος.

(63) Veteres duo libri ὑπόδειγμα τοῖς σωζομένοις. Codex Voss. σωσομένοις. Reg. secundus secunda manu τοῖς συζωμένοις. Alii duo mss. et editi τοῖς συνεσομένοις, *iis qui nobiscum versaturi sunt.*

(64) Vossii vetus liber et alii duo ἐννοήσει.

(65) Reg. primus et Voss. τὰ κοινά. Mox idem codex Voss. et alius παντοίων μολυσμῶν.

(66) Antiqui duo libri præter Voss. τὸ ἔνδοθεν. Mox iidem tres mss. τῆς τῶν τοιούτων. Editi τῶν τούτων. Ibidem codex Colb. ἐπελαυνόντων.

conspurcant, tum a dolo atque simulatione, invidiaque, et contentione, quæ charitatem radicitus evellunt, Deumque ab anima eorum qui hujusmodi sunt, fugant. Si enim Deus charitas est [87], qui charitatem non habet, divina gratia caret.

2. Servet autem suam quisque animam in omni humilitate, sanctimonia, et in alacritate circa bona opera, mentemque ad præsentia occludat et videat, ne præsenti tempore ab aliqua Dei voluntate aberret, hujusque instituti vigorem frangat. Nam ejusmodi animi status ab omni nos mentis aberratione liberabit, facietque ut in metu ac constanti proposito bona prosequamur omnia, cum videlicet id semel firmiter ante omnia in animum induxerimus, Deum bonum esse, bonorumque omnium auctorem, non autem ullius cujuscunque mali, licet nos remedium amarius quidem, sed ad emendationem necessarium degustemus. Nam cum medicus sit humanarum animarum Deus, pro morborum natura vim medicamentorum idoneam temperat, ut expurget, cum opus fuerit, intimum vitium. Cum igitur hæc ita se habere plane intelligamus, gratias agamus semper, etiamsi, dum purgamur **582** a negligentiis, medelam experiamur acriorem. At per tentationes probationem etiam suffere, paucorum admodum hominum est, et Abrahæ similium. Hæc igitur sunt, quæ divina gratia ad exhortandos vos, qui communem ac socialem vitam amplexi fuistis, mentis nostræ humilitati subministravit. Quo vitæ genere nullum (uti oratio declaravit, et mens nostra novit) aut splendidius, aut jucundius, aut sublimius inter homines reperiri potest. Cum autem eos etiam, qui solitariam vitam degunt, pro virili exhortati simus, unumque atque idem sit utrisque propositum, nimirum placere Christo, et intercedat cognatio inter tradita his et illis præcepta, legamus quoque habitam ad illos orationem. Fortasse enim illinc etiam utile aliquid in hunc sermonem inferetur, quod magis ac magis id vitæ genus illustrare ac exornare possit.

A ἀγάπη ἐστίν, ὁ τὴν ἀγάπην οὐκ ἔχων τῆς θείας ἐστέρηται χάριτος.

2. Ἐν ταπεινοφροσύνῃ δὲ πάσῃ, καὶ ἁγιασμῷ, καὶ ἑτοιμότητι τῇ περὶ τὰς ἀγαθὰς πράξεις τὴν ἑαυτοῦ ψυχὴν ἕκαστον συντηροῦντα, πρὸς τὰ παρόντα συγκλείειν τὸν λογισμόν, σκοπούμενον, ὅπως ἂν μὴ, κατὰ τὸν παρόντα (67) καιρὸν, τινὸς τῶν τοῦ Θεοῦ θελημάτων διαμαρτήσῃ, καὶ τὴν ἔνστασιν τῆς πολιτείας σπαράξῃ. Ἡ γὰρ τοιαύτη κατάστασις τῆς ψυχῆς παντὸς μὲν μετεωρισμοῦ ἀπαλλάξει ἡμᾶς, ἐν εὐλαβείᾳ δὲ καὶ ἑδραίῳ φρονήματι πᾶσι τοῖς καλοῖς παρασκευάσει συνέπεσθαι, τοῦτο καὶ πρὸ πάντων (68) ἐν τῇ ψυχῇ καθιδρύοντας, ὅτι ὁ Θεὸς ἀγαθὸς, καὶ B πάντων ἀγαθῶν αἴτιος, κακοῦ δὲ οὐδ' ὁπωστιοῦν οὐδενὸς, κἂν ἡμεῖς πρὸς τὴν χρείαν τῆς διορθώσεως δριμυτέρας τῆς θεραπείας γευσώμεθα. Ἰατρὸς γὰρ ὢν ὁ Θεὸς τῶν ἀνθρωπίνων ψυχῶν, πρὸς τὴν φύσιν τῶν νοσημάτων τὴν τῶν φαρμάκων κίρνησι δύναμιν ἱκανὴν, ἐκκαθάρας (69) βαθυτάτην κακίαν, ὅταν τούτου δέησις. Τοῦτο γοῦν εἰδότες σαφῶς, εὐχαριστῶμεν ἀεὶ, κἂν σφοδροτέρας τῆς θεραπείας ἐπαισθανώμεθα, τὰς ὀλιγωρίας καθαιρόμενοι (70). Τὸ δὲ διὰ πειρασμῶν καὶ δοκιμασίαν ὑπομένειν ὀλίγων σφόδρα καὶ Ἀβραμιαίων ἀνθρώπων. Ταῦτα μὲν οὖν ὅσα ἡ τοῦ Θεοῦ χάρις τῇ ταπεινότητι τῆς ἡμετέρας διανοίας ἐπεχορήγησεν εἰς παράκλησιν ὑμῶν (71) τῶν τὸν κοινωνικὸν βίον ἀσπασαμένων. Οὕπερ, ὡς ὁ λόγος ἐδήλωσε, καὶ ἡ ἡμετέρα κατεῖδε διάνοια, οὐδὲν οὔτε C λαμπρότερον, οὐδὲ χαριέστερον, οὔτε ὑψηλότερον εὑρεθείη ἂν ἐν ἀνθρώποις πολίτευμα. Ἐπειδὴ (72) δὲ καὶ τοῖς τῷ μοναδικῷ βίῳ προσέχουσι τὴν ἐνοῦσαν παράκλησιν εἰσηνέγκαμεν, εἷς δὲ καὶ ὁ αὐτὸς ἑκατέροις σκοπὸς, τὸ εὐαρεστῆσαι τῷ Χριστῷ, καὶ συγγενῆ τὰ περὶ τούτων παιδεύματα, κἀκείνων τὸν λόγον ἐπίωμεν. Ἴσως γάρ τι κἀκεῖθεν τούτῳ τῷ λόγῳ συνεισενεχθήσεται χρήσιμον, λαμπρύνειν ἐπικλίνον καὶ διακοσμεῖν τὴν πολιτείαν δυνάμενον (73).

[87] I Joan. IV, 8.

(67) Veteres duo libri cum Voss. κατὰ τὸν ἀεὶ παρόντα. Statim duo codices, quibus Reg. secundus emendatus favet, πολιτείας παραχαράξῃ, *id vitæ genus adulteret, corrumpat.* Alii duo mss. et editi πολιτείας σπαράξῃ, *discerpat.*

(68) Reg. primus et Voss. πρὸ ἁπάντων. Mox codex Colb. ἀγαθός ἐστι. Subinde Vossii vetus liber δὲ οὐδέ ὅπως οὖν. Nec ita multo post Reg. secundus θεραπείας γευώμεθα.

(69) Veteres quatuor libri ἐκκαθάραι. Ibidem codex Colb. βαθυτέραν. Reg. primus βαρυτέραν.

(70) Vossii vetus liber et duo illi mss. quos cum ipso citare consuevimus, hoc est, codex Colb. et Reg. primus (plerumque enim hi tres libri consentiunt inter se), hi igitur tres codices ita habent, ὀλιγωρίας καὶ πονηρίας καθαιρόμενοι, *cum purgantur negligentiis atque iniquitatibus.* Ibidem editi Τὸ δὲ τὸν πειρασμόν, et ita legi præstaret, si vel unus ms. hanc scripturam tueretur. Vossii vetus liber et alii quatuor habent διὰ πειρασμόν, sed ita tamen, ut duo correcti sint, habuerintque prima manu πειρασμῶν, uti in Reg. primo scriptum invenitur.

(71) Editi et ms. Combef. παράκλησιν ἡμῶν. Alii duo libri antiqui παράκλησιν ὑμῶν. Reg. primus et Colb. παράκλησιν τῶν τὸν, simplicius et forte melius, *ad exhortationem eorum, qui*, etc. Mox Vossii vetus liber et alii nonnulli λόγος ἐδήλωσε. Ultima vox in editis desideratur. Subinde duo mss. cum Voss. οὐδὲν οὔτε λαμπρότερον. Editi διάνοια οὐδὲ λαμπ.

(72) Totum illud, Ἐπειδὴ δὲ καὶ τοῖς, et quæ sequuntur omnia, reperire non est in Vossii veteri libro: sed horum verborum loco reperiuntur quæ ascribimus, ἐν ᾧ καὶ εὐαρέστους ἡμᾶς ἀνέδειξεν Ἰησοῦς Χριστὸς, ὁ Θεὸς ἡμῶν εἰς δόξαν τοῦ ἁγίου αὐτοῦ καὶ προσκυνητοῦ ὀνόματος, καὶ τοῦ πανσέπτου αὐτοῦ Πατρὸς, καὶ τοῦ ζωοποιοῦ καὶ ἁγίου Πνεύματος, νῦν καὶ ἀεὶ, καὶ εἰς τοὺς ἀτελευτήτους καὶ μακαρίους αἰῶνας τῶν αἰώνων. Ἀμήν· quæ omnia otioso aliqui librario, non ipse scriptori tribuenda esse mihi videntur. Fortasse cum omisisse se aliqua videret, horum loco alia de suo addere voluit. Alii codices aliter habent: sed cum jure ac merito vereri debeam, ne multo plura, quam par erat, notasse videar, horum librorum varias lectiones prætermittendas esse judicavi.

(73) Vox δυνάμενον addita est ex Reg. quarto.

# APPENDIX

## TOMI SECUNDI * OPERUM S. BASILII MAGNI,

COMPLECTENS

OPERA QUÆDAM, QUÆ, UT NOBIS QUIDEM VIDETUR, EI FALSO ASCRIPTA SUNT *

—

ΤΟΥ ΕΝ ΑΓΙΟΙΣ ΠΑΤΡΟΣ ΗΜΩΝ

## ΒΑΣΙΛΕΙΟΥ,

Ἀρχιεπισκόπου Καισαρείας Καππαδοκίας,

ΟΜΙΛΙΑ (74) ΠΕΡΙ ΤΟΥ ΑΓΙΟΥ ΠΝΕΥΜΑΤΟΣ.

Ὁ βαπτιζόμενος εἰς Τριάδα βαπτίζεται εἰς Πατέρα καὶ Υἱὸν καὶ ἅγιον Πνεῦμα· οὔτε εἰς ἀρχὰς, οὔτε εἰς δυνάμεις, οὔτε εἰς τὰ ἐξῆς ἐν κτίσμασι. Δῆλον οὖν αὐτῷ ἔστω, ὅτι ἡ Τριὰς ὑπὲρ τὴν κτίσιν ἐστί· καὶ μηδὲν τῆς Τριάδος εἰς κτίσιν κατάγειν ἐπιχειρείτω. Μεμνήσθω δὲ καὶ τοῦ Κυρίου, Πνεῦμα ἅγιον ἐμφυσήσαντος, καὶ δείξαντος διὰ τῆς ἐμφυσήσεως, ὅτι τὸ Πνεῦμα τῆς θείκης οὐσίας ἐστὶ, καὶ οὐ τῆς κτιστῆς φύσεως. Λογιζέσθω δὲ καὶ τὴν ἀποστολικὴν ἐξήγησιν περὶ Τριάδος, ἐν ᾗ μίαν ἐνέργειαν ὁρῶμεν Πατρὸς καὶ Υἱοῦ καὶ ἁγίου Πνεύματος· ὡς οὐκ ὄντος κτιστοῦ [καὶ ποιητοῦ τὴν φύσιν οὔτε τοῦ Υἱοῦ οὔτε τοῦ Πνεύματος. Ὅτι μὴν τῆς ἑαυτοῦ κτίσεως ὁ Θεὸς ἐπιδεῖται (75) πρὸς τὸ τὴν ἰδίαν ἐνέργειαν ἀποδιδόναι. Λέγει δὲ ὁ Ἀπόστολος· « Διαιρέσεις χαρισμάτων εἰσὶ, καὶ τὸ αὐτὸ Πνεῦμα. Καὶ διαιρέσεις διακονιῶν εἰσι, καὶ ὁ αὐτὸς Κύριος. Καὶ διαιρέσεις ἐνεργημάτων εἰσὶν, ὁ δὲ αὐτὸς Θεὸς, ὁ ἐνεργῶν τὰ πάντα ἐν πᾶσιν. » Οὐκοῦν ἃ ἐνεργεῖ Θεὸς, ταῦτα τὸ Πνεῦμα ἐνεργεῖ. « Πάντα ἐνεργεῖ, φησὶ, τὸ ἓν καὶ τὸ αὐτὸ Πνεῦμα, διαιροῦν ἑκάστῳ καθὼς βούλεται. » Μηδὲ εἰς δουλείαν (76) καταγέτω τὸ Πνεῦμα, ἀκούων, ὅτι καθὼς βούλεται πάντα ἐνεργεῖ τὰ τοῦ Θεοῦ. Καὶ πάλιν· « Ὁ δὲ Κύριος τὸ Πνεῦμά ἐστιν. Οὗ δὲ τὸ Πνεῦμα Κυρίου, ἐκεῖ ἐλευθερία. » Καὶ γὰρ εἰ μὴ θεότητα λέγει κατοικεῖν ἐν ἡμῖν διὰ τοῦ Πνεύματος κατοικοῦντος, λέγοντος τοῦ Ἰωάννου, « Ἐν τούτῳ γινώσκομεν, ὅτι ἐν ἡμῖν ἐστιν, ἐκ τοῦ Πνεύματος οὗ ἔδωκεν (77) ἡμῖν, » πᾶσαν ἀπολεῖ τὴν ἐλπίδα. Εἰ γὰρ μὴ Θεὸς ἐν ἡμῖν, οὔτε ζωῆς οὔτε ἀγαθῶν αἰωίων τευξόμεθα. Λέγει δὲ καὶ πάλιν ὁ Παῦλος· « Οὐκ οἴδατε, ὅτι ναὸς τοῦ Θεοῦ ἐστε, καὶ τὸ Πνεῦμα τοῦ Θεοῦ οἰκεῖ ἐν ὑμῖν ; » καὶ πάλιν· « Τὰ

A

**583** *SANCTI PATRIS NOSTRI*

## BASILII,

Cæsareæ Cappadociæ archiepiscopi,

HOMILIA DE SPIRITU SANCTO.

Qui baptizatur, in Trinitatem baptizatur, in Patrem et Filium et Spiritum sanctum[88], non in principatus, neque in virtutes, neque in reliquas creaturas. Itaque perspectum ei sit Trinitatem supra creaturam esse ; nec quidquam de Trinitate supra creaturam deprimere aggrediatur. Memor sit etiam Domini, qui Spiritum sanctum insufflavit[89], illaque insufflatione ostendit Spiritum essentiæ divinæ, non naturæ creatæ esse. Reputet etiam secum apostolicam de Trinitate expositionem, in qua unam operationem videmus Patris et Filii et Spiritus sancti, sic ut neque Filius, neque Spiritus creatus sit, aut factus secundum naturam. Non enim Deus sua ipsius creatura indiget ad suam operam edendam. Dicit autem Apostolus : « Divisiones donorum sunt, et idem Spiritus. Et divisiones ministrationum sunt, et idem Dominus. Et divisiones operationum sunt, idem vero Deus, qui operatur omnia in omnibus[90]. » Itaque quæ operatur Deus, ea operatur Spiritus. « Omnia, inquit, operatur unus et idem Spiritus, dividens singulis prout vult[91]. » Neque in servitutem abducat Spiritum, cum audit eum, prout vult, omnia quæ dei sunt operari. Ac rursus : « Dominus autem Spiritus est. Ubi autem Spiritus Domini, ibi libertas[92]. » Etenim nisi dicat divinitatem in nobis inhabitantem Spiritum[93], dicente Joanne : « In hoc cognoscimus quod in nobis est, ex Spiritu quem dedit nobis[94], » spem omnem e medio tollet. Nisi enim Deus in nobis fuerit, neque vitam, neque bona æterna consequemur. Dicit autem iterum Paulus : « An nescitis quod templum Dei estis, et Spiritus Dei habitat in vobis[95] ? » Et rursus : « Corpora vestra templum

B

C

[88] Matth. XXVIII, 19. [89] Joan. XX, 22. [90] I Cor. XII, 4-6. [91] ibid. 11. [92] II Cor. III, 17. [93] Rom. VIII, 11. [94] I Joann. IV, 13. [95] I Cor. III, 16.

* Nunc tertii.

(74) Utraque editio ὁμιλία εἰς τὸ ἅγιον βάπτισμα, *homilia in sanctum baptisma*. Antiqui duo libri ὁμιλία περὶ ἁγίου Πνεύματος, *homilia de sancto Spiritu*.

(75) Codex Combef. ἐπιδέεται.

(76) Editio Basil. et duo mss. μηδὲ εἰς δουλείαν, *qui baptizatur, nequaquam Spiritum in servitutem abducat*. Editio Paris. μηδεὶς δουλείαν, quod liquet ex eo evenisse, quod typographi pro μηδὲ εἰς conjunctim ediderint μηδεὶς. Codex quidam Combef. μηδεὶς εἰς δουλείαν, etc., *nemo Spiritum in servitutem vilem sortem redigat*. Ibidem unus ms. καταγαγέτω.

(77) Antiqui duo libri δέδωκεν. Alius et editi. ἔδωκεν.

sunt Spiritus sancti, qui in vobis est,quem habetis **584** a Deo[96]. » Et creaturæ quidem, ut cognoscat quæ Dei sunt, opus est revelatione : sed Spiritus hæc revelat. « Nobis, inquit, Deus revelavit per Spiritum suum[97]. » Quin et causa nostra scrutatur,quod in eos nos scrutamur. « Spiritus, inquit, scrutatur etiam profunda Dei[97*]. » Sed secundum se cognoscit sicut et noster spiritus. « Quis enim, inquit, hominum scit quæ sunt hominis, nisi spiritus, qui in ipso est? Ita et quæ Dei sunt nemo cognovit nisi Spiritus Dei[98]. » Atque, ut vivificat Deus ; ait enim Paulus : « Præcipio coram Deo, qui vivificat omnia[99] : » ita dat vitam Christus, qui dicit : « Oves meæ vocem meam audiunt, et ego vitam æternam do eis[1]. » Vivificamur autem per Spiritum, uti Paulus ait : « Qui suscitavit Christum ex mortuis, vivificabit et mortalia corpora vestra per ipsius Spiritum inhabitantem in vobis[2]. » Vivificaris igitur a Deo per Christum, in Spiritu. Et quoniam omnis operatio Filii per Spiritum manifestatur, idcirco Spiritus vocatur Dominus, Domini nomine ; et Christus, nomine Christi ut modo dicebamus : « Dominus autem Spiritus est[3]. » Dictum quoque est : « Vos non estis in carne, sed in spiritu : siquidem Spiritus Dei habitat in vobis. Si quis autem Spiritum Christi non habet, hic non est ejus[4]. » Exinde subjungit : « Si autem Christus in vobis est[5], » cum consequenter debuisset dicere : Si autem Spiritus in vobis est. Nec est vox ulla divina, quæ Spiritum factum esse doceat. Illud enim,« Omnia per ipsum facta sunt[6],» spectat ad creaturarum multitudinem: Spiritus autem non comprehenditur in multitudine: sed cum dualitate Trinitatem complet, estque a creatura extraneus, et maxime supereminet, cum sanctificet creaturam, vivificetque, et unctio exsistat in nobis, imo et in ipsa Domini carne. Non autem Dominus noster Jesus Christus per creaturam sanctificatur, quemadmodum dicit Petrus : « Jesum a Nazareth : quomodo unxit eum Deus Spiritu sancto et virtute[7]. » Neque per creaturam potens est; ait enim : « In Spiritu Dei ejicio dæmonia[8]. » Neque a creatura ducitur, scriptum namque est : « Agebatur per Spiritum in desertum[9] » Prophetæ veteres Dei dignitatem majestatemque conclamarunt : « Hæc dicit Dominus. » At vero novi prophetæ : « Hæc dicit Spiritus sanctus. Et apostoli : « Visum est Spiritui sancto et nobis[10]. » Quapropter etiam Apostolus,ut ostendat se divina verba loqui, modo quidem ait : « An experimentum quæritis loquentis in me Christi[11]? »

A σώματα ὑμῶν ναὸς τοῦ ἐν ὑμῖν ἁγίου Πνεύματός ἐστιν, οὗ ἔχετε ἀπὸ Θεοῦ. » Καὶ κτίσις μὲν ἀποκαλύψεως δεῖται πρὸς τὸ εἰδέναι τὰ Θεοῦ· τὸ Πνεῦμα δὲ ἀποκαλύπτει. « Ἡμῖν (78), φησὶν, ὁ Θεὸς ἀπεκάλυψε διὰ τοῦ Πνεύματος αὐτου. » Καὶ καθ' ἡμᾶς μὲν ἐρευνᾷ, ὅτι ἐν αὐτῷ τὴν ἔρευναν ποιούμεθα (79) · « Τὸ Πνεῦμα, φησὶν, ἐρευνᾷ καὶ τὰ βάθη του Θεου · » καθ' ἑαυτὸ δὲ γινώσκει, ὥσπερ τὸ ἡμέτερον πνευμα. « Τίς γὰρ οἶδε, φησὶν, ἀνθρώπων τὰ του ἀνθρώπου εἰ μὴ τὸ πνευμα τὸ ἐν αὐτῷ; Οὕτω καὶ τὰ του Θεου οὐδεὶς ἔγνωκεν εἰ μὴ τὸ Πνευμα του Θεου. » Καὶ ζωογονεῖ μὲν Θεός · λέγει γὰρ ὁ Παυλος · « Παραγγέλλω ἐνώπιον του Θεου του ζωογονουντος τὰ πάντα · » ζωὴν δὲ δίδωσι Χριστὸς, ὁ λέγων · « Τὰ πρόβατα τὰ ἐμὰ τῆς φωνῆς μου ἀκούει, κἀγὼ ζωὴν B αἰώνιον δίδωμι αὐτοῖς. » Ζωοποιούμεθα δὲ διὰ του Πνεύματος, ὡς φησιν ὁ Παυλος · « Ὁ ἐγείρας Χριστὸν ἐκ νεκρῶν ζωοποιήσει καὶ τὰ θνητὰ σώματα ὑμῶν διὰ του ἐνοικουντος αὐτου Πνεύματος ἐν ὑμῖν. » Ζωογονῇ (80) τοίνυν ὑπὸ Θεου διὰ Χριστου ἐν Πνεύματι. Καὶ διὰ τουτο, ἐπει πᾶσα ἡ ἐνέργεια του Υἱου διὰ του Πνεύματος φανερουται, Κύριος ὀνομάζεται τὸ Πνευμα τῷ του Κυρίου ὀνόματι · καὶ Χριστὸς τῷ του Χριστου, ὡς ἄρτι μὲν εἴλόγομεν· « Ὁ δὲ Κύριος τὸ Πνευμά ἐστιν· » Εἴρηται δὲ καὶ τὸ, « Ὑμεῖς (81) οὐκ ἐστὲ ἐν σαρκὶ, ἀλλ' ἐν Πνεύματι, εἴπερ Πνευμα Θεου ἐν ὑμῖν. Εἰ δέ τις Πνευμα Χριστου οὐκ ἔχει, οὗτος οὐκ ἔστιν αὐτου. » Εἶτα ἐπάγει · « Εἰ δὲ Χριστὸς ἐν ὑμῖν, » ἀντὶ του λέγειν, ὅπερ ἀκόλουθον ἦν · Εἰ δὲ τὸ Πνευμα ἐν ὑμῖν. Οὐδὲ ἔστι φωνὴ θεία ποιητὸν τὸ Πνευμα εἶναι C διδάσκουσα. Τὸ γὰρ, « Πάντα δι' αὐτου ἐγένετο, » περὶ του πλήθους τῶν κτισμάτων ἐστί. Τὸ δὲ Πνευμα οὐκ ἐν τῷ πλήθει, ἀλλὰ μετὰ τῆς δυάδος Τριάδα πληροῖ, καὶ κτίσεως ἀπηλλοτρίωται, καὶ πλεῖστον ὑπερέχει, ἅτε δὴ ἁγιάζον τὴν κτίσιν καὶ ζωοποιουν, καὶ χρίσμα ἐφ' ἡμῖν ὄν, ἤδη δὲ καὶ ἐν αὐτῇ τῇ του Κυρίου σαρκί. Οὐ δήπου δὲ ὁ Κύριος ἡμῶν Ἰησους Χριστὸς διὰ κτίσματος ἁγιάζεται, ὡς λέγει ὁ Πέτρος · « Ἰησουν τὸν ἀπὸ Ναζαρὲθ, ὡς ἔχρισεν αὐτὸν ὁ Θεὸς Πνεύματι ἁγίῳ καὶ δυνάμει. » Οὐδὲ διὰ κτίσματος δύναται · λέγει δέ · « Ἐν Πνεύματι Θεου ἐκβάλλω τὰ δαιμόνια. » Οὐδὲ ὑπὸ κτίσματος ἄγεται · γέγραπται γὰρ, ὅτι « Ἤγετο ἐν τῷ Πνεύματι εἰς τὴν ἔρημον. » Ἀξίωμα μὲν του Θεου προφῆται παλαιοὶ κεκράγασι · « Τάδε λέγει Κύριος · » οἱ δὲ νέοι προφῆται · « Τάδε D λέγει τὸ Πνευμα τὸ ἅγιον· » καὶ οἱ ἀπόστολοι· « Ἔδοξε τῷ ἁγίῳ Πνεύματι καὶ ἡμῖν. » Διόπερ καὶ ὁ Ἀπόστολος, δεικνύων, ὅτι θεία ῥήματα φθέγγεται, ποτὲ μὲν λέγει · « Ἢ δοκιμὴν ζητεῖτε του ἐν ἐμοὶ λαλουντος Χριστου ; » ποτὲ δὲ, « Δοκῶ Πνευμα Θεου ἔχειν. » Πλήρης δὲ καὶ ἡ παλαιὰ Γραφὴ τῆς του Πνεύματος

[96] I Cor. VI, 19. [97] I Cor. II, 10. [97*] ibid. [98] ibid. 11. [99] I Tim. VI, 13. [1] Joan. X, 27, 28. [2] Rom. VIII, 11. [3] II Cor. III, 17. [4] Rom. VIII, 9. [5] ibid. 10. [6] Joan. I, 3. [7] Act. X, 38. [8] Matth. III, 28. [9] Luc. IV, 1. [10] Act. 28. [11] II Cor. XIII, 3.

(78) Utraque editio ὑμῖν. At mss. ἡμῖν.

(79) Καὶ καθ' ἡμᾶς μὲν ἐρευνᾷ, ὅτι ἐν αὐτῷ τὴν ἔρευναν ποιούμεθα. Verte : *Quin et secundum nos*, id est, more nostro, *scrutari dicitur Spiritus, quia in eo nos scrutamur.* MARAN.

(80) Editio Basil. et Reg.secundus ζωογονεῖ. Editio Paris et duo mss. ζωογονεῖ, male.

(81) Antiqui tres libri Εἴρηται δέ· Καίτοι ὑμεῖς.

δοξολογίας. « Τῷ λόγῳ Κυρίου, φησὶν ὁ Ψαλμῳδὸς, οἱ οὐρανοὶ ἐστερεώθησαν, καὶ τῷ Πνεύματι τοῦ στόματος αὐτοῦ πᾶσα ἡ δύναμις αὐτῶν. » Καὶ ἐν τῇ βίβλῳ τοῦ Ἰὼβ γέγραπται. « Πνεῦμα δὲ θεῖον τὸ ποιῆσάν με. » Ὅσπερ δὲ Λόγον ἕτερον παρὰ τὸν Υἱὸν οὐκ ἔστιν ὑποθέσθαι, ᾧ ἐγένοντο οἱ οὐρανοὶ (ἢ γὰρ ἂν οὐκέτι διὰ τοῦ Κυρίου γεγονότες εἶεν, εἴπερ δι' ἑτέρου λόγου γεγόνασιν)· οὕτως οὐδὲ Πνεῦμα ἕτερον (82) ἔστιν ὑποθέσθαι, τὸ μετὰ τοῦ Λόγου στερεοῦν τὰς δυνάμεις τῶν οὐρανῶν. Πνεῦμα δὲ στόματος ἀκούοντες, οὐκ ἀνθρωπίνως ἀκούομεν, ἀλλ' ὡς ἐπὶ Θεοῦ πρέπον ἐστίν, ὥσπερ καὶ τὸν Λόγον. Οὔτε γὰρ ὁ Λόγος ῥῆμα διαλυόμενον, ἀλλ' ὡς ὁ ψαλμῳδός φησιν· « Εἰς τὸν αἰῶνα, Κύριε, ὁ Λόγος σου διαμένει ἐν τῷ οὐρανῷ. » Οὔτε τὸ Πνεῦμα διαχεομένη τίς ἐστι πνοή, ἀλλ' ἑστῶσα καὶ μένουσα. « Ποῦ γὰρ πορευθῶ ἀπὸ τοῦ Πνεύματός σου; » φησὶν ὁ Δαβὶδ, ὄντος δηλαδὴ, καὶ πεπληρωκότος τὰ σύμπαντα, καὶ ἐν ἀξίᾳ θείᾳ καθεστῶτος. Ὅπερ γὰρ εἶπε περὶ τοῦ Πνεύματος, τοῦτο καὶ περὶ προσώπου λέγει Θεοῦ, καὶ περὶ δεξιᾶς αὐτοῦ φάσκων ἐξῆς· « Καὶ ἀπὸ τοῦ προσώπου σου ποῦ φύγω; Ἐὰν ἀναβῶ εἰς τὸν οὐρανὸν, σὺ ἐκεῖ εἶ· ἐὰν καταβῶ εἰς τὸν ᾅδην, πάρει· ἐὰν ἀναλάβω τὰς πτέρυγάς μου κατ' ὄρθρον, καὶ κατασκηνώσω εἰς τὰ ἔσχατα τῆς θαλάσσης· καὶ γὰρ ἐκεῖ ἡ χείρ σου ὁδηγήσει με, καὶ καθέξει με ἡ δεξιά σου. » Καὶ φωνὴ Θεοῦ περὶ ἑαυτοῦ τε καὶ Πνεύματος τοῦτο λέγει (83)· « Ἐγώ εἰμι ἐν ὑμῖν, φησὶ Κύριος, καὶ τὸ Πνεῦμά μου ἐφέστηκεν ἐν μέσῳ ὑμῶν. » Οὔτε οὖν ἀλλότριον τῆς τοῦ Θεοῦ δόξης τὸ Πνεῦμα, ἐκ τοῦ ἀῤῥήτου στόματος ἀῤῥήτως ἐκπεφηνός· οὔτε αὐτὸς ὁ Θεὸς ἄνευ Πνεύματος, ἀλλὰ Θεοῦ (84) Πνεῦμα, καὶ παρὰ Θεῷ, ἀποστελλόμενον δὲ παρὰ Θεοῦ, καὶ διὰ Υἱοῦ χορηγούμενον· ὡς λέγεται μὲν ἐκ τοῦ πατρικοῦ προσώπου· « Τὸ Πνεῦμα τὸ ἐμὸν, ὅ ἐστι ἐπὶ σοί· » λέγεται δὲ ὑπὸ τοῦ Κυρίου, ὅτι « Παράκλητον πέμψω ὑμῖν· » ὃν δὴ καὶ καλεῖ « τὸ Πνεῦμα τῆς ἀληθείας. » Ἕνα μὲν οὖν Πατέρα, ἕνα δὲ Υἱὸν, ἓν δὲ καὶ Πνεῦμα κατὰ τὴν θείαν παράδοσιν ὁμολογητέον, καὶ οὔτε δύο πατέρας, οὔτε δύο υἱούς· διόπερ τὸ Πνεῦμα Υἱὸς οὐκ ἔστιν, οὐδὲ ὀνομάζεται. Οὐ γὰρ παρὰ τοῦ Πνεύματός τινα λαμβάνομεν ὥσπερ παρὰ τοῦ Υἱοῦ τὸ Πνεῦμα, ἀλλ' αὐτὸ προσιὸν (85) ἡμῖν καὶ ἁγιάζον ὑποδεχόμεθα· θεότητος κοινωνίαν, καὶ υἱότητος μετουσίαν, καὶ τῆς αἰωνίου κληρονομίας ἀῤῥαβῶνα, καὶ τῶν μελλόντων ἀγαθῶν ἀπαρχήν. Μηδέ τις ἐκτὸς τῶν εἰρημένων ἱερῶν ὀνομάτων περιεργαζέσθω· μηδὲ Υἱοῦ προσηγορίαν ἐπὶ Πνεύματος τιθέναι βιαζέσθω, μηδὲ γέννησιν· ἀλλ' ἀρκείσθω τῇ

modo vero: « Puto quod Spiritum Dei habeam[12]. » Quin et Scriptura vetus Spiritus glorificatione plena est. « Verbo Domini, inquit, Psaltes, cœli firmati sunt, et Spiritu oris ejus omnis virtus eorum[13]. » Et in libro Job scriptum est: « Divinus autem Spiritus qui fecit me[14]. » Ut autem præter Filium Verbum aliud quo cœli facti sint, supponi non potest (alioqui enim non essent per Dominum Jesum facti, si per aliud verbum facti fuissent): ita neque Spiritus alius qui cum Verbo virtutes cælorum firmet, **585** potest supponi. Cum autem Spiritum oris audimus, non humano more accipimus, sed ut Deum decet, quemadmodum et Verbum intelligi oportet. Neque enim Verbum vox est quæ dissolvatur: sed, ut Psaltes ait, « In æternum, Domine, Verbum tuum permanet in cœlo[15]. » Neque Spiritus flatus quidam est, qui diffundatur: sed flatus est qui consistit, permanetque. « Quo enim ibo a Spiritu tuo[16]? » inquit David, cum sit ubique, impleatque omnia, et in dignitate divina exsistat. Quod enim de Spiritu dixit, id et de facie Dei dicit, deque illius dextera, cum subjungit: « Et quo a facie tua fugiam? Si ascendero in cœlum, tu illic es: si descendero in infernum, ades: si sumpsero pennas meas diluculo, et habitavero in extremis maris: etenim illuc manus tua deducet me, et tenebit me dextera tua[17]. » Et vox Dei de se simul et de Spiritu dicit illud: « Ego sum in vobis, inquit Dominus, et Spiritus meus stetit in medio vestrum[18]. » Neque igitur alienus est a Dei gloria Spiritus, ut qui ex ore ineffabili prodeat ineffabili modo: neque Deus ipse absque Spiritu est: sed Dei Spiritus, et apud Deum est, missus a Deo, perque Filium suppeditatus. Quemadmodum dicitur ex Patris persona: « Spiritus meus, qui est in te[19]. » Dicitur vero a Domino, « Paracletum mittam vobis: » quem utique vocat etiam « Spiritum veritatis[20]. » Unum itaque Patrem, unum Filium, et unum Spiritum secundum traditionem divinam confiteamur oportet, non patres duos, non duos filios: quandoquidem Spiritus Filius non est, neque nominatur. Non enim a Spiritu quempiam accipimus quemadmodum a Filio Spiritum: sed ipsum ad nos accedentem, nosque sanctificantem, suscipimus, deitatis videlicet communionem, adoptionis participationem, æternæ hæreditatis arrhabonem, et futurorum bonorum primitias. Nec quisquam extra sacra hæc nomina curiosius investiget; neque Filii appellationem, neque

[12] I Cor. VII, 40. [13] Psal. XXXII, 6. [14] Job XXXIII, 4. [15] Psal. CXVIII, 89. [16] Psal. CXXXVIII, 7. [17] ibid. 7-10. [18] Agg. II 5, 6. [19] Isa. LIV, 21. [20] Joan. XV, 26.

(82) Utraque editio et Colb. primus ἑτέρως. Reg. secundus ἕτερον, bene. Mox codex Combef. οὐρανῶν αὐτῶν.

(83) Editio Paris. τοῦτο λέγει. Editio Basil. et tres mss. λέγουσα. Reg. secundus pro τοῦτο habet οὕτω.

(84) Utraque editio et tres saltem mss. οὔτε αὐτὸς ὁ Θεὸς, ἀλλὰ Θεοῦ, quibus in verbis vitii aliquid inesse suspicor. Nec enim video, ad quid vox αὐτός referatur, cum ad vocem πνεῦμα, quæ neutrius generis est, referri non queat. Codex quidam Combef. uti in contextu.

(85) Editi ἀλλὰ προσιόν. Unus ms. ἀλλ' αὐτῷ τὸ προσιόν. Alius ἀλλ' αὐτὸ προσιόν.

generationem violenter ad Spiritum detorqueat, sed Spiritus appellatione contentus sit atque similitudine. Sed enim ex Dei optimi gratia, recordatione verborum unigeniti Filii Dei viventis, et sanctorum ejus evangelistarum et apostolorum et prophetarum, qui ejus quod secundum Evangelium Domini nostri Jesu Christi est baptismatis doctrinam satis nobis explanarunt, edocti sumus baptisma illud quod in igne fit, ut ad malitiam arguendam, ita ad Christi justitiam recipiendam idoneum esse, sic ut simul militiæ odium et virtutis desiderium pariat: item per fidem sanguine Christi ab omni peccato purgari, atque in aqua baptizatos nos in mortem Domini, quasi confessionem scriptam deposuisse, qua profitemur mortuos non esse peccato et mundo, vivificari vero justitiæ, et ita demum in nomine sancti Spiritus baptizatos, denuo generatos fuisse, generatos vero et baptizatos in nomine Filii, Christum induisse, indutos autem homine novo, **586** qui secundum Deum creatus est, in nomine Patris baptizatos fuisse, Deique filios appellatos. Opus est igitur nutriri nos deinceps esca vitæ æternæ: quam nobis rursus dedit idem unigenitus Filius Dei viventis dicens: « Non in solo pane vivit homo, sed in omni verbo, quod egreditur per os Dei[21]. » Et quomodo id fiat, docuit ipse, cum dixit: « Meus cibus est ut faciam voluntatem ejus qui misit me, Patris[22]. » Et rursus: « Amen amen dico vobis. » Hoc iterum proponens ad ea quæ sequuntur confirmanda et ad auditores convincendos, ait: « Nisi manducaveritis carnem Filii hominis, et biberitis ejus sanguinem, non habetis vitam in vobis. Qui manducat meam carnem, et bibit meum sanguinem, habet vitam æternam, et ego resuscitabo eum in novissimo die. Caro enim mea vere est cibus: et sanguis meus vere est potus. Qui manducat meam carnem, et bibit meum sanguinem, in me manet, et ego in illo[23]. » Et paulo post scriptum est: « Multi ergo ex discipulis ejus audientes sermonem dixerunt: Durus est hic sermo. Quis potest eum audire? Sciens autem Jesus apud semetipsum, quod murmurarent de hoc discipuli ejus, dixit eis: Hoc vos scandalizat? Si ergo videritis Filium hominis ascendentem eo ubi erat prius? Spiritus est qui vivificat: caro non prodest quidquam. Verba mea spiritus et vita sunt. Sed sunt quidam ex vobis, qui non credunt. Noverat enim ab initio Jesus, qui essent credentes, et quis traditurus esset ipsum. Et dicebat: Propterea dixi vobis, quod nemo potest venire ad me, nisi fuerit ei datum a Patre meo[24]. » Et postremo: « Cum ergo accepisset Jesus panem, et gratias egisset, fregit, deditque discipulis, et dixit: Accipite et comedite: hoc est corpus meum, quod

A κατὰ τὸ Πνεῦμα προσηγορίᾳ καὶ ὁμοιώσει (86). Ἐπεὶ δὲ Θεοῦ τοῦ ἀγαθοῦ χάριτι, τῇ μνήμῃ τῶν τοῦ μονογενοῦς Υἱοῦ τοῦ Θεοῦ τοῦ ζῶντος ῥημάτων, καὶ τῶν ἁγίων αὐτοῦ εὐαγγελιστῶν τε καὶ ἀποστόλων καὶ προφητῶν, αὐτάρκως ἡμῖν σαφηνισάντων τὸ περὶ τοῦ κατὰ τὸ Εὐαγγέλιον τοῦ Κυρίου ἡμῶν Ἰησοῦ Χριστοῦ βαπτίσματος λόγον, ἐπαιδεύθημεν, ὅτι τὸ μὲν ἐν τῷ πυρὶ βάπτισμα ἐλεγκτικὸν μέν ἐστι πάσης κακίας, δεκτικὸν δὲ τῆς κατὰ Χριστὸν δικαιοσύνης, μῖσος μὲν ἐμποιοῦν τῆς κακίας, ἐπιθυμίαν δὲ τῆς ἀρετῆς· διὰ δὲ τῆς πίστεως ὑπὸ τοῦ αἵματος τοῦ Χριστοῦ ἐκαθαρίσθημεν ἀπὸ πάσης ἁμαρτίας, ἐν δὲ τῷ ὕδατι βαπτισθέντες εἰς τὸν θάνατον τοῦ Κυρίου, ὥσπερ ἔγγραφον ὁμολογίαν κατεθέμεθα· νενεκρῶσθαι μὲν τῇ ἁμαρτίᾳ καὶ τῷ κόσμῳ, ἐζωοποιεῖσθαι

B δὲ τῇ δικαιοσύνῃ, καὶ οὕτως ἐν τῷ ὀνόματι τοῦ ἁγίου Πνεύματος βαπτισθέντες, ἄνωθεν ἐγεννήθημεν· γεννηθέντες δὲ καὶ ἐν τῷ ὀνόματι τοῦ Υἱοῦ βαπτισθέντες, τὸν Χριστὸν ἐνεδυσάμεθα· ἐνδυσάμενοι δὲ τὸν καινὸν ἄνθρωπον, τὸν κατὰ Θεὸν κτισθέντα, ἐν τῷ ὀνόματι τοῦ Πατρὸς ἐβαπτίσθημεν καὶ τέκνα Θεοῦ ἀπηγορεύθημεν. Χρεία οὖν λοιπὸν τρέφεσθαι ἡμᾶς τροφὴν ζωῆς αἰωνίου, ἥντινα παρέδωκεν ἡμῖν πάλιν ὁ αὐτὸς μονογενὴς Υἱὸς τοῦ ζῶντος Θεοῦ, εἰκών· « Οὐκ ἐπ' ἄρτῳ μόνῳ ζήσεται ἄνθρωπος, ἀλλ' ἐπὶ παντὶ ῥήματι ἐκπορευομένῳ διὰ στόματος Θεοῦ. » Καὶ πῶς τοῦτο γένηται, ἐδίδαξεν ἐν τῷ εἰπεῖν· « Ἐμὸν βρῶμά ἐστιν ἵνα ποιῶ τὸ θέλημα τοῦ πέμψαντός με Πατρός· » καὶ πάλιν· « Ἀμὴν ἀμὴν λέγω ὑμῖν. » Πρὸς βεβαίωσιν τῶν ἐπιφερομένων καὶ πληροφορίαν τῶν ἀκουόντων, ἐκ δευτέρου τοῦτο προθεὶς,

C φησὶν, ὅτι « Ἐὰν μὴ φάγητε τὴν σάρκα τοῦ Υἱοῦ τοῦ ἀνθρώπου, καὶ πίητε αὐτοῦ τὸ αἷμα, οὐκ ἔχετε ζωὴν ἐν ἑαυτοῖς. Ὁ τρώγων μου τὴν σάρκα, καὶ πίνων μου τὸ αἷμα, ἔχει ζωὴν αἰώνιον, κἀγὼ ἀναπαύσω αὐτὸν ἐν τῇ ἐσχάτῃ ἡμέρᾳ. Ἡ γὰρ σάρξ μου ἀληθής ἐστι βρῶσις· καὶ τὸ αἷμά μου ἀληθής ἐστι πόσις. Ὁ τρώγων μου τὴν σάρκα, καὶ πίνων μου τὸ αἷμα, ἐν ἐμοὶ μένει, κἀγὼ ἐν αὐτῷ. » Καὶ μετ' ὀλίγα γέγραπται· « Πολλοὶ οὖν, ἀκούσαντες τὸν λόγον τῶν μαθητῶν αὐτοῦ, εἶπον· Σκληρός ἐστιν ὁ λόγος οὗτος. Τίς δύναται αὐτοῦ ἀκούειν; Εἰδὼς δὲ ὁ Ἰησοῦς ἐν ἑαυτῷ, ὅτι γογγύζουσι περὶ τούτου οἱ μαθηταὶ αὐτοῦ, εἶπεν αὐτοῖς· Τοῦτο ὑμᾶς σκανδαλίζει; Ἐὰν οὖν ἴδητε τὸν Υἱὸν τοῦ ἀνθρώπου ἀναβαίνοντα ὅπου ἦν τὸ πρότερον; Τὸ Πνεῦμά ἐστι τὸ ζωοποιοῦν· ἡ σὰρξ οὐκ

D ὠφελεῖ οὐδέν. Τὰ ῥήματά μου πνεῦμά ἐστι καὶ ζωή ἐστιν. Ἀλλ' εἰσί τινες ἐξ ὑμῶν, οἱ οὐ πιστεύουσιν. Ἤδει γὰρ ὁ Ἰησοῦς ἐξ ἀρχῆς, τίνες εἰσὶν οἱ πιστεύοντες, καὶ τίς ἐστιν ὁ παραδώσων αὐτόν. Καὶ ἔλεγεν· Διὰ τοῦτο εἴρηκα ὑμῖν, ὅτι οὐδεὶς δύναται ἐλθεῖν πρός με, ἐὰν μὴ ᾖ δεδομένον αὐτῷ ἐκ τοῦ Πατρός μου. » Καὶ πρὸς τῷ τέλει· « Λαβὼν οὖν ὁ Ἰησοῦς ἄρτον, καὶ εὐχαριστήσας, ἔκλασε, καὶ ἐδίδου

[21] Matth. IV, 4. [22] Joan. IV, 34. [23] Joan. VI, 54-57. [24] ibid. 61-66.

(86) Reg. unus καὶ ὁμοιώσει, ὅτι αὐτῷ πρέπει δόξα εἰς τοὺς αἰῶνας. Ἀμήν. *Quoniam eum decet gloria in sæcula, amen:* contra, post vocem, ὁμοιώσει, totum illud in Regio secundo additum invenitur, Ἐπεὶ δὲ Θεοῦ τοῦ ἀγαθοῦ, etc., ad finem usque.

τοῖς μαθηταῖς, καὶ εἶπε· Λάβετε, φάγετε· τοῦτό ἐστι τὸ σῶμά μου τὸ ὑπὲρ ὑμῶν κλώμενον· τοῦτο ποιεῖτε εἰς τὴν ἐμὴν ἀνάμνησιν. Καὶ λαβὼν ποτήριον, εὐχαριστήσας, ἔδωκεν αὐτοῖς εἰπών· Πίετε ἐξ αὐτοῦ πάντες· τοῦτο γάρ ἐστι τὸ αἷμά μου τὸ τῆς Καινῆς Διαθήκης, τὸ περὶ πολλῶν ἐκχυνόμενον εἰς ἄφεσιν ἁμαρτιῶν.» Καὶ ὁ Ἀπόστολος· Ὁσάκις γὰρ ἂν ἐσθίητε τὸν ἄρτον τοῦτον, καὶ τὸ ποτήριον πίνητε, τὸν θάνατον τοῦ Κυρίου καταγγέλλετε.» Τί οὖν τὰ ῥήματα ταῦτα, καὶ τί τὸ παρ' αὐτῶν ὄφελος; Ἵνα, ἐσθίοντές τε καὶ πίνοντες, ἀεὶ μνημονεύωμεν τοῦ ὑπὲρ ἡμῶν ἀποθανόντος καὶ ἐγερθέντος, καὶ οὕτω παιδευθῶμεν ἀναγκαίως φυλάξαι τὸ ἀποστολικὸν ἐκεῖνο τὸ ἡμῖν δεδομένον παράγγελμα, τὸ φάσκον· «Ἡ γὰρ ἀγάπη τοῦ Χριστοῦ συνέχει ἡμᾶς, κρίναντας τοῦτο, ὅτι, εἰ εἷς ὑπὲρ πάντων ἀπέθανεν, ἄρα οἱ πάντες ἀπέθανον· καὶ ὑπὲρ πάντων ἀπέθανεν, ἵνα οἱ ζῶντες μηκέτι ἑαυτοῖς ζῶσιν, ἀλλὰ τῷ ὑπὲρ αὐτῶν ἀποθανόντι καὶ ἐγερθέντι.» Ὁ γὰρ ἐσθίων καὶ πίνων, δηλονότι εἰς ἀναξάλειπτον τῆς μέχρι θανάτου ὑπακοῆς μνήμην τοῦ Δεσπότου καὶ πλάστου, καὶ δι' ἐμὲ ὅπερ ἦν τὸ πλασθὲν γεγονότος. Ἀλλ' οὐχ ἁπλῶς ἐσθίειν προστέτακται, ἀλλὰ καὶ διακρίνειν τὸ τοιοῦτον τοῦ Κυρίου παρακελευόμεθα σῶμα· δηλονότι σαρκὸς μολυσμὸν καὶ πνεύματος ἀποθεμένους, καὶ δοχεῖον τοῦ πνευματικοῦ μύρου παρασκευάσαντας, οὕτως τῇ καθαρᾷ προσεγγίσαι θυσίᾳ, ἐν Χριστῷ Ἰησοῦ τῷ Κυρίῳ ἡμῶν, ᾧ ἡ δόξα καὶ τὸ κράτος νῦν καὶ εἰς τοὺς αἰῶνας τῶν αἰώνων. Ἀμήν.

pro vobis frangitur. Hoc facite in meam commemorationem. Et accepto calice, gratiis actis, dedit ipsis dicens: Bibite ex hoc omnes: hic est enim sanguis meus Novi Testamenti, qui pro multis effundetur in remissionem peccatorum [25]. » Et Apostolus: « Quotiescunque enim comederitis panem hunc, et calicem biberitis, mortem Domini annuntiabitis [26].» Quid igitur verba hæc, sunt, et quis eorum fructus? Ut et comedentes et bibentes, semper memores simus ejus qui pro nobis mortuus est, et resurrexit, sicque edoceamur necessario servare debere apostolicum illud mandatum, quod nobis traditum est, quo dicitur: « Charitas enim Christi constringit nos, judicantes illud, quod si unus pro omnibus mortuus fuit, ergo omnes mortui fuerunt: et pro omnibus mortuus est, ut qui vivunt, non amplius sibi vivant, sed ei qui pro ipsis mortuus est et resurrexit [27]. » Qui enim edit et bibit, utique id facit ad servandam indelebilem memoriam obedientiæ Domini et plastæ, quæ ad mortem usque facta est, qui mea causa factus est id quod eram figmentum. Neque vero simpliciter edere jussus est, verum etiam tale Domini corpus jubemur judicare, deposito scilicet carnis ac spiritus inquinamento; et cum effecerimus nos ceu spiritualis unguenti receptaculum, ita demum ad purum sacrificium accedere, in Christo Jesu Domino nostro, cui gloria et imperium nunc et in sæcula sæculorum. Amen.

(87) ΟΜΙΛΙΑ ΡΗΘΕΙΣΑ ΕΝ ΛΑΚΙΖΟΙΣ.

1. Ἀνταγωνίζεται ὁ ἐχθρὸς, φιλονεικῶν τῷ ἔξωθεν θορύβῳ τὸν ἡμέτερον λόγον ὑπερηχῆσαι· ἀλλ' ἡμεῖς, αὐτοῦ τὰ νοήματα μὴ ἀγνοοῦντες, τρέψωμεν τὰς ἀκοὰς καὶ τὰς διανοίας τοῖς ἐνταῦθα λεγομένοις, οἰκτείροντες τοὺς τοὺς ἀπολειπομένους τῆς ἀκροάσεως, μὴ συναπερχόμενοι τοῖς ἔξω τῇ διανοίᾳ· ἀλλ' ὅπου τοῖς σώμασίν ἐσμεν, ὦμεν καὶ ταῖς καρδίαις. Ἀνακλέξασθέ μοι τὰς μνήμας τῶν ἐξ ἐωθινοῦ παραναγνωσθέντων ὑμῖν λογίων πνευματικῶν, διδασκαλίας ψυχωφελεῖς, θεραπείας ψυχῶν. Μνήσθητε τῶν ψαλμικῶν διδαγμάτων· συναγάγετέ μοι τὰς παροιμιώδεις ὑποθήκας· ἐρευνήσατε τῶν ἱστοριῶν τὸ κάλλος· πρόσθετε τούτοις τὰς ἀποστολικὰς παραινέσεις. Ἐπὶ πᾶσιν οἱονεὶ κορωνίδα ἐπίθετε τῶν εὐαγγελικῶν ῥημάτων τὴν μνήμην, ἵνα διὰ πάντων λαβόντες τι κέρδος ἐπανέλθητε, ἕκαστος πρὸς ὃ τυγχάνει ἀσμένως διακείμενος, πρὸς τοῦτο λαβὼν τὴν ἐκ τοῦ Πνεύματος ὠφέλειαν. Πάντως (88) οὕτως ἐν πολυπροσώπῳ ἐκκλησίᾳ, ὅσαι τῶν προσώπων διαφοραὶ, τοσαῦται καὶ τῶν γνωμῶν· ὅσαι τῶν ἡλικιῶν, τοσαυται καὶ τῶν ἁμαρτιῶν. Πολυειδεῖς δέ εἰσι καὶ πολύτροποι αἱ τοῦ διαβόλου ἐπίνοιαι· ἄλλον ἄλλως ὑπάγεται· πρὸς ὅπερ ἂν ἴδῃ ἐπιῤῥεπέστερον, πρὸς ἐκεῖνο κέχρηται τοῖς ἰδίοις δελεάσμασιν.

**587** HOMILIA DICTA IN LACIZIS.

1. Pugnat inimicus, et externo tumultu concitato, sonitum sermone nostro majore edere conatur; sed nos consiliorum ejus haud ignari, aures ac mentem ad ea quæ hic leguntur, convertamus, eorum qui ab hoc auditorio obsunt miserti, non una cum iis qui foris sunt abeuntes mente: at ubi corpore sumus, simus illic et animis. Revocate, quæso, in memoriam spiritualia oracula quæ vobis mane lecta sunt, doctrinam animabus utilem, animarum medelam. Memineritis documentorum in Psalmis contentorum: colligite mihi desumpta e Proverbiis præcepta: perscrutamini historiarum pulchritudinem: admonitiones apostolicas his adjungite. In primis velut coronidem adhibete evangelicorum verborum memoriam, ut capto ex omnibus fructu aliquo, domum revertamini, quisque ad id quod cupit, utilitatem ex Spiritu percipiendam consecutus. Sic omnino res se habet in frequentissima ecclesia: quot sunt vultuum differentiæ, tot et animorum; quot ætatum, tot et peccatorum. Diversa autem et varia sunt artificia diaboli; alium aliter seducit: ad quod unumquemque conspexerit procliviorem, ad id illecebris suis utitur.

[25] Matth. XXVI, 26-28; Luc. XXII, 19, 20. [26] I Cor. XI, 26, [27] II Cor. V, 14, 15.

(87) Hæc oratio bis reperitur in Reg. secundo. Hunc autem titulum habet primo loco, περὶ κρίσεως, καὶ περὶ θυμοῦ, καὶ ἀγάπης, καὶ πλεονεξίας, καὶ φθόνου, ῥηθεῖσα ἐν Λακίζοις: *De judicio, et de ira, et charitate, et avaritia, et invidia, dicta in Lacizis.*

(88) Colb. tertius διὰ παντός.

2. Astat hic unus aliquis cujus animus invidia laboret? Utinam autem nullus esset, idque jure, mihi in votis est! Sed quia in hominum natura difficile est vitium nullum esse, neque parvum, neque magnum, quisque quod sibi profuturum est, id ex iis quæ recitata sunt seligat. Invidus es? Accipe medelam. Iracundus es? Proposita tibi est sanitas. Disseritur enim de his omnibus. Atque, si fieri potest, pauca dicemus, ex singulis quæ memoravimus nonnihil decerpentes. Avarus es? Habes hic remedium. Superbus es? Hic domabis fastum: hic, si voles, animi reprimes elationem. Omnia sententiarum spiritualium bona quasi e fonte scaturiente haurias: et ita demum ubi tibi ipse abunde hauseris, domum revertere. Dictus est primus sermo in Parœmiis in modum proverbii, adjecta quadam obscuritate, ad mentem nostram exercendam: « Qui videt levia, misericordiam consequetur. » Apprehendistine per teipsum hujus dicti intelligentiam, an inquiris, cum sis diligens auditor, quomodo qui levia videt, is sit laudibus ornandus? Nam quæ a voluntate pendent, merentur laudem. Videmus autem nos homines non qualia volumus, sed qualis est natura eorum quæ videntur. Quare, si quid asperum fuerit in superficie; quale natura exsistit, tale videre datur. Si vero in res leves oculos conjecerimus, unde laus tribuetur levia conspicienti? Levia sunt quæ **588** superficiem planam habent: asperum vero, quod primo intuitu inæqualiter compactum est. Cum igitur eorum quæ videntur, inæqualis sit natura; qui fit ut eum qui levia videt, præter alterum qui aspera conspicit, laudet Scriptura? Ita condemnat videntem montes, et scopulos, et barathra, et nemora densa, et germina inter se cohærentia quæ superficiem asperam præ se ferunt, aut etiam mare sæpe a ventis exasperatum, aut etiam terram aratro conscissam, et in partes asperas levitatis loco dissectam. Num qui hæc videt, condemnabitur? Et ubi, quæso, justum Dei judicium, si ob ea quæ nobis invitis contingunt, condemnamur? Si videro terram aliquam quæ natura inæqualis sit (qualis enim condita est, talis conspicitur): num ego propterea condemnor? Sed illud: « Qui videt levia, » velim sensu altiore intelligas. Adsunt coram te fratres diversæ sortis: pauper, alius dives: alius hospes, alius domesticus, qui aut te judice judicandi sunt, aut qui tuis largitionibus indigent. Sed sederis judex, ne videas inæqualia, ne videas divitem sublimem, aut pau-

2. Ἔστηκέ τις ἐνταῦθα φθονῶ τὴν ψυχὴν κεκακωμένην ἔχων; Εἴη μὲν οὖν μηδένα εἶναι· καὶ τοῦτο ἐμοὶ εὐχὴ ἐστι πρέπουσα. Ἀλλ' ἐπειδὴ δύσκολον ἐν ἀνθρωπίνῃ φύσει μὴ εἶναι ἔν τι τῶν παθῶν μικρὸν ἢ μεῖζον, ἕκαστος ἐκ τῶν εἰρημένων ἐκλεγέσθω τὴν ὠφέλειαν. Βάσκανος εἶ; λάβε τὴν θεραπείαν· Θυμώδης εἶ; πρόκειταί σοι ἡ ἴασις. Διαλέγεται γὰρ περὶ τούτων πάντων. Καὶ, εἰ δυνατόν, ἐρεῦμεν βραχέα ἀφ' ἑκάστου τῶν εἰρημένων ἀπανθιζόμενοι. Πλεονέκτης εἶ; ἐνταῦθα ἡ ἴασις. Ὑπερήφανος εἶ; ὧδε δαμάσεις τὴν ὑπερηφανίαν· ὧδε κολάσεις τῆς ψυχῆς τὸ ὕψος, ἐὰν θελήσῃς. Πάντα, ὥσπερ πηγῆς βρυούσης, ἀρυόμενος τὰ ἀγαθὰ τῶν λόγων τῶν πνευματικῶν, οὕτω πλουσίως σεαυτῷ ἐπαντλήσας ἐπάνιθι. Εἴρηται πρῶτος λόγος ἐν Παραιμίαις, κατὰ τὸ εἶδος τὸ παροιμιακὸν, πρὸς γυμνασίαν τοῦ νοῦ τοῦ ὑμετέρου τῆς ἀσαφείας ἐπιτεθείσης, ὅτι « Ὁ βλέπων λεῖα ἐλεηθήσεται. » Ἆρα αὐτόθεν ἥρπασας τὴν διάνοιαν τοῦ ῥήματος, ἢ ἐπιζητεῖς, ὅγε φιλόπονος ἀκροατὴς, πῶς ὁ λεῖα βλέπων ἐπαινεθήσεται (89); Ἐπαινετὰ γάρ ἐστι τὰ κατὰ προαίρεσιν. Ὁρῶμεν δὲ οἱ ἄνθρωποι οὐχ ὁποῖα βουλόμεθα (90), ἀλλ' ὁποῖα ἡ φύσις τῶν ὁρωμένων ἐστίν. Ὥστε ἐὰν μέν τι τραχὺ ᾖ κατὰ τὴν ἐπιφάνειαν, οἷον ὑπάρχει τῇ φύσει, τοσοῦτόν ἐστιν ὁραθῆναι· ἐὰν δὲ τοῖς λείοις ἐπιβάλωμεν τὰς ὄψεις τῶν ὁρωμένων, πόθεν ὁ ἔπαινος τῷ ὁρῶντι τὰ λεῖα; Λεῖά ἐστιν, ἃ τὴν ἐπιφάνειαν ὡμαλισμένην ἔχει· τραχὺ δὲ ἐστιν, ὃ ἀνωμάλως σύγκειται κατὰ τὴν πρώτην ὄψιν. Ἐπεὶ τοίνυν ἀνώμαλός ἐστι τῶν ὁρωμένων ἡ φύσις, πῶς ἐπαινεῖ ἡ Γραφὴ τὸν βλέποντα λεῖα ὑπὲρ τὸν τὰ τραχέα; Καὶ κατακρίνει τὸν ὄρη (91), καὶ σκοπέλους, καὶ φάραγγας, καὶ ὕλης πυκνότητα, καὶ γεννήματος συνέχειαν τραχύνουσαν τὴν ἐπιφάνειαν, ἢ καὶ θάλασσαν πολλάκις ὑπὸ ἀνέμων τραχυνομένην, ἢ καὶ γῆν ὑπὸ ἀρότρου σχιζομένην, καὶ ἀντὶ τῆς λειότητος εἰς τραχέα διακοπτομένην. Ἆρα ὁ ταῦτα βλέπων κατακριθήσεται; Καὶ ποῦ ἡ δικαιοκρισία τοῦ Θεοῦ, εἰ ἃ ἀκουσίως πάσχομεν, ἐπὶ τούτοις καταδικαζόμεθα; Ἐὰν ἴδω τὴν φύσιν τῆς γῆς ἀνωμάλως ἔχουσαν (ἐπειδὴ γὰρ οἵα ἐκτίσθη, τοιαύτη ὁρᾶται), ἐγὶ τούτοις ἐφ' ᾧ καταδικάζομαι; Ἀλλὰ νόει μοι ὑψηλῶς, « Ὁ βλέπων λεῖα. » Παρεστήκασί σοι ἀδελφῶν διαφοραί· ὁ μὲν πένης, ὁ δὲ πλούσιος· ὁ μὲν ξένος, ὁ δὲ οἰκεῖος, ἃ δικάζοντί σοι κρινόμενοι, ἢ μεταδιδόντι σοι χρῄζοντες (92). Ἐὰν κάθῃ κρίνων, μὴ βλέπε ἀνώμαλα, μὴ τὸν πλούσιον ὑψηλὸν, τὸν δὲ πένητα ταπεινόν. Ἐὰν παραστῇ τῇ θύρᾳ σου ὁ τὴν χρείαν αὐτοῦ ἐπανορθωθῆναι ζητῶν, μηδὲ οὕτως ἀνώμαλα ἴδῃς. Μὴ εἴπῃς. Οὕτος

(89) Paulo ante habent quidem et editi et veteres libri omnes ἐλεηθήσεται· sed hoc loco ita variant, ut in editione Paris. et Colb. secundo legatur quoque ἐλεηθήσεται, *misericordiam consequetur*, editio vero Basil. et Colb. tert. et Coisl. et tres Regii habeant ἐπαινεθήσεται. Hic autem locus non occurrit in Proverbiis, nisi quis dicat versiculum esse 25 cap. IV: Οἱ ὀφθαλμοί σου ὀρθὰ βλεπέτωσαν, *oculi tui recta videant*. Neque vero quidquam in *Hexaplis* invenitur, quod nos ullo modo juvet. Aquilas et Theodotio ita interpretati sunt, Οἱ ὀφθαλμοί σου εὐθυνέσθωσαν κατεναντίον· *Oculi tui dirigantur ex adverso*. Symmachus, Οἱ ὀφθαλμοί σου εἰς τὸ εὐθὺ βλεπέτωσάν· *Oculi tui in rectum aspiciant*.

(90) Antiqui duo libri οὐχ οἷα βουλόμεθα.

(91) Hic ellipsis est. Etenim post verbum κατακρίνει supplenda est vox βλέποντα· *sic damnat eum, qui videt montes*, etc.

(92) Veteres duo libri μεταδιδόντι οἱ χρῄζοντες. Statim Colb. primus μὴ τὸν πέν.

φίλος, οὗτος συγγενὴς, οὗτος εὐεργέτης· ἐκεῖνος ξένος, ἀλλότριος, ἄγνωστος· Ἀνώμαλα βλέπων, οὐκ ἐλεηθήσῃ· Ἰσα βλέπε. Φύσις μία, ἄνθρωπος καὶ οὗτος κἀκεῖνος. Χρεία μία, ἔνδεια ἐν ἀμφοτέροις ἡ αὐτή. Δὸς τῷ ἀδελφῷ καὶ τῷ ξένῳ. Μήτε τὸν ἀδελφὸν ἀποστραφῇς, καὶ τὸν ξένον ἀδελφὸν οἰκεῖον ποίησαι. Ἀεῖα οὖν χρὴ βλέπειν. Μὴ πρόκρινε τὸν φίλον ἀπὸ τοῦ ἀλλοτρίου, τὴν χρείαν ἑαυτοῦ ἐπανορθούμενον (93). Βούλεταί σε παραμυθητικὸν εἶναι τῶν δεομένων, οὐ προσωπολήπτην, οὐ τῷ συγγενεῖ διδόντα, τὸν δὲ ξένον ἀπωθούμενον. Πάντες συγγενεῖς, πάντες ἀδελφοί, ἑνὸς πατρὸς ἔκγονοι πάντες· Ἐὰν τὸν πνευματικὸν ζητῇς πατέρα, ὁ οὐράνιος (94)· ἐὰν τὰ γήινα ζητῇς, μήτηρ ἡ γῆ, καὶ ἀπὸ τοῦ αὐτοῦ πηλοῦ διηρτίσμεθα πάντες. Ὥστε ἀδελφὴ ἡ φύσις κατὰ σάρκα, ἀδελφὴ ἡ γένεσις ἡ κατὰ πνεῦμα. Τὸ αὐτό σοι αἷμα φορεῖ ἀπὸ τοῦ πρώτου ἀνθρώπου· τὴν αὐτήν σοι χάριν ἔλαβε παρὰ τοῦ Δεσπότου. Βλέπε οὖν λεῖα, ἵνα ἐλεηθῇς. Μὴ εἴπῃς· Οὗτος πλούσιος, καὶ τιμῆς ἄξιος· ἐκεῖνος πένης, καὶ φαυλίζω τὸν πένητα· μηδὲ ταῖς ὑπεροχαῖς (95) ταύταις ἀνωμάλως διάνεμε τὰς τιμάς. Ἔστι γὰρ ὁ πλούσιος ψεύστης, ὁ πλούσιος ἅρπαξ, ὁ πλούσιος πόρνος, ὁ πένης δίκαιος. Μὴ τοίνυν τῇ ἔξωθεν ἐπιφανείᾳ πρόσεχε, ἀλλ' εἰς τὸ κρυπτὸν εἰσερχόμενος, ἐκεῖ τὰς διαφορὰς διάνεμε. Τίμα τὸν τὰ τίμια κεκτημένον. Τί τιμιώτερον, ἀρετῆ ἢ πλούτος; Τί ἐκ τῶν ἔξωθεν δοκιμάζεις, τὰ κρύφια μὴ διερευνώμενος; Ὁρᾷς, ὅτι ὁ Βὴλ ἔξωθεν μὲν εἶχε χαλκὸν, ἔνδοθεν δὲ πηλὸν τῷ περιαστράπτοντι χαλκῷ ὑπακρυπτόμενον. Ἐὰν ἴδῃς τοὺς ἐν τῷ βίῳ περιφανεῖς, γίνωσκε, ὅτι χαλκὸς αὐτοῖς περιλάμπει, ἔνδοθεν δὲ πηλός εἰσι, τοῦ χαλκοῦ τὸ σαθρὸν ὑπερείδοντος· Πολλοὶ μὲν χρυσὸν ἔχουσιν ἔνδον, ὄστρακον δὲ ἔξωθεν περικείμενον. Οὗτος ὁ θησαυρὸς ὁ ἐν ὀστρακίνῳ σκεύει κεκαλυμμένος. Οὗτος σωφρονεῖ, κἀκεῖνος πορνεύει. Τίς πλουσιώτερος, ὁ τὴν σωφροσύνην ἔχων, ἢ ὁ τὰ χρήματα ἐξ ἀδικίας συνειλεγμένα; Τούτου τὸ μνημόσυνον ἀναφαρίστον· ἐκείνου ὁ πλοῦτος πρόσκαιρος. Τοῦτο κλέπτης οὐ διορύσσει. ἐκεῖνο σήμερον (96) ἀνθεῖ, αὔριον δὲ ἀπομαραίνεται. Ὥστε βλέπε λεῖα, ὁμοτίμως κατὰ τὸ αὐτό· τὴν μέντοι διάκρισιν τῶν τιμίων μὴ ἀφανίσῃς. ἵνα ᾖς ἠλεημένος.

perem humilem. Si foribus tuis astiterit qui penuriæ suæ quærat levamen, ne sic quidem videas inæqualia. Ne dixeris: Hic amicus est, hic consanguineus, hic auctor est collati in me beneficii, ille peregrinus, alienus, ignotus. Inæqualia si videas, non consequere misericordiam; levia vide. Natura est una: tum hic tum ille homo est. Penuria una egestas in utroque eadem: fratri da, et peregrino, et cave fratrem averseris: peregrinum autem pro fratre habe. Itaque levia videre operæ pretium est. Amicum egestati suæ consulentem alieno ne præponas. Vult Deus te indigentibus solatium afferre, nullam personarum rationem habere, non propinquo dare, peregrinum vero repellere. Omnes propinqui, omnes fratres, unius patris filii omnes. Spiritualem patrem si quæris, ille cœlestis est: terrena si quæris, mater est terra, atque ex eodem luto conflati sumus omnes. Quare natura, quæ est secundum carnem, germana est: germana quoque est ea, quæ secundum spiritum est generatio. Eumdem sanguinem a primo homine habet, quem tu: eamdem a Domino gratiam accepit, quam tu. Vide igitur levia, ut misericordiam consequare. Ne dixeris: Hic dives est, et honore dignus: ille pauper, sed pauperem parvi facio: neque his vitæ conditionibus quibus alter alteri præstat inæqualiter honores distribuas. Est enim dives mendax, dives rapax, dives scortator, pauper justus. Itaque ne attende externæ speciei: sed occulta penitioraque ingressus, illic differentias distribue, honora qui quæ honore digna sunt possidet. Utrum magis honorandum, virtus an divitiæ? Quid ex iis quæ externa sunt probas hominem, ea vero quæ abdita sunt, non scrutaris[28]? **589** Vides Bel extrinsecus quidem æs habuisse, intrinsecus vero lutum sub fulgente ære absconditum. Si videris eos qui in mundo illustres sunt, scias eos ære circumfulgere, intus vero lutum esse, ære quod putre est suffulciente. Multi quidem aurum intus habent, testam vero forinsecus circumpositam. Hic est thesaurus in testaceo vase reconditus. Hic pudicam vitam agit, ille scortatur. Uter ditior, qui pudicitiam colit, an qui habet pecunias inique collectas? Illius indelebilis est memoria: hujus divitiæ temporariæ sunt. Hoc fur non perfodit, illud hodie floret, cras marcescit. Proinde vide levia ex æquo, una eademque ratione, sed tamen eorum quæ honore digna sunt discretionem e medio ne sustuleris, misericordiam ut nanciscare.

3. « Καὶ ἀνδρὶ θυμώδει μὴ συναυλίζου. » (97) Εἰπὲ

3. « Et ne habites una cum viro iracundo. »

[28] Dan. XIV, 6. [29] Prov. XXII, 24.

(93) Editio Paris. αὐτοῦ ἐπανορθούμενος. Reg. tertius ἑαυτοῦ ἐπανορθούμενος. Editio Basil., duo Colb., Coisl. et Reg. secundus ἑαυτοῦ ἐπανορθούμενον, quam scripturam sequimur, non quod multum nobis arrideat, sed quod ita comparati simus, ut a multis codicibus inter se consentientibus ægre discedamus.

(94) Utraque editio et Reg. tertius πατὴρ, ὁ οὐράνιος. At Colbertini duo πατέρα, ὁ οὐράνιος· ubi notari potest pro ζητῇς in Colb. tertio legi εἴπῃς.

(95) Illud, ταῖς ὑπεροχαῖς, etc., sic verterat interpres vetus: *Noli in distribuendis honoribus respectus habere inæquales.* Sed quoniam voces ταῖς ὑπεροχαῖς expressæ non fuerant, maluit ita interpretari Combefisius: *neque his excessibus inæqualiter honores distribuas;* quorum verborum sententiam si non sumus consecuti, at consequi tamen conati sumus.

(96) Antiqui duo libri Coisl. et Colb. tertius ἐκεῖνος σήμερον. Editi et alii mss. ἐκεῖνο. Si legas ἐκεῖνος, supple vocem πλοῦτος· sin antem legere malueris ἐκεῖνο, supple vocem πρᾶγμα.

(97) Illud, Εἰπὲ δὲ, ὅτι, etc., ita Latine reddidit vetus interpres: *Dic, age, estne inter vos quisquam*

Es autem dicturus : Est inter nos qui sit gloriæ cupidus, qui tamen iracundus non sit. Gloriæ cupidus es ? Non vides levia. Iracundus es ? « Et ne habites una cum viro iracundo. » Vides quam paucis verbis peccata corrigantur, nisi forte aures vestras duntaxat per vocem pulsemus, in cor vero dictorum intelligentiam non transmittamus. Sed sic tecum reputa : ubinam lectum est quod ad me spectat ? Quæ de iracundis lecta sunt, agnosce tu qui iracundus es. Dicito : Hic meus est morbus, meam agnosco infirmitatem, accipe medelam. Quod si adeas medicum, et videris pretiosa medicamenta in variis tabulis collocata, considerabis quid morbo tuo conveniat. Non qui pedem offendit, quærit oculi curationem : sed qui oculum male affectum habet remedium morbi hujus proprium conquirit. Sumat igitur quisque ex Scriptura, ea quæ morbo suo sunt agnata. Iracundus es ? Cohibe iracundiam. « Vir enim, inquit, iracundus est inhonestus [30]. » Disce a Scriptura. Sit faciei tuæ speculum Scriptura. Ibi disce. Quoniam enim impia ratiocinatio, tenebris inductis, quantum peccatum ira sit, reputare te non sinit, Scriptura dicit tibi : « Inhonestus est vir iracundus. » Quomodo inhonestus est qui iracundus est ? Exuit habitum humanum, belluinum habitum induit. Finge tibi animo iratum, efferbuit in ipso ira, et oculi mutati sunt : non sunt iidem oculi, ignescunt : excurrit ipsius sanguis, circum cor ebullit, tunicas subit oculorum : suffunditur sanguine, dum morbo succumbit ; alterat oculos suos. « Vir iracundus est inhonestus. » Si videris iratum dentes acuentem, cogita hominem ejusmodi similem esse apro, ut qui iracundiam internam dentium affrictu indicet. Si videris iratum spumantem : si videris indistincta in corde balbutientem : si videris iratum patris obliviscentem, non agnoscentem corpus filii, gerentem se in omnibus inconsulte ut **590** impetui suo satisfaciat, intueris ipsam rei turpitudinem. In alieno malo teipsum cura, ne et tu illius contrahas deformitatem. « Vir iracundus est inhonestus. » Et, « Ne habites una cum viro iracundo. » Mala res, cum cane colligari, ac perpetuum latratum ferre. « Vir iracundus est inhonestus. » Fuge congressum ejus atque consuetudinem, alioqui necesse tibi est aliquid varium ipsius addiscere. Dixit rem contume-

A δὲ ὅτι Ἔστι τις ἐν ἡμῖν φιλόδοξος, καὶ οὐ θυμικός. Φιλόδοξος εἶ ; οὐ βλέπεις λεῖα. Θυμώδης εἶ ; « Καὶ ἀνδρὶ θυμώδει μὴ συναυλίζου. » Εἶδες πῶς ἐν βραχυλογίᾳ ἡ διόρθωσις τῶν ἁμαρτημάτων δίδοται, ἐὰν μὴ ἄρα τὰ μὲν ὦτα κρουώμεθα διὰ τῆς φωνῆς, ἐπὶ δὲ τὴν καρδίαν τὴν ἔννοιαν τῶν λαλουμένων οὐ παραπέμπωμεν. Ἀλλ' ἐξέταζε μὲν, ποῦ τὸ ἐμὸν ἀνεγνώσθη ; Τὰ περὶ τῶν θυμικῶν ἐπίγνωθι, ὁ θυμικός. Εἰπέ . Τοῦτο ἐμὸν τὸ πάθος· γνωρίζω τὸ ἀῤῥώστημά μου· λάβε τὴν θεραπείαν. Ἐὰν παραστῇς τῷ ἰατρῷ, καὶ ἴδῃς τὴν πολυτέλειαν τῶν φαρμάκων ἐν ταῖς πολυπτύχοις ἀποκειμένην θήκαις, περισκόπει τί οἰκεῖον ἀπόκειται τῷ σῷ πάθει. Οὐχ ὁ τὸν πόδα προσπταίσας ἐπιζητεῖ τὸ τοῦ ὀφθαλμοῦ ἴαμα· ἀλλ' ὁ τὸν ὀφθαλμὸν κεκακωμένον ἔχων B ζητεῖ τὸ οἰκεῖον τῷ πάθει βοήθημα. Οὐκοῦν ἕκαστος ἐκ τῆς Γραφῆς λαμβανέτω τὰ συγγενῆ τῷ ἰδίῳ πάθει. Θυμώδης εἶ ; κατάστειλον τὸν θυμόν (98). « Θυμώδης γὰρ, φησὶν, ἀνὴρ οὐκ εὐσχήμων. » Μάθε παρὰ τῆς Γραφῆς. Κάτοπτρον γενέσθω τοῦ προσώπου σου ἡ Γραφή. Ἐκεῖ μάθε. Ἐπειδὴ ὁ ἀσεβὴς λογισμὸς σκοτώσας οὐκ ἐᾷ λογίσασθαί σε ἠλίκον (99) ἁμάρτημά ἐστιν ὁ θυμὸς, ἡ Γραφή σοι λέγει· « Οὐκ εὐσχήμων ἀνὴρ θυμώδης. » Πῶς ἀσχημονεῖ ὁ θυμώδης ; Ἀποτίθεται τὸ σχῆμα τὸ ἀνθρώπινον, θηρίου σχῆμα μεταλαμβάνει. Ἐνόησον τὸν θυμούμενον. Ἐπέζεσεν αὐτῷ ὁ θυμὸς, καὶ οἱ ὀφθαλμοὶ ὑπηλλάγησαν· οὐκ εἰσὶν οἱ αὐτοὶ ὀφθαλμοὶ, πῦρ βλέπει, ἀνέδραμεν αὐτῷ τὸ αἷμα, περιέζεσε τὴν καρδίαν, περιέδραμε τοὺς χιτῶνας τῶν ὀφθαλ- C μῶν, ἐγένετο ὑφαιμος ἐκχωρῶν τῷ πάθει, ἠλλοίωσεν αὐτοῦ τοὺς ὀφθαλμούς. « Ἀνὴρ θυμώδης οὐκ εὐσχήμων, » Ἐὰν ἴδῃς τὸν θυμούμενον τοὺς ὀδόντας παραθήγοντα, ἐνθυμήθητι, ὅτι συῒ ἔοικεν ὁ τοιοῦτος, τὸν ἔνδοθεν θυμὸν διὰ τῆς τῶν ὀδόντων παρατρίψεως ὑπεκφαίνων. Ἐὰν ἴδῃς τὸν θυμούμενον ἀῤῥίζοντα· ἐὰν ἴδῃς ἄσημα φθεγγόμενον ἐν τῇ καρδίᾳ, ἐὰν ἴδῃς τὸν θυμούμενον πατρὸς μὲν ἐπιλανθανόμενον, παιδὸς δὲ ἀγνοοῦντα σῶμα, διὰ πάντων ἀφειδῶς χωροῦντα, ἵνα πληροφορήσῃ αὐτοῦ τὴν ὁρμὴν, βλέπεις τὴν ἀσχημοσύνης τοῦ πράγματος. Ἐν ἀλλοτρίῳ κακῷ σεαυτὸν θεράπευσον, ἵνα μὴ τὴν ἐκείνου ἀσχημοσύνην καὶ αὐτὸς λάβῃς. « Ἀνὴρ θυμώδης οὐκ εὐσχήμων. » Καὶ, « Ἀνδρὶ θυμώδει μὴ συναυλίζου. » Κακὸν πρᾶγμα κυνὶ συνδεδέσθαι, καὶ δεινοτέρας ὑλακῆς ἀπολαύειν. « Ἀνὴρ θυμώδης οὐκ εὐσχήμων. »

[30] Prov. xi, 25, juxta LXX.

*inanis gloriæ cupidus ; qui non sit iracundus* ? Nec multo aliter Combefisius, cujus hæc sunt : *Sicne aliquis inter nos gloriæ cupidus, et non iracundus* ? Sed neuter, nisi valde fallor, sententiam hujus loci expressit. Puto igitur interrogationem penitus tollendam esse, cum ejusmodi notæ vestigium neque in editis neque in veteribus libris reperiatur ullum. In eo autem peccaverunt ii quos dixi interpretes, quod vocem εἰπέ per imperativum reddiderint, quæ erat reddenda per futurum, hoc fere modo : *Es autem dicturus, Est inter nos qui gloriæ cupidus est, qui tamen iracundus non sit.* Hoc est fortasse fateri te non pudebit, quosdam esse, qui gloriæ cupidi sint, quod gloriæ amor videatur vitium esse minus indecorum : sed non ita facile fateberis iracundus esse, quod vitium iræ sit per se turpissimum. Imperativum autem reddi aliquando debere per futurum, exemplis multis probare cum possim, unum proferam non longe quæsitum. Ubi enim haud multo post ita legitur, Ἐὰν παραστῇς τῷ ἰατρῷ καὶ ἴδῃς..... περισκόπει. Ibi imperandi modus περισκόπει sic debet verti, *considerabis, expendes*. Infra codices tres δίδοται. Editi δέδοται.

D

(98) Unus Colb. κατάστειλον τὸ θυμικόν.

(99) Antiqui tres libri σε ἠλίκον. Editi et unus ms. πηλίκον. Vocula σε in uno mss. deest.

Φεῦγε τὰς μετ' αὐτοῦ διατριβάς· ἀνάγκη γάρ σε μαθεῖν τι τῶν (1) ἐκείνου ὁδῶν. Εἶπέ τι ὑβριστικόν, ἐκίνησε καὶ τὸν ἐν σοὶ θυμόν. Ὥσπερ κυνὸς ὑλακὴ προκαλεῖται ἑτέρου κυνὸς θόρυβον, καὶ τὸν ἐν σοὶ θυμὸν τέως κοιμώμενον καὶ ἡσυχάζοντα ἡ ἐκείνου γωνὴ διήγειρε, καὶ γεγόνατε ἀλλήλοις ἀνθυλακτοῦντες, εἶτα ἀντικαταστάντες ἀλλήλοις, ὥσπερ σφενδόνας ἀφίετε τῶν ῥημάτων τῆς ἀσχημοσύνης. Εἶπέ τι ὑβριστικὸν ἐκεῖνος, ἀντέδωκας σὺ μείζονι ὑπερβολῇ, τὸν προλαβόντα μιμούμενος. Λαβὼν ἐκεῖνος τὴν ἐκ τοῦ λόγου τοῦ ὑβριστικοῦ ἀντίδοσιν, οὐκ ἔστι τῆς ὁρμῆς, ἀλλ' ἐστράφη καὶ ἐκορύφωσε τὴν ἑαυτοῦ ἁμαρτίαν. Μείζων ἐβουλήθη γενέσθαι ἐκ τοῦ εἰπεῖν τι χαλεπώτερον. Σὺ δὲ, δεξάμενος πάλιν, ὑπερυψώθης· καὶ γέγονε κακῶν φιλονεικία. Ὁ δὲ ἐν κακῶν ἁμίλλαις νικῶν, οὗτος ἀθλιώτερός ἐστιν (2). « Ἀνὴρ θυμώδης οὐκ εὐσχήμων· » καὶ, « Ἀνδρὶ θυμώδει μὴ συναυλίζου. »

A liosam, commovit et animum tuum. Quemadmodum canis latratus provocat canis alterius tumultum : ita quoque animum tuum prius sopitum ac quiescentem vox ejus ad iram concitavit, et alter-alterum allatrastis, et ita demum alter alteri ad versantes ignominiosa verba velut fundas intorquetis. Dixit ille aliquid injuriosum : tu longe injuriosius respondisti, auspicantem atque aggredientem imitatus. Ille contumeliosi verbi receptis vicibus, commoveri non destitit : sed conversus peccatum suum adauxit. Superior evadere voluit verborum acerbitate. Tu rursus his auditis, supra modum attolleris, sicque malorum fit contentio. Qui autem in malorum certamine vincit, is magis miser est. « Vir iracundus est inhonestus. » Et B « Ne habites una cum viro iracundo. »

4. « Μηδὲ συνδείπνει ἀνδρὶ βασκάνῳ. » Ἕτερον πάθος ἐμπολιτευόμενον τῷ βίῳ τῶν ἀνθρώπων, καὶ ἀεὶ προσπεφυκὸς ταῖς ψυχαῖς ἡμῶν, καὶ μᾶλλον δαπανῶν τὴν καρδίαν ἢ ὁ ἰὸς τὸν σίδηρον, ἡ βασκανία ἐστὶν, ἐν ᾗ πολλὰ μέν ἐστι κακὰ, ἓν δὲ χρήσιμον, ὅτι κακόν ἐστιν αὐτῷ τῷ κεκτημένῳ. Ὁ γὰρ βάσκανος αὐτὸν μὲν τὸν βασκαινόμενον ὀλίγα βλάπτει, ἑαυτὸν δὲ δαπανᾷ τῇ λύπῃ καὶ τῷ στεναγμῷ ἐπὶ τῇ εὐημερίᾳ τοῦ πλησίον· καὶ τὴν μὲν χώραν τοῦ γείτονος οὐκ ἠλάττωσεν, ἑαυτὸν δὲ κατεδαπάνησε τῇ βασκανίᾳ.

4. « Neque cœnes una cum viro invido[31]. » Vitium aliud quod in hominum vita diversatur, jugiterque animis nostris adhæret, et exedit cor magis quam rubigo ferrum, invidia est : in qua quidem sunt mala multa, sed unum utile est, quod malum sit possidenti. Enimvero invidus invidi oso nocet parum ; sed se ipse mœrore gemituque ob proximi felicitatem absumit, nec imminuit agrum vicini, sed se ipse consumpsit per invidiam.

5. « Μὴ μέταιρε ὅρια αἰώνια· Εἰς δὲ κτῆμα ὀρφανῶν μὴ εἰσέλθῃς. » Μὴ εἰσέλθῃς εἰς τὸ τῶν ὀρφανῶν κτῆμα, ἵνα εἰσέλθῃς εἰς τὸ σὸν κτῆμα. Σὸν δὲ ἐστι κτῆμα ἡ ἡτοιμασμένη βασιλεία τῶν οὐρανῶν. Ὅρια πατέρων μὴ κινήσῃς. Μὴ ἐπιθυμήσῃς τῆς τοῦ πλησίον χώρας. Μὴ, αὔλακα αὔλακι προστιθεὶς, κατὰ μικρὸν αὔξανε τὴν σήν· Ὅσον γὰρ πλατύνεις ἐκ τῆς ἀλλοτρίας προσθήκης τὴν γῆν, τοσούτῳ (3) μακροτέραν σοι τὴν ἁματίαν κατασκευάζεις. Καὶ ἡ μὲν γῆ ἐνταῦθα παραμένει, κατὰ μικρόν σοι προσχωρηθεῖσα, καὶ διὰ τῆς πλεονεξίας γενομένη, οὐκέτι σὴ, ἀλλὰ τῶν μετὰ σὲ, καὶ ἀφίης ἄδικον τῷ διαδεχομένῳ τὸν βίον· « Ἡ γῆ ἔστηκεν (4) εἰς τὸν αἰῶνα, » ἡ δὲ ἁμαρτία ἀκολουθήσει σοι, ὡς σκιὰ παρεπομένη (5) τῇ ψυχῇ. Ὥσπερ γὰρ ἡ σκιὰ τῷ σώματι ἕπεται, οὕτω καὶ ἡ ἁμαρτία τῇ ψυχῇ συμπέφυκε. Μὴ ἴσθι σεαυτῷ πληθύνων τὴν ἁμαρτίαν. Οὐδαμοῦ γὰρ ἴσταται τῆς πλεονεξίας ἡ νόσος, ἀλλ' ὁμοία ἐστὶ τῇ τοῦ πυρὸς φύσει· Καὶ γὰρ τὸ πῦρ ἐπειδὰν καταπρήσεως ἄψηται, σπεύδει πᾶσαν ἐπινεμηθῆναι τὴν ὕλην, καὶ οὐδεὶς αὐτὸ στῆσαι δύναται, πρὶν ἂν ἐπιλείπῃ (6) ἡ ὕλη. Τὸν δὲ πλεονέ-

5. « Ne transfer terminos æternos[32]. In possessionem orphanorum ne ingrediaris[33]. » Ne ingrediaris in possessionem orphanorum, ut ingrediaris in possessionenem tuam. Est autem tua possessio paratum regnum cœlorum. Terminos patrum ne moveris. Ne concupiscas agros proximi[34]. Ne sulcum sulco, adjiciens, agrum tuum paulatim adaugeas. Quantum enim ex aliena accessione terram dilataveris, tanto majus peccatum tibi accersis. Et terra quidem quæ tibi paulatim accesserat, et per avaritiam parta fuerat, hic remanet, nec amplius tua est, sed hæredum, ac iniquas opes relinquis successori : « Terra in æternum stat[35], » peccatum vero quæ sequetur, cum animam instar umbræ comitetur. Quemadmodum enim umbra sequitur corpus, ita et peccatum animæ cohæret. Tibi ne multiplices peccatum. Nusquam enim conquiescit C avaritiæ morbus, sed ad ignis naturam similitudine accedit. Ignis enim postquam accensus est, festinat materiam omnem depascere : nec quisquam priusquam materia deficiat, eum sistere potest. Similiter quid potest avarum cohibere? Igne ipso est D

[31] Prov. xxiii, 6. [32] Prov. xxii, 28. [33] Prov. xxiii, 10. [34] Deut. v, 21. [35] Eccle. i, 4.

(1) Editio utraque μαθεῖν τι τῶν. Veteres quinque libri μαθεῖν τῶν.

(2) Editi ἔσται. At mss. tres ἐστιν.

(3) Editi et Reg tertius τοσοῦτον. Alii duo mss. τοσούτῳ. Nec ita multo post mss. tres καὶ διά. Vocula καί deest in vulgatis.

(4) Editi γῆ δ' ἔστηκεν. At mss. multi, γῆ ἔστηκεν.

(5) Editi ὡς σκιὰ πᾶσι παρεπομένη· sed vox πᾶσι non legitur neque in duobus Colb. neque in Reg. secundo, nec dubito quin melius absit.

(6) Antiqui tres libri ἐπιλείπῃ. Alius ms. et editi ἐπιλίπῃ.

asperior, omnia continenter depascens. Usurpavit quæ proximi sunt ; successit vicinus alius, ejus quoque bona sibi assumpsit. Non attendit iis quæ prius parta fuerunt, quod multa sunt : **591** sed iis qui desunt, quod vicinos habet. Non lætatur possessis : sed de iis qui desunt, dolet : neque attendit congestorum possessioni, sed opum ampliorum desiderio absumit semetipsum. Deinde hinc vigiliæ, curæ, sollicitudines. Quantum augescunt divitiæ, tantum affertur curarum mundanarum. Judex exspectatur, et avarus circumspectat ne ad judicium pertrahatur ; ne orphanus lacrymas suas in foro notas efficiat. Deliberat noctu, quos amarulentos patronos subornet, quemadmodum testimonia falsa mercede conducat ; quomodo eum qui desolatus est expugnet, huncque, vel in ipso judicio occultata veritate, opprimat potentia, quomodo denique et judicem fallens, et pupillum bonis spolians utrumque voret. Hæ curæ avari animam consumunt. Latrat canis, et dives furem esse existimat. Auditur muris strepitus, et salit cor divitis ; servum suspectum habet, sunt ei suspecta omnia ; filios jam grandes velut insidiatores conspicit, quod eorum ætas successionem urget. Avari alio etiam morbo laborant. Victum suum in digitis ponit avarus ; alias pecunias profert in medium, alias defossas habet, ad spes incertas seponens, ad spes, inquam, quæ spes nequaquam sunt. Etenim si ad spes reconderentur, apparatus earum pro spe æterna fuisset factus. Nunc autem sublecto divitias incertas abscondit, venturum damnum avertere se ratus. Sed an ventura sit unquam utendi necessitas, incertum : contra veniet tempus, in quo pecunias nos dispensasse pœnitebit. Hoc certum est, et indubitatum, et ego sponsor sum. Est enim necesse mihi vos commonere, deque vitiis omnibus disserere : vobis vero, animum attendere, et ex verbis meis utilitatem capere, ut quilibet peccatum velut serpentis spolium exuens ita demum nudatus, atque justitiam efflorescentem indutus revertatur, alius ex alio factus. Hoc enim conventus est. Eam ob causam patres nostri hos cœtus constituerunt, ut quæ diebus singulis ediscere non valemus, ob docentium commonentiumque penuriam, ea, singulis annis coacti, in communi conventu suspiciamus, posteaque viaticum custodiamus ad subsequens tempus et singula quasi in memoria adhuc insonantia retinentes, fugiamus peccatum, justitiæ vero opus persequamur.

A κτην τί δύναται ἐπισχεῖν ; Πυρός ἐστι χαλεπώτερος πάντα διὰ συνεχείας νεμόμενος. Ἔλαβε τὰ τοῦ πλησίον· ἄλλος ἀνεφάνη γείτων· καὶ τὰ ἐκείνου ἐξιδιοποιήσατο. Οὐ τοῖς κατόπιν προσέξει, ὅτι πολλά· ἀλλὰ τοῖς λείπουσιν, ὅτι γείτονας κέκτηται. Οὐκ εὐφραίνει τὰ κτηθέντα, ἀλλὰ λυπεῖ τὰ λειπόμενα· οὐ τῇ ἀπολαύσει τῶν συναχθέντων προσέχει, ἀλλ' ἑαυτὸν ἐκδαπανᾷ τῇ ἐπιθυμίᾳ τῆς τοῦ πλείονος κτήσεως. Εἶτα ἀγρυπνίαι ἐντεῦθεν, αἱ μέριμναι, αἱ φροντίδες. Ὅσον αὔξει ὁ πλοῦτος, τοσοῦτον φέρει τοῦ βίου τὸ μεριμνητικόν. Δικαστὴς προσδοκᾶται, καὶ ὁ πλεονέκτης περισκοπεῖ μὴ εἰς δικαστήρια παρασυρῇ· μὴ ὀρφανὸς τὸ δάκρυον ἑαυτοῦ (7) ἐπὶ δικαστηρίου δημοσιεύσῃ. Βουλεύεται ἐν νυκτὶ, τίνας τῶν πικρῶν συνηγόρων παρασκευάσει,

B ἵνα ψευδεῖς μαρτυρίας ἐκμισθώσηται· πῶς ἐκπολιορκήσει τὸν ἐν τῇ ἐρημίᾳ, καταδυναστεύσει, δὲ τούτου, καὶ ἐν δικαστηρίῳ τὴν ἀλήθειαν κλέψας· ἀμφοτέρους δὲ ἀναλώσει, καὶ τὸν δικαστὴν παρακρουσάμενος, καὶ τὸν νήπιον πλεονεκτήσας· Αὗται αἱ (8) μέριμναι δαπανῶσι τοῦ πλεονέκτου τὴν ψυχήν. Κύων ὑλακτεῖ, καὶ ὁ πλούσιος νομίζει κλέπτην εἶναι. Μυὸς ψόφος, καὶ τοῦ πλουσίου ἡ καρδία πηδᾷ· τὸν παῖδα ὑποπτεύει, πάντα δι' ὑποψίας ἔχει· υἱοὺς αὐξανομένους ὥσπερ ἐπιβούλους ὁρᾷ, ὅτι ἡ ἡλικία αὐτῶν τὴν διαδοχὴν κατεπείγει. Τοῖς πλεονέκταις καὶ ἑτέρα ἐστὶ νόσος. Τὸν βίον (9) αὐ-

C τοῦ ἐπὶ δακτύλων τίθησι· τὸν μὲν δημοσιεύει, τὸν δὲ κατορωρυγμένον ἔχει πρὸς ἐλπίδας τὰς ἀδήλους ἀποτιθέμενος· ἐλπίδας τὰς οὐκ ἐλπίδας. Εἰ γὰρ πρὸς ἐλπίδας ἦν ἡ ἀπόθεσις, πρὸς τὴν αἰωνίαν ἐλπίδα ἐγένετο ἂν ἡ παρασκευή. Νῦν δὲ ὑποκρύπτει τῇ κλίνῃ τὸν πλοῦτον τὸν ἄδηλον, τὴν ἐπερχομένην ζημίαν ἀποστρέφειν οἰόμενος. Ἀλλ' εἰ μὲν ἤξει ποτὲ ἡ χρεία, ἄδηλον· ἤξει μέντοι καιρὸς, ἐν ᾧ μεταμεληθήσῃ, μὴ οἰκονομήσας τὸν πλοῦτον. Τοῦτο πρόδηλον, κἀγώ εἰμι ὁ ἐγγυώμενος. Ἀνάγκη μὲν γὰρ (10) περὶ πάντων τῶν παθῶν διαλέγεσθαι, ὑπομιμνήσκοντα ὑμᾶς· ὑμᾶς δὲ προσέχοντας λαμβάνειν τὴν ἐκ τῶν λόγων ὠφέλειαν, ἵνα, ἀποδυσάμενος ἕκαστος, ὥσπερ γῦρας ὄφεως, τὴν ἁμαρτίαν, οὕτως ἐπανέλθοι γεγυμνωμένος (11), καὶ ἔχων τὴν

D δικαιοσύνην αὐτῷ ἐπανθοῦσαν, ἕτερος ἐξ ἑτέρου γενόμενος. Τοῦτο γάρ ἐστι σύνοδος· Διὰ τοῦτο οἱ πατέρες ἡμῶν τοὺς συλλόγους τούτους ἐπέγνωσαν, ἵνα ἃ καθ' ἑκαστὴν ἡμέραν μαθεῖν οὐ δυνάμεθα, τῇ τῶν διδασκόντων καὶ ὑπομιμνησκόντων ἐνδείᾳ, ταῦτα δι' ἔτους συνιόντες, ἐν κοινῇ πανηγύρει ὑποδεξώμεθα . εἶτα φυλάξωμεν ἐφόδια πρὸς τὸν ἐξῆς χρόνον, καὶ ἔναυλα ἔχοντες τῇ μνήμῃ τὰ καθ' ἕκαστον φύγομεν τὴν ἁμαρτίαν, διώξωμεν δὲ τὸ ἔργον τῆς δικαιοσύνης.

(7) Codices tres δάκρυον αὐτοῦ. Aliquanto post duo mss. ἀμφοτέρους τε. Hoc ipso in loco Reg. primus πῶς ἐκπολιορκήσῃ.... καταδυναστεύσῃ..... ἀνλαώσῃ.

(8) Reg. primus Αὗται δὲ αἱ.

(9) Loci hujus Τὸν βίον, etc, hæc videtur esse sententia : Pecunias suas satis habet digitis suis numerare, nec eis utituo ad vitæ necessitates.

(10) Veteres quatuor libri Ἀνάγκη μὲν γάρ. Editi Ἀνάγκη με γάρ.

(11) Regii duo codices et Colb. tertius γέγυμνωσμένος male. At Reg. secundus et Coisl et editi γεγυμνωμένος, recte. Aliquanto post editio Paris. τούτους ἐπενόησαν. Editio Basil. et veteres quinque libri ἐπέγνωσαν.

6. « Μὴ μέταιρε ὅρια αἰώνια. Εἰς δὲ κτῆμα ὀρφανῶν μὴ εἰσέλθῃς. » Μὴ προφασίζου τοὺς παῖδας, ὁ πλεονέκτης. Παῖδές εἰσι ; θησαύριζε (12) αὐτοῖς θησαυρὸν αἰώνιον. Θησαυρὸς δὲ ἐστιν ἡ εὐσέβεια (13) χρημάτων. Καταλειπε παισὶν ἀγαθὴν μνήμην ἢ πλοῦτον πολύν. Πάντας ποίησαι τοῦ παιδὸς τοῦ σοῦ πατέρας διὰ τῆς εὐποιίας (14). Ἀνάγκη σέ ποτε ἀπελθεῖν τοῦ βίου· εἶτα τὸν σὸν παῖδα ἐν τῇ ἀφηλικίᾳ καταλείψεις, τῶν προεστώτων δεόμενον. Ἐὰν μὲν γὰρ καλὸς καὶ ἀγαθὸς ᾖς, ἕκαστος τὸν σὸν ἔκγονον ὥσπερ ἴδιον ἔκθρέψει· μεμνήσεται γὰρ, ὅτι καὶ σὺ ὀρφανῶν πατὴρ ἐγένου· ἐὰν δὲ ἐν πονηρίᾳ ζήσας καὶ πολλοὺς λυπήσας, καὶ παντὸς θηρίου χαλεπώτερος γενόμενος τοῖς συντυγχάνουσιν, εἶτα ὑπεξέλθῃς τοῦ βίου, κατέλιπες τὸν σὸν ἔκγονον κοινὸν ἐχθρὸν τῶν ζώντων. Ὥσπερ γὰρ τέκνον σκορπίου ὁ θεασάμενος φοβεῖται, μὴ ποτε εἰς ἡλικίαν ἐλθὸν μιμήσηται τὸν πατέρα· οὕτω καὶ τὰ σὰ ἔκγονα πονηρίας πατρικῆς ὄντα κληρονόμα, πρὶν εἰς ἡλικίαν ἐλθεῖν, παρὰ πάντων ἐπιβουλευθήσεται. Τί οὖν πολλοὺς ἐπιβούλους καὶ ἐχθροὺς συνάγεις τοῖς ἑαυτοῦ τέκνοις ; Καίτοι, εἰ καὶ πάντα τὸν χρόνον ἔζης, ἔδει σε μᾶλλον τῶν πολλῶν τὴν εὔνοιαν ἔχειν συνεργόν. Ἐπειδὴ δὲ ἄδηλον τὸ κατὰ σὲ, καταλιπε διὰ τῆς εὐποιίας πολλοὺς τοὺς προϊσταμένους· μή ποτέ σου ὑπεξελθόντος, εἶτα τοῦ πλούτου, ὃν συνάγεις, εἰς ὄνησιν μὴ δυνηθέντος διαδεχθῆναι (15), ἕκαστος κινήσῃ τὴν κεφαλὴν, καὶ εἴπῃ· Πῶς τὰ κακῶς κτηθέντα εἰς ἐκγόνους καὶ παῖδας οὐ παρεπίμφθη ! Ταῦτά σοι λέγω ἐκ τῶν ἀνθρωπίνων λόγων· τὰ μέντοι παρὰ τοῦ Κυρίου, οἷά σοι ἐρεῖ τὸ Εὐαγγέλιον, οἶδας.

6. « Ne transfer terminos æternos[36]. In possessionem orphanorum ne ingrediaris[37]. » Ne causeris liberos, o avare. Liberi sunt? colliget ipsis thesaurum æternum. Est enim thesaurus usus pius pecuniarum. Relinque liberis recordationem bonam magis quam divitias multas. Fac bene faciendo, ut omnes sint loco patrum filio tuo. **592** Aliquando de vita decedas necesse est : deinde filium tuum in immatura ætate relinques adhuc tutoribus egentem. Quod si honestus fueris et bonus, unusquisque filium tuum ut suum enutriet ; nam eis in mentem veniet fuisse te quoque orphanorum patrem ; sin autem posteaquam in malitia vixeris, multosque affeceris mœrore, et in eos qui tecum congrediuntur fera omni fueris acerbior, ita demum migras de vita ; filium tuum reliquisti communem viventium hostem. Quemadmodum enim qui scorpii natum conspexerit, timet ne quando ætate provectior imitetur patrem : ita etiam tuis liberis paternæ nequitiæ hæredibus, priusquam ad ætatem pervenerint, struentur ab omnibus insidiæ. Quid igitur multos insidiatores liberis tuis et inimicos para ? Et vero etiamsi semper victurus esses, par magis fuerat te multorum benevolentiam adjutricem habere. Sed cum res tuæ incertæ sint, ita beneficias, ut relinquas patronos ac curatores multos : ne quando te vita functo, posteaque divitiis, quas congesseris, ad hæredes successione utili transire non valentibus, unusquisque caput moveat, ac dicat : Quomodo male parta ad nepotes ac liberos transmissa non sunt ? Hæc dico tibi ex humano loquendi modo : quæ vero dicantur a Domino (talia autem sunt qualia tibi Evangelium nuntiabit), haud ignoras.

7. Μὴ προφασίζου τοὺς παῖδας. Τί ὑποτίθῃ ἀφορμὴν εὐπροσωπον εἰς τὴν ἁμαρτίαν ; Ὁ τὸν παῖδα ποιήσας, καὶ σὲ ἐποίησεν. Ὁ σοὶ τὰς ἀφορμὰς παρεχόμενος, καὶ τῷ παιδὶ παρέξει τὰς τοῦ βίου διεξαγωγάς. Ἕκαστος τῆς ἑαυτοῦ ζωῆς λόγον δώσει τῷ Κυρίῳ. Τί οἶδας τίνι θησαυρίζεις ; « Θησαυρίζει (16), καὶ οὐκ οἶδε τίνι συνάξει αὐτά. » Πολλάκις ὁ παῖς ἐστιν ὑπόθεσις τῶν θησαυριζομένων. Ἐγένετο δὲ ἢ λῃστοῦ διάρπαγμα, ἢ συκοφάντου πλοκανάλωμα, ἢ πολεμίων αἴχμαλώτευμα τὰ ὑπὸ σοῦ συναχθέντα, ἢ λοιμοῦ (17) ἐγκατασκήψαντος. Πολλοὶ γὰρ ἀφανισμοὶ τοῦ βίου. Εἰπέ μοι· ὅτε ἤτεις παρὰ τοῦ Θεοῦ τοὺς παῖδας, ὅτε ἐβούλου γενέσθαι τέκνων πα-

7. Liberos ne prætendas. Cur speciosam peccandi causam profers ? Qui enim condidit filium, te quoque condidit. Qui tibi tribuit unde victitare possis, etiam filio vitæ subsidia præbebit. Redditurus est suæ quisque vitæ rationem Domino. Num nosti cui thesaurum pares ? « Thesaurizat, et ignorat cui congregabit ea[38]. » Filius plerumque causa est colligendarum opum. Sed quæ coacervasti, aut rapta sunt a prædone, aut a sycophanta consumpta, aut capta ab hostibus, aut peste grassante evanuere. Nam modis multis evolant e conspectu divitiæ. Dic, quæso, cum peteres a Deo liberos, cum cuperes filiorum pater fieri ; num hoc precibus addi-

[36] Prov. XXII, 28. [37] Prov. XXIII, 10. [38] Psal. XXXVIII, 7.

(12) Unus codex Colb. θησαύρισον. Ibidem Reg. primus θησαυρὸν οὐράνιον, *thesaurum cœlestem* : sed in hujus libri ora legitur αἰώνιον.

(13) Editio utraque ἡ εὐσέβεια. Articulus in veteribus quinque libris desideratur. Quod autem hoc loco ait Combefisius, videri post nomen χρημάτων deesse vocem πρατιμότερος, id mihi non parum placeret, si huic conjecturæ vel unus liber vetus faveret : sed nullum ejus vocis vestigium in nostris codicibus exstat. Fortasse vox εὐσέβεια ita hic accipienda est, ut pium divitiarum usum significet. Ibidem mss. duo κατάλειπε. Editi κατάλιπε.

(14) Veteres aliquot libri et editi διὰ τῆς εὐνοίας, *per benevolentiam*. At Reg. tertius optimæ codex, cui favet Reg. secundus eadem manu emendatus, διὰ τῆς εὐποιίας, *per beneficentiam*, rectius. Et ita quoque paulo post legi oportet. Mox editi καταλείψῃ. Veteres quinque libri κατολείψεις.

(14) Hic in Reg. primo legitur δυνηθέντος διαχεθῆναι, *diffundi*. Alii mss. cum editis διαδεχθῆναι.

(16) Editi Θησαυρίζει, φησί, καί· sed verbum φησί in veteribus libris deest· Ibidem editi συνάγει. At mss. plerique omnes συνάξει.

(17) Pro λοιμοῦ legitur in Colb. tertio λιμοῦ *aut fame grassante*.

disti. Da mihi liberos, ut avarus factus liberorum obtentu gehennæ tradar ? Da mihi liberos, ut ne conficiam mandata ? Da mihi liberos, ut Evangelium contemnam ? Non hæc erant quæ tunc dicebas : sed liberos efflagitabas qui tibi vitæ essent adjutores. Accepisti adjutores ac socios ; fac eos doceas et sermonibus bonis et exemplis utilibus, quales esse oporteat in iis quæ ad Deum attinent, cujusmodi sæpe vidisti. Nam hæ divitiæ pecuniis multis sunt pretiosiores. Hæc est bona hæreditas, a patre ad filios transmissa. « In possessionem ergo orphanorum ne ingrediaris. »

A τὴρ, τί προσετίθεις τῇ εὐχῇ ; Δός μοι παῖδας, ἵνα, πλεονέκτης γενόμενος, τῇ προφάσει τῶν παίδων τῇ γεέννῃ παραδοθῶ ; Δός μοι παῖδας, ἵνα μὴ ποιήσω τὰς ἐντολάς ; Δός μοι παῖδας, ἵνα τοῦ Εὐαγγελίου καταφρονήσω ; Οὐ ταῦτα ἦν ἃ τότε ἔλεγες, ἀλλὰ παῖδας ἐζήτεις συνεργοὺς τοῦ βίου. Ἔλαβες συνεργοὺς, κοινωνοὺς τοῦ βίου (18)· δίδασκε καὶ λόγοις ἀγαθοῖς, καὶ ὑποδείγμασι χρηστοῖς, ὁποίους προσῆκεν εἶναι τὰ πρὸς τὸν Θεὸν, ὁποίους πολλάκις εἶδες. Οὗτος γὰρ ἐστιν ὁ πλοῦτος πολλῶν χρημάτων τιμιώτερος. Αὕτη ἡ κληρονομία ἀγαθὴ, παρὰ πατρὸς εἰς παῖδας παραπεμπομένη. « Εἰς δὲ κτῆμα ὀρφανῶν μὴ εἰσέλθῃς. »

8. Et, « Ne cœnes unà cum viro invido[39]. » Dictum jam est de invidia. Sed quo magis id mali caveatur, addamus invidiam vitium quoddam esse diaboli proprium. Nec enim statim diabolus conditus est diabolus : sed angeli potestate accepta conversus est in dæmonis naturam. Ita qui hac **593** pravitate erat infectus, atque a sua cum Deo conjunctione abalienatus, et ad defectionis partem conversus, tandem effectus est pravus dæmon, cum hominem animal exiguum conspexit ante omnem creaturam honoratum. Nimirum, homine antiquior cum esset, vidit natalitia omnia verbo fuisse condita. Ait enim, « Producant aquæ reptilia animarum viventium[40]. » Verbo fecit, cete, quæ in mari Atlantico versantur. Verbo fecit terrestria. Hæc Dei mandato producta sunt. Mandato conditæ sunt elephantorum proceritates et camelorum. Equi bovesque et animalia omnia magnitudine ac robore præstantia, præcepto uno gregatim procreata sunt : et quod magis mirere, præcepto cœlum, præcepto sol, præcepto herba, præcepto aquarum natura, tum quæ super cœlum et super terram strata erat, tum quæ effusa fuerat in cava, omnia præcepto ; homo vero manibus formatus est. Vidit honorem homini delatum, invidit diabolus. Vidit eum soli prælatum. Hic quidem prodiit per præceptum in rerum naturam : ille vero Dei manibus conformatus est. Rursus hic fuit conditus propter hominem, homo vero propter Deum ; homo, ut Deus gloria afficiatur ; sol, ut inserviat hominibus Intellexit honorem homini datum. Vidit res alias fuisse prius creatas, hominem vero posterius, quod ei quasi patrifamilias præparasset domum plenam. Neque enim primum condidit hominem, ut ne pauper crearetur : sed fecit cœlum, ut tectum quoddam

8. Καὶ, « Μὴ συνδείπνει ἀνδρὶ βασκάνῳ. » Εἴρηται καὶ περὶ τῆς βάσκανίας (19). Προσκείσθω δὲ εἰς πλείονα φυλακὴν τοῦ κακοῦ, ὅτι ἴδιόν τι πάθος ἐστὶ τοῦ διαβόλου ἡ βασκανία. Οὐ γὰρ εὐθὺς διάβολος ἐκτίσθη ὁ διάβολος, ἀλλ' ἀγγέλου ἐξουσίαν λαβὼν, κατεστράφη εἰς τὴν τοῦ δαίμονος φύσιν. Καὶ ἐγένετο πονηρὸς δαίμων ὁ ταύτῃ τῇ πονηρίᾳ χαρακτηρισθεὶς, καὶ ἀπαλλοτριωθεὶς τῆς πρὸς τὸν Θεὸν οἰκειότητος, ἀποστραφεὶς δὲ πρὸς τὸ μέρος τῆς ἀποστασίας, ἐπειδὴ εἶδε τὸν ἄνθρωπον μικρὸν μὲν ζῶων, παρὰ πᾶσαν δὲ τὴν κτίσιν τιμιώτερον. Πρεσβύτερος ὢν τοῦ ἀνθρώπου, εἶδεν, ὅτι τὰ νηκτὰ πάντα λόγῳ ἐδημιουργήθη. « Ἐξαγαγέτω » γὰρ, φησὶ, « τὰ ὕδατα ἑρπετα ψυχῶν ζωσῶν. » Λόγῳ ἐποίησε τὰ κήτη τὰ κατὰ τὸ πέλαγος τὸ Ἀτλαντικὸν ἐνδιαιτώμενα. Λόγῳ ἐποίησε τὰ χερσαῖα. Προστάγματί Θεου εἰς τὸ εἶναι παρήχθη. Προστάγματι γέγονε τὰ τῶν ἐλεφάντων μεγέθη, τὰ τῶν καμήλων· ἵπποι, καὶ βόες, καὶ ὅσα μεγέθει διαφέροντα καὶ ἰσχύι ζῶα, κατὰ ἀγέλας ἐκτίσθη ἑνὶ προστάγματι· καὶ τὸ ἔτι θαυμασιώτερον, προστάγματι οὐρανὸς, προστάγματι ἥλιος, προστάγματι βοτάνη, προστάγματι ἡ τῶν ὑδάτων φύσις, ἥ τε ὑπὲρ τὸν οὐρανὸν (20) καὶ τὴν γῆν ἱστορεσμένη, καὶ ταῖς κοιλότησιν ἐκκεχυμένη, πάντα προστάγματι· ὁ δὲ ἄνθρωπος χερσὶ διεπλάσθη. Εἶδε τὴν περὶ τὸν ἄνθρωπον τιμὴν, ἐβάσκηνεν ὁ διάβολος. Εἶδεν, ὅτι ἡλίου προτιμότερος. Ὁ μὲν γὰρ προστάγματι εἰς τὸ εἶναι παρῆλθεν (21)· ὁ δὲ χερσὶ Θεοῦ διεπλάσθη. Καὶ ὁ μὲν ἐκτίσθη διὰ τὸν ἄνθρωπον, ἄνθρωπος δὲ διὰ Θεόν, ἄνθρωπος, ἵνα Θεὸς δοξασθῇ· ἥλιος, ἵνα ἀνθρώποις ὑπηρετῇ. Κατέμαθε τὴν περὶ τὸν ἄνθρωπον τιμήν. Εἶδεν, ὅτι πρώτη ἡ κτίσις, τελευταῖος δὲ ὁ ἄνθρωπος, ὅτι παρεσκεύασεν αὐτῷ ὥσπερ οἰκοδεσπότῃ οἶκον πεπληρωμένον. Οὐ γὰρ πρῶτον ἐποίησεν ἄνθρωπον, ἵνα μὴ πτωχὸς (22)

[39] Prov. XXIII, 6. [40] Gen. I, 20.

(18) Editio Paris κοινωνοὺς του βίου. Sed illud, τοῦ βίου, in libris antiquis non invenitur. Statim editio Paris. ὁποίου προσῆκεν. Editio Basil. et quinque mss. ὁποῖον *qualiter*. Denique Colb. secundus eadem manu emendatus ὁποίους προσῆκεν εἶναι τὰ πρὸς Θεόν : quam emendationem secuti sumus.

(19) Unus Codex Colb. Εἴρηται καὶ τά.

(20) Editi ὑπὲρ τῶν οὐρανῶν. At Reg. secundus et Colb. tertius cum Coisl. ὑπὲρ τὸν οὐρανόν. Ibidem editi et Reg. tertius καὶ ὑπὸ τὴν γῆν. Sed præpositio ὑπό abest a Regiis duobus libris et a Colb. tertio et a codice Coisliniano : quam præpositionem reipsa exprimi non debere putamus. Etenim aquæ non erant subter terram, sed super eam expandebantur. Ibidem pro ἱστορεσμένη legitur in aliquibus codicibus ἐγκεχυμένη.

(21) Editi παρήχθη. At mss. sex παρῆλθεν. Aliquanto ante ita legitur, λόγῳ ἐποίησε τὰ χερσαῖα, προστάγματι Θεοῦ εἰς τὸ εἶναι παρήχθη : sed ultima hæc verba, τῷ προστάγματι Θεοῦ, etc., illuc e margine inepte translata fuisse suspicamur.

(22) Editio Paris. ἵνα μὴ πτωχός. Editio Basil. et

κτισθῇ ἀλλ' ἐποίησεν οὐρανὸν, σκέπην αὐτοφυῆ κτίσας, ὑπεστόρεσε τὴν γῆν, ἰσχυρὸν ἔδαφος τοῖς ποσὶ προετοιμάζων τοῖς τοῦ ἀνθρώπου. Θάλλειν αὐτὴν ἐποίησε βοτανῶν καὶ καρπῶν παντοίαις φοραῖς. Πάντα εὐτρεπῆ τῷ ἀνθρώπῳ· τὰ ὑποζύγια εὐτρεπίσθη κατὰ ἀγέλας· ἑκτίσθη ἡ κτίσις. Τὰ μὲν σύνομα παρευκενάσθη· τὰ δὲ ἄγρια πρὸς γυμνασίαν τοῦ σώματος. Τὰ μὲν πόνῳ κτητὰ, ἵνα φιλητὰ γένηται· τὰ δὲ ἑτοίμως παρόντα, ἵνα αὐτόθεν τῇ κτίσει ὑπηρετῆται. Εἶδεν, ὅτι αὐτομάτως ἡ γῆ τὸν καρπὸν αὐτοῖς παρεσκεύασε. Πᾶσα ἡ κτίσις ἐξεδέχετο τοὺς ἀπολαύοντας, καὶ εἰς ἑστίασιν παρήχθη ὁ ἄνθρωπος. Εἶδεν, ὅτι οὐκ ἠρκέσθη ὁ φιλάνθρωπος Θεὸς τῇ τῆς γῆς ἀπολαύσει· ἀλλ' ἐξαύρετον ἐνδιαίτημα, τὸ ἴδιον ἐγκαλλώπισμα, τὸν ἄνθρωπον ἑαυτοῦ βουλόμενος, ἐκεῖ κατέστησεν ἐν τῷ παραδείσῳ (23). Ἐπονηρεύσατο ὁ διάβολος ὁρῶν πολλὴν ἀπόλαυσιν περιῤῥέουσαν τῷ ἀνθρώπῳ, ἀγγέλους παιδαγωγοὺς παρεδρεύοντας αὐτῷ· Θεὸν ὁμόγλωσσον γενόμενον (24) τοῖς ἀνθρώποις, διαλεγόμενον ἀπὸ ἰδίας φωνῆς, πανταχόθεν τὸν παῖδα τὸν νήπιον παιδευόμενον, ἵνα εἰς Θεοῦ ὁμοιότητα ἀναδράμῃ· ἐπειδὴ κατέμαθε τὸν ἄνθρωπον, ἐπειδὴ εἶδεν, ὅτι τὸ μικρὸν τοῦτο ζῶον πρὸς τὴν τῶν ἀγγέλων ὁμοτιμίαν ὁ Κύριος προεκαλεῖτο· διὰ τῆς ἀρετῆς ἀνάγων αὐτὸν, καὶ διὰ σωφροσύνης τῶν κατὰ τὸν βίον ἐπὶ τὴν τελείωσιν τῆς ψυχῆς. Ἕως γὰρ μόνος (25) ἦν ὁ ἄνθρωπος, οὐκ εἶχε λαβὴν ὁ διάβολος, ἐπὶ δὲ ἑκτίσθη ἡ γυνὴ, ὀπαλὸν ζῶον, ἀναγκαίως τοῦ Δημιουργοῦ τὴν ἀπαλότητα φυσικὴν ἐμποιήσαντος, ἵνα ὑπὸ τοῦ φιλανθρώπου εὐμαρῶς τραφῇ τὰ νήπια. Εἰ γὰρ αὐστηρὰ ἦν ἡ γυνὴ, οὐκ ἂν ἀποκλαιόμενον τὸ νήπιον τοῖς στήθεσιν ἐνηγκαλίζετο· οὐκ ἂν τῇ ἰδίας τροφῆς ἠμέλει, τὸν δὲ μαζὸν ἐπεῖχε πρὸς ὠφέλειαν τοῦ ὑπομαζίου παιδίου. Νῦν μέντοι μητέρων εὐσπλαγχνίαι τὸν ὕπνον πολλάκις τῶν βλεφάρων ἀποδιώκουσιν, ἐπειδὰν μικρὸν παρενοχληθῇ τὸ νήπιον. Ἵνα τοίνυν ἐκτρέφηται νήπιον, ἀπαλὴ ἡ φύσις ἡ γυναικεία παρῆχθη, ἀπαλὴ καὶ φιλάνθρωπος. Τῷ οὖν ἁπαλῷ καὶ τῷ (26) εἰκτικῷ προσχὼν ὁ διάβολος, τὴν εὐκολίαν τὴν πρὸς ἀρετὴν, εὐκολίαν εἰς κακίαν ἐποιήσατο. Τοῦτο οὖν ἐστιν ἴδιον τὸ κακὸν τοῦ διαβόλου, ὁ φθόνος· φθόνος ὁ ἐκλαληθῆναι μὴ δυνάμενος, ὁ ἰατρείαν οὐκ ἐπιδεχόμενος. Ὁ κεφαλὴν ἀλγῶν λέγει τῷ ἰατρῷ

A naturale conderet; substravit terram, ut hominis pedibus præpararet validum pavimentum. Illam omni herbarum ac fructuum genere atque copia florere voluit. Omnia homini parata: jumenta gregatim sunt instructa: condita fuit quælibet creatura. Animantes productæ sunt, partim communibus pascuis utentes, partim agrestes ad corporis exercitationem. Aliæ erant labore comparendæ, quo gratiores fierent: aliæ aderant prompte et sine negotio, ut confestim homini creando subservirent. Vidit terram eis sponte fructum parasse. Creatura omnis exspectabat qui fruerentur; tum demum productus est homo ad epulandum. Vidit benignissimum Deum terræ deliciis contentum non fuisse: cum vellet hominem suum ipsius ornamentum esse, eum in eximio habitaculo collocasse, in paradiso scilicet. Maligne se gessit diabolus, cum vidit multum homini affluere voluptatis, angelos pædagagos ei assidere, Deum eadem atque homines lingua utentem, propria voce loqui, erudire omnibus modis puerum parvulum, ut ad Dei similitudinem pertingeret; rursus, postquam consideravit hominem, postquam vidit exiguum hoc animal **594** a Domino ad angelorum æqualitatem advocari, ut qui ipsum per virtutem ac rerum mundanarum moderatum usum eveheret ad animæ perfectionem. Etenim, quandiu solus fuit homo, ansam non habebat diabolus. Sed istuc contigit, postquam condita est mulier, tenerum illud animal, cui conditor necessario teneritudinem naturalem indidit, ut ob benignitatem pueros propense educaret. Etenim, si austera esset mulier, non sane plorantem infantem ulnis complexa in sinu foveret, neque alimento suo neglecto, mammam ad lactentis pueri commodum præberet. Nunc vero materna illa charitas somnum e palpebris non raro fugat, ubi incommodum leve infanti acciderit. Ut igitur infans educaretur, muliebris sexus tener conditus est, tener, inquam, et humanus. Quamobrem teneræ ac molli indoli intentus diabolus, mores qui ad virtutem proni erant, pronos ad vitium effecit. Est itaque diaboli proprium hoc malum, invidia, invidia quæ nec potest verbis explicari, nec medelam admittit. Cui caput dolet, is medico declarat capitis dolorem;

B

C

nostri sex mss. ἵνα πτωχός. Mihi quidem dubium non est quin typographi Parisienses voculam μὴ de suo addiderint sine ulla veterum librorum auctoritate: quoniam tamen negans particula μὴ videtur esse necesse, nihil in contextu mutandum censuimus.

D

(23) Variant hoc loco libri tum typis excusi tum manu exarati. Editio Paris.: ἀλλ' εἰς ἐξαίρετον ἐνδιαίτημα, τὸ ἴδιον ἐγκαλλώπισμα, τὸν ἄνθρωπον ἑαυ· του βουλόμενος εἶναι, κατέστησεν εἰς τὸν παράδεισον. Editio Basil.: ἀλλ' εἰς ἐξαίρετον ἐνδιαίτημα .. βουλόμενος, ἐκεῖ κατέστησεν ἐν τῷ παραδείσῳ. Antiqui tres libri: ἀλλ' ἐξαίρετον ἐνδιαίτημα... βουλόμενος ἐκεῖ καταστῆσαι ἐν τῷ παραδείσῳ: cætera vero ut editio Paris., Reg. secundus et Coisl. εἰς τὸ ἴδιον, etc., uti in tribus illis quos dixi codicibus legitur. Reg. primus κατέστησεν: qui codex in cæteris quoque consentit cum antiquis tribus libris, quos primum nominavi. Regium codicem primum sequimur.

(24) Codices multi γενόμενον. Editi γινόμενον. Nec ita multo post antiqui duo libri προσεκαλεῖτο. Editi et mss. nonnulli προεκαλεῖτο.

(25) Editio Paris. ψυχῆς· λείπει ἕως μὲν μόνος: sed in antiquis omnibus libris verbum λείπει desideratur. Puto autem id verbum hoc loco a typographis fuisse positum, ut moneremur deesse hic aliquid librariorum oscitantia. Sed, nisi valde fallor, nihil deest, cum illud, ἐπειδὴ κατέμαθε, etc., possit referri ad id quod præcedit: ἐπονηρεύσατο ὁ διάβολος, *Diabolus inique se gessit, postquam consideravit hominem, postquam vidit parvum hoc animal*, etc. Hoc ipso in loco pro μέν ex quinque mss. edendam curavimus voculam γάρ.

(26) Codices non pauci καὶ τῷ. Deerat articulus in vulgatis.

qui invidiæ morbo laborat, ecquid dixerit? Exhibent mihi molestiam fratris bona? Verum id est: at dicere unumquemque pudet. Quid doles? tuumne ipsius malum, an alienum bonum? Canes quidem nutriendo reddimus mansuetos: sed invidum conferendis beneficiis efficimus morosiorem. Nec enim iis quibus donatur bonis gaudet: sed opulentia tua mœret, quod suppetat tibi facultas, unde illius suppleatur egestas. Ne igitur collabare in fraudem diaboli: invidit tibi, invidit, ejecit te e paradiso. Propter illum spinæ, propter illum sudor: propter illum exsilii locus, in quem delapsus patriæ antiquæ ne obliviscare. Memineris nobilitatis tuæ; memineris patriæ, unde pulsus es; memor sis ejus qui malis tantis te affecit. Ne paciscaris cum eo, neque unquam cum ipso venias in collocutionem. Nam intulit injurias duas, et ab initio depulit, et nunc reditum intercipit. Invidit tibi prima bona per mulierem: ac rursus artificiis per mulierem utens, impedit quominus in pristinum statum restituare. Excogitavit scortationem, ut ne ingrediaris in paradisum. Non satis habuit damnum primum intulisse, te videlicet subvertisse: sed alteras fraudes artesque commiscitur, cursum nostrum inhibiturus. Decipit mendacio atque circumvenit: si quidem iter in paradisum facientibus quidam murus est mendacium.

9. Innumeræ sunt illius artes. Illius germina sunt crudelitas, asperitas, avaritia, convicium: omnia quæcunque sermo veritatis odit, ea opus sunt diaboli. Osor hominum est, cum et Dei sit hostis. Deum prius odio habuit, rebellavit adversus Deum omnipotentem, sprevit Dominum, abalienatus est a Deo. Postquam autem vidit hominem ad imaginem ac similitudinem Dei factum, cum non posset Deum impetere, in imaginem Dei malignitatem **595** suam effudit; velut si quis homo iratus imaginem lapidibus petat, cum regem non possit, lignum effigie ipsius insignitum percutiens. Vidi ego non raro in stadiis infestissima homini animalia, aut vidi, aut audivi: tutus enim sit nobis sermo. Ut ut est, pantheris ipsis insita est naturalis quædam in hominem ira, et maxime solent hominibus in oculos involare. Itaque belluæ furorem ridere qui volunt imaginem velut hominem ei in charta ponunt ob oculos. Illa autem præ nimio impetu nihil cogitans, chartam velut hominem dilaniat, illicque suum in homines odium ostendit. Sic etiam diabolus suum in Deum odium patefacit in imagine, cum attingere Deum non possit. Sic ex illato nobis bello liquet malignum illum Dei hostem esse, ac primum Domino ipsi bellum gerere. Ille hominem ab Jerusalem in Jericho abduxit, ab altis ad cava. Nimirum Jerusalem

A τὴν κεφαλαλγίαν· ὁ φθόνον νοσῶν τί εἴπῃ; Λυπεῖ μὲ τὰ τοῦ ἀδελφοῦ ἀγαθά; Ἡ μὲν ἀλήθεια αὕτη· τὰ δὲ ῥήματα ἕκαστος ἐπαισχύνεται. Τί στενάζεις; ἴδιον κακόν, ἢ ἀλλότριον ἀγαθόν; Τοὺς μὲν γὰρ κύνας τρέφοντες ἡμεροῦμεν· τὸν δὲ βάσκανον εὐεργετοῦντες χαλεπώτερον ἀπεργαζόμεθα. Οὐ γὰρ χαίρει ἐφ' οἷς ἂν πάθῃ χρηστοῖς· ἀλλὰ λυπεῖται τῇ σῇ εὐπορίᾳ, ὅτι ἔχεις ὕλην, ὅθεν τὴν χρείαν αὐτῷ πληρώσεις. Μὴ τοίνυν συνεμπίπτῃς εἰς τὴν ἀπάτην τοῦ διαβόλου· ἐβάσκηνέ σοι, ἐβάσκηνεν· ἐξώρισέ σε τοῦ παραδείσου. Δι' ἐκεῖνον ἄκανθαι, δι' ἐκεῖνον ἱδρῶς, δι' ἐκεῖνον ὁ τόπος τῆς ἐξορίας· εἰς ὃν ἐκπεσών, μὴ ἐπιλάθῃ τῆς πατρίδος τῆς ἀρχαίας. Μέμνησο τῆς εὐγενείας τῆς σεαυτοῦ· μέμνησο τῆς πατρίδος ὅθεν ἐξωρίσθης. Μέμνησο τοῦ τὰ τηλικαῦτα (27) σε ζημιώσαντος· μὴ σπείσῃ πρὸς αὐτὸν, μηδὲ ποτὲ τὴν πρὸς αὐτὸν ὁμιλίαν καταδέξῃ. Δύο γὰρ ἠδίκησε, καὶ ἐξ ἀρχῆς ἐξέβαλε, καὶ νῦν τὴν ἐπάνοδον διακόπτει. Ἐβάσκηνέ σοι τῶν πρώτων ἀγαθῶν διὰ γυναικός, καὶ πάλιν ἐπινοίαις ταῖς κατὰ τὴν γυναῖκα εἰς τὴν ἀποκατάστασιν κωλύει. Πορνείαν (28) ἐπενόησεν, ἵνα μὴ εἰσέλθῃς εἰς παράδεισον. Οὐκ ἤρκεσεν αὐτῷ ἡ πρώτη ζημία, ὅτι κατέστρεψεν· ἀλλὰ δευτέρας μεθοδείας ἐπινοεῖ (29), τὸ δρόμον ἡμῖν ἐπέχων. Κλέπτει διὰ τοῦ ψεύδους, ἐπειδὴ τεῖχος ἐστι τοῖς ὁδεύουσιν εἰς παράδεισον τὸ ψεῦδος.

B

C

9. Τὰ ἐκείνου ἐπιτηδεύματα μυρία. Τὰ ἐκείνου βλαστήματα, ὠμότης, τραχύτης, πλεονεξία, λοιδορία· πάντα ὅσα μισεῖ ὁ λόγος τῆς ἀληθείας, ταῦτα τοῦ διαβόλου ἐστί. Μισάνθρωπος, ἐπειδὴ καὶ θεομάχος. Ἐμίσησε πρότερον, ἐτραχηλίασε κατὰ Θεοῦ παντοκράτορος, κατεφρόνησε τοῦ Δεσπότου, ἠλλοτριώθη τοῦ Θεοῦ. Ἐπειδὰ εἶδε τὸν ἄνθρωπον κατ' εἰκόνα καὶ ὁμοίωσιν Θεοῦ, μὴ δυνάμενος εἰς Θεὸν τραπῆναι, εἰς τὴν εἰκόνα τοῦ Θεοῦ τὴν ἑαυτοῦ πονηρίαν ἐκένωσεν· ὥσπερ εἴ τις ἄνθρωπος ὀργισθεὶς τὴν εἰκόνα λιθάζοι, ἐπειδὴ τὸν βασιλέα οὐ δύναται, τὸ ξύλον τύπτων, τὸ τὴν μίμησιν ἔχον. Εἶδον ἐγὼ τὰ μισανθρωπότατα τῶν ζώων ἐν τοῖς σταδίοις πολλάκις (30), ἢ εἶδον, ἢ ἤκουσα· ἀσφαλὴς γὰρ ἔστω ὁ λόγος. Πλὴν ὅτι αὐταὶ αἱ παρδάλεις φυσικήν τινα ἔχουσι πρὸς τὸν ἄνθρωπον ὀργὴν, καὶ πεφύκασι μάλιστα τοῖς ὀφθαλμοῖς τῶν ἀνθρώπων ἐφάλλεσθαι. Οἱ τοίνυν καταπαίζοντες τῆς μανίας τοῦ θηρίου ἐν χάρτῃ εἰκόνα προσδεικνύουσιν ὡς ἄνθρωπον. Ἡ δὲ ὑπὸ τῆς ἄγαν

D ὁρμῆς μὴ λογιζομένη, ὡς ἄνθρωπον, σπαράσσει τὸν χάρτην, κἀκεῖ δείκνυσι τὸ μισάνθρωπον. Οὕτω καὶ ὁ διάβολος ἐν τῇ εἰκόνι τὸ μισόθεον ἔδειξεν, ἐπειδὴ Θεοῦ προσάψασθαι οὐκ ἔδύνατο. Οὕτως ὁ εἰς ἡμᾶς πόλεμος ἀπόδειξιν ἔχει τοῦ θεομάχον εἶναι τὸν πονηρὸν, καὶ πρῶτον πολεμεῖν τῷ Δεσπότῃ. Ἐκεῖνος κατήγαγεν ἀπὸ Ἱερουσαλὴμ εἰς Ἰεριχὼ τὸν ἄνθρωπον, ἀπὸ τῶν ὑψηλῶν ἐπὶ τὰ κοῖλα. Ἐπὶ τὰς ὀρεινὰς ἐ

(27) Editi Μέμνησο του ταυτα καὶ τηλ. At mss. tres ut in mss. contextu.

(28) Editio Paris. Πορνείαν γάρ. Vocula γάρ in nostriss mss. deest.

(29) Editio Basil. et Reg. primus cum Colb. tertio ἐπέχων κλέπτειν. Ἐπειδή. Editio Paris. ἐπέχων τῷ ψεύδεσθαι. Ἐπειδή. Antiqui tres libri ἐπέχων κλέπτει. Ἐπειδή. Codex Coisl. ut in contextu.

(30) Editio Paris. πολλάκις παρδάλεις. Vox ultima neque in editione Basil. neque in nostris sex mss. invenitur.

Ἰερουσαλὴμ· ἡ δὲ Ἰεριχὼ κάτω ἐν τῇ ἁλμυρᾷ θαλάσσῃ. Εἴ τις ὑμῶν οἶδε τὸν τόπον, οἶδε τῶν λεγομένων τὴν ἀλήθειαν, ὅτι Ἰεριχὼ μὲν ἔχει τὰ κοῖλα τῆς Παλαιστίνης, Ἰερουσαλὴμ δὲ ἐπὶ τῆς κορυφῆς ἱδρύεισται, τὴν ἄκραν κατέχουσα τοῦ ὄρους τοῦ διὰ πάσης ἐκείνης τῆς χώρας ἀνεστηκότος. Ἀπὸ τοίνυν τῶν ὑψηλῶν ἐπὶ τὰ κάτω ἦλθεν ὁ ἄνθρωπος, ἵνα τοῖς λῃσταῖς περιπέσῃ· τῆς ἀσφαλείας ἐξελθών (31) τῆς κατὰ Ἰερουσαλὴμ, ἵνα εὐάλωτος γένηται τοῖς κατὰ τὴν ἐρημίαν λῃσταῖς, οἱ πληγὰς ἐπέθηκαν, καὶ ἐξέδυσαν. Πρότερον πληγαί, καὶ τότε γύμνωσις. Πληγὴ ψυχῆς ἁμαρτία· γύμνωσις ψυχῆς ἀποθεσις τοῦ ἐνδύματος τῆς ἀφθαρσίας. Ἡ δὲ ἁμαρτία ἀφανιστικὴ τῆς χάριτος τῆς δεδομένης ἡμῖν διὰ τοῦ λουτροῦ τῆς παλιγγενεσίας. Πορνεία, πληγὴ, μοιχεία, ἄλλη πληγὴ, πληγὴ ὁ φθόνος, πληγὴ ἕκαστον τούτων, πληγὴ αὐτὰ τὰ καίρια τύπτουσα, πληγὴ παρὰ λῃστῶν ἐμβαλλομένη, παρὰ δαιμόνων τῶν συνεργούντων ἡμῖν πρὸς τὰς ἁμαρτίας. Μετὰ τὰς πληγὰς ἐξεδύθη ὁ τετυμμένος (32). Εἰ σωματικόν ἦν τὸ λεγόμενον, πρότερον ἐξέδυνον φειδοῖ τοῦ ἱματίου, καὶ τότε πληγὰς ἐπετίθεσαν. Ἢ ἐκδύσαντες ἂν, πληγὰς ἐπέθηκαν, ἵνα καὶ τὸ ἱμάτιον διεσώθη, καὶ ὁ τυπτηθεὶς ἐπλήγη. Νῦν μέντοι πληγαὶ τῆς ἐκδύσεως προηγοῦνται, ἵνα μάθῃς, ὅτι ἁμαρτία προηγεῖται τῆς ἀποθέσεως τοῦ χαρίσματος, τοῦ δεδομένου σοι διὰ τῆς τοῦ Κυρίου φιλανθρωπίας. Αὐτῷ ἡ δόξα εἰς τοὺς αἰῶνας τῶν αἰώνων. Ἀμήν·

A in montana regione sita est ; Jericho vero in depresso ac humili loco ad salsum mare. Si quis vestrum vidit locum, quæ dicuntur, ea vera esse novit, Jericho videlicet et in Palæstinæ cavis locari, Jerusalem vero summo in loco sitam esse, montis ejus, qui per totam illam regionem assurgit, cacumen occupantem. Itaque ab altis ad inferna descendit homo, ut incideret in latrones. Egressus est e firmo Jerosolymorum præsidio, ut commorantibus in deserto prædonibus fieret facilis captu : qui inflictis plagis eum denudarunt. Plagæ prius, tum demum denudatio. Plaga animæ peccatum est, denudatio animæ est indumenta incorruptibilitatis abjicere. Peccatum autem gratiam nobis per regenerationis lavacrum collatam abolet. Scortatio plaga, adulterium plaga ali, plaga invidia. Plaga unumquodque horum, plaga vitales ipsas partes consaucians, imposita a prædonibus plaga, a dæmonibus videlicet, qui sunt nobis adjutores ad peccata. Post plagas exutus est qui fuerat percussus. Si corporeum quiddam esset quod dicitur, prius exuissent, ut parcerent vesti, et tunc plagas incussissent. Aut ubi exuissent, inflixissent plagas, ut et servaretur vestis. et percussus vulneraretur. Nunc vero plagæ præcedunt vestium detractionem, ut discas peccatum doni ejus amissioni anteire, quod fuerat tibi per Domini benignitatem traditum. Ipsi gloria in sæcula sæculorum. Amen.

B

## ΟΜΙΛΙΑ ΕΙΣ ΤΗΝ ΑΓΙΑΝ ΤΟΥ ΧΡΙΣΤΟΥ ΓΕΝΝΗΣΙΝ.

1. Χριστοῦ γέννησις ἡ μὲν οἰκεία καὶ πρώτη καὶ ἰδία (33) αὐτοῦ τῆς θεότητος σιωπῇ τιμάσθω· μᾶλλον δὲ καὶ ταῖς ἐννοίαις ἡμῶν μὴ ζητεῖν ἐκεῖνα μηδὲ πολυπραγμονεῖν ἐπιτάξωμεν. Ὅπου γὰρ οὐ χρόνος, οὐκ αἰὼν ἐμεσίτευσεν, οὐ τρόπος ἐπινενόηται, οὐ θεατὴς παρῆν, οὐχ ὁ διηγούμενός ἐστι (34), πῶς φαντασθῇ ὁ νοῦς ; πῶς δὲ ὑπηρετήσει ταῖς διανοίαις ἡ γλῶσσα ; Ἀλλὰ Πατὴρ ἦν, καὶ Υἱὸς ἐγεννήθη (35). Μὴ εἴπῃς, Πότε ; ἀλλὰ παράδραμε τὸ ἐπερώτημα. Μὴ ἐπιζητήσῃς, Πῶς ; ἀδύνατος γὰρ ἡ ἀπόκρισις. Τὸ μὲν γὰρ, πότε, χρονικόν· τὸ δὲ, πῶς, ὁλισθον ἐμποιεῖ πρὸς τοὺς σωματικοὺς τῆς γεννήσεως τρόπους. Ἔχω εἰπεῖν ἀπὸ τῆς Γραφῆς, ὅτι ὡς ἀπαύγασμα ἀπὸ τῆς δόξης, καὶ ὡς εἰκὼν ἀπὸ τοῦ πρωτοτύπου. Ἀλλ' ὅμως ἐπειδὴ οὐχ ἵστησί σου τὴν πολυπραγμοσύνην τῶν λογισμῶν ὁ τοιοῦτος λόγος τῆς ἀποκρίσεως (36), ἐπὶ τὸ ἄρρητον καταφεύγω τῆς δόξης, καὶ ὁμολογῶ ἀνεπινόητον εἶναι λογισμοῖς

## HOMILIA IN SANCTAM CHRISTI GENERATIONEM.

1. Christi generatio, germana illa primaque et divinitatis ejus propria, colatur silentio : imo vero cogitationibus nostris imperemus, ne hæc inquirant, neque curiose scrutentur. Ubi enim nec tempus nec sæculum intercessit, nec modus excogitatus est, nec spectator adfuit, nec est qui enarret, quomodo quidquam sibi mens finget ? Quomodo etiam lingua ipsa rei intelligendæ inserviet ? Atqui **596** Pater erat, et Filius genitus est. Ne dicas : Quando ? sed prætereas hanc quæstionem. Ne quæras : Quomodo ? dari namque responsum nullum potest. Nam *quando*, temporale quiddam sonat : Illud vero, *quomodo*, efficit ut in generationis corporeos modos labamur. Dicere habeo ex Scriptura [41] esse eum velut splendorem ex gloria, et velut imaginem ex exemplari. Quoniam tamen hæc respondendi ratio animi tui non sistit curiositatem, ad majestatis arcanum confugio,

C

D

[41] Hebr., I, 3.

(31) Unus codex Colb. ἐξῆλθεν. Mox utraque editio λῃσταις οἱ. Vocula οἱ in nostris mss. non legitur. Subinde quatuor mss. πρότερον πληγή. At Reg. tertius et editi. πρότερον πληγαί.

(32) Editi ὁ τετυμμένος. Veteres quatuor libri ὁ τετυπτημένος.

(33) Combefisiani quidam codices πρώτη καὶ ἀΐδιος, *prima et sempiterna*. Editi et nostri quatuor mss. πρώτη καὶ ἴδια. Notandum præterea, hanc homiliam et in Colb. primo et in Reg. secundo deesse.

(34) Colb. tertius οὐχ ὁδηγούμενος. Codices Combefisiani ὁ διηγούμενος ἦν.

(35) Codices Combefisiani Πότε ; Ἄπορον γὰρ τὸ ἐπερώτημα, *Nam perplexa interrogatio est, et insolubilis*. Editi et Colb. tertius ut in contextu. Nec ita multo post editi et Reg. tertius σωματικοὺς τῆς γεννήσεως τρόπους.

(36) Codices Combefisiani et alii duo πολυπραγμοσύνην ὁ λογισμὸς τοῖς τοιούτοις λόγοις τῆς. Editi et Reg. tertius ut in contextu.

fateorque non posse divinæ generationis modum ratiocinationibus ullis excogitari, neque ullis humanis verbis exponi. Cave dicas : Si genitus est, non erat : neque vafris verbis sententiam ineptam arripias, ita ut exemplis humanis veritatem corrumpas, coinquinesque theologiam. Dixi : *Genitus est*, ejus ut principium causamque exhibeam, non ut Unigenitum tempore posteriorem ostendam. Neque vero mens tua inania meditetur, transgrediens sæcula Filio antiquiora, quæ neque existunt neque exstitere. Qui enim fieri potest ut quæ condita sunt, conditore ipso sint antiquiora? Sed quod refugiebam, in id imprudens ex sermonis serie casu incidi. Omittamus igitur de sempiterna illa et arcana generatione loqui, illud cogitantes, mentem nostram intelligendis rebus esse imparem : sermonem rursus imbecilliorem, quam ut possit intellecta exprimere.

2. Considerare igitur oportet quantus sit a veritate ad sermonem lapsus. Enimvero mens non potest ad rerum incomprehensibilium naturam pertingere : neque tanta sermonis vis potest inveniri, ut ea quæ qualicunque tandem modo cogitata sunt, exæquet. Deus in terra, Deus inter homines, non ferens legem per ignem et tubam et montem fumantem, aut caliginem, et procellam animas audientium perterrefacientem ; sed per corpus man suete ac blande cum iis qui eamdem atque ipse naturam habent, colloquens. Deus in carne, non intervallo operans velut in prophetis, sed insitam sibi et conjunctam humanitatem consecutus, atque per suam carnem nobis cognatam omne hominum genus reducens ad semetipsum. Quomodo igitur per unum, inquit, in omnes splendor devenit? Quonam modo divinitas est in carne? Velut ignis in ferro ; non transitu, sed communicatione. Non enim ignis excurrit in ferrum, sed manens in loco, suam ei virtutem impartit : neque hac communicatione minuitur, sed quidquid suiipsius particeps est, omne id replet. Sic igitur et Deus Verbum, neque emotus est ex seipso. « Et tamen habitavit in nobis[42] : » neque fuit mutationi obnoxius, « Et tamen Verbum caro factum est[43] : » neque cœlum destitutum fuit eo qui illud continebat, sed tamen **597** suscepit terra in suo sinu cœlestem. Noli

[42] Joan. 1. 14. [43] ibid.

καὶ ἄφατον ῥήμασιν (37) ἀνθρωπίνοις τὸν τρόπον τῆς θείας γεννήσεως. Μὴ λέγε· Εἰ ἐγεννήθη, οὐκ ἦν· μηδὲ συνάρπαζε κακουργίᾳ ῥημάτων διανοίας ἀπειροκάλους, ἐκ τῶν ὧδε παραδειγμάτων διαλυμαινόμενος τὴν ἀλήθειαν, καὶ τὴν θεολογίαν καταῤῥυπαίνων. Ἐγεννήθη, εἶπον, ἵνα τὴν ἀρχὴν αὐτοῦ καὶ τὸν αἴτιον ἀποδείξω, οὐχ ἵνα χρόνου ὕστερον τὸν Μονογενῆ ἀπελέγξω. Σοῦ δὲ μὴ κενεμβατείτω ὁ νοῦς, εἰς αἰῶνας ὑπερβαίνων πρεσβυτέρους τοῦ Υἱοῦ, τοὺς οὔτε ὄντας, οὔτε γενομένους (38). Πῶς γὰρ πρεσβύτερα δύναται εἶναι τὰ ποιήματα τοῦ πεποιηκότος αὐτά; Ἀλλὰ γὰρ ἔλαθον, ὁ ἀπέφυγον, εἰς τοῦτο αὐτομάτως ἐκ τῆς τοῦ λόγου ἀκολουθίας συνενεχθείς. Καταλείπωμεν (39) οὖν τοὺς λόγους τοὺς περὶ τῆς ἀϊδίου ἐκείνης καὶ ἀῤῥήτου γεννήσεως, ἐκεῖνο ἐνθυμηθέντες, ὅτι ὁ μὲν νοῦς τῶν πραγμάτων ἐλάττων, ὁ δὲ λόγος τῶν νοουμένων πάλιν καταδεέστερος.

2. Σκοπεῖν οὖν χρὴ ὁπόσον τι ἐστι τὸ ἀπὸ τῆς ἀληθείας ἐπὶ τὸν λόγον ἀπόπτωμα· εἴπερ ὁ μὲν νοῦς προσβῆναι τῇ φύσει τῶν ἀκαταλήπτων ἀδυνατεῖ, λόγου δὲ φύσιν τοῖς ὁπωσοῦν νοηθεῖσιν εὑρεῖν παρισουμένην ἀμήχανον (40). Θεὸς ἐπὶ γῆς, Θεὸς ἐν ἀνθρώποις, οὐ διὰ πυρὸς καὶ σάλπιγγος καὶ ὄρους καπνιζομένου, ἢ γνόφου, καὶ θυέλλης ἐκθειματούσης τὰς ψυχὰς τῶν ἀκροωμένων νομοθετῶν, ἀλλὰ διὰ σώματος ἡμέρως καὶ προσηνῶς τοῖς ὁμογενέσι διαλεγόμενος. Θεὸς ἐν σαρκί· οὐκ ἐκ διαλειμμάτων ἐνεργῶν ὡς ἐν τοῖς προγήταις, ἀλλὰ συμφυῆ ἑαυτῷ (41) τὴν ἀνθρωπότητα καὶ ἡνωμένην καταστησάμενος, καὶ διὰ τῆς συγγενοῦς ἡμῶν σαρκὸς αὐτοῦ πρὸς ἑαυτὸν ἐπανάγων πᾶσαν τὴν ἀνθρωπότητα. Πῶς οὖν δι' ἑνός, φησίν, εἰς πάντας ἦλθε τὸ λαμπτήριον (42) ; Τίνα τρόπον ἐν σαρκὶ ἡ θεότης ; Ὡς τὸ πῦρ ἐν σιδήρῳ· οὐ μεταβατικῶς, ἀλλὰ μεταδοτικῶς. Οὐ γὰρ ἐκτρέχει τὸ πῦρ πρὸς τὸν σίδηρον, μένον δὲ κατὰ χώραν, μεταδίδωσιν αὐτῷ τῆς οἰκείας δυνάμεως, ὅπερ οὔτε ἐλαττοῦται τῇ μεταδόσει, καὶ ὅλον πληροῖ ἑαυτοῦ τὸ μετέχον. Κατὰ τοῦτο δὲ καὶ ὁ Θεὸς Λόγος οὔτε ἐκινήθη ἐξ ἑαυτοῦ. « Καὶ ἐσκήνωσεν ἐν ἡμῖν· » οὔτε τροπὴν ὑπέμεινε, « Καὶ ὁ Λόγος σὰρξ ἐγένετο· » οὔτε ὁ οὐρανὸς ἔρημος ἦν τοῦ συνέχοντος, καὶ ἡ γῆ ἐν τοῖς ἰδίοις κόλποις τὸν οὐράνιον ὑπεδέχετο. Μὴ κατάπτωσιν τῆς θεότητος ἐννοήσῃς· οὐ γὰρ μεταβαίνει ἐκ τόπου εἰς τόπον ὡς τὰ σώματα· μηδὲ φαντασθῇς ἠλλοιῶσθαι τὴν θεότητα μετα-

(37) Editi καὶ ἄβατον ῥήμασιν, *verbis inaccessum*. Combefisiani libri et alii duo καὶ ἄφραστον. Reg. tertius καὶ ἄφατον. Haud multo post Reg. primus et Colb. tertius συνάοπαζε κακουργίαν ῥημάτων διανοίας ἀπειροκάλου. Editi et Reg. tertius ita ut edidimus Subinde. Colb. tertius et alter διαλυόμενος τὴν ἀλήθειαν, *evertens veritatem*.

(38) Editi et Reg. tertius οὔτε ὄντας, οὔτε ἐσομένους, *neque sunt, neque erunt*. Codices Combefisiani οὔτε γενομένους, *neque exstiterunt*.

(39) Editi καταλίπωμεν. Antiqui duo libri καταλείπωμεν. Statim duo mss. ἐκεῖνα ἐνθ.

(40) Editi et Colb. tertius εὑρεῖν παρισαζομένην. Codices Combefisiani et Reg. tertius παρισουμένην. Haud longe unus codex Θεὸς ἐπὶ γῆς, Θεὸς ἐν οὐρανοῖς, *Deus in cœlis*. Subinde editi et Reg. tertius γνόφου καὶ ζόφου. Illud, καὶ γνόφου, in aliis mss. non legitur.

(41) Antiqui duo mss. συμφυῆ αὐτῷ. Mox iidem mss. ἡνωμένην καταστησάμενος. Haud procul mss. plerique omnes ἐπανάγων πᾶσαν τὴν. Vox πᾶσαν in editis desideratur.

(42) Unus codex Combef. τὸ λαμπτήριον, ὅτι καὶ ἐξ ἀρχῆς ἑνὸς παρεισόντος εἰς πάντας ἦλθε τὸ βλαβερόν, *quin scilicet etiam a principio lapsus unius in omnes noxa transiit*. Nec ita multo post antiqui tres libri σαρκὶ, φησὶν, ἡ.

θεῖσαν εἰς σάρκα· ἄτρεπτον γὰρ τὸ ἀθάνατον (43). Πῶς οὖν, φησί, τῆς σωματικῆς ἀσθενείας ὁ Θεὸς Λόγος οὐκ ἀνεπλήσθη ; Φαμέν, ὡς οὐδὲ τὸ πῦρ τῶν τοῦ σιδήρου ἰδιωμάτων μεταλαμβάνει. Μέλας ὁ σίδηρος καὶ ψυχρός· ἀλλ' ὅμως πυρακτωθεὶς τὴν τοῦ πυρὸς μορφὴν ὑποδύεται, αὐτὸς λαμπρυνόμενος, οὐχὶ μελαίνων τὸ πῦρ, καὶ αὐτὸς ἐκφλογούμενος, οὐ καταψύχων (44) τὴν φλόγα. Οὕτω καὶ ἡ ἀνθρωπίνη τοῦ Κυρίου σὰρξ, αὐτὴ μετέσχε τῆς θεότητος, οὐ τῇ θεότητι μετέδωκε τῆς οἰκείας ἀσθενείας. Ἢ οὐδὲ τῷ αἰσθητῷ τούτῳ (45) πυρὶ ἴσον δίδως ἐνεργεῖν τὴν θεότητα, ἀλλὰ πάθος περὶ τὸν ἀπαθῆ ἐκ τῆς ἀνθρωπίνης ἀσθενείας φαντάζῃ, καὶ ἀπορεῖς πῶς ἡ φθαρτὴ φύσις τῇ πρὸς θεὸν κοινωνίᾳ ἔσχε τὸ ἀκήρατον (46) ; Μάθε δὴ τὸ μυστήριον· Διὰ τοῦτο θεὸς ἐν σαρκί, ἵν' ἐναποκτείνῃ τὸν ἐμφωλεύοντα (47) θάνατον. Ὡς γὰρ τῶν φαρμάκων τὰ ἀλεξητήρια κατακρατεῖ τῶν φθαρτικῶν, οἰκειωθέντα τῷ σώματι, καὶ ὡς τὸ ἐνυπάρχοντῳ οἴκῳ σκότος τῇ ἐπεισαγωγῇ τοῦ φωτὸς λύεται· οὕτως ὁ ἐνδυναστεύων τῇ ἀνθρωπίνῃ φύσει (48) θάνατος τῇ παρουσίᾳ τῆς θεότητος ἠφανίσθη. Καὶ ὡς ἐν ὕδατι πάγος, ὅσον μὲν χρόνον νύξ ἐστι καὶ σκιά, κατακρατεῖ τῶν ὑγρῶν, ἡλίου δὲ θάλποντος ὑποτήκεται τῇ ἀκτῖνι· οὕτως ἐβασίλευσε μὲν ὁ θάνατος μέχρι παρουσίας Χριστοῦ· ἐπειδὴ δὲ ἐφάνη ἡ χάρις τοῦ Θεοῦ ἡ σωτήριος, καὶ ἀνέτειλεν ὁ ἥλιος τῆς δικαιοσύνης, κατεπόθη ὁ θάνατος εἰς νῖκος, τῆς ἀληθινῆς ζωῆς τὴν ἐπιδημίαν οὐκ ἐνεγκών. Ὦ βάθος ἀγαθότητος καὶ φιλανθρωπίας Θεοῦ ! Δι' ὑπερβολὴν φιλανθρωπίας πρὸς τὴν δουλείαν (49) ἀφηνιάζομεν. Διὰ τί Θεὸς ἐν ἀνθρώποις, τὸν λόγον ἐπιζητοῦσιν ἄνθρωποι, δίον προσκυνεῖν τὴν χρηστότητα.

lapsum cognitare divinitatis. Non enim transit e loco ad locum velut corpora. Neque divinitatem in carnem transmutatam putaveris alteratam fuisse. Nam quod immortale est, id immutabile est. Quomodo igitur, inquis, Deus Verbum infirmitate corporali repletus non est ? Hoc dicimus, ne ignem quidem proprietatum ferri participem fieri. Ferrum nigrum est et frigidum, sed tamen ignitum ac candens, ignis formam induit ; splendidum efficitur, non ignem denigrat ; inflammatur, non refrigerat flammam. Hunc ad modum et humana Domini caro cum divinitatis effecta est particeps, suam ipsius infirmitatem nequaquam contulit divinitati. An divinitatem non concedis similiter sensibili huic igni operari, sed affectionem in eo qui cujuscunque affectionis expers est, ex humana imbecillitate tibi animo fingis, dubitasque quomodo fieri potuerit, ut obnoxia corruptioni natura ex ea quam cum Deo habuit communione incorruptibilitatem obtinuerit? Disce igitur mysterium. Propterea Deus in carne est, ut latitantem in ea mortem enecet. Ut enim si medicamenta venenis expellendis idonea corpori misceantur, causas corruptionis expugnant, utque tenebræ in domo residentes adveniente luce dissolvuntur: sic mors, quæ in natura humana dominabatur, divinitatis præsentia abolita est. Et sicut glacies in aqua, dum quidem nox est et umbra, humori dominatur, sed solis calefacientis radio colliquescit : sic mors ad Christi usque adventum regnavit ; sed, posteaquam apparuit gratia Dei salutaris [44], et ortus est sol justitiæ [45], absorpta est mors in victoriam [46], vitæ veræ non sustinens præsentiam. O altitudinem bonitatis amorisque Dei in homines ! Servitutem excutimus magnitudine benignitatis. Rationem cur Deus inter homines sit, homines requirunt, cum adoratam oportuisset bonitatem.

3. Τί σοι ποιήσομεν, ἄνθρωπε ; Μένοντα ἐν τῷ ὕψει τὸν Θεὸν οὐκ ἐπεζήτησας,, συγκαταβαίνοντα σοι καὶ διὰ σαρκὸς ὁμιλοῦντα οὐχ ὑπεδέχῃ· ἀλλὰ

3. Quid faciemus tibi, o homo ? Manentem in supernis Deum non inquisivisti, demittentem se ad te, atque per carnem conversantem non suscipis ;

[44] Tit. II, 1. [45] Mal. IV, 22. [46] 1 Cor. XV, 54.

(43) Codices Combefisiani ἄτρεπτος γὰρ καὶ ἀθάνατος. Editi et Reg. tertius ut in contextu. Ibidem codices Combefisiani ἀσθενείας ἐκτὸς ὁ Θεὸς Λόγος : quod ita interpretatur Combefisius, *expers est corporalis infirmitatis* ? Editi et Reg. tertius ita ut in contextu legitur. Ibidem unus codex Combef. ἐνεπλήσθη. Hoc ipso in loco Colb. tertius, Φαμὲν, ὅτι οὔτε.

(44) Editi et Colb. tertius ἀποψύχων. At mss. multi καταψύχων. Ibidem editi, Οὕτω δή. Vocula δή in nostris mss. non invenitur.

(45) Codices Combefisiani οὐδὲ τῷ αἰσθητῷ τούτῳ Editi mss. nonnulli τῷ θνητῷ τούτῳ. Hoc ipso in loco editi ἴσως. Libri veteres ἴσον.

(46) Sic Reg. primus et Colb. tertius. Editio Paris. et Reg. tertius fusius : πῶς ἡ εὔφθαρτος φύσις τῇ πρὸς Θεὸν κοινωνίᾳ ἐδύνατο τὸ ἀκήρατον διασώσασθαι ; καὶ ταυτα ὁρῶν τὸ πῦρ (ἔτι γὰρ ἔχομαι τῆς εἰκόνος) τῷ ἰῷ τοῦ σιδήρου μὴ δαπανώμενον ; Μάθε. Hunc locum corruptum esse cum videret Combefisius, sic eum de suo emendare conatus est, πῶς ἡ ἄφθαρτος φύσις τῇ πρὸς ἄνθρωπον κοινωνίᾳ ἠδύνατο ἀκήρατον διασώσασθαι ; Quibus emendatis, sic interpretatur vir doctus: *Quomodo natura incorruptibilis, commercio cum homine, incorruptionem servare potuit ? idque adeo cum videas ignem (adhuc enim in similitudine hæreo) a ferri rubigine non absumi.*

(47) Codex unus Combef. τὸν ἐμφωλεύσαντα. Ibidem codices Combefisiani : κατέπιεν ὁθάνατος ἀγνοῶν, κατέπιε ζωήν· κατεπόθη ὑπὸ τῆς ζωῆς· κατέπιεν ἕνα μετὰ πάντων, ἀπώλεσε διὰ τὸν ἕνα πάντας. Ὡς γάρ. *Absorpsit mors insciens, absorpsit vitam : absorpta est a vita. Absorpsit unum cum omnibus : omnes unius gratia amisit.*

(48) Sic mss. nostri. Vox φύσει abest a vulgatis. Monere libet, libros veteres ita inter se discrepare, ut si has omnes variantes lectiones exscribere vellem, tempus male locare mihi viderer. Quare, ne tempus inaniter teram, majorem earum partem deinceps silentio præteribo. Attamen, si quem diversarum lectionum copia delectat, ei auctor sum ut legat Combefisii *Basilium recensitum*, in quo, opinor, plus satis inveniet.

(49) Codices non pauci ἀπὸ τῆς δουλείας. Editi et Reg. tertius πρὸς τὴν δουλείαν. Ibidem καὶ διὰ. Vocula καί in nostris mss. non legitur. Verba, quæ in prius editis sequuntur, μὴ πολυπραγμονεῖν τὴν θεότητα, delevimus, fidem librorum antiquorum secuti.

sed cur necessitudinem cum Deo inieris, causam exposcis. Condiscito. Idcirco Deus in carne est, quia hanc carnem exsecratam oportebat sanctificari, debilem corroborari, e Deo abalienatam cum eo conjungi, delapsam a paradiso in cœlos reduci. Quænam vero est hujusce dispensationis officina? Virginis sanctæ corpus. Quænam autem generationis principia? Spiritus sanctus, et virtus Altissimi obumbrans. Imo potius ipsa Evangelii verba audi. « Cum enim esset, inquit, desponsata mater **598** ejus Maria Joseph, antequam convenirent, inventa est in utero habens de Spiritu sancto [47]. » Et virgo, et viro desponsata, habita est idonea ad hujus dispensationis ministerium, ut et virginitas honori esset et matrimonium non contemneretur. Virginitas enim ut ad sanctimoniam apta, selecta est: per desponsationem vero comprehensa sunt initia nuptiarum. Simul autem, ut et Joseph puritatis Mariæ esset testis domesticus, et ne foret calumniis obnoxia, quasi virginitatem contaminasset, sponsum habebat vitæ custodem. Possum et aliam quamdam rationem proferre, nihilo his quas protulimus viliorem, quod videlicet idoneum ad Incarnationem Domini tempus olim præfinitum, et ante conditum orbem prædestinatum, tunc instaret, in quo Spiritum sanctum et Altissimi virtutem oportebat carnem illam Dei gestatricem conformare. Quoniam vero illa hominum ætas nihil puritati Mariæ æquandum habebat, sic ut Spiritus sancti susciperet operationem, occupata autem jam erat per desponsationem, electa est beata Virgo, nihil ex desponsatione virginitate læsa. Allata est alia ratio a quodam ex antiquis, videlicet excogitatam fuisse Josephi desponsationem, ut Mariæ virginitas mundi hujus principem lateret. Nam in Virgine adhibitus est desponsationis apparatus, quasi quædam hæsitandi occasio daretur maligno illi, qui jam pridem virgines observabat, ex quo audierat prophetam dicentem : « Ecce virgo concipiet, et pariet filium [48] » Deceptus igitur est per desponsationem virginitatis insidiator ille. Noverat enim imperium suum per Domini apparitionem, quæ in carne futura erat destructum iri.

4. « Antequam convenirent, inventa est in utero habens de Spiritu sancto. » Utrumque invenit Joseph, tum graviditatem, tum causam, quod scilicet esset ex Spiritu sancto. Quapropter veritus talis mulieris vir appellari. « Voluit occulte dimittere eam [49], » non ausus quæ in ea contigerant, patefacere. Cum autem justus esset, mysteriorum assecutus est re-

πῶς οἰκειωθῇς τῷ Θεῷ ἐπιζητεῖς τὴν αἰτίαν. Μάνθανε, ὅτι διὰ τοῦτο Θεὸς ἐν σαρκὶ, ἐπειδὴ ἔδει τὴν καταραθεῖσαν σάρκα ταύτην ἁγιασθῆναι, τὴν ἀσθενήσασαν ἐνδυναμωθῆναι, τὴν ἀλλοτριωθεῖσαν Θεοῦ, ταύτην οἰκειωθῆναι αὐτῷ, τὴν ἐκπεσοῦσαν τοῦ παραδείσου, ταύτην εἰς οὐρανοὺς ἀναχθῆναι. Καὶ τί τὸ ἐργαστήριον τῆς οἰκονομίας ταύτης ; Παρθένου ἁγίας σῶμα. Τίνες δὲ ἀρχαὶ τῆς γεννήσεως ; Πνεῦμα ἅγιον, καὶ δύναμις Ὑψίστου ἐπισκιάζουσα. Μᾶλλον δὲ αὐτῶν ἄκουε τῶν τοῦ Εὐαγγελίου ῥημάτων. « Μνηστευθείσης γὰρ, φησὶ, τῆς μητρὸς αὐτοῦ Μαρίας τῷ Ἰωσὴφ, πρὶν ἢ συνελθεῖν αὐτοὺς, εὑρέθη ἐν γαστρὶ ἔχουσα ἐκ Πνεύματος ἁγίου. » Καὶ παρθένος (50), καὶ μεμνηστευμένη ἀνδρὶ, ἐπιτηδεία πρὸς τὴν τῆς οἰκονομίας διακονίαν ἐκρίθη, ἵνα καὶ ἡ παρθενία τιμηθῇ, καὶ ὁ γάμος μὴ φαυλισθῇ. Ἡ παρθενία μὲν γὰρ ὡς ἐπιτηδεία πρὸς ἁγιασμὸν ἐξελέγη (51)· διὰ δὲ τῆς μνηστείας αἱ ἀρχαὶ τοῦ γάμου συμπαρελήφθησαν· Ὁμοῦ δὲ, ἵνα καὶ μάρτυς οἰκεῖος ᾖ τῆς καθαρότητος Μαρίας ὁ Ἰωσὴφ, καὶ μὴ ἔκθετος εἴη τοῖς συκοφάνταις ὡς τὴν παρθενίαν βεβηλώσασα, μνηστῆρα εἶχε τοῦ βίου φύλακα. Ἔχω τινὰ καὶ ἄλλον λόγον εἰπεῖν οὐδὲν ἀτιμότερον τῶν εἰρημένων, ὅτι ὁ ἐπιτήδειος πρὸς τὴν ἀνθρώπησιν τοῦ Κυρίου καιρὸς, πάλαι προωρισμένος καὶ προδιατεταγμένος πρὸ καταβολῆς (52) κόσμου, τότε ἐνειστήκει, καθ' ὃν ἔδει τὸ Πνεῦμα τὸ ἅγιον καὶ τὴν δύναμιν τοῦ Ὑψίστου τὴν θεοφόρον ἐκείνην συστήσασθαι σάρκα· Ἐπειδὴ δὲ ὁμότιμον τῆς καθαρότητος Μαρίας οὐκ εἶχεν ἡ κατ' ἐκείνην γενεὰ τῶν ἀνθρώπων, ὥστε ἐνέργειαν τοῦ Πνεύματος ὑποδέξασθαι, προκατέλημπτο δὲ διὰ τῆς μνηστείας, ἐξελέγη ἡ μακαρία Πάρθένος, οὐδὲν τῆς παρθενίας ἐκ τῆς μνηστείας παραβλαβείσης. Εἴρηται δὲ τῶν παλαιῶν τινι καὶ ἕτερος λόγος, ὅτι ὑπὲρ τοῦ λαθεῖν τὸν ἄρχοντα τοῦ αἰῶνος τούτου τὴν παρθενίαν τῆς Μαρίας ἡ τοῦ Ἰωσὴφ ἐπενοήθη μνηστεία. Οἱονεὶ γὰρ μετεωρισμὸς τῷ πονηρῷ τὸ σχῆμα τῆς μνηστείας περὶ τὴν Παρθένον ἐπενοήθη πάλαι ἐπιτηροῦντι τὰς παρθένους, ἀφ' οὗ ἤκουσε τοῦ προφήτου λέγοντος· « Ἰδοὺ ἡ παρθένος ἐν γαστρὶ λήψεται, καὶ τέξεται υἱόν. » Ἀπεδουκολήθη οὖν διὰ τῆς μνηστείας ὁ ἐπίβουλος τῆς παρθενίας. Ἤδει γὰρ καταλυσιν τῆς ἰδίας ἀρχῆς τὴν διὰ σαρκὸς ἐπιφάνειαν τοῦ Κυρίου γενησομένην.

4. « Πρὶν ἢ συνελθεῖν αὐτοὺς, εὑρέθη ἐν γαστρὶ ἔχουσα ἐκ Πνεύματος ἁγίου. » Ἀμφότερα εὗρεν ὁ Ἰωσὴφ, καὶ τὴν κύησιν, καὶ τὴν αἰτίαν, ὅτι ἐκ Πνεύματος ἁγίου. Διὸ, φοβηθεὶς τοιαύτης γυναικὸς ἀνὴρ ὀνομάζεσθαι, « Ἠκουλήθη λάθρα ἀπολῦσαι αὐτὴν, » μὴ τολμήσας δημοσιεῦσαι τὰ κατ' αὐτήν. Δίκαιος δὲ ὢν, ἔτυχε τῆς ἀποκαλύψεως τῶν μυστη-

[47] Matth. I, 18. [48] Isa. VII, 14. [49] Matth. I, 19.

(50) Sic. mss. nonnulli. Editi παρθένος ἦν... καὶ ἐπιτηδεία.

(51) Ita veteres libri. Editi ἁγιασμὸν, ἐξελέχθη. Illud, quod mox sequitur, ὁ Ἰωσήφ, in nostris mss. non invenitur.

(52) Editi et aliquot mss. ἀπὸ καταβολῆς. At unus codex Combef. πρὸ καταβολῆς. Statim editi et mss. aliquot τὴν θεοφόρον. Alii duo mss. τὴν χριστοφόρον. Lege Ducæum. Subinde codices Combefisiani ὡς ἐνέργειαν.

ρίων. « Ταῦτα γὰρ αὐτοῦ ἐνθυμηθέντος, ἄγγελος Κυρίου ἐφάνη αὐτῷ κατ' ὄναρ, λέγων· Μὴ φοβηθῇς παραλαβεῖν Μαριὰμ τὴν γυναῖκά σου. » Μηδ' ἐκεῖνο ἐνθυμηθῇς, ὅτι ὑπονοίαις ἀτόποις συσκιάσεις τὸ ἁμάρτημα. Δίκαιος γὰρ προσηγορεύθης· οὐ πρὸς δικαίου δὲ ἀνδρὸς σιωπῇ τὰς παρανομίας ἐπικαλύπτειν. « Μὴ φοβηθῇς παραλαβεῖν Μαριὰμ τὴν γυναῖκά σου. » Ἔδειξεν, ὅτι οὐκ ἠγανάκτει, οὐδὲ ἐβδελύσσετο, ἀλλ' ἐφοβεῖτο αὐτὴν ὡς Πνεύματος ἁγίου πεπληρωμένην. « Τὸ γὰρ ἐν αὐτῇ γεννηθὲν ἐκ Πνεύματός ἐστιν ἁγίου. » Καὶ ἐντεῦθεν δῆλον, ὅτι οὐ κατὰ τὴν κοινὴν φύσιν τῆς σαρκὸς ἡ σύστασις ἐγένετο τῷ Κυρίῳ. Εὐθὺς γὰρ τέλειον ἦν τῇ σαρκὶ τὸ κυοτροῦμενον, οὐ ταῖς κατὰ μικρὸν διαπλάσεσι μορφωθέν, ὡς κηροῦ τὰ ῥήματα. Οὐ γὰρ εἴρηται, Τὸ κυηθέν, ἀλλά, « Τὸ γεννηθέν. » Ἐξ ἁγιωσύνης οὖν ἡ σὰρξ B συμπαγεῖσα, ἀξία ἦν τῇ θεότητι τοῦ Μονογενοῦς ἑνωθῆναι. « Τέξεται δὲ υἱόν, καὶ καλέσεις τὸ ὄνομα αὐτοῦ Ἰησοῦν. » Τετηρήκαμεν, ὅτι οἷς ἐξεπίτηδες τίθενται τὰ ὀνόματα, ἐνδειξιν ἔχει τῆς ὑποκειμένης φύσεως (53), ὡς τῷ Ἀβραὰμ, καὶ τῷ Ἰσαὰκ, καὶ τῷ Ἰσραήλ. Τούτων γὰρ ἑκάστου ἡ προσηγορία οὐ μᾶλλον τὸν τοῦ σώματος χαρακτῆρα ἢ τὸ ἰδίωμα τῆς κατορθουμένης ὑπ' αὐτῶν ἀρετῆς παρεδήλου. Διὰ τοῦτο καὶ νῦν Ἰησοῦς προσαγορεύεται τουτέστι « Σωτηρία λαοῦ. » Ἤδη δὲ καὶ τὸ πρὸ αἰώνων διατεταγμένον μυστήριον, καὶ πάλαι διὰ τῶν προφητῶν κηρυχθὲν, τὴν ἔκβασιν εἶχεν. « Ἰδοὺ ἡ παρθένος ἐν γαστρὶ λήψεται, καὶ τέξεται υἱὸν, καὶ καλέσουσι τὸ ὄνομα αὐτοῦ Ἐμμανουήλ· ὅ ἐστι μεθερμηνευόμενον, Μεθ' ἡμῶν ὁ Θεός. » Πάλαι κἀκείνη (54) ἡ προσηγο- C ρία τοῦ παντὸς μυστηρίου τὴν δήλωσιν ἔχει, ὅτι Θεὸς ἐν ἀνθρώποις, ἐπειδὴ ἑρμηνεύεται, φησὶ, τὸ Ἐμμανουὴλ « Μεθ' ἡμῶν ὁ Θεός. » Καὶ μηδεὶς περιτρεπέσθω ταῖς Ἰουδαϊκαῖς ἐπηρείαις, οἳ φασιν οὐχὶ παρθένον, ἀλλὰ νεᾶνιν, εἰρῆσθαι παρὰ τοῦ προφήτου. « Ἰδοὺ γὰρ, φησὶν, ἡ νεᾶνις ἐν γαστρὶ λήψεται. » Πρῶτον μὲν γὰρ πάντων ἐστὶν ἀλογώτατον τὸ παρὰ τοῦ Κυρίου ἀντὶ σημείου δοθὲν, τοῦτο κοινὸν ὂν καὶ ὑπὸ πάσης τῆς φύσεως ὁμολογούμενον εἶναι δοκεῖν. Τί γὰρ φησιν ὁ προφήτης; « Καὶ προσέθετο Κύριος λαλῆσαι τῷ Ἄχαζ, λέγων· Αἴτησαι σεαυτῷ σημεῖον παρὰ Κυρίου τοῦ Θεοῦ σου εἰς βάθος ἢ εἰς ὕψος. Καὶ εἶπεν Ἄχαζ· Οὐ μὴ αἰτήσω, οὐδ' οὐ (55) μὴ πειράσω Κύριον. » Εἶτα μετ' ὀλίγα φησίν· « Διὰ τοῦτο δώσει Κύριος αὐτὸς ὑμῖν σημεῖον. Ἰδοὺ ἡ D Παρθένος ἐν γαστρὶ λήψεται. » Ἐπειδὴ γὰρ οὐκ ᾔτησε τὸ εἰς βάθος ἢ εἰς ὕψος σημεῖον ὁ Ἄχαζ, ἵνα μάθῃς, ὅτι ὁ καταβὰς εἰς τὰ κατώτερα μέρη τῆς γῆς, αὐτός ἐστι καὶ ὁ ἀναβὰς ὑπεράνω πάντων τῶν οὐρανῶν, αὐτὸς ὁ Κύριος ἔδωκε σημεῖον· σημεῖον δὲ παράδοξόν τι καὶ τεραστικὸν, καὶ παρὰ πολὺ τῆς κοινῆς παρηλλαγμένον φύσεως. Ἡ αὐτὴ γυνὴ καὶ

velationem. « Hæc enim eo cogitante, angelus Domini apparuit ei in somnis, dicens : Noli timere accipere Mariam conjugem tuam [50]. » Neque illud cogitaveris, obumbraturum te peccatum absonis quibusdam commentis. Nam vocatus es justus; non est autem viri justi, silentio scelera contegere « Noli timere accipere Mariam conjugem tuam. Ostendit se indignatum ei non fuisse, neque ipsam aversatum, sed veritum esse se eam tanquam Spiritu sancto repletam. « Quod enim in ea generatum est, de Spiritu sancto est [51]. » Et inde compertum est, non secundum communem carnis naturam fuisse Domini compagem. Statim enim carne perfectum erat quod utero gestabatur, non, ut indicant verba, per conformationes paulatim formam accepit. Non enim dictum est : Quod conceptum est, sed, « Quod generatum est. » Caro igitur ex sanctitate compacta, digna erat, quæ Unigeniti conjungeretur divinitati. « Pariet autem **599** filium, et vocabis nomen ejus Jesum [52]. » Observavimus, quibus de industria nomina imponuntur, in his per ea naturam subjectam ostendi, ut Abrahamo, Isaaco, Israeli. Horum enim apellatio non corporis characterem magis quam virtutis ab eis excultæ proprietatem significabat. Idcirco etiam nunc Jesus vocatur, hoc est, « Salus populi. » Jam vero mysterium et ante sæcula ordinatum, et olim per prophetas nuntiatum, exitum habuit. « Ecce virgo in utero suscipiet, et pariet filium, et vocabunt nomen ejus Emmanuel; quod est interpretatum, Nobiscum Deus [53]. » Atque hæc appellatio jam a longo tempore mysterium totum declarat, fore videlicet, ut Deus inter homines versaretur, quandoquidem, inquit, vocem Emmanuel si interpreteris, sonat « Nobiscum Deus » Nec quisquam Judaicis fraudibus pervertatur, qui aiunt, non virginem, sed puellam dictam esse a propheta. « Ecce enim, inquit, puella in utero suscipiet [54]. » Primum enim res est omnium absurdissima, quod a Domino pro signo traditum est, id existimare commune esse, et omnis naturæ confessione notum. Ecquid enim, ait propheta ? « Et adjecit Dominus loqui ad Achaz, dicens : Pete tibi signum a Domino Deo tuo in profundum, sive in excelsum. Et dixit Achaz : Non petam, et non tentabo Dominum [55]. » Mox paucis interjectis subjungit : « Propter hoc dabit Dominus ipse vobis signum. Ecce Virgo in utero suscipiet [56]. » Quoniam enim non petivit Achaz signum, neque in profundum, neque in excelsum, ut disceres eum qui in inferiores terræ partes descendit, eumdem esse qui et ascendit super cælos omnes [57], idcirco Dominus ipse signum dedit; signum autem inauditum, et

[50] Matth. 1, 20. [51] ibid. [52] ibid. 21. [53] ibid. 23. [54] Isa. VII, 14. [55] ibid. 10-12. [56] ibid. 11. [57] Ephes. IV, 9.

(53) Editi φύσεως τὰ σύμβολα, ὡς. Libri veteres φύσεως, ὡς.

(54) Sic mss. Combefisiani et Reg. primus. Editi Πάλιν κἀκείνη.

(55) Ita veteres libri. At editi οὐδὲ μὴ.

prodigiosum, et valde a communi natura alienum. Eadem mulier et virgo et mater, et in virginitatis sanctimonia manens, et gignendæ prolis benedictionem sortita. Quod si nonnulli ex his qui Hebraicam vocem interpretati sunt pro virgine puellam reddidere, tamen nihil vitiatur sententia. Invenimus enim id in more Scripturæ positum, ut puella pro virgine sæpe usurpetur, velut ait in Deuteronomio : « Si quis invenerit puellam virginem, quæ desponsata non sit, et vim faciens dormierit cum ea, et deprehensus fuerit, dabit homo, qui dormivit cum ea, patri puellæ quinquaginta didrachmata [58]. »

5. « Et expergefactus accepit uxorem suam [59]. » Quanquam et affectu, et amore, et omni studio conjugibus convenienti uxorem suam esse rebatur, tamen a nuptialibus operibus abstinuit. « Non enim, inquit, cognoscebat eam, donec peperit filium suum primogenitum [60]. » Jam autem hinc oritur suspicio, Mariam posteaquam generationi Domini per Spiritum sanctum factæ pure inservivit, tum demum consueta nuptiarum opera non denegasse. Nos autem, etiamsi hoc pietatis doctrinam nihil lædat, **600** (siquidem ad dispensationis usque ministerium necessaria erat virginitas : quod vero postea evenit, id ratio mysterii curiosius inquirere non cogit), cum tamen Christi amantes audire non sustineant quod Deipara aliquando desierit esse virgo, testimonia illa sufficere arbitramur. Quod quidem attinet ad illud : « Non cognoscebat eam, donec peperit filium suum [61], » respondemus videri illud, « donec, » multis locis aliquod quidem tempus definitum indicare, sed tamen indefinitum vere significat. Quale est quod dictum est a Domino : « Et ecce ego vobiscum sum omnibus diebus, usque ad consummationem sæculi [62]. » Non enim futurum erat, ut Dominus post hoc sæculum non amplius cum sanctis versaretur : sed promissio præsentis denotat perpetuitatem, non rescindit futurum. Eodem igitur modo hic etiam illud, « donec, » acceptum fuisse dicimus. Cum autem dictum est, « Primogenitum, » non continuo primogenitus habet comparationem ad succedentes : sed qui primum aperit uterum, primogenitus appellatur. Declarat autem et Zachariæ historia Mariam perpetuo virginem permansisse. Ferunt enim, et id ex traditione ad nos usque pervenit, Zachariam, cum Mariam in virginum loco post Domini partum posuisset, templum inter et aram occisum a Judæis fuisse, videlicet accusatum a populo, quod hac ratione confirmaret admirabile illud et perquam decantatum signum, virginem

A παρθένος καὶ μήτηρ, καὶ ἐν τῷ ἁγιασμῷ τῆς παρθενίας μένουσα, καὶ τὴν τῆς τεκνογονίας εὐλογίαν κληρονομοῦσα. Εἰ δέ τινες τῶν ἑρμηνευσάντων τὴν Ἑβραΐδα φωνὴν ἀντὶ τῆς παρθένου τὴν νεᾶνιν ἐκδεδώκασιν, οὐδὲν τῷ λόγῳ διαλυμαίνεται (56). Εὑρήκαμεν γὰρ ἐν τῇ συνηθείᾳ τῆς Γραφῆς ἀντὶ τῆς παρθένου τὴν νεᾶνιν παραλαμβανομένην πολλάκις, ὡς ἐν τῷ Δευτερονομίῳ φησίν· « Ἐάν τις εὕρῃ τὴν παῖδα τὴν παρθένον, ἥτις οὐ μεμνήστευται, καὶ βιασάμενος κοιμηθῇ μετ' αὐτῆς, καὶ εὑρεθῇ, δώσει ὁ ἄνθρωπος ὁ κοιμηθεὶς μετ' αὐτῆς τῷ πατρὶ τῆς νεάνιδος πεντήκοντα διδραχμα. »

9. « Καὶ ἐγερθεὶς παρέλαβε τὴν γυναῖκα αὐτοῦ. » Καὶ διαθέσει, καὶ στοργῇ, καὶ πάσῃ τῇ ἐπιβαλλούσῃ τοῖς συνοικοῦσιν ἐπιμελείᾳ γυναῖκα ἡγούμενος, τῶν B γαμικῶν ἔργων ἀπείχετο. « Οὐκ ἐγίνωσκε γὰρ αὐτὴν, φησὶν, ἕως οὗ ἔτεκε τὸν υἱὸν αὐτῆς τὸν πρωτότοκον. » Τοῦτο δὲ ἤδη ὑπόνοιαν παρέχει, ὅτι (57) μετὰ τὸ καθαρῶς ὑπηρετήσασθαι τῇ γεννήσει τοῦ Κυρίου τῇ ἐπιτελεσθείσῃ διὰ τοῦ Πνεύματος τοῦ ἁγίου, τὰ νενομισμένα τοῦ γάμου ἔργα μὴ ἀπαρνησαμένης τῆς Μαρίας. Ἡμεῖς δὲ, εἰ καὶ μηδὲν τῷ τῆς εὐσεβείας παραλυμαίνεται λόγῳ (μέχρι γὰρ τῆς κατὰ τὴν οἰκονομίαν ὑπηρεσίας ἀναγκαία ἡ παρθενία, τὸ δ' ἐφεξῆς ἀπολυπραγμόνητον τῷ λόγῳ τοῦ μυστηρίου), ὅμως διὰ τὸ μὴ καταδέχεσθαι (58) τῶν φιλοχρίστων τὴν ἀκοὴν, ὅτι ποτὲ ἐπαύσατο εἶναι παρθένος ἡ Θεοτόκος, ἐκείνας ἡγούμεθα τὰς μαρτυρίας αὐτάρκεις. Πρὸς μὲν τὸ, ὅτι « Οὐκ ἐγίνωσκεν αὐτὴν ἕως οὗ ἔτεκε τὸν υἱὸν αὐτῆς, » ὅτι τὸ, « ἕως, » πολλαχοῦ C χρόνου μέν τινα δοκεῖ περιορισμὸν ὑποφαίνειν, κατὰ δὲ τὴν ἀλήθειαν τὸ ἀόριστον δείκνυσιν. Ὁποῖόν ἐστι τὸ ὑπὸ τοῦ Κυρίου λεχθὲν τὸ, « Καὶ ἰδοὺ ἐγὼ μεθ' ὑμῶν εἰμι πάσας τὰς ἡμέρας ἕως τῆς συντελείας τοῦ αἰῶνος. » Οὐ γὰρ δήπου μετὰ τὸν αἰῶνα τοῦτον οὐκ ἔμελλε συνέσεσθαι τοῖς ἁγίοις ὁ Κύριος· ἀλλ' ἡ ἐπαγγελία τοῦ παρόντος τὸ διηνεκὲς σημαίνει, οὐκ ἔστιν ἀποκοπὴ τοῦ μέλλοντος. Τὸν αὐτὸν δὴ τρόπον φαμὲν κἀνταῦθα παρειλῆφθαι τὸ, « ἕως. » Ἐπειδὴ δὲ εἴρηται, « Πρωτότοκον, » οὐ πάντως ὁ πρωτότοκος πρὸς τοὺς ἐπιγινομένους ἔχει τὴν σύγκρισιν, ἀλλ' ὁ πρῶτον διανοίγων μήτραν πρωτότοκος ὀνομάζεται. Δηλοῖ δὲ καὶ ἡ κατὰ τὸν Ζαχαρίαν ἱστορία, ὅτι μέχρι παντὸς παρθένος ἡ Μαρία. Λόγος γάρ τίς ἐστι, καὶ οὗτος ἐκ D παραδόσεως εἰς ἡμᾶς ἀφιγμένος, ὅτι ὁ Ζαχαρίας, ἐν τῇ τῶν παρθένων χώρᾳ τὴν Μαριὰμ κατατάξας μετὰ τὴν τοῦ Κυρίου κύησιν, ὑπὸ τῶν Ἰουδαίων κατεφονεύθη μεταξὺ τοῦ ναοῦ καὶ τοῦ θυσιαστηρίου, ἐγκληθεὶς ὑπὸ τοῦ λαοῦ ὡς διὰ τούτου κατασκευάζων τὸ παράδοξον ἐκεῖνο καὶ πολυύμνητον

[58] Deut. xxii. 28, 29. [59] Matth. i, 24. [60] ibid. 25. [61] ibid. 26. [62] Matth. xxviii, 20.

(56) Unus ms. cum Colbertino tertio διαλυμαίνονται. Editi et unus codex διαλυμαίνεται.

(57) Combefisiani quidam codices παρεῖχέ τισιν, ὅτι. Alius παρέχει τισὶν ὡς, *id in causa cur suspicati sint nonnulli.* Multa docte et sapienter scripsit Ducæus in hunc locum : sed, ut verum fatear, hæc oratio mihi videtur aut Basilii non esse, aut si ejus esse dicatur, ita tamen corrupta est variantium lectionum copia atque multitudine, ut alicujus esse momenti vix possit.

(58) Editi μυστηρίου καταλείψωμεν. Vox ultima in mss. nostris deest.

σημεῖον, παρθένον γεννήσασαν καὶ τὴν παρθενίαν μὴ διαφθείρασαν. « Τοῦ δὲ Ἰησοῦ (59) γεννηθέντος, φησὶν, ἐν Βηθλεὲμ τῆς Ἰουδαίας, ἐν ἡμέραις Ἡρῴδου τοῦ βασιλέως, ἰδοὺ μάγοι ἀπὸ ἀνατολῶν παρεγένοντο εἰς Ἱεροσόλυμα, λέγοντες· Ποῦ ἔστιν ὁ τεχθεὶς βασιλεὺς τῶν Ἰουδαίων ; » Ἔθνος Περσικὸν οἱ μάγοι, μαντείαις καὶ ἐπαοιδίαις καὶ φυσικαῖς τισιν ἀντιπαθείαις προσέχοντες, καὶ περὶ τὴν τήρησιν τῶν μεταρσίων ἐσχολακότες. Ταύτης δὲ τῆς (60) μαντείας ἔοικε εἶναι καὶ Βαλαὰμ, ὁ μεταπεμφθεὶς παρὰ τοῦ Βαλὰκ, ὥστε διά τινων τελετῶν καταράσασθαι τὸν Ἰσραήλ· ὃς καὶ ἐν τῇ τετάρτῃ αὐτοῦ παραβολῇ τοιαῦτα λέγει περὶ τοῦ Κυρίου· « Ἄνθρωπος ὁρῶν, φησὶν, ἀκούων λόγια Θεοῦ, ἐπιστάμενος γνῶσιν Ὑψίστου, καὶ ὅρασιν Θεοῦ ἰδὼν ἐν ὕπνῳ· ἀποκεκαλυμμένοι οἱ ὀφθαλμοὶ αὐτοῦ. Δείξω αὐτῷ, καὶ οὐχὶ νῦν, μακαρίζω, καὶ οὐκ ἐγγίζει. Ἀνατελεῖ ἄστρον ἐξ Ἰακὼβ, καὶ ἀναστήσεται ἄνθρωπος ἐξ Ἰσραήλ. » Διὰ τοῦτο ἐπιζητήσαντες τὸν τόπον τῆς Ἰουδαίας, κατὰ μνήμην τῆς παλαιᾶς προφητείας, ἦλθον μαθεῖν ποῦ ἔστιν ὁ τεχθεὶς βασιλεὺς τῶν Ἰουδαίων. Τάχα δὲ καὶ ἀντικειμένης δυνάμεως τῇ ἐπιφανείᾳ τοῦ Κυρίου ἀτονωτέρας λοιπὸν γενομένης, αἰσθανόμενοι καταργουμένης τῆς ἐνεργείας αὐτῶν, μεγάλην δύναμιν τῷ τεχθέντι προσειμαρτύρουν. Διὰ τοῦτο εὑρόντες τὸ παιδίον προσεκύνησαν αὐτῷ ἐν δώροις. Μάγοι, τὸ ἀπηλλοτριωμένον τοῦ Θεοῦ καὶ ξένον τῶν διαθηκῶν ἔθνος, πρῶτοι τῆς προσκυνήσεως ἠξιώθησαν, διότι αἱ παρὰ τῶν ἐχθρῶν μαρτυρίαι ἀξιοπιστότεραί εἰσιν. Εἰ γὰρ Ἰουδαῖοι προσεκύνησαν πρῶτοι, ἐνομίσθησαν ἂν τὴν ἑαυτῶν συμνύειν συγγένειαν· νῦν δὲ οἱ μηδὲν προσήκοντες ὡς τῷ Θεῷ προσκυνοῦσιν, ἵν' οἱ οἰκεῖοι κατακριθῶσι, τοῦτον σταυρώσαντες, ὃν οἱ ἀλλόφυλοι προσεκύνησαν. Ἐπεὶ μέντοι προσέκειντο ταῖς τῶν οὐρανίων κινήσεσιν, οὐκ ἀργῶς ἐθεώρουν τὸ παράδοξον τῶν κατ' οὐρανὸν θεαμάτων, ἀστέρα καινὸν καὶ ἀσυνήθη τῇ γεννήσει τοῦ Κυρίου ἐπαναστείλαντα.

6. Καὶ μηδεὶς ἑλκέτω τὴν τῆς ἀστρολογίας κατασκευὴν εἰς τὴν τοῦ ἀστέρος ἀνατολήν. Οἱ μὲν γὰρ τὴν γένεσιν παρεισάγοντες ἐκ τῶν ἤδη ὄντων ἀστέρων, τῶν τούτων τοιόνδε (61) σχηματισμὸν αἴτιον εἶναι, τῶν κατὰ τὸν βίον συμπτωμάτων ἑκάστῳ τίθενται· ἐνταῦθα δὲ οὐδεὶς τῶν ὄντων ἀστέρων τὴν βασιλικὴν γέννησιν ἐσήμαινεν, οὐδ' αὐτὸς τῶν συνήθων ἦν. Οἱ γὰρ τῇ κτίσει συγκαταβληθέντες ἐξ ἀρχῆς ἦτοι ἀκίνητοί εἰσι διὰ παντὸς, ἢ τὴν κίνησιν ἄπαυστον ἔχοντες· ὁ δὲ φανεὶς οὗτος ἀμφότερα φαίνεται ἔχων, καὶ κινούμενος καὶ ἱστάμενος. Καὶ ἐν μὲν τοῖς ἤδη οὖσιν οἱ μὲν κατεστηριγμένοι οὐδέποτε κινοῦνται, οἱ δὲ πλανῆται οὐδέποτε ἵστανται· ὁ δὲ ἀμφότερα ἔχων ἐν αὑτῷ, καὶ κίνησιν καὶ στάσιν, δῆλός ἐστιν οὐδετέροις προσήκων. Ἐκινήθη μὲν γὰρ ἀπὸ ἀνατολῶν μέχρι Βηθλεέμ· ἔστη δὲ ἐπάνω οὗ ἦν τὸ

A peperisse, nec virginitatem violasse. « Cum autem natus esset Jesus, inquit, in Bethleem Judææ, in diebus Herodis regis : ecce magi ab Oriente venerunt Jerosolymam dicentes : Ubi est qui natus est rex Judæorum[63] ? » Genus Persicum magi, vaticinationibus incantationibusque et naturalibus rerum affectionibus inter se oppositis intenti, ac rerum sublimium contemplationi vacantes. Videtur autem hujus vaticinationis particeps fuisse et Balaam, qui accersitus est a Balac, ut quibusdam ritibus dira Israeli precaretur : qui et in sua parabola quarta talia de Domino dicit : « Homo videns, inquit, audiens eloquia Dei, sciens scientiam Altissimi, ac Dei visionem in somnis videns : revelati oculi ejus. Ostendam ei, et non nunc, beatum prædico, et non B appropinquat. Orietur stella ex Jacob, et consurget homo ex Israel[64]. » Quamobrem locum Judææ cum inquirerent, recordati vaticinii veteris, accesserunt ut dicerent ubi esset qui natus erat rex Judæorum. Fortasse autem et adversa potestate per Domini adventum jam debiliore effecta, vim agendi suam destrui sentientes, potentiam magnam nato tribuebant. Quare inventum puerum muneribus oblatis adoravere. Magi, gens aliena a Deo, et peregrina a testamento ac fœdere, primi habiti sunt digni qui adorarent, quod inimicorum testimonia sint fide digniora. Etenim, si Judæi adorassent primi, suum ipsorum genus exornare visi fuissent : nunc vero qui eam cognatione nulla attingunt, iidem velut Deum adorant, ut hi, qui ei C affines sunt condemnentur, quod crucifigant **601** quem alienigenæ adoraverunt. Sed cum animum appellerent ad cœlestium motus, non oscitanter mirum illud cœli spectaculum contemplabantur, stellam scilicet novam atque insolitam, quæ in Domini natali exorta fuerat.

6. Nec quisquam apparatum astrologiæ trahat ad exortum stellæ explicandum. Qui enim sidus natalitium in numero stellarum quæ jam exstant, reponunt, harum hanc vel illam figuram putant causam esse rerum, quæ cuique in vita accidunt; hic vero nulla ex stellis quæ jam erant, nativitatem regiam designavit, neque ipsa ex consuetarum numero fuit. Quæ enim ab initio conditæ D sunt, aut omnino immobiles sunt, aut motum irrequietum habent; stella vero quæ tunc apparuit, utrumque habuisse videtur, cum et moveretur, et staret. Et inter eas quidem, quæ jam sunt, fixæ nunquam moventur, errantes vero nunquam conquiescunt : hanc autem, cum in se ipsa utrumque complectatur, et motum et quietem, ad neutras pertinere liquet. Nam mota est quidem ex

[63] Matth. II, 1. [64] Num. XXIV, 15-17.

(59) Editi Ἰησοῦ Χριστοῦ. Vocem ultimam in veteribus libris non invenimus.

(60) Codices Combefisiani Ταύτης δὲ τῆς. Editi Ταύτης τῆς.

(61) Editi τὸν τοιόνδε. Codices Combefisiani τῶν τούτων.

Oriente usque ad Bethleem: sed stetit supra locum ubi erat puer. Quapropter profecti magi ab Oriente, et ductum stellæ secuti, cum pervenissent in Hierosolyma, ut civitatem omnem adventu suo conturbarunt, ita regi Judæorum timorem incusserunt. Itaque cum invenissent quem quærebant, muneribus cohonestarunt, auro, thure et myrrha Fortasse hic quoque prophetiam Balaam secuti sunt, qui de Christo talia protulit: « Recumbens requievit ut leo, et ut catulus. Quis suscitabit eum? Qui benedicunt te, benedicti sunt: et qui maledicunt te, maledicti sunt [65]. » Quoniam igitur dignitatem regiam Scriptura indicat per leonem, per recubitum passionem, per facultatem vero benedicendi, divinitatem, magi vaticinio adhærentes, velut regi aurum, velut morituro myrrham, velut Deo thus obtulerunt. Neque vero iis qui curiose exponunt quæ ad partum attinent, illud dicere licet, stellam fuisse cometis consimilem, qui maxime ad significandas regum successiones videntur in cœlo consistere. Et hi enim fere immobiles sunt, in circumscripto loco facta inflammatione. Cometæ enim sive trabes sive scrobes fuerint, diversæ figuræ sunt, et nomina peculiaria figuris imponuntur. Omnium autem eadem est origo. Cum enim aer redundat circum terram, diffunditurque in æthereum locum, et cum quidquid crassum est ac turbidum in hac exhalatione, id veluti materiam igni præbet, ita tum stellæ conspectum manifestum reddit. Quæ autem stella in Oriente apparuit, et magos ad eum qui natus erat quærendum excitavit, rursus non videbatur; donec ipsis consilii inopibus dedit se iterum in Judæa conspiciendam, ut dicerent cujus steila esset, cuique inserviret, et propter quem esset oborta. Veniens enim stetit supra locum ubi erat puer [66]. Quamobrem etiam cum vidissent stellam magi, gavisi sunt gaudio magno [67]. Suscipiamus igitur et nos in nostris cordibus magnum illud gaudium. Hoc enim gaudium annuntiant angeli pastoribus [68]. **602** Adoremus cum magis, una cum pastoribus demus gloriam, tripudiemus cum angelis. « Quia natus est hodie Salvator, qui est Christus Dominus [69]. Deus Dominus, et illuxit nobis [70], » non in forma Dei, ne quod debile erat, id perterrefaceret, sed in forma servi, ut quod servituti addictum erat, id libertate donaret. Quis est animo ita torpenti, quis ita ingratus, qui non gaudeat, non exsultet, non oblectetur præsentibus? Festum illud creaturæ omni commune est: largitur cœlestia mundo archangelos ad Zachariam mittit et ad Mariam, atque choros angelorum instituit, qui dicunt: « Glo-

A παιδίον. Διὰ τοῦτο κινηθέντες οἱ μάγοι ἀπὸ ἀνατολῶν τῇ ὁδηγίᾳ ἀστέρος ἐπόμενοι, ἐπιστάντες τοῖς Ἱεροσολύμοις, πᾶσαν μὲν ἐτάραξαν τῇ ἑαυτῶν ἐπιδημίᾳ τὴν πόλιν, φόβον δὲ τῷ βασιλεῖ τῶν Ἰουδαίων ἐνῆκαν. Εὑρόντες οὖν ὃν ἐζήτουν, δώροις ἐτίμησαν, χρυσῷ, καὶ λιβάνῳ, καὶ σμύρνῃ· τάχα που τῇ προφητείᾳ τοῦ Βαλαὰμ ἀκολουθοῦντες καὶ ἐνταῦθα, ὃς περὶ τοῦ Χριστοῦ τοιαῦτα εἶπε· « Κατακλιθεὶς ἀνεπαύσατο ὡς λέων, καὶ ὡς σκύμνος (62). Τίς ἀναστήσει αὐτόν; Οἱ εὐλογοῦντές σε εὐλόγηνται, καὶ οἱ καταρώμενοί σε κεκατήρανται. » Ἐπεὶ οὖν διὰ μὲν τοῦ λέοντος τὸ βασιλικὸν ὁ λόγος ἐνδείκνυται, διὰ δὲ τῆς κατακλίσεως τὸ πάθος, διὰ δὲ τῆς τοῦ εὐλογεῖν δυνάμεως τὴν θεότητα, ἀκολουθοῦντες τῇ προφητείᾳ οἱ μάγοι, ὡς μὲν βασιλεῖ τὸν χρυσὸν, ὡς δὲ τεθνηξομένῳ τὴν σμύρναν προσήνεγκαν, ὡς δὲ Θεῷ τὸν λίβανον. Οὐ μὴν οὐδ' ἐκεῖνο τοῖς περιέργως τὰ κατὰ τὸν τόκον (63) ἐκλαμβάνουσιν εἰκεῖν ὑπάρχει, ὅτι ὁ ἀστὴρ τοῖς κομήταις παραπλήσιος ἦν, οἵπερ μάλιστα δοκοῦσι βασιλέων διαδοχὰς δηλοῦντες κατ' οὐρανὸν ἵστασθαι. Ἀκίνητοι γὰρ καὶ οὗτοι ὡς (64) ἐπίπαν εἰσὶν, ἐν περιγραπτῷ τόπῳ τῆς ἐκκαύσεως γινομένης. Κομῆται γὰρ καὶ δοκίδες καὶ βόθυνοι διάφορα σχήματα, καὶ προσηγορίαι οἰκεῖαι τοῖς σχήμασι. Πάντων δὲ γένεσις ἡ αὐτή. Ὅταν γὰρ πλημμύρῃ (65) ὁ περὶ τὴν γῆν ἀὴρ, καὶ εἰς τὸν αἰθέριον τόπον ὑπερχυθῇ, καὶ οἱονεὶ ὕλην τῷ πυρὶ παρασχόμενος τὸ παχὺ καὶ τεθολωμένον τῆς ἐντεῦθεν ἀναφορᾶς, ἀστέρος ἐναργῆ φαντασίαν παρέχεται. Ὁ μέντοι φανεὶς ἐπὶ τῆς ἀνατολῆς, κινήσας τοὺς μάγους πρὸς τὴν ζήτησιν τοῦ γεννηθέντος, πάλιν ἀφανὴς ἦν ἕως οὗ ἀκουρουμένοις αὐτοῖς ἐπὶ τῆς Ἰουδαίας δεύτερον ἐξεφάνη, ὥστε ἀκοῦσαι τίνος ἦν, καὶ τίνι ὑπουργεῖ, καὶ διὰ τίνα γεγέννηται. Ἐλθὼν γὰρ ἵστη ἐπάνω οὗ ἦν τὸ παιδίον. Διὸ καὶ ἰδόντες οἱ μάγοι ἐχάρησαν χαρὰν μεγάλην. Δεξώμεθα τοίνυν καὶ ἡμεῖς ταύτην τὴν μεγάλην χαρὰν ἐν ταῖς καρδίαις ἡμῶν. Ταύτην γὰρ εὐαγγελίζονται τὴν χαρὰν τοῖς ποιμέσιν οἱ ἄγγελοι. Μετὰ μάγων προσκυνήσωμεν, μετὰ ποιμένων δοξάσωμεν, μετὰ ἀγγέλων χορεύσωμεν, « Ὅτι ἐτέχθη ἡμῖν σήμερον Σωτὴρ, ὅς ἐστι Χριστὸς Κύριος. Θεὸς Κύριος (66), καὶ ἐπέφανεν ἡμῖν, » οὐκ ἐν μορφῇ Θεοῦ, ἵνα μὴ διαπτοήσῃ τὸ ἀσθενοῦν, ἀλλ' ἐν μορφῇ δούλου, ἵνα ἐλευθερώσῃ τὸ δουλωθέν. Τίς οὕτως νωθρὸς τὴν ψυχὴν, τίς οὕτως ἀχάριστος, ὡς μὴ χαίρειν καὶ ἀγαλλιᾶσθαι καὶ φαιδρύνεσθαι ἐπὶ τοῖς παροῦσι; Κοινὴ ἑορτὴ πάσης τῆς κτίσεως· αὐτὴ τῷ κόσμῳ δωρεῖται τὰ ὑπερκόσμια· τοὺς ἀρχαγγέλους πέμπει πρὸς τὸν Ζαχαρίαν, καὶ πρὸς τὴν Μαρίαν· καὶ χοροὺς ἀγγέλων ἵστησι τοὺς λέγοντας· « Δόξα ἐν ὑψίστοις Θεῷ, καὶ ἐπὶ γῆς εἰρήνη, ἐν ἀνθρώποις εὐδοκία. » Ἀστέρες διατρέχουσιν ἐξ οὐρανοῦ· μάγοι

B

C

D

[65] Num. XXIV, 9. [66] Matth. II, 9. [67] ibid. 10. [68] Luc. II, 10. [69] ibid. 11. [70] Psal. CXVII, 27.

(62) Editi σκύμνος λέοντος. Vox ultima in mss. deest.

(63) Sic Colbertini secundus et tertius. Editi κατὰ τὸν τόπον.

(64) Ita codices Combefisiani et alii. Editi οὗτοι τόκον ὡς.

(65) Libri veteres πλημμύρῃ... ἀὴρ καὶ εἰς. Editi πλημμύρας... ἀὴρ εἰς.

(66) Sic unus codex Combef. Editi ὃς ἐστιν Ἰησοῦς Χριστὸς Θεὸς Κύριος, καὶ ἐπέφανεν.

κινοῦται ἐκ τῶν ἐθνῶν· γῆ ὑποδέχεται ἐν σπηλαίῳ· οὐδεὶς ἀσυντελής, οὐδεὶς ἀχάριστος. Φθεγξώμεθά τινα καὶ ἡμεῖς (67) φωνὴν ἀγαλλιάσεως· ὄνομα θώμεθα τῇ ἑορτῇ ἡμῶν Θεοφάνια· ἑορτάσωμεν τὰ σωτήρια τοῦ κόσμου, τὴν γενέθλιον ἡμέραν τῆς ἀνθρωπότητος. Σήμερον ἐλύθη ἡ καταδίκη τοῦ Ἀδάμ. Οὐκέτι, « Γῆ εἶ καὶ εἰς γῆν ἀπελεύσῃ· » ἀλλὰ τῷ οὐρανίῳ συναφθεὶς πρὸς οὐρανὸν ἀναληφθήσῃ. Οὐκέτι « Ἐν λύπαις τέξῃ τέκνα· » μακαρία γὰρ ἡ ὠδίνασα τὸν Ἐμμανουήλ, καὶ μαστοὶ οἱ ἐκθρέψαντες. Διὰ τοῦτο « Παιδίον ἐγεννήθη ἡμῖν, καὶ υἱὸς ἐδόθη ἡμῖν, οὗ ἡ ἀρχὴ ἐπὶ τοῦ ὤμου αὐτοῦ. » Θάλλει μου ἡ καρδία, καὶ πηγάζει μου ὁ νοῦς· ἀλλὰ βραχεῖα ἡ γλῶσσα καὶ ἀμυδρὸς ὁ λόγος, ὥστε τοσοῦτον χαρᾶς μέγεθος ἐξαγγεῖλαι. Νόει μοι θεοπρεπῶς τὴν ἐνανθρώπησιν τοῦ Κυρίου. Ἄχραντόν μοι νόει καὶ ἀῤῥύπωτον τὴν θεότητα (68)· κἂν ἐν ὑλικῇ φύσει γένηται. Τὸ ἐμπαθὲς διορθοῦται, οὐκ αὐτὴ τοῦ πάθους ἐμπέπλατται· Οὐχ ὁρᾷς τουτονὶ τὸν ἥλιον καὶ ἐν βορβόρῳ γινόμενον, καὶ μηδὲν μολυνόμενον, καὶ ῥυπαροῖς ἐπιλάμποντα, καὶ δυσωδίας μὴ ἀπολαύοντα; Τοὐναντίον μὲν οὖν οἷς ἂν διαρκῶς ὁμιλήσῃ τὰς σηπεδόνας ἀναξηραίνει. Τί οὖν φοβῇ περὶ τῆς ἀπαθοῦς καὶ ἀκηράτου φύσεως, μή τινα κηλῖδα παρ' ἡμῶν ἀναμάξηται; Διὰ τοῦτο ἐτέχθη, ἵνα σὺ καθαρθῇς διὰ τοῦ συγγενοῦς· Διὰ τοῦτο αὐξάνεται, ἵνα σὺ διὰ τῆς συνηθείας οἰκειωθῇς. Ὦ βάθος ἀγαθότητος καὶ φιλανθρωπίας Θεοῦ! Δι' ὑπερβολὴν δωρεῶν ἀπιστοῦμεν τῷ εὐεργέτῃ· διὰ τὴν μεγάλην τοῦ Δεσπότου φιλανθρωπίαν πρὸς τὴν δουλείαν ἀφηνιάζομεν. Ὦ τῆς ἀτόπου ταύτης καὶ πονηρᾶς ἀγνωμοσύνης! Μάγοι προσκυνοῦσι, καὶ Χριστιανοὶ συζητοῦσι, πῶς ἐν σαρκὶ Θεός, καὶ ποταπῇ σαρκὶ· καὶ εἰ τέλειος ἄνθρωπος ἢ ἀτελὴς ὁ προσληφθείς. Σιγάσθω τὰ περιττὰ ἐν Ἐκκλησίᾳ Θεοῦ· δοξαζέσθω τὰ πεπιστευμένα· μὴ περιεργαζέσθω τὰ σιωπώμενα. Ἐκείνοις σεαυτὸν ἀνάμιξον τοῖς μετὰ χαρᾶς ἐξ οὐρανῶν ὑποδεξαμένοις τὸν Κύριον. Ἔννοησον ποιμένας σοφιζομένους, ἱερεῖς προφητεύοντας, γυναῖκας εὐφραινομένας, ὅτε (69) Μαρία χαίρειν ἐδιδάσκετο παρὰ τοῦ Γαβριήλ, ὅτε Ἐλισάβετ ἐπ' αὐτῶν εἶχε τῶν σπλάγχνων σκιρτῶντα τὸν Ἰωάννην. Ἄννα εὐηγγελίζετο, Συμεὼν ἐνηγκαλίζετο, ἐν μικρῷ βρέφει τὸν μέγαν Θεὸν προσκυνοῦντες· οὐ τοῦ ὁρωμένου καταφρονοῦντες, ἀλλὰ τῆς θεότητος αὐτοῦ τὴν μεγαλωσύνην δοξολογοῦντες. Ἐφαίνετο γάρ, ὥσπερ φῶς δι' ὑελίνων ὑμένων, διὰ τοῦ ἀνθρωπίνου σώματος ἡ θεία δυναμις, διαυγάζουσα τοῖς ἔχουσι τοὺς ὀφθαλμοὺς τῆς καρδίας κεκαθαρμένους· μεθ' ὧν καὶ ἡμεῖς εὐρεθείημεν ἀνακεκαλυμμένῳ προσώπῳ τὴν δόξαν Κυρίου κατοπτριζόμενοι, ἵνα καὶ αὐτοὶ μεταμορφωθῶμεν ἀπὸ δόξης εἰς δόξαν χάριτι καὶ φιλανθρωπίᾳ τοῦ

ria in altissimis Deo, et in terra pax, in hominibus bona voluntas[71]. » Excurrunt stellæ e cœlo, magi proficiscuntur ex gentibus, terra excipit in spelunca. Nemo sit qui non conferat aliquid, nemo sit homo ingratus. Eloquamur et nos vocem aliquam exsultationis. Festum nostrum appellemus Theophaniam, celebremus salutaria mundi, natalem humanæ naturæ diem. Hodie soluta est Adami multa. Jam dici non potest, « Terra es, et in terram reverteris[72]; » sed cœlesti conjunctus, admitteris in cœlum. Jam non audietur amplius : « In doloribus paries filios[73]. » Beata est enim quæ peperit Emmanuelem, et ubera, quæ nutrivere. Eam ob causam « Puer natus est nobis, et filius datus est nobis, cujus imperium super humerum ejus[74]. » Efflorescit cor meum, et mens fontis in morem scaturit; sed exigua lingua et sermo hebes ad tantam gaudii magnitudinem annuntiandam. Cogita mihi, ut Deum decet, incarnationem Domini. Cogita mihi divinitatatem intemeratam omnisque labis puram, etsi in terrena natura inhabitat. Emendat quod vitiosum est, non ipsa vitio impletur. Non vides hunc solem etiam in cœno versari, et tamen nihil accipere inquinamenti, itemque sordidis affulgere, et tamen graveolentiæ participem non esse? Imo vero eorum quibus diu immoratus fuerit putredinem exsiccat. Quid igitur naturæ ei quæ omni affectione ac corruptione vocat, times, ne quam ex nobis maculam contrahat? Propterea natus est, ut tu per id quod tibi affine est, expurgeris. Propterea adolescit, ut tu consuetudine atque necessitudine efficiare ei familiaris. O altitudinem bonitatis et amoris Dei in homines! Ob donorum magnitudinem fidem non habemus benefacienti; ob ingentem heri benignitatem, servi ejus esse nolumus. O ingrati animi vitium insulsum et pravum. Adorant magi, et Christiani inquirunt quomodo Deus in carne sit, et quali carne, et utrum assumptus sit homo perfectus an imperfectus. Prætermittantur silentio superflua in Ecclesia Dei, sentiamus quæ jam fidem obtinuere, ne curiosius investigentur quæ silentio præterita sunt. Adjunge temet iis qui Dominum cum gaudio ex cœlis suscepere. Cogita pastores sapientia imbutos, pontifices prophetiæ dono ornatos, mulieres lætitia perfusas, tum, cum Maria a Gabriele edoceretur gaudere[75], Elisatbethque exsilientem in ipsis visceribus Joannem haberet[76]. Anna declarabat **603** nuntium bonum[77], Simeon in ulnas suscipiebat[78], in parvo infante magnum Deum adorantes, non quod videbant contemnentes, sed divinitatis ipsius majestatem collaudantes. Nam virtus

[71] Luc. II, 14. [72] Gen, III, 19. [73] ibid. 16. [74] Isa. IX, 6. [75] Luc. I, 28. [76] ibid. 44. [77] Luc. II, 38. [78] ibid. 28.

(67) Sic mss. Combefisiani. Editi Φθεγξώμεθα οὖν καί τινα καὶ ἡμεῖς.

(68) Ita libri Combefisiani. Editi Κυρίου ἄχραντον, καὶ νόει μοι τὴν θεότητα ἀῤῥύπωτον.

(69) Sic antiqui duo libri præter Combefisianos. In vulgatis ὅτε bis legitur pro ὅτε.

divina per humanum corpus quasi lux per vitreas membranas apparebat, iis qui oculos cordis expurgatos habebant affulgens : cum quibus utinam nos quoque inveniamur, retecta facie gloriam Domini quasi in speculo contuentes, ut et ipsi tranformemur a gloria in gloriam[79], gratia et benignitate Domini nostri Jesu Christi, cui gloria et imperium in sæcula sæculorum. Amen.

A Κυρίου ἡμῶν Ἰησοῦ Χριστοῦ ᾧ ἡ δόξα καὶ τὸ κράτος εἰς τοὺς αἰῶνας τῶν αἰώνων. Ἀμήν.

## HOMILIA DE PŒNITENTIA.

1. Arrogantiam eorum qui pœnitentiam e medio tollere audent, non ferens frater observantia omni dignissimus, alterum nobis mandatum dedit, ubi hac superbia conspecta prudentem dextram fratribus ad pœnitentiam porrexit. Hic autem sermo hominibus utilissimus est. Nemo enim homo sine peccato est. Nam de uno testimonium affertur, quod peccatum non fecerit[80]. Dicemus igitur de pœnitentia cum ex Veteri tum ex Novo Testamento. Hi enim thesauri sunt Ecclesiæ. Commendamus autem pœnitentiam, non quod peccatum fratris promoveamus (siquidem nolumus peccatorem in peccatum spe pœnitentiæ ruere), sed quod lapsum studeamus erigere. Desperatio enim quæ ab adversariis introducitur eum qui semel lapsus est eo impellit, ut se in peccatis volutet; pœnitentiæ vero exspectatio hominem lapsum ad surgendum et ad amplius non peccandum instigat. Qui vero nos sumus, ut Deo legem imponamus? Vult Deus dimittere; ecquis est qui prohibeat? Nos dicimus, non quid illi ausint, sed quod Deus præcipiat. « Nunquid qui cadit, non resurgit[81]? » Contradicunt Deo. Qui cadit, non resurgit. Non adduxit te tenui verbo ad fidem adhibendam, adducet te ad credendum, exemplo claro. Quid enim ita lautu difficile est ut coccinum? quid vero album apud nos ut nix, aut ut lana munda? Dicit tamen qui hæc condidit : Si fuerint peccata vestra velut colores, qui elui non possunt, si modo lavemini, in nivis puritatem transibunt[82]. At post baptismum non est hæc remissio. Dixit enim, inquit, « Lavamini, mundi estote[83]. » Atqui hoc maxime, si a nobis petissetis, poteramus ex Scriptura ostendere, veniam scilicet ac remissionem esse post baptisma. Non enim oportet ita contradicere, ut facilia seligamus : sed adversus ea quæ valida videntur, contrario sermone est insurgendum. Dum enim obsistentia ab animo non amoventur, curari æger non potest.

ΟΜΙΛΙΑ ΠΕΡΙ ΜΕΤΑΝΟΙΑΣ.

1. Τῶν τὴν μετάνοιαν ἀναιρεῖν τολμώντων τὴν ἀλαζονείαν μὴ ἐνεγκὼν ὁ τιμιώτατος ἀδελφὸς, δεύτερον ἡμῖν ἐπίταγμα προσέταξε, τοῦτο τὸ ὑπερήφανον βλέπων, σώφρονα δὲ τοῖς ἀδελφοῖς δεξιὰν ὀρέξων εἰς μετάνοιαν. Χρησιμώτατος δὲ ὁ λόγος ἀνθρώποις ἐστίν. Ἀνθρώπων γὰρ οὐδεὶς ἀναμάρτητος. Ἐνὶ γὰρ μαρτυρεῖται, ὅτι ἁμαρτίαν οὐκ ἐποίησε. Λέξομεν οὖν περὶ μετανοίας ἐκ Παλαιᾶς τε καὶ Καινῆς. Οὗτοι γὰρ τῆς Ἐκκλησίας θησαυροί. Συνιστῶμεν δὲ μετάνοιαν, οὐχ ἁμαρτίαν ἀδελφοῦ προτρεπόμενοι (οὐ γὰρ ἐπ' ἐλπίδι μετανοίας βουλόμεθα ἐφ' ἁμαρτίας ἰέναι τὸν ἁμαρτήσαντα, ἀλλ' ἀναστῆσαι τὸν πεσόντα σπεύδοντες. Ἡ γὰρ παρὰ τῶν ἐναντίων εἰσαγομένη ἀνελπιστία τὸν ἅπαξ πεσόντα συνειλεῖσθαι τοῖς ἁμαρτήμασι προτρέπεται· ἡ δὲ προσδοκία τῆς μετανοίας τὸν πεσόντα ἀναστῆναι καὶ μηκέτι ἁμαρτάνειν προτρέπεται. Τινες δέ ἐσμεν τῷ Θεῷ νομοθετοῦντες; Βούλεται ὁ Θεὸς ἀφιέναι· καὶ τίς ὁ κωλύων; Ὅτι ἡμεῖς λέγομεν (70) οὐ τί ἐκεῖνοι τολμῶσιν, ἀλλὰ τι ὁ Θεὸς προστάσσει. » Μὴ ὁ πίπτων οὐκ ἀνίσταται; » Ἀντιφθέγγονται τῷ Θεῷ. Ὁ πίπτων οὐκ ἀνίσταται. Οὐκ ἔπεισέ σε ψιλῷ ῥήματι, πείσει σε δι' ὑποδείγματος ἐναργοῦς. Τί γὰρ οὕτως ἄπλυτον ὡς κόκκινον; τί δὲ λευκὸν παρ' ἡμῖν ὡς χιών, ἢ ὡς ἔριον καθαρόν; Φησὶν ὁ ταῦτα πλάσας, ὅτι Ἐὰν γένωνται αἱ ἁμαρτίαι ὑμῶν ὡς τὰ ἄπλυτα χρώματα, εἰ λούσοισθε μεταπίπτει εἰς καθαρότητα χιόνος. Ἀλλ' οὐ μετὰ τὸ βάπτισμά ἐστιν αὕτη ἡ ἄφεσις. Εἶπε γὰρ, φησὶ, « Λούσασθε, καθαροὶ γίνεσθε. » Τοῦτο δὲ μάλιστα, παρ' ἡμῶν εἰ ἠτήσασθε, ἠδυνάμεθα ἀπὸ Γραφῆς δεῖξαι, ὅτι μετὰ τὸ βάπτισμά ἐστι συγχώρησις. Οὐ γὰρ τὰ εὔκολα δεῖ ἐκλεγομένους ἀντιλέγειν, ἀλλὰ πρὸς αὐτὰ τὰ δοκοῦντα ἰσχυρὰ ἐν τῷ ἐναντίῳ λόγῳ διανίστασθαι. Ἐφ' ὅσον γὰρ τὰ ἀντιπίπτοντα οὐκ αἴρεται ἀπὸ τῆς ψυχῆς, ἀνίατός ἐστιν ὁ κάμνων.

2. Sed, quoniam rebus salsugine imbutis non datur dulcescendi locus, nosque nunc verba proferimus ex Veteri Testamento; referamus quid opponant adversus ea quæ ex Veteri dicuntur. Aiunt enim quod si ante Servatoris passionem, priusquam sacer ille sanguis pro nobis effunderetur, quidpiam ex Veteri Testamento; **604** de pœnitentia nobis legeritis, dicimus in Veteri Testamento fuisse peccata remissa, sed in Novo propter passionem veniam non futuram. Si vero ex Novo ostenderimus et post baptismum et Spiritus participationem, qui peccave-

2. Ἀλλ' ἐπειδὴ οὐκ ἔχει χώραν γλυκαίνεσθαι τὰ ἁλμυρὰ, λέγομεν δὲ καὶ ἡμεῖς νῦν ἀπὸ Παλαιᾶς· εἴπωμεν τί ἀντιλέγουσι πρὸς τὰ ἐν τῆς Παλαιᾶς λεγόμενα. Λέγουσι γὰρ, ὅτι πρὸ τοῦ πάθους Σωτῆρος, πρὸ τοῦ τὸ αἷμα τὸ ἅγιον ὑπὲρ ἡμῶν ἐκχυθῆναι, ἐὰν ἀπὸ τῆς Παλαιᾶς ἀναγνῶτε ἡμῖν περὶ μετανοίας λέγομεν, ὅτι ἐν τῇ Παλαιᾷ συγκεχώρηται· ἐν δὲ τῇ Καινῇ διὰ τὸ πάθος οὐκ ἔσται συγχώρησις. Ἐὰν δὲ ἀπὸ τῆς Καινῆς δείξωμεν, ὅτι καὶ μετὰ τὸ βάπτισμα καὶ μεταλῆψιν τοῦ Πνεύματος ἁμαρτήσας τις ἀναπαλεῖται διὰ μετανοίας τὸ χάρισμα, δῆλον, ὅτι ἔστι μετὰ-

[79] II Cor. III, 18. [80] Isa. LIII, 9. [81] Jerem. VIII, 4. [82] Isa. I, 18. [83] ibid. 16.

(70) Combefisius putat potius legendum esse Διότι ἡμεῖς, *quapropter diximus nos*, etc.

νοια τοῖς παραπεσοῦσι καὶ μετὰ τὸ βάπτισμα · καὶ τὰ ἐν τῇ Παλαιᾷ ἔσται ὑπὲρ τῆς μετανοίας κύρια. Ὡς προσέχουσι δὲ λέγω · ὅθεν καὶ βαρυτέρων ἅπτομαι, ἵνα, εὐέλπιδες γενόμενοι, μὴ ἅπαξ πεσόντες ἐπιμένωμεν τῷ πτώματι. Οὐκ ἐπείσθης αὐτῷ δι' ὑποδείγματος παριστῶντι, ὅρκῳ πείσθητι τοῦ Θεοῦ. Λέγει ὁ Θεός . « Ζῶ ἐγὼ, λέγει Κύριος. » Τοῦτο δὲ ὅρκος Θεῷ πρέπων. Ἐπειδὴ γὰρ οὐκ εἶχε μείζονα ἑαυτοῦ, ὄμνυσι δὲ διὰ τὴν ἀπιστίαν τῶν τὴν μετάνοιαν ἀναιρούντων, « Ζῶ ἐγὼ, λέγει Κύριος, » [καὶ οὐδεὶς φοβείτω,] ὅτι « οὐ θέλω τὸν θάνατον τοῦ ἁμαρτωλοῦ, ἀλλ' ἢ ἐπιστρέψαι αὐτὸν καὶ ζῆν. » Ὁ ζῶν, ζῆσαι θέλει. Οὐδὲ ὅτε ὄμνυσι Θεὸς ἀξιόπιστος ; Οὔτε λόγῳ, οὔτε ὑποδείγματι, οὔτε ὅρκῳ πείθῃ ; Ἔργοις πείσθητι. Οὐ κατεστράφη Νινευὶ · μετενόησε γάρ. Ἡ ἀγανάκτησις τοῦ προφήτου, ὅτι οὐ κατεστράφη · ἀνεφύη κολόκυνθα. Ἀπολογεῖταί σοι, ἵνα μνησθῇς, ὅτι ἔστιν ἀγαθός. Δέδοικα δὲ μὴ ἀκούσῃς παρ' αὐτοῦ · « Εἰ ὁ ὀφθαλμός σου πονηρός ἐστιν, ὅτι ἐγὼ ἀγαθός εἰμι ; » Τίς ἀσεβέστερος ἀναγέγραπται τοῦ Ἀχαάβ ; Ὡς ἀναγινώσκουσι λέγω. Ἥρπασε πρὸς ταῖς ἄλλαις ἁρπαγαῖς ἀμπελῶνα, φονεύσας τὸν δεσπότην · κατῆλθε κληρονομῆσαι · κατῆλθε χαίρων. Ἀπήντησεν ὁ λυπῶν, ὁ ἐλέγχων προφήτης · οὐχὶ ἐχθρὸς, ἀλλ' ὡς φειδόμενος ἀπεφήνατο οὐ τὴν ἑαυτοῦ ἀπόφασιν, ἀλλὰ τὴν τοῦ Θεοῦ. Μετὰ τὴν ἀπόφασιν ἐνεδύσατο σάκκον, καὶ ἀποδύεται τὴν δεσποτείαν. Γέγραπται γὰρ, ὅτι αὐτὸς ὁ προφήτης, ὁ ἀποσταλεὶς ἐπὶ τὴν ἀπόφασιν, ἤκουσε παρὰ τοῦ Θεοῦ, ὅτι Ἐπειδὴ ἐδεήθη Ἀχαὰβ, τὴν ἀπειλὴν φοβούμενος, οὐκ ἔσται ἃ εἶπον ἐν ταῖς ἡμέραις αὐτοῦ. Ἀναγκάζομαι ἐπιθυμῆσαι καλοῦ φαρμάκου. Δαβὶδ ὁ ὅσιος, καὶ μετὰ τὴν ἁμαρτίαν ὅσιος, τῶν δέκα ἐντολῶν ἐν μιᾷ ὑποθέσει τρεῖς παρέβη. Ἐπειδὴ ὑμῖν λαλοῦμεν, εἴπωμεν καὶ σαφέστερον. Γέγονε μοιχεία, καὶ φόνος, καὶ ἐπιθυμία ἀλλοτρίας γυναικός. Ἥμαρτεν ὁ δίκαιος ἄνθρωπος, καὶ ὁ Θεὸς κριτὴν αὐτὸν ἐποίησε τῆς ἰδίας ἁμαρτίας. Ἐπειδὴ γὰρ οὐ βλέπομεν δοκὸν ἐν ὀφθαλμῷ, ἡμῶν, κάρφος δὲ ἐν ἀλλοτρίῳ, εἰσάγει αὐτῷ τὴν δίκην αὐτοῦ ὡς ἀλλοτρίαν, καὶ φησιν, ὅτι « Δύο ἄνδρες ἦσαν ἐν πόλει μιᾷ, ὁ μὲν πλούσιος, ὁ δὲ πένης. Τῷ πλουσίῳ ὑπῆρχε πολλά · τῷ δὲ πένητι ἀμνὰς μία, ἣ καὶ ἐν τῷ κόλπῳ αὐτοῦ ἐκάθευδε (τοῦτο δὲ γυναικὸς μυστήριον), μετ' αὐτοῦ ἤσθιε, καὶ ἐκ τοῦ ποτηρίου αὐτοῦ ἔπινεν. Ἦλθε, φησι, ξένος τῷ πλουσίῳ · » καλῶς δὲ ὅτι « ξένος · » οὐ γὰρ ἐν τούτοις εἶχε συνήθειαν ὁ Δαβίδ. « Ἦλθεν οὖν οὐτῷ ξένος. Ἐλύσας, φησὶ, τῷ ξένῳ ἀφ' ὧν εἶχε θῦσαι, τὴν μίαν ἀμνάδα, φησὶ, τοῦ πένητος ἁφαρπάσας θύει. » Ὅσον ἂν πέσῃ ὁ ἰσχυρὸς, ταχεῖαν ἔχει τὴν ἀνάστασιν. Ἀγανακτεῖ ὁ Δαβίδ · ἦν γὰρ Δαβὶδ καὶ πεσών. « Ζῇ Κύριος, ἄξιος θανάτου ἐστὶν ὁ ποιήσας τοῦτο. » Ἀπεφήνατο αὐτὸς καθ' ἑαυτοῦ. Ὡς ἀπεφήνατο, ἐφανέρωσεν ὁ προφήτης τίς ἐστιν ὁ ἄνθρωπος. Εὐθὺς ἐπὶ τὸ φάρμακον ἐλήλυθεν · εἶδε τὸ τραῦμα · προσέφυγε τῷ ἰατρῷ. « Ἥμαρτον, » φησὶ, καὶ εὐθὺς ἡ ἴασις. « Καὶ ὁ Κύριος παρῆνεγκέ σου τὸ ἁμάρτη-

rit, eum pœnitentiæ beneficio revocari, palam est lapsis pœnitentiæ locum esse etiam post baptismum. sicque ea quæ in Veteri leguntur, robur auctoritatemque ad astruendam pœnitentiam habebunt. Alloquor velut attentos : unde et graviora attingo, utsemel lapsi, concepta spe bona, haudquaquam in peccato permaneamus. Non credidisti ei per exemplum probanti, Dei crede juramento. Dicit Deus : « Vivo ego, dicit Dominus [84]. » Convenit autem Deo hoc jusjurandum. Quoniam enim non habebat majorem semetipso, jurat autem propter incredulitatem eorum qui pœnitentiam abolent, « Vivo ego, dicit Dominus, » sed nemo absterreatur, quoniam « nolo mortem peccatoris, sed magis ut convertatur et vivat [85]. » Qui vivit, vivere te vult. Itane etiam cum Deus jurat, indignus est cui credatur? Neque verbo, neque exemplo, neque juramento credis? Crede factis. Ninive eversa non est : egit enim pœnitentiam [86]. Eversam eam non fuisse indigne ferebat propheta : enata est cucurbita [87]. Excusat se tibi, ut memineris eum esse bonum. Vereor autem ne audias ab ipso : » An oculus tuus nequam est, quia ego bonus sum [88]? » Quis magis impius quam Achaab descriptus est? Velut legentibus loquor. Vineam præter reliquas prædas, domino occiso, rapuit [89] : descendit ad hæredium capiendum : descendit gaudens. Obviam venit qui tristitiam inferret, qui eum redargueret, propheta videlicet, non inimicus, sed velut parcens pronuntiavit non suam, sed Dei sententiam. Lata sententia, induit saccum, exuit dominium. Scriptum est enim quod ipse propheta, qui ad sententiam dicendam missus fuerat, audierit a Deo. Quoniam precatus est Achaab, veritus minas, non in ipsius diebus erunt quæ dixi [90]. Cogor remedium bonum exoptare. Sanctus ille David, vel post peccatum sanctus, ex decem præceptis tria in una causa transgressus est. Quoniam alloquimur vos, loquamur jam clarius. Factum est adulterium, et cædes, et concupiscentia alienæ uxoris [91]. Peccavit justus homo, et Deus ipsum proprii peccati constituit judicem. Et quoniam in nostro oculo trabem non videmus, videmus vero festucam in alieno [92], crimen ejus tanquam alienum ei proponit, et dicit [93] : « Viri duo erant in civitate una, unus dives, alter pauper. Diviti erant multa : pauperi vero agna una : quæ et in sinu ejus dormiebat » (hoc autem uxoris erat mysterium), « manducabat cum ipso, et de poculo ejus bibebat. Venit, inquit, hospes ad divitem ; » recte vero dicitur « hospes ; » David videlicet his non assueverat. « Venit igitur ad eum hospes : Parcens ille, inquit, hospiti mactare de his quæ habebat, unam illam, inquit, pauperis agnam abreptam mactat. » Quantumvis sane cadat fortis, cito resurgit. Rem moleste fert David, erat enim David et in

[84] Ezech. xxxiii, 11. [85] ibid. [86] Joan. iii, 10. [87] Joan. iv, 6. [88] Matth. xx, 15. [89] III Reg. xxi, 16 seqq. [90] ibid. 29. [91] II Reg. xi, 23 seqq. [92] Matth. vii, 3. [93] II Reg. xii, 1-4.

lapsu. « Vivit Dominus, dignus est morte qui fecit hoc [94]. » Sententiam in se ipso tulit. Hanc ubi tulit, declaravit propheta quis esset homo ille. Statim David accessit ad remedium : vidit vulnus, **805** ad medicum confugit. « Peccavi, » inquit, et statim adest medela ; « Et Dominus transtulit peccatum tuum [95]. » Quid enim vis, unumne peccatum imputari sanctis, an justitiam multam ? Fecit peccatum, at fecit etiam justitias multas. Quid justum est apud justum Deum, paucorumne meminisse, an multorum oblivisci ? Sit statera, et qua mensura mensi fuerimus, admetientur nobis [96]. Si peccata plura sunt, sit peccator : justitiæ plures, sit justus. Unus et unus. Nam omnia nostra ex abundantiori judicantur. Et res una alba albore superatur ab altera ; et dulci, si compares aliquid aliud, dulcius est. Sic etiam justi sumus tanquam homines, non quod peccatum justitia sit. Unde Filius Dei justitia vocatur : nos vero participatione justitiæ justi sumus. Et Moyses aliquid lingua locutus est [97], quod tamen non comprehensum est historia. Et Abraham invenitur fidelis fuisse [98], et tamen fuit tempus cum esset incredulus [99]. Non accuso justos, sed Deum gloria afficio. Non invito quemquam ut peccemus. Placuit Enoch Deo, inquit, Scriptura [1], postquam genuisset filium. Si postea placuit, potest placere qui non placuit.

3. Sed veniamus ad Novum Testamentum, licet occurrant adhuc nobis plura e Veteri. Nam et Manasses qui idola quadruplicem faciem habentia in templo Dei collocarat, ut undecunque quis ingrederetur, idola adoraret, acta pœnitentia revocatus est ex captivitate. Transeamus ad Novum. Ex illo namque, unde potissimum excludere volunt pœnitentiam, pœnitentia potissimum prædicatur. Interrogemus Servatorem, Cur venisti ? et respondet : « Non veni, ut justos salvos faciam, sed peccatores, inquit [2], ob pœnitentiam. » Sciscitemur ex ipso. Quid gestas in humeris ? Ovem, inquit, perditam. Super quo gaudium fit in cœlo ? Super aliquo peccatore, inquit [3], pœnitentiam agente. Angeli gaudent, et tu invides ? Deus gaudens suscipit, et tu prohibes ? Confugiamus ad Deum bonum alacritate majore. Duo, inquit [4], erant, ambo filii (dicere mihi non potes pœnitentiam illam gentilium fuisse : sed ambo erant filii qui sua ex æquo diviserant). Junior quod habebat consumit : justus cum esset, excidit. At consumptis omnibus venit ad pœnitentiam, et ad patrem properat, et patri occursurus, cogitat quid sit ei dicturus. « Peccavi, inquit, in te, et coram cœlo [5]. » Hæc apud se statuit, nec latuit

μα. » (71) Τί γὰρ βούλει, ἐν ἁμάρτημα λογισθῆναι ὁσίοις, ἢ πολλὴν δικαιοσύνην ; Ἐποίησεν ἁμαρτίαν, ἀλλ' ἐποίησε καὶ πολλὰς δικαιοσύνας. Τί δίκαιον παρὰ δικαίῳ Θεῷ, τῶν ὀλίγων μνημονεῦσαι, ἢ τῶν πολλῶν ἐπιλανθάνεσθαι ; Ἔστω ζυγός, καὶ ᾧ μετροῦμεν, μετρηθήσεται ἡμῖν. Εἰ πλείονα τὰ ἁμαρτήματα, ἔστω ἁμαρτωλός · εἰ δὲ πλείονα τὰ δικαιώματα, ἔστω δίκαιος. Εἷς καὶ εἷς. Τὰ γὰρ παρ' ἡμῖν πάντα ἐκ τοῦ πλείονος λέγεται. Καὶ τοῦ λευκοῦ ἐστι λευκότερον, καὶ τοῦ γλυκέος εἰς σύγκρισιν ἄλλο γλυκύτερον. Οὕτως καὶ οἱ δίκαιοί ἐσμεν ὡς ἄνθρωποι, οὐχ ὡς ἡ ἁμαρτία δικαιοσύνη. Ὅθεν ὁ Υἱὸς τοῦ Θεοῦ δικαιοσύνη ἀκούει · ἡμεῖς δὲ μεταλήψει δικαιοσύνης δίκαιοι. Καὶ Μωϋσῆς ἐλάλησέ τι τῇ γλώττῃ, ἀλλ' οὐκ ἀπελήφθη τῇ ἱστορίᾳ. Καὶ Ἀβραὰμ εὑρίσκεται πιστὸς καὶ ἔστιν ὅπου ἠπίστησεν. Οὐ τῶν δικαίων κατηγορῶ ἀλλὰ τὸν Θεὸν δοξάζω. Οὐ προτρέπομαι, ἵνα ἁμαρτήσωμεν. Ἤρεσεν Ἐνὼχ τῷ Θεῷ, λέγει ἡ Γραφὴ, μετὰ τὸ γεννῆσαι τὸν υἱόν. Εἰ μετὰ ταῦτα ἤρεσεν, ἔστιν ἀρέσαι μὴ ἀρεσκόμενον.

3. Ἀλλ' ἔλθωμεν ἐπὶ τὴν Καινὴν, ἔτι πλείονα ἔχοντες ἀπὸ τῆς Παλαιᾶς. Καὶ γὰρ Μανασσῆς ὁ τετραπρόσωπα (72) εἴδωλα ἐν τῷ ναῷ τοῦ Θεοῦ θεὶς, ἵν' ὅθεν ἄν τις εἰσέλθῃ τοῖς εἰδώλοις προσκυνήσῃ, μετανοήσας ἀνεκλήθη ἐκ τῆς αἰχμαλωσίας. Ἔλθωμεν ἐπὶ τὴν Καινήν. Ἀφ' ἧς γὰρ μάλιστα θέλουσιν ἀποκλεῖσαι τὴν μετάνοιαν, ἀπ' αὐτῆς μάλιστα κηρύττεται ἡ μετάνοια. Πυνθανώμεθα τοῦ Σωτῆρος, Τί ἦλθες ; καὶ ἀποκρίνεται. « Οὐκ ἦλθον δικαίους σῶσαι (73) ἀλλὰ ἁμαρτωλούς, φησὶν, εἰς μετάνοιαν. » Ἐξετάσωμεν αὐτὸν, Τί βαστάζεις ἐπ' ὤμων ; Ἀπολωλὸς, λέγει, πρόβατον. Ἐπὶ τίνος γίνεται χαρὰ ἐν οὐρανοῖς ; λέγει, Ἐπί τινος ἁμαρτωλοῦ μετανοοῦντος. Ἄγγελοι χαίρουσι, καὶ σὺ βασκαίνεις ; Ὁ Θεὸς χαίρων δέχεται, καὶ σὺ κωλύεις ; Σφοδρότερον προσφευξώμεθα ἀγαθῷ Θεῷ. Δύο, φησὶν, ἦσαν, ἀμφότεροι υἱοὶ (οὐ δύνασαί μοι εἰπεῖν, ὅτι ἡ ἀπὸ Ἑλλήνων ἐστὶν ἡ ὧδε μετάνοια, ἀλλ' ἀμφότεροι υἱοὶ, ἐξ ἴσου μερίσαντες). Ἀναλίσκει ὃ εἶχεν ὁ νεώτερος · δίκαιος ὤν, ἐκπίπτει. Ἀναλώσας δὲ πάντα, ἦλθεν ἐπὶ μετάνοιαν, καὶ σπεύδει (74) πρὸς τὸν πατέρα, καὶ μελετᾷ πατρὶ ἀπαντήσων, τί εἴποι. « Ἥμαρτον, εἶπεν, ἐπὶ σοὶ, καὶ ἔμπροσθεν τοῦ οὐρανοῦ. » Ταῦτα ἐβουλεύσατο, οὐκ ἔλαθε τὸν ἀγαθὸν πατέρα. Ἦλθεν ἀπολογήσασθαι, ἀπήντησεν ὁ αἰσχυνόμενος (75). Μόνον θέλησον, καὶ αὐτὸς

[94] II Reg. XII, 5. [95] ibid. 13. [96] Matth. VII, 2. [97] Exod. IV, 13, 14. [98] Gen. XV, 6. [99] Gen. XVII, 17. [1] Gen. V, 22. [2] Matth. IX, 13. [3] Luc. XV, 5-7. [4] Luc. XV, 11. [5] ibid. XXI.

(71) Quæ hoc loco traditur doctrina ut sanæ theologiæ, ita veritati prorsus est contraria ; nec satis mirari queo Combefisium, qui, ut ejus verbis utar, eam cum aliis Basilianis conciliare conatur. Certe si ex nulla alia re, at ex perversitate doctrinæ tam novæ quam Basilio indignæ discere ei licebat, orationem ejusmodi Basilio Magno tribui nec debere, nec posse.

(72) Legas velim Ducæi eruditissimam notam in illud, ὁ τετραπρόσωπα.

(73) Σῶσαι, si credamus Combefisio, hoc loco est καλέσαι, *non veni, ut vocem justos, sed peccatores ad pœnitentiam.*

(74) Editi καὶ εἰ σπεύδει. Voculam εἰ delevimus, exemplum Combefisii secuti.

(75) Illud, ἀπήντησεν ὁ αἰσχυνόμενος, ita inter-

προαπαντᾷ. Ἄρχεται λέγειν, καὶ ὁ πατὴρ προσλαμβάνεται. Κατανοεῖ τὰ σπλάγχνα, καὶ μὴ ἀποκόψῃς τὴν ἐλπίδα. Ἐδέξατο, καὶ φησί· Θύσατε ταῦρον, καὶ στολὴν ἐξενέγκατε, καὶ ταύτην ἀρχαίαν, καὶ δακτύλιον ἐν τῇ χειρί. Ταῦτα πάντα παρερμηνεύεται μὲν, δηλοῖ δὲ συντόμως τὴν προτροπὴν τὴν ἀγαθὴν τοῦ ὑποδεξαμένου, οὐ πρὸς ἃ θέλω, ἀλλὰ πρὸς ἃ λέγει. Εἰ δὲ ἀγανακτεῖς, ὅτι δέχεται μετὰ τὸ βοσκῆσαι χοίρους, μετὰ τὸ ἀναλῶσαι πάντα, ἠγανάκτησε καὶ ὁ ἀδελφός, ἀλλ' οὐκ ἐδέξατο ὁ αἰσχυνόμενος.

A bonum patrem. Excusaturus se accessit : obviam ivit ille, habens ei honorem. Solum velis, et ipse præcurrit. Incipit loqui, et pater admittit. Considera viscera, et ne abscindas spem. Excepit, et ait : Mactate taurum, et stolam afferte, eamque primariam, et annulum in manum ipsius. Hæc omnia in aliam quidem sententiam exponuntur : sed tamen compendio significant bonam **606** suscipientis cohortationem, non ad ea quæ volo, sed ad ea quæ dicit. Quod si suscipi hunc, posteaquam pavit porcos, posteaquam absumpsit omnia, indigne fers, indigne tulit et frater : contra ille honorifice excepit.

4. Καὶ συκῆ γεωργουμένη, καὶ ἐν τρισὶν ἔτεσι μὴ δοῦσα καρπὸν, ἀφείθη, καὶ οὐκ ἐξετμήθη ἐπ' ἐλπίδι τοῦ δοῦναι. Δεσπότης χαρίζεται, καὶ σὺ B ἀντερεῖς ; Μὴ γὰρ ἴδια πράγματά τις ἑαυτῷ ἁρπάζει ; Εἰ δὲ χαρίζεται ὁ Θεὸς, τίς ὁ ἀντιλέγων ; Ἐπεὶ διδαχθῶμεν εὔχεσθαι· « Ἄφες ἡμῖν τὰ ὀφειλήματα ἡμῶν, διότι ἀφήκαμεν καὶ ἡμεῖς. » Σὺ ἀφίεις, Θεὸς οὐκ ἀφίησι ; Σὲ ἐποίησεν ἰατρὸν σεαυτοῦ. ὯΙ μέτρῳ ἀντιμετρῇς, ἀντιμετρηθήσεταί σοι. Ἀφίεις, ἀφίησί σοι. Ἀλλὰ σὺ ὁ πονηρὸς χρηστεύῃ, ὁ ἀγαθὸς οὐ πολὺ μᾶλλον ; Μετὰ ἁμαρτωλῶν (76) Ἰησοῦς, μετὰ νοσούντων ὁ ἰατρός. Ἀγανακτοῦσι Φαρισαῖοι, οἱ πατέρες τῶν νῦν ἀγανακτούντων· οὐκ ἀποστρέφεται ὁ ἐλεήμων. Εἰσῆλθεν εἰς οἶκον Φαρισαίου κληθείς· ἐπεισῆλθεν αὐτῷ ἁμαρτωλὸς γυνὴ μὴ κληθεῖσα. Εἶδε τὴν ἁμαρτίαν, προσῆλθε τῇ δικαιοσύνῃ· εἶδε τὴν νόσον, ἀπῆλθεν ὅπου ὁ ἰατρός. Προσῆλθεν οὐ πρὸς προσώπῳ, οὐ γὰρ εἶχε παῤῥησίαν· οὐκ ἐκράτησεν αὐτοῦ χεῖρα, οὐ γὰρ ἐτόλμα· ἀλλ' ἐπὶ τοὺς πόδας, οὓς τοῖς δάκρυσιν ἔπλυνεν, ἐξέβαλε τὰς τρίχας τότε μόνον καλῶς, τὰς πολλάκις κακῶς φανείσας τότε καλῶς ἐγύμνωσεν. Ὑπεγράφη σοι τὸ προσφυγεῖν τοῖς ποσὶ τοῦ Ἰησοῦ. Ἀνῆλθε πρὸς τὸν Πατέρα, ἀλλὰ φησιν· « Ἐγὼ μεθ' ὑμῶν εἰμι. » Ὁπότε θέλεις, πρόσφυγε θαῤῥῶν, βρέξον πόδας, ἐγγίζων ἐστί. Καὶ ἦλθε παρὼν, καὶ ἀπῆλθε παρών. Ταῦτα ἀπὸ Καινῆς ἀδελφὰ τῶν ἐν Παλαιᾷ. Τί κηρύττει ὁ Ἰωάννης ; Βάπτισμα μετανοίας. Καὶ διδάσκει ἐν παραβολαῖς, οὐχ ἅπαξ, οὐ δὶς, ἵνα πολλάκις διδασκόμενος μάθῃς. Πέτρος τρὶς ἀπαρνεῖται, καὶ κεῖται ἐν θεμελίῳ. Παῦλος ἀπὸ διωκτῶν κῆρυξ. Ἀλλ' ἐνταῦθά ἐστι ζήτημα. Ἀλλὰ τί λέγει αὐτός ; « Ἰησοῦς Χριστὸς ἦλθεν εἰς τὸν κόσμον, ἁμαρτωλοὺς σῶσαι, ὧν πρῶτός εἰμι ἐγώ. » Τὸ ἴδιον ἐλάττωμα φανεροῖ, ἵνα δείξῃ τὸ μέγεθος τῆς χάριτος. Ἀλλὰ Πέτρος εἰπὼν καὶ εὐλογηθεὶς, εἰπὼν, ὅτι « Υἱὸς εἶ τοῦ Θεοῦ » τοῦ ὑψίστου, καὶ ἀκούσας, ὅτι « Πέτρα εἶ, » ἐνεγκωμιάσθη. Εἰ γὰρ καὶ πέτρα, οὐχ ὡς Χριστὸς πέτρα ὡς Πέτρος πέτρα· Χριστὸς γὰρ ὄντως πέτρα ἀσάλευτος· Πέτρος δὲ διὰ

4. Et ficus quæ colebatur, et annos tres fructum non dederat, dimissa est, nec excisa ob spem futuri fructus. Dominus condonat, et tu contradicis? Num quisquam est qui res sibi proprias rapiat ? Quod si Deus indulget, quis est qui contradicat ? Alioqui discamus orare ; « Dimitte nobis debita nostra quoniam dimisimus et nos [6]. » Tu dimittis et Deus non dimittit ? Te tui ipsius fecit medicum. Qua mensura mensus fueris, remetietur tibi. [7]. Dimittis ; dimittit tibi. Tu malus, cum sis tamen benigne agis ; nonne multo magis is qui bonus est ? Versatur Jesus cum peccatoribus, medicus cum infirmis. Indignantur Pharisæi, patres eorum qui nunc indignantur ; non aversatur misericors. Ingressus est in domum Pharisæi, vocatus ; ingressa est post illum mulier peccatrix non vocata [8]. Vidit peccatum, ivit ad justitiam ; vidit morbum, abiit eo, ubi erat medicus. Accessit non ad faciem, neque C enim usque adeo audax erat : non ipsius apprehendit manum, non enim audebat : sed ad pedes, quos lacrymis lavabat, effudit comam tunc solum honeste ; eam plerumque turpiter ostensam, tunc honeste nudavit. Datum tibi est exemplum, ut ad pedes Jesu confugias. Rediit ad patrem, sed dicit « Ego vobiscum sum [9]. » Quandocunque libuerit, confugito confidenter, riga pedes, propinquus est [10]. Et venit præsens, et abiit præsens. Hæc quæ ex Novo Testamento desumpta sunt, iis quæ in Veteri comperiuntur germana sunt et affinia. quid prædicat Joannes ? Baptismum pœnitentiæ. Atque in parabolis docet, non semel, non bis, ut dum sæpe doceris, discas. Petrus ter negat, tamen in fundamento collocatur. Paulus ex persecutoribus factus est prædicator. Sed his quæstio D est. Quid vero dicit Ipse ? « Jesus Christus venit in mundum ut peccatores salvos faceret, quorum primus sum ego [11]. » Declarat suum ipsius vitium, ut gratiæ ostendat magnitudinem. At dixerat Petrus, et benedictionem consecutus fuerat ;

[6] Matth. VI, 12. [7] Matth. VII, 2. [8] Luc. VII, 37 seqq. [9] Matth. XXVIII, 20. [10] Deut. IV, 7. [11] I Tim. I, 15.

pretatur Combefisius: *Occurrit cui is pudore fuerat, qui ejus offensus luxuria, cui ille probro fuerat* : quarum interpretationum mihi nulla placet. Existimo verbum αἰσχύνεσθαι hoc loco sumi pro eo quod est *revereri, honorem habere*: quasi dixisset auctor ; *pater filio occurrit honorifice.* Quod sequitur, τὴν προτροπὴν τὴν ἀγαθὴν, etc., id quoque explanat Combefisius: ego autem hanc orationem tanti non facio, ut in ea explananda multum laboris ac industriæ ponere velim.

(76) Editio Paris. κατὰ ἁμαρτωλῶν, male. Editio Basil. μετὰ ἁμαρτ., recte.

dixerat : « Filius es Dei » altissimi [12] : cumque audisset : « Petra es [13], » præconio nobilitatus est. Quanquam autem petra est, non ut Christus petra, sed ut Petrus petra : Christus enim vere petra est inconcussa : Petrus vero propter petram, Nam Jesus dignitates suas largitur, nec exhauritur : sed quæ tribuit retinet. Lux est. « Vos estis lux mundi [14]. » Sacerdos est ; facit sacerdotes. Ovis est. « Ecce mitto vos sicut oves in medio luporum [15]. « Petra est, petram facit, et servis dat sua. Hoc enim indicium est divitis, habere et tribuere. Verum qui apud nos divites sunt, cum largiuntur, ea quæ habent imminuunt. Divites enim non sumus, nam aliena possidemus. Ille vero sic dives est, ut quantumcunque largitus fuerit, tantum nihilo secius dives permanet, velut fons perennis. Quantumcunque hauseris, non decrescit fluentum. Imo non velut fons : nullum enim apud nos exemplum naturæ illi potest comparari. Quare cum habeamus dignum **607** nihil, minoribus utimur, ut ignota utcunque cognoscamus. Negat ter Petrus, non ut Petrus cadat, sed ut et tu habeas consolationem. Flevit; lacrymæ eum qui nostri miseretur, flexerunt. Nam bonum erat propositum animi. Ubique solus confitetur. « Spiritus quidem promptus : caro vero infirma [16]. » Qui finxit, figmentum novit [17], portatque infirmitates, condonans delicta.

5. « Memento, Domine, inquit, quod pulvis sumus [18]. » Ecquid enim est justitia nostra ? Vere magnus erat Abraham. Ita erat magnus, quoniam terra est et cinis [19]. Qui enim cognoscit quantum intersit Deum inter et homines, novit seipsum. Audi et alias beatitudines. « Beati quorum remissæ sunt iniquitates, et quorum tecta sunt peccata [20]. » Deus beatos prædicat, et tu prohibes ? Loquunturne Scripturæ uti volumus ? debemusne obtemperare ita, ut scriptum est ? Atque hæc contra nos. Contentio quæ spem amputat, bona non est. Sed quia veniam post baptisma pollicemur (hoc enim maxime communit adversus scelus), scribit Apostolus in priore Epistola ad Corinthios : « Scortatio omnino inter vos nominatur, et talis scortatio qualis nec inter gentes nominatur [21]. » Audistis mali magnitudinem, etiam latæ sententiæ vehementiam audite. « Congregatis vobis, inquit, et meo spiritu, in virtute Christi, tradatur qui hujusmodi est Satanæ, in interitum carnis, ut spiritus salvus sit [22]. » Castigat, non enim tanquam inimicus rejicit. In priore quidem Satanæ tradidit ; in posteriore vero nihil priori contrarium scribit. « Confirmetur in illum charitas, ne tristitiæ nimietate pereat qui ejusmodi est [23]. » Solvit etiam indissolubilia Apostolus. Tunc jubet talem Satanæ tradere : postea de eodem scribens ac veniam dans, ait : « Ut ne circumveniamur a Satana [24]. » Nam si quem nostrum rapuit, jam nos

A τὴν πέτραν. Χαρίζεται γὰρ Ἰησοῦς τὰ ἑαυτοῦ ἀξιώματα, οὐκ ἀποκενούμενος, ἀλλ' ἔχων ἃ δίδωσι. Φῶς ἐστιν. « Ὑμεῖς ἐστε τὸ φῶς τοῦ κόσμου. » Ἱερεύς ἐστι· ποιεῖ ἱερεῖς. Πρόβατόν ἐστιν. « Ἰδοὺ ἀποστέλλω ὑμᾶς ὡς πρόβατα ἐν μέσῳ λύκων. » Πέτρα ἐστὶ· πέτραν ποιεῖ, καὶ τὰ ἴδια χαρίζεται τοῖς δούλοις. Τοῦτο γὰρ σημεῖον πλουσίου, τὸ ἔχειν καὶ χαρίζεσθαι· Ἀλλ' οἱ παρ' ἡμῖν πλούσιοι χαριζόμενοι ἐλαττοῦσιν ἃ ἔχουσιν. Οὐ γὰρ πλούσιοι, ἀλλάτρια γὰρ κεκτήμεθα. Ὁ δὲ οὕτως πλουτῶν, ὅσα ἂν χαρίζηται, τοσοῦτον μένει πλούσιος ὤν· ὥσπερ πηγὴ ἀένναος. Ὅσον ἂν λάβῃς, οὐκ ἀπομειοῦνται τὸ ῥεῦμα. Καὶ οὐχ ὡς πηγῆς οὐδὲν γὰρ ἄξιον ὑπόδειγμα τῶν παρ' ἡμῶν ἐκείνη. τῆς φύσεως. Ἀλλὰ μὴ ἔχοντές τι ἄξιον, χρώμεθα τοῖς ἐλάττοσιν, ἵνα ὁπωσδήποτε γνῶμεν τὰ ἄγνωστα,

B Τρὶς ὁ Πέτρος ἀρνεῖται, οὐχ ἵνα Πέτρος πέσῃ, ἀλλ' ἵνα καὶ σὺ σχῇς (77) παραμυθίαν. Ἐδάκρυσεν, ἔκαμψε τὰ δάκρυα τὸν ἐλεήμονα ἡμῶν. Ἡ γὰρ προθυμία ἦν ἀγαθή. Παντοχοῦ ὁμολογεῖ μόνος. « Τὸ μὲν πνεῦμα πρόθυμον· ἡ δὲ σὰρξ ἀσθενής. » Οἶδεν ὁ πλάσας τὴν πλάσιν, καὶ βαστάζει τὰ ἀσθενήματα, συγχωρῶν τὰ παραπτώματα.

5 « Μνήσθητι, φησὶ, Κύριε, ὅτι χοῦς ἐσμεν. » Τί γὰρ ἡμῶν ἡ δικαιοσύνη ; Μέγας ἦν ὄντως Ἀβραάμ. Οὕτως ἦν μέγας, διότι γῆ ἐστι καὶ σποδός. Ὁ γὰρ γινώσκων ὅσον μεταξὺ Θεοῦ καὶ ἀνθρώπων, οἶδεν ἑαυτόν. Ἄκουε καὶ ἄλλους μακαρισμούς. « Μακάριοι

C ὧν ἀφείθησαν αἱ ἀνομίαι, καὶ ὧν ἐπεκαλύφθησαν αἱ ἁμαρτίαι. » Θεὸς μακαρίζει, καὶ σὺ ἀποκωλύεις ; Ἆρα πότερον ὡς βουλόμεθα λέγουσιν αἱ Γραφαί, ἢ ὡς γέγραπται ὀφείλομεν ἀκολουθῆσαι ; Καὶ ταῦτα καθ' ἡμῶν· Οὐ καλὴ ἡ φιλονεικία, ἐλπίδα ἀποκόπτουσα. Ἀλλ' ἐπειδὴ ἐπαγγελλόμεθα μεθὰ τὸ βάπτισμα συγχώρησιν (τοῦτο γὰρ τὸ συνεκτικώτατον πρὸς τὴν κακουργίαν), γράφει ὁ Ἀπόστολος ἐν τῇ προτέρᾳ Ἐπιστολῇ πρὸς Κορινθίους, ὅτι « Πορνεία ὅλως ἐν ὑμῖν ὀνομάζεται, καὶ τοιαύτη πορνεία ἥτις οὐδὲ ἐν τοῖς ἔθνεσιν ὀνομάζεται· « Ἠκούσατε τὸ μέγεθος τοῦ κακοῦ, ἀκούσατε καὶ τὸ μέγεθος τῆς ἀποφάσεως. « Συναχθέντων, φησὶν, ὑμῶν, καὶ τοῦ ἐμοῦ πνεύματος ἐν τῇ δυνάμει τοῦ Χριστοῦ, παραδοῦναι τὸν τοιοῦτον τῷ Σατανᾷ εἰς ὄλεθρον τῆς σαρκὸς, ἵνα τὸ πνεῦμα σωθῇ. » Παιδεύει, οὐ γὰρ ὡς

D ἐχθρὸς ἀπορρίπτει. Ἐν μὲν τῇ προτέρᾳ τῷ Σατανᾷ παραδέδωκεν· ἐν δὲ τῇ δευτέρᾳ γράφει οὐδὲν τῇ προτέρᾳ ἐναντίον, « Κυρῶσαι εἰς αὐτὸν ἀγάπην, μὴ τῇ ὑπερβολῇ τῆς λύπης ἀπόληται ὁ τοιοῦτος. » Ἔλυσε καὶ τὰ ἄλυτα ὁ Ἀπόστολος. Τότε λέγει παραδοῦναι τὸν τοιοῦτον τῷ Σατανᾷ· μετὰ ταῦτα περὶ τοῦ αὐτοῦ γράφων καὶ συγχωρῶν, φησὶν· « Ἵνα μὴ πλεονεκτηθῶμεν ὑπὸ Σατανᾶ. » Ἐάν γὰρ λάβῃ τινὰ ἡμῶν, καὶ

[12] Matth. xvi, 16. [13] ibid. 18. [14] Matth. v, 14. [15] Matth. x, 16. [16] Matth. xxvi, 41. [17] Psal. cii, 14. [18] ibid. [19] Gen. xviii, 27 [20] Psal. xxxi, 1. [21] I Cor. v, 1. [22] ibid. 4, 5. [23] II Cor. ii, 6, 7. [24] ibid. 11.

(77) Ita hunc locum emendat Combefisius, ut pro καὶ συσχῇ legat καὶ σὺ σχῇς, quem sequimur.

ἐκτησεν ἡμῶν. Ἐξέρχεται πρόβατον ἀπὸ ποι- A circumvenit. Egreditur ovis ex caula, luporum fit
λύκων γίνεται βορά. Εἰσάγαγε, ἵνα φύγῃ τὴν pabulum. Introduc, ut insidias effugiat. Ita boni
ιλήν· ὥσπερ οἱ ἀγαθοὶ ποιμένες, κἂν ἁρθῇ τὸ pastores, etiamsi rapta ovis sit, vellus saltem
τον, δέρμα γοῦν σπεύδουσι λαβεῖν. Εἰ δέρμα recuperare student. Si vellus mortuæ abstrahere
καλὸν ἀποσπάσαι (78), ψυχὴν ἀπὸ στόματος bonum est, animam ex ore lupi eripere res nihili
οὐκ ἄξιον λαμβάνειν; Καὶ ἐν πολέμῳ τιτρώ- est? Et victor in bello vulneratur, nec ob id non
ι ἀριστεὺς, καὶ οὐχ ὅτι ἐτρώθη, διὰ τοῦτο οὐ coronatur, quod vulneratus est: sed laboribus
αι· ἀλλ' ἔλαβε τραύματα πολλὰ ἐργασάμενος. multis perfunctus, vulnera accepit. Unumne ma-
ἐν λογιζεται κακὸν, τὰ δὲ πολλὰ ἀγαθὰ οὐ lum reputat Deus, multa vero bona non reputat?
ται Θεός; Πόσοι μάρτυρες, πρῶτον ἀρνησάμε- Quot martyres qui primum negarant, rursus red-
ὸ δεύτερον ἀνεκαλέσαντο τὴν ἧτταν; Ἀλλ' ἀρ- integrata pugna cladem resarsere? Negarant
ενοι οὐχὶ τῇ διανοίᾳ, ἀλλὰ τῇ γλώττῃ. Ἡ σὰρξ autem non animo, sed lingua. Caro namque infir-
ἀσθενής. Ἀπαρνούμενος ἐκπίπτει, πάλιν ὁμο- ma est. Excidit qui abnegat; rursus, cum confitetur,
ἀνακαλεῖται. Οὐ γὰρ τὰ κακὰ φυλάττει ὁ Θεὸς, instauratur. Nec enim mala observat Deus, bona
καλὰ ἀθετεῖ. Καὶ βασανιζόμενός τις, πολλάκις vero nullo loco numerat. Et cum quis torqueretur,
ις, μὴ ἐνεγκών, οὐ τὴν προθυμίαν, ἀλλὰ τὸν B plerumque cessit, cum ferre non posset, non com-
Ἀλλὰ κατενεχθεὶς, καὶ ἄνεσιν λαβὼν, ἀνακα- mutans voluntatis propositum, sed labore vi-
. Τὸ μικρὸν ῥῆμα φυλαχθήσεται αὐτῷ, αἱ δὲ ctus. At dimissus, ac requiem nactus, restauratur.
οι οὐκ ἀριθμηθήσονται; Ἀλλὰ Θεὸς κριτὴς, οὐκ Servabiturne dictum breve adversus illum, tor-
πων ἡ τόλμα. Τολμᾷς νομοθετεῖν Θεῷ, ὃς οἶδε menta vero non enumerabuntur? At Deus judex
σθένειαν, καὶ χορηγεῖ τὴν βοήθειαν, καὶ δώσει est, non hominum audacia. Audes legem præscri-
κην; Πόσοι οὐκ ἀπὸ καλοῦ βίου ἐμαρτύρησαν; bere Deo, qui infirmitatem novit, et suppedi-
ἐπειδὴ ἐπέστρεψεν ἐπιθυμία, ἀποστερηθήσον- tat auxilium, dabitque victoriam? Quot sunt qui
ὼν καμάτων; Οὐκ ἄγγελοί ἐσμεν, ἀλλ' ἄνθρω- post vitam malam martyrium **608** sustinuerunt?
καὶ πίπτομεν καὶ ἐγειρόμεθα, καὶ πολλάκις τῆς Num quoniam cupiditas illexit, privabuntur labo-
ὥρας. « Καὶ ἀστὴρ ἀστέρος διαφέρει ἐν δόξῃ. » ribus? Non angeli sumus, sed homines, et cadimus
; Εἰ γὰρ μέτρον τί ἐστι τῆς δικαιοσύνης, πάν- et resurgimus, idque sæpenumero hora eadem.
ρεῖλουσι τὸ ἴσον ἔχειν· εἰ δὲ οἱ μὲν λάμπουσιν « Et stella a stella differt in gloria [25]. » Quam ob
ἥλιος, οἱ δὲ αὐγάζουσιν ὡς σελήνη, οἱ δὲ κατὰ causam? Etenim si mensura quædam est justitiæ,
ιαφορὰν τῶν ἄστρων λάμπουσι, δῆλον, ὅτι ἄλλος debent omnes æque justi esse: sin alii fulgent ut
χει· ὁ δὲ ἐλαττούμενος δῆλον ὅτι ἔχει μικρὰ C sol, alii splendent ut luna, alii autem pro astrorum
ήματα. Εἰ δὲ οὐδενὸς ἁμαρτήσαντος ἡ ἄφεσις, ἡ discrimine coruscant, perspectum est alium ab
ρὰ ἦν ἐν τῇ ποικιλίᾳ (79). alio superari: qui autem superatur, liquet eum

ıtis parvis obnoxium esse. Quod si nemini qui peccavisset, daretur venia, foret discrimen in
tate.

Ἀλλ' ἐπειδὴ ἀναγκαῖόν ἐστι δεῖξαι μετὰ τὸ βά- 6. Sed quoniam demonstrare necesse est, lapsos
ια σωζομένους τοὺς παραπεσόντας, φοβούμενος post baptisma salutem consequi, non sine metu
μὴ παρὰ τὸ ἐμὸν βούλημα ἀποστῆτε· πάνυ γὰρ loquor, ne præter animi mei sententiam descisca-
τοὺς λαμβάνοντας τὸ βάπτισμα μὴ ἁμαρτάνειν. tis: omnino enim cupio non peccare qui bapti-
παραπίπτοιέν ποτέ τινες μὴ βουλόμενοι, οὐ βού- smum accipiunt. Quod si qui aliquando præter
ὸ βούλονται οἱ τὴν μετάνοιαν ἀναιροῦντες, μὴ voluntatem lapsi fuerint, non volo quod volunt
μενοι συναποθανεῖν ἡμᾶς τῷ σταυρῷ· ἀλλ' ὁ qui pœnitentiam abrogant, nolentes nos una com-
τολος, καὶ συνταφῆναι αὐτῷ, καὶ μηκέτι ζῆν mori in cruce: sed quod Apostolus vult [26], nos
ία, τοῦτο μὲν βούλομαι. « Οὐκ ἀθετῶ δὲ τὴν χά- una cum ipsa sepeliri, nec amplius vivere nos pec-
ῦ Θεοῦ. » Γαλάταις γράφων ὁ Ἀποστολός φησιν, cato; hoc ipsum volo. « Non abjicio autem gra-
αβον Πνεῦμα. Μὴ τούτου ἐναργέστερον ζητεῖς; tiam Dei, » ait Apostolus scribens ad Galatas [27],
ἐπιφέρει· « Οὕτως ἀνόητοί ἐστε, ἐναρξάμενοι quod Spiritum acceperant. Num hoc manifestius
ιατι, νῦν σαρκὶ ἐπιτελεῖσθε. » Οὐκοῦν εἰλήφασι quiddam quæris? Sed infert: « Sic stulti estis, ut
ια. Καὶ πάλιν· « Τοῦτο μόνον θέλω μαθεῖν παρ' D cum Spiritu cœperitis, nunc carne consummemini [28]. » Ergo Spiritum acceperant. Et iterum:
· ἐξ ἔργων νόμου τὸ Πνεῦμα ἐλάβετε, ἢ ἐξ ἀκοῆς « Hoc solum volo discere a vobis: ex operibus
ως; Ἐτρέχετε καλῶς. » Βλέπετε πόσα πλεονα- legis Spiritum accepistis, an ex auditu fidei [29]?
ατα. Ἄκουε τὰ ἁμαρτήματα. « Νῦν σαρκὶ ἐπι- Currebatis bene [30].» Videte quot prærogativæ. Audi
θε, ἐξεπέσατε ἀπὸ Χριστοῦ. » Εἶδες αὐτοὺς peccata. Nunc carne consummamini, excidistis
ας τὸ Πνεῦμα· ἤκουσας, ὅτι « Κατηργήθητε

Cor. xv, 41. [26] Rom. vi, 4. [27] Galat. ii, 21. [28] Galat. iii, 3. [29] ibid. 2. [30] Galat. v, 5, 7.

) Editio Basil. ἀποσπάσαι, recte. Editio Paris. ζάσαι.

(79) Voculam οὐκ de suo addidit Combefisius.

a Christo. » Vidisti ipsos habere Spiritum : audisti illud, « Evacuati estis a Christo [31] : » similiter quoque, « A gratia excidistis [32]. » Quid postea subjungit, locum dans instaurationi ? « Filioli mei, quos iterum parturio [33]. » Semel genuerat ; sed qui semel genuerat, non recusat etiam denuo gignere ad salutem. Quod si quispiam omnia alia animo malo agat, idipsum fuerit impium. Homines vero qui Spiritum acceperunt, qui bene cucurrerunt, tanta passi, periclitati, frustra toleratis adversis, lapsi et evacuati, iterum tamen regenerantur, ut rursus Dei formam recipiant. Num quidquam superest tibi, quod adversus pœnitentiam opponas ? Quis nos formavit ? Deus. Fecit nobis corpus, fecit nobis animam. Contemnitne ? Quis dedit nobis pharmacum vitæ ? Cur adhibentur lectiones ? Ut desistamus a peccatis. Cur irrigamur ? Ut fructum afferamus. Quid oramus ? Ut dimittantur nobis peccata. Imponamus finem orationi. Quibusnam non est pœnitentia ? Ille ipse est, qui pœnitentiæ spe male agens, habet maleficii habitum, ac pœnitentia privatus est. Spes est etiam post peccatum, est curatio etiam post ulcus, sed manet cicatrix. Beatum fuerit, ne vacillasse quidem : beatitudo altera, reddita post plagam sanitas. Deo autem, qui initio condidit, seque demittit ad infirmitatem, et propositum servat, ac pœnitentiam largitur, per eum qui nobis bona confert, Jesum Christum Dominum nostrum, gloria et imperium in sæcula sæculorum. Amen.

A ἀπὸ Χριστοῦ · » ὁμοίως καὶ, « Τῆς χάριτος ἐξεπέσατε. » Τί μετὰ ταῦτα ἐπιφέρει, διδοὺς τόπον ἐγκαινισμοῦ ; « Τεκνία μου, οὓς πάλιν ὠδίνω. » Ἅπαξ τὴν γεννήσας · ἀλλ' οὐχ ὁ ἅπαξ γεννήσας παραιτεῖται καὶ ἐκ δευτέρου γεννῆσαι εἰς σωτηρίαν. Εἰ τὰ ἄλλα πάντα τις κακουργήσει, τοῦτο αὐτὸ ἄθεον (80) Ἄνθρωποι δὲ, λαβόντες τὸ Πνεῦμα, καλῶς τρέχοντες, τοσαῦτα ὑπομείναντες, κινδυνεύσαντες, εἰκῇ ὑπομενοῦσι, B ἐκπεσόντες καὶ καταργηθέντες, πάλιν ἀναγεννῶνται, ἵνα πάλιν μορφὴν Θεοῦ ἀναδέξωνται. Μὴ πάλιν ὑπολείπεταί σοι ἀντιλογία περὶ μετανοίας ; Τίς ἡμᾶς ἔπλασε ; Θεός. Ἐποίησεν ἡμῖν σῶμα, ἐποίησεν ἡμῖν ψυχήν. Περιορᾷ ; Τίς δέδωκεν ἡμῖν φάρμακον ζωῆς ; Διὰ τί ἀναγνώσματα ; Ἵνα ἀποστῶμεν ἁμαρτημάτων. Διὰ τί ἀρδευόμεθα ; Ἵνα καροφορήσωμεν. Τί ἐγχόμεθα ; Ἵνα ἀφεθῶσιν ἡμῶν αἱ ἁμαρτίαι. Πληρώσωμεν τὸν λόγον. Τίσιν οὐκ ἔστι μετανοια ; Ὁ δ' ἐλπίδι τῆς μετανοίας κακουργῶν κακουργίας ἔχει τὸν τρόπον, καὶ ἀπεστέρηται μετανοίας. Ἔστιν ἐλπὶς καὶ μετὰ τὴν ἁμαρτίαν, ἔστιν ἴασις καὶ μετὰ τὸ ἕλκος, ἀλλὰ μένει ἡ οὐλή. Μακάριον τὸ μηδὲ διστάσαι · δεύτερος μακαρισμὸς ἡ μετὰ τὴν πληγὴν ἴασις. Θεῷ δὲ τῷ πλάστῃ ἐξ ἀρχῆς, καὶ συνερχομένῳ τῇ ἀσθενείᾳ, καὶ φυλάττοντι τὴν προαίρεσιν, καὶ χαριζομένῳ μετάνοιαν, διὰ τοῦ ἄγοντος ἡμῖν τὰ ἀγαθὰ, Ἰησοῦ Χριστοῦ τοῦ Κυρίου ἡμῶν, ἡ δόξα καὶ τὸ κράτος εἰς τοὺς αἰῶνας τῶν αἰώνων. Ἀμήν.

## 609 EJUSDEM HOMILIA

*Adversus eos qui per calumniam dicunt dici a nobis deos tres.*

1. Solatium magnum est animis qui ob concitatum in se odium afflictantur, una cum Domino odio haberi. « Si enim mundus vos odit, scitote, inquit, quod me ante vos odio habuit [34]. » Quapropter si Dilectus odio habetur, quid est magni, si nos apud homines quibus copiosa est odii supellex, odio digni habeamur ? Prohibeor loqui tristium recordatione, quæ animum subit ; atque decidentes lacrymæ vocem intercipiunt, cum cogito quod dilectione et pace nobis a Domino relicta, nequaquam tamen quæramus quod relictum est. Donum est quod oculos fugit, nec in quoquam reperitur. Charitas relicta est, sed pugna manet. Data concordia est, sed odium accensum est. Magnum odii rogum inter nos accendimus. Plangimus quisque privatim, nec tamen convenit inter nos. Quis mihi dabit theatrum universum orbem terrarum, et vocem tuba validiorem, et lamentationes Jeremiæ, et la-

C

## ΤΟΥ ΑΥΤΟΥ ΟΜΙΛΙΑ

Πρὸς τοὺς (81) συκοφαντοῦντας ἡμᾶς, ὅτι τρεῖς θεοὺς λέγομεν.

1. Μεγάλη παράκλησις ψυχαῖς, διὰ τὸ μισεῖσθαι κεκακωμέναις (82), τὸ μετὰ Κυρίου μισεῖσθαι. « Εἰ ὁ κόσμος γὰρ ὑμᾶς μισεῖ, γινωσκετε, φησὶν, ὅτι ἐμὲ πρῶτον ὑμῶν μεμίσηκε. » Διὸ εἰ ὁ Ἀγαπητὸς μισεῖται, τί μέγα, εἰ ἡμεῖς τοῦ μίσους ἀξιούμεθα παρ' ἀνθρώποις, οἷς περισσεύει τὸ κτῆμα τοῦ μίσους ; Ἐκέχει μου τὸν λόγον ἡ μνήμη τῶν λυπηρῶν, ὑποτρίχουσα τὴν καρδίαν (83) · καὶ προπῖπτον τὸ δάκρυον τὴν φωνὴν ἐπικόπτει, ὅταν ἐνθυμηθῶ, ὅτι ἀγάπης καὶ εἰρήνης ἡμῖν παρὰ Κυρίου καταλειφθείσης, οὐ ζητοῦμεν τὸ καταλειφθέν. Ἀφανές ἐστι τὸ δῶρον ἐν οὐδενὶ εὑρισκόμενον. Ἀγάπη κατελείφθη · καὶ μάχη D ἐμπολιτεύεται. Ἕνωσις ἐδόθη · καὶ μῖσος ἐξήφθη. Μεγάλην κατ' ἀλλήλων τὴν πυρκαϊὰν τοῦ μίσους ἐξάψαμεν · ἕκαστος καθ' ἑαυτὸν ὀδυρόμεθα, εἰς ἀλλήλους δὲ οὐ συμβιβαζόμεθα. Τίς μοι δώσει (84) θέατρον τὴν οἰκουμένην ἅπασαν, καὶ φωνὴν σάλπιγγος εὐτονωτέραν, καὶ θρήνους Ἱερεμίου, καὶ δάκρυον δελφιδὸς κε-

[31] Galat. v, 4. [32] ibid. [33] Galat. iv, 19. [34] Joan. xv, 18.

(80) Pro ἄθεον legi debere ἄπορον putat vir doctissimus Combef.

(81) Aliter in aliis codicibus inscribitur hæc oratio : quas inscriptiones, cum sensu inter se non dissideant, notare inutile foret. Hæc oratio in modum epistolæ scripta invenitur in aliquibus mss. uti in Harl. et Clarom.

(82) Editi ψυχαῖς κεκακωμέναις. Vox ψυχαῖς in libris veteribus deest. Mox unus codex Combef. μετὰ Κυρίου ἢ διὰ Κύριον μισεῖσθαι, *una cum Domino aut propter Dominum odio haberi* : cui codici favet Reg. tertius secundis curis.

(83) Antiqui duo libri τῇ καρδίᾳ.

(84) Codex Harl. δῷη. Nec ita multo post mss. plerique omnes ἡμῖν κατακεχυμένην. Vox ἡμῖν deest in vulgatis.

ταρράξαι καρδίαν ὀδύναις συντετριμμένην, κατα- A crymas uberes,quibus cor doloribus contritum di-
χέασθαι κόνιν τὴν νῦν ἐκ τῆς ἀτιμίας ἡμῖν κατακε- rumpam, pulveremque nobis nunc ignominiose
χυμένην, πενθῆσαί τε τὴν κοινὴν συμφορὰν, ὅτι ἐπι- aspersum perfundam, et deplorem calamitatem
λέλοιπεν ἡ ἀγάπη ἡ ῥίζα τῶν ἐντολῶν; Διὰ τοῦτο communem ? Quippe defecit mandatorum radix
ἀκορέστῳ τῇ περιπλοκῇ τοῦ πνεύματος συμπερι- charitas. Quapropter insatiabili spiritus amplexu
πτύσσομαι τοὺς παρόντας, ὅτι θέαμα ξένον ἔδειξαν complector astantes,quod alter alteri conglutinati,
εἷς ἑνὶ συγκολλώμενοι (85). Γεγενήμεθα γὰρ καθ' spectaculum insolitum exhibuerunt.Nam privatim
ἑαυτὸν ἕκαστος ὥσπερ ἡ ψάμμος, οὐ συνημμένοι ἀλ- unusquisque velut arena effecti sumus,non sociati
λήλοις, ἀλλ ἕκαστος καθ' ἑαυτὸν διῃρημένοι. Οὔτε inter nos, sed singuli inter nos divisi. Neque enim
γὰρ οἰκοδομὴν συστῆναι, συνδέσμων ὑφαιρεθέντων, detractis compagibus,potest ædificium consistere:
δυνατόν· οὔτε Ἐκκλησίαν εἰς ὕψος αὐξηθῆναι, μὴ neque Ecclesia in altum crescere, pacis charita-
συνδεμένην τῷ συνδέσμῳ τῆς εἰρήνης καὶ τῆς ἀγά- tisque vinculis non colligata.
πης.

2. Μικρὸν ἡμῖν μακροθύμως χρήσατε τὴν ἀκοὴν, 2.Aures paulisper nobis patienti animo commo-
οὐ πρὸς ἐπίδειξιν διαλεγομένοις, ἀλλ' εἰς κοινωνίαν date,non ad ostentationem dicturis, sed ad id im-
τῶν λυπηρῶν συμπεριλαμβάνειν ἐπειγομένοις· φέρει B pulsuris, ut vos in tristium societatem adjunga-
γὰρ παραμυθίαν ὀδυρομένοις (86) ἡ κοινωνία τῶν mus; nam societas gemituum affert solatium lu-
στεναγμῶν. Τάχα δὲ καὶ πρὸς Κύριον ἐνωθεῖσα ἡμῶν gentibus. Fortasse autem et tristitia nostra ad-
ἡ λύπη εὐτονώτερον ἂν διαβαίη. Ἢ ἕκαστος ἡμῶν καθ' unata, vehementius ad Dominum transibit. Num
ἑαυτὸν εἰσακουσθήσεται διὰ τὴν ἐκ τῶν ἔργων ἀτο- quisque nostrum ob languidam agendi rationem
νίαν; Αὐτὸ τὸ (87) ὁρώμενον τῆς παλαιᾶς ἀγάπης privatim exaudietur? Quod conspicimus, id anti-
τῶν πατέρων ἐστὶ λείψανον. Τούτου γὰρ ἕνεκα ἐκεῖ- quæ illius Patrum charitatis reliquiæ sunt. Nam
νοι τὰς πανηγύρεις ταύτας ἐμηχανήσαντο, ἵνα τὴν ἐκ illi eam ob causam publicos hos conventus adin-
τῶν χρόνων ἐγγινομένην ἀλλοτρίωσιν διὰ τῆς τῶν καιρῶν ἐπιμιξίας ἀνανεοῦσθαι (88)· καὶ τοὺς τὴν ὑπερο- venere, ut certis anni temporibus convenientes,in-
ρίαν οἰκοῦντας, ἵνα τοῦτον καταλαβόντας τοπον, ductam temporum processu alienationem renova-
ἑαυτοῖς ἀρχὴν φιλίας καὶ ἀγάπης τὴν συντυχίαν πα- rent, iique qui dissiti sunt, si ad unum hunc lo-
ρέχειν. Τοῦτο πνευματικὴ πανήγυρις τὰ ἀρχαῖα ἀνα- cum accederent, sibi amicitiæ atque dilectionis
νεουμένη· τοῖς μέλλουσιν ἀρχὴν παρεχομένη. Οὐ γὰρ initium congressum facerent. Hic est spiritualis
ἤλθομεν ὠνίων ποιήσασθαι διάμειψιν, ἀλλ' ἀγάπης conventus, quo vetera renovantur, futuris initium
ἀλλήλοις δοῦναι ἀνταλλαγμα, πλήρη δοῦναι, καὶ πλή- præbetur. Non enim venimus rerum venalium fa-
ρη λαβεῖν τὴν ἀγάπην. Ταῦτα οἱ πατέρες ἡμῶν κατ- C cturi permutationem,sed **610** charitatis commu-
εστήσαντο. Ἡμεῖς δὲ παραλαβόντες εἰς τί κατελή- tationem mutuam exhibituri, daturi charitatem
ξαμεν δείξει τὰ ὁρώμενα. Οἱ πλεῖστοι τῶν παόν plenam, plenamque recepturi.Hæc sunt a patribus
των κατάσκοποι μᾶλλόν εἰσι κατάσκοποι τῶν λεγο- nostris constituta. Nos autem qui ea velut per ma-
μένων ἢ μαθηταὶ τῶν διδαγμάτων (89). Καὶ λόγος nus tradita accepimus, in quem statum degenera-
ἐπιζητεῖται οὐ πρὸς οἰκοδομὴν τῶν παρόντων, ἀλλὰ verimus, spectaculum præsens ostendet. Plurimi
πρὸς ἐπήρειαν τῶν ἐφεδρευόντων. Κἂν μέν τι λεχθῇ eorum qui adsunt,magis sunt exploratores eorum
συμβαίνον ταῖς ἐπιθυμίαις τῶν ἐξοστρακιζόντων τὴν quæ dicenda sunt, quam discipuli eorum quæ do-
γνώμην, ἀπῆλθε καταδεξάμενος ὡς τὸ ἴδιον εὑρὼν παρ' centur. Atque exquiritur concio, non ut astantes
ἡμῖν. Ταῦτα ἐγγραφέσθω ταῖς ὑμετέραις καρδίαις. ædificentur, sed ut insidiatores locum habeant ca-
Μαρτυρήσατε (90) τῇ ἀληθείᾳ καὶ ἡμῖν πρὸς τοὺς ἐπι- lumniandi. Quod si forte dictum est quidpiam,
τρυλλοῦντας τὰ τοιαῦτα, ὅτι ἄρα ἡμεῖς τὴ παλαιὰν quod conveniat cupiditatibus eorum qui sententiam
δωρεὰν ἀνανεωσάμεθα. explodunt, abiit qui audivit, tanquam si id quod
suum est, apud nos reperisset. Hæc cordibus ve-
stris inscribantur. Reddite testimonium veritati et nobis, adversus eos qui talia divulgant, videlicet
quod nos donum vetus instauravimus.

3. Ταῦτα γὰρ μὴ φοβουμένων τὸν Κύριον τὰ ῥή- D 3.Hæc enim sunt non timentium Dominum verba,
ματα, ἀνοιγόντων καθ' ἡμῶν στόμα (91), ὡς ἡμῶν sed aperientium contra nos os,quasi nos deos tres
τρεῖς θεοὺς καταγγελλόντων. Ὁ τρεῖς θεοὺς κηρύττων enuntiemus. Deos tres qui prædicat,quid quærit in

(85) Ita libri veteres. Editi εἰς ἓν συγκ. Mox duo mss. συνημμένοι πρὸς ἀλλήλους.

(86) Unus codex Combef. et Harl. ὠδυνομένοις.

(87) Editi διαβαίη ἑκάστου ἡμῶν καθ' ἑαυτὸν, εἰσακούεσθαι διὰ τὴν ἐκ τῶν ἔργων εὐτονίαν, μὴ δυναμένων ἀλλήλοις ἑνοῦσθαι. Αὐτὸ τό. Codex Harl. cum Combef. ut in contextu. Mox mss. ἐστὶ λείψανον. Editi vero ἔτι λείψανον.

(88) Veteres aliquot libri et editi ἀνανεώσωσι... παρέχοιεν. Codex Harl. ἀνανεοῦσθαι...παρέχειν.Quod si quispiam malit ἀνανεώσωσι... παρέχοιεν, legat oportet οἰκοῦντες... καταλαβόντες, ex grammaticorum præceptis.

(89) Sic mss. nostri. Editi vero τῶν δογμάτων.

(90) Codices nonnulli Μαρτυρήσατε. Alii duo mss. Μάρτυρες ἔστεσθε, *testes eritis*. Editi Μαρτυρήσασθε. Statim editi πρὸς τοὺς ἐμὲ θρυλλοῦντας. At mss. aliquot πρὸς τοὺς ἐπιθρυλλοῦντας.

(91) Codex Harl. Ταῦτα γὰρ στόματα μὴ φοβουμένων τὸν Κύριον ἀνοίγεται καθ' ἡμῶν. Mox mss. Ἐκκλησία Κυρίου. Editi Ἐκκλησία Χριστοῦ.

Ecclesia Domini? Alibi deorum multitudo, alibi religiosus Dei cultus. Qui tres dicit, audeat etiam dicere quatuor, numerum ad duodecim usque extendat. Quæ est igiturinsania eorum qui exacutam linguam habent contra veritatem? Non sum pusillo animo ad reprehendendum, sed exspecto judicium Christi. Illic mihi ex adverso sistentur, qui hanc calumniam consuunt : « Novit Dominus qui sint sui [35]; » et, « Qui calumniatur pauperem, irritat eum qui fecit illum [36]. » Si fidem Patrum trado, cur missis Patribus me bello petis? Si credo in Patrem, si confiteor Filium, si non reprobo Spiritum. Trinitatem qui confitetur, si deos tres nominet, abrogat baptisma, et fidem impugnat. Quorsum mea persona supposita, Dominum bello impetis? Quis reliquit, ut baptizemus in nomen Patris et Filii et Spiritus sancti [37]? ego, an Dominus? Cujus sunt verba? præconis, an illius qui misit? Cur, quia personam meam calumniis facile obnoxiam reperis, ob me impugnas veritatem? ob me concutis fidei munimentum? Ergo quidem expugnari facile possum: sed fides perstat inconcussa. « Unus Dominus [38], » disce ex verbis Pauli, non duo, aut tres. Etsi Filium Dominum nominavero, non in duos dominos, non in deos multos divisi dominationem. Dominus Pater, Dominus Filius : « Una fides [39], » cum Dominus unus sit. Unum uni comes est : uni Domino, una fides, uni fidei, « Unum baptisma [40]. » Sic unum ex uno per unum confirmatur. Sed si non dejicio Spiritum, neque eum in servili ordine colloco, propterea calumniam illam suscipio. Cave dicas quæ non dico, et videamus calumniæ tuæ verisimilitudinem. Quid occultas tuam ipsius calumniam? Mentiris, vir exsecrande, cum **611** ais deos tres a nobis prædicari, nec aperte dicis nos ipsos esse, qui eos qui Spiritum sanctum creaturam dicunt, anathemate ferimus. Hanc accusationem admitto. Eam ob causam ignem subibo et gladium exacutum. Sive rota collidat, sive tormenta in me moveantur, eadem animi persuasione perferam tormenta, qua martyres hic jacentes coronas consecuti sunt. Itaque hoc me nomine accusa, quod non inter creaturas numero Spiritum sanctum. Quod si quid amplius dixeris, reddes rationem Judici. Modo legebatur, « Cum venerit Paracletus [41]; » tu vero inde

A τί ζητεῖ ἐν Ἐκκλησίᾳ Κυρίου; Ἀλλαχοῦ πολυθεία· καὶ ἀλλαχοῦ θεοσέβεια. Ὁ τρεῖς λέγων κατατολμάτω καὶ τεσσάρων· ἐκτεινάτω τὸν ἀριθμὸν εἰς δώδεκα (92). Τίς οὖν ἡ μανία τῶν ἠκονημένην γλῶσσαν ἐχόντων κατὰ τῆς ἀληθείας; Οὐ μικροψυχῶ πρὸς τὸν ἔλεγχον, ἀλλ' ἐκδέχομαι τὸ τοῦ Χριστοῦ δικαστήριον. Ἐκεῖ ἀντικαταστήσονται μοι οἱ τὴν ἐπήρειαν ταύτην ῥάπτοντες· « Οἶδε Κύριος τοὺς ὄντας αὐτοῦ· » καὶ « Ὁ συκοφαντῶν πένητα παροξύνει τὸν ποιήσαντα αὐτόν. » Εἰ μεταδίδωμι τὴν πίστιν τῶν Πατέρων (93), τί, παρεῖς τοὺς Πατέρας, ἐμοὶ πολεμεῖς; Εἰ πιστεύω εἰς Πατέρα, εἰ ὁμολογῶ τὸν Υἱόν, εἰ μὴ ἀθετῶ τὸ Πνεῦμα. Εἰ ὁ Τριάδα ὁμολογῶν τρεῖς ὀνομάζει θεούς, ἀθετεῖ τὸ βάπτισμα, καὶ πολεμεῖ τῇ πίστει. Τί, τὸ ἐμὸν πρόσωπον ὑποθέμενος, πολεμεῖς τῷ Κυρίῳ; Τίς κατ-

B ἔλειπε βαπτίζειν εἰς ὄνομα Πατρὸς, καὶ Υἱοῦ, καὶ ἁγίου Πνεύματος; ἐγὼ, ἢ Δεσπότης; Τίνος τὰ ῥήματα; κήρυκος, ἢ τοῦ ἀποστείλαντος; Τί, τὸ ἐμὸν πρόσωπον εὐεπίβατον ταῖς συκοφαντίαις εὑρὼν, δι' ἐμοῦ πολεμεῖς τῇ ἀληθείᾳ; δι' ἐμοῦ κατασείεις τὸ ὀχύρωμα τῆς πίστεως; Ἐγὼ μέν σοι εὐάλωτος· ἡ δὲ πίστις ἄσειστος. « Εἷς Κύριος (94), » μάνθανε τοῦ Παύλου λέγοντος, μὴ δύο, ἢ τρεῖς. Κἂν ὀνομάσω Κύριον τὸν Υἱὸν, οὐκ εἰς δύο κυρίους, οὐκ εἰς πολλοὺς θεοὺς διεῖλον τὴν κυριότητα. Κύριος ὁ Πατὴρ, Κύριος ὁ Υἱός· « Μία πίστις, » ἐπειδὴ εἷς Κύριος. Ἓν ἑνὶ ἀκολουθεῖ· ἑνὶ Κυρίῳ μία πίστις, μίᾳ πίστει « ἓν βάπτισμα. » Οὕτως ἓν ἐξ ἑνὸς δι' ἑνὸς βεβαιοῦται. Εἰ δὲ οὐκ ἀθετῶ τὸ Πνεῦμα, οὐδὲ ἐν τῇ δουλικῇ αὐτὸ τίθημι τάξει, διὰ τοῦτο τὴν συκοφαντίαν ἐκείνην ἐκ-

C δέχομαι. Μὴ λέγε ἃ μὴ λέγω, καὶ ἴδωμέν σου τῆς συκοφαντίας τε πιθανόν. Τι ὑποκρύπτεις σεαυτοῦ τὴν ἐπήρειαν; Φευδῆ, κατηραμένε (95), λέγων παρ' ἡμῖν τρεῖς θεοὺς καταγγέλλεσθαι, καὶ οὐ λέγεις ἐκ τοῦ προφανοὺς, ὅτι ἡμεῖς ἐσμεν οἱ τοὺς κτίσμα τὸ Πνεῦμα τὸ ἅγιον λέγοντας ἀναθεματίζοντες. Ταύτην τὴν κατηγορίαν δέχομαι. Ἐπὶ τούτῳ πῦρ καὶ ξίφος ἠκονημένον ὑφίσταμαι. Κἂν ὁ τροχὸς καταῤῥάσσῃ, κἂν βασανιστήρια ἐπ' ἐμὲ κινῆται, ἐν τῇ αὐτῇ πληροφορίᾳ δέχομαι τὰ βασανιστήρια, ἐν ᾗ καὶ οἱ μάρτυρες οἱ ἐνταῦθα κείμενοι τῶν στεφάνων ἠξιώθησαν. Τοῦτο τοίνυν ἐγκάλει μοι, ὅτι μὴ ἐν τοῖς κτίσμασι συναριθμῶ τὸ Πνεῦμα τὸ ἅγιον. Κἂν δέ τι περισσὸν λέ-

D γοις, τῷ κριτῇ λόγον δώσεις. « Ὅταν ἔλθῃ (96) ὁ Παράκλητος, » νῦν ἀναγινώσκετο· σὺ δὲ ταῖς συκοφαν-

[35] II Tim. II, 19. [36] Prov. XIV, 31. [37] Matth. XXVIII, 19. [38] Ephes. IV, 5. [39] ibid. [40] ibid. [41] Joan. XV, 26.

(92) Unus codex Combef. εἰς δωδεκάθεον. Ibidem libri Combefisiani ἄθεον καὶ ἐγγὺς τῆς δαιμονικῆς πλάνης τὸ πολύθεον.

(93) Editi εἰς τὴν τῶν Πατέρων πίστιν μεταδιώκω, τι. Codex Combef. cum Harl. ut in contextu. Reg. tertius εἰ τήν, etc.

(94) Illud, εἷς Κύριος, addidimus ex libris antiquis. Mox editi Κύριον, οὐκ εἰς δύο... θεούς. Κύριος. At Colb. primus cum alio codice ita, ut edidimus. Hoc editi in loco codices Combefisiani ὁ Υἱός. Κυριότης μία, ἀρχὴ γὰρ μία· εἷς Κύριος, μια πίστις. Ita in Reg. tertio legere pergimus, Διὰ τοῦτο μία πίστις, ἐπειδὴ εἷς Κύριος. Ἓν ἑνὶ ἀκολουθεῖ· ἓν ἑνὶ Κυρίῳ· μία πίστις, ἓν βάπτισμα. Οὕτως. ***Dominatio una, principium enim unum. Unus Dominus, una fides. Ob id una fides, quod unus Dominus. Unum uni abest: unum uni Domino, una fides, unum baptisma:*** in quibus omnibus, ut verum fatear, peregrinitatis aliquid olfacere mihi videor. Illud, μιᾷ πίστει, ex uno codice Combefisiano additum est.

(95) Editi ψευδῆ κατηραμένα. Codices Combefisiani ψεύδῃ, κατηραμένε. Aliquanto post editi οἱ τὸ κτίσμα. At mss. οἱ τοὺς κτίσμα.

(96) Illud, Ὅταν ἔλθῃ, etc., restituimus ex Combefisianis libris. Reg. secundus νῦν ἀναγινωσκέτω ὁ Παράκλητος.

τίαις ἀφορμὴν εἰς ἐπήρειαν τέθεικας. Παράκλητος, φησὶν, ὁ περὶ σοῦ παρακαλῶν. Δι' ὧν εὐεργετεῖ, διὰ τούτων ἀγνωμονεῖς. Οὐ δέχῃ τοίνυν τοῦ Παρακλήτου τὴν εὐεργεσίαν. Ἢ οὐχὶ Κύριος ἑαυτῷ ταύτην τὴν προσηγορίαν πρέπειν ἐνομοθέτησε; « Πέμψω ὑμῖν καὶ ἄλλον Παράκλητον. » Ὁ καὶ ἄλλον εἰπὼν οὐχ ἑαυτὸν ἔδειξε πρὸ τοῦ ἄλλου; Εἰ ἀπ' ἐμαυτοῦ (97) λαλῶ, μὴ ἀκούετέ μου· εἰ τὰ γεγραμμένα ἀναγινώσκω, ὑπόκυψον τῇ ἀληθείᾳ. Ὁ τέλειος οὔτε μειοῦται, οὔτε αὔξεται. Εἷς ἀγέννητος ὁ Θεὸς· εἷς ὁ τούτου μονογενὴς ὁ Υἱός; καὶ Θεός. Ὥσπερ οὐκ ἔνι (98) συναγέννητος Θεὸς ἕτερος, οὕτως οὐδὲ συγγεγεννημένος Υἱὸς ἕτερος· Ὥσπερ οὐ λόγῳ ὁ Πατήρ, οὕτως οὐδὲ λόγῳ ὁ Υἱός. Θεὸς ὁ Πατήρ, Θεὸς ὁ Υἱός· Θεὸς τέλειος (99) ὁ Πατήρ· Θεὸς τέλειος καὶ ὁ Υἱός. Ἀσώματος ὁ Πατήρ· ἀσώματος ὁ Υἱός, ἀσωμάτου χαρακτὴρ, καὶ εἰκὼν ἀσώματος. Πιστεύεις, ὅτι γεγέννηται; Μὴ ζήτει, Πῶς; Εἰ γὰρ ἐνδέχεται ζητεῖν, ὁ ἀγέννητος πῶς ἀγέννητος, ἐνδέχεται ζητεῖν, καὶ ὁ γεγεννημένος πῶς γεγέννηται· εἰ δὲ οὐ καταλείπει ζήτησιν ὁ ἀγέννητος, πῶς ἀγέννητος (1)· οὕτως οὐδὲ ὁ γεγεννημένος καταλείπει ζητεῖν, πῶς γεγέννηται. Μὴ ζήτει τὰ ἀνεύρετα· οὐ γὰρ εὑρήσεις. Ἐὰν γὰρ ζητῇς, παρὰ τίνος ἔχεις μαθεῖν; Παρὰ γῆς; Οὐχ ὑφεστήκει. Παρὰ θαλάττης; Οὐκ ἦν ὑγρά. Παρ' οὐρανοῦ; Οὐκ ἦν ἐπαρθείς. Παρ' ἡλίου καὶ σελήνης καὶ ἄστρων (2); Οὐκ δεδημιούργηντο. Ἀλλὰ παρ' αἰώνων; Πρὸ αἰώνων ὁ Μονογενής. Μὴ ἐξέταζε τὰ μὴ ἀεὶ ὄντα ὑπὲρ τοῦ ἀεὶ ὄντος. Εἰ δὲ μὴ θέλεις, ἀλλὰ φιλονεικεῖς, καταγελῶ σου τῆς ἀνοίας, μᾶλλον δὲ κλαίω σου τὴν τόλμαν. Unigenitus. Ne interroga ea quæ non semper sunt, de eo qui semper est. Quod si nolis, sed contendas, derideo tuam amentiam: imo potius deploro tuam audaciam.

A occasionem arripuisti calumniandi, injuriam ut inferas. Paracletus, inquit, qui pro te rogat. Per quæ te afficit beneficio, per ea animum ingratum ostendis. Non igitur suscipis Paracleti beneficentiam. An non Dominus hanc sibi appellationem congruere sanxit? « Mittam vobis et alium Paracletum [42]. » Qui cum et alium dixit, nonne seipsum ante alium ostendit? Si ex me ipso loquor, ne audite me; sin autem quæ scripta sunt pronuntio, subjice te veritati. Perfectus neque minuitur, neque augetur. Unus ingenitus Deus: unus unigenitus ejus Filius ac Deus. Sicut non est Deus alter, qui quoque una cum ipso sit ingenitus: ita neque est Filius alter, qui quoque una cum ipso sit genitus. Quemadmodum non est voce tenus Pater, sic neque est voce tenus Filius. Deus Pater, Deus Filius: Deus perfectus Pater; Deus perfectus Filius. Incorporeus Pater, incorporeus Filius, incorporei character, et imago incorporea. Credis genitum esse? Cave quæras. Quomodo? Si enim licet quærere quomodo ingenitus sit ingenitus, licet et quærere quomodo genitus sit genitus: sin ingenitus quæstionem hanc quod reliquit, quomodo scilicet sit ingenitus: ita neque genitus relinquit locum quærendi quomodo genitus sit. Cave quæras quæ investigari non possunt, non enim invenies. Etenim si quæras, a quo discere potes? A terra? Non existebat. A mari? Non erat liquidum. A cœlo? Non erat surrectum. A sole et luna et astris? Non erant condita. A sæculis? Ante sæcula

4. « Ἐν ἀρχῇ ἦν ὁ Λόγος, καὶ ὁ Λόγος ἦν πρὸς τὸν Θεὸν, καὶ Θεὸς ἦν ὁ Λόγος. » Τὸ, « ἦν, » περιγράφει τὸ, « οὐκ ἦν· » καὶ τὸ « Θεὸς, » περιγράφει τὸ, « οὐ Θεός. » Τοῖς γεγραμμένοις πίστευε, τὰ μὴ γεγραμμένα μὴ ζήτει. Οὗτος ὁ Λόγος, ὁ Υἱὸς τοῦ Θεοῦ, ἄνθρωπος ἐγένετο διὰ τὸν ἐκπεσόντα ἄνθρωπον Ἀδάμ. Διὰ τὸν Ἀδὰμ ὁ ἀσώματος ἐν σώματι. Διὰ τὸ σῶμα ἔλαβε νέφος τὸ σῶμα ὁ Λόγος, ἵνα μὴ καταφλέξῃ τὰ ὁρώμενα. Συγκατέβη σαρκὶ, ἵνα καὶ ἡ σὰρξ ἐκείνῳ συνεπαρθῇ. Ὁ ἀόρατος ἐν ὁρατῷ, ἵν' ὑποδύῃ τὰ ὁρώμενα. Ὡς ἄνθρωπος, ὑπὸ χρόνον· ὡς Θεὸς, πρὸ χρόνων. Τὸ, « ὡς, » οὐχ ὁμοιώσει, ἀλλ' ἀληθείᾳ κατ' ἀμφότερα Θεὸς καὶ ἄνθρωπος. Θεὸς ἦν, ἄνθρωπος (3) ἐγένετο κατ' οἰκονομίαν. Οὐ πρότερον τὸ, « ἐγένετο, » καὶ τότε τὸ, « ἦν· » ἀλλὰ πρότερον τὸ, « ἦν, » καὶ

4. « In principio erat Verbum, et Verbum erat C apud Deum, et Deus erat Verbum [43]. » Illud, « Erat, » explodit vocem, « Non erat, » et vox, « Deus, » explodit vocem, « Non Deus. » Crede iis quæ scripta sunt: quæ non sunt scripta, ne investiga. Hoc Verbum, Filius Dei, homo factum est ob lapsum hominem Adamum. Propter Adamum incorporeus in corpore. Propter corpus Verbum nubem assumpsit, corpus videlicet, ut ne res visibiles comburet. Demisit se ad carnem, ut et caro una cum illo erigeretur. Invisibilis in visibili, ut visibilia subiret. Velut homo, sub tempus; velut Deus, ante tempora. Illud, « velut, » **612** non similitudine, sed veritate; utrumque Deus et homo, Deus erat, homo factus est per Incarnationem. Non prius

[42] Joan. XIV, 16; XVI, 7. [43] Joan. I, 1.

(97) Editi ἀπ' ἐμοῦ. Libri veteres ut in contextu. Mox editi γεγραμμένα ἀναμιμνήσκω. At mss. non pauci ἀναγινώσκω.

(98) Veteres aliquot libri ἔνι. Editi ἐνί, *uni*. Haud longe editi οὕτως οὐδὲ συναγέννητος, pessime. Codices Combefisiani et Clarom., οὐδὲ συγγεγεννημένος, optime.

(99) Unus Codex Combef., et Clarom., et Reg. tertius Θεὸς ὁ Υἱὸς· Θεὸς τὸ Πνεῦμα τὸ ἅγιον. Alii quidam mss. et editi ita, ut in contextu legi potest.

(1) Editi εἰ δὲ οὐ καταλείπεις ζήτησιν πῶς ἀγέννητος, οὐ γεγέννηται. Οὕτως. At Reg. tertius et Clarom. ut in contextu. D

(2) Veteres aliquot libri σελήνης καὶ ἄστρων. Illud, καὶ ἄστρων, deest in vulgatis. Addidimus quoque non longe vocem ἀεί, codicum quorumdam fidem secuti. Nec ita multo post Reg. tertius et Clarom. σοῦ τῆς διανοίας. Illud, τῆς ἀνοίας, in editis desiderabatur.

(3) Ita veteres aliquot libri. Editi ἄνθρωπος· ἄνθρωπος. Mox mss. nonnulli κατ' οἰκονομίαν. Alii quidam mss. et editi δι' οἰκονομίαν.

« factus est, » et tunc « erat : » sed prius « erat, » et tunc « factus est. » Ne igitur carnis dispensatio tollat Unigeniti deitatem. Hæc enim sunt hæreticorum effugia, et Manichæorum deliramenta. « Nam fundamentum aliud nemo potest ponere præter hoc quod positum est, qui est Jesus Christus [1]. » Genitus est per mulierem, ut genitos regeneraret. Crucifixus est sponte, ut eos qui inviti crucifixi erant, detraheret. Mortuus est sponte, ut eos qui præter voluntatem mortui erant, exsuscitaret. Mortem quam non suscipiebat, suscepit, ut eos qui sub morte erant vivificaret. Devoravit ipsum mors insciens : ubi devoravit, cognovit devoratum. Devoravit vitam, a vita devorata est. Devoravit unum cum omnibus, amisit propter unum omnes. Rapuit ut leo, contracti sunt dentes ipsius. Quapropter etiam velut debilis contemnitur. Nec enim amplius eam ut leonem timemus, sed velut pellem conculcamus. Unigeniti ex Patre generatio silentio colatur. Novit enim ipse qui genitus est, et qui genuit. Nosse enim debemus quæ loqui oporteat, et quæ oporteat silere. Non omnia verba queunt a lingua proferri, ut ne mens velut oculus solem totum intueri volens, etiam quod lumen habebat perdat. Nam in hoc cognoscis, si noveris te non comprehendisse. Itaque generationem illam quæ arcana est et inenarrabilis, silentio colamus. Quod si etiam huic concipiendæ impares sumus, ne afficiamur tristitia. Nam illa formidanda est ob naturam : hæc vero inexplicabilis ob rei novitatem. Joannes vox quidem dicebatur clamantis in deserto : sed homo erat natura. Cave igitur tollas ob Verbi nomen Unigeniti hypostasim. Sed forte dixeris : Cur igitur honoratior est qui a dextris sedet ? Verum si per seipsum hŏnorem haberet, foret honoratior : sin autem a Genitore accepit, est ejus qui dedit beneficium. Non erat alius Filius, ut a sinistris sederet. Unus ingenitus Deus, unus quoque Unigenitus illius, Filius et Deus. Decebat igitur Filium Patri dextram non cedere, sed Patrem Filio. Nimirum naturæ quæ a nostra separatur, separato etiam notionem. Nam apud nos pater ex alio patre est, et tempore indiget, et alimento, et incremento, et alia cura, nec quod vult pater, hoc generat. Deus vero potestatem habens cum voluntate concurrentem, genuit dignum seipso, genuit uti ipse novit : cui gloria et imperium in sæcula sæculorum. Amen.

A τότε τὸ, « ἐγένετο. » Μὴ οὖν ἀναιρείτω τὸ δι' οἰκονομίαν τοῦ Μονογενοῦς τὴν θεότητα. Ταῦτα γὰρ αἱρετικῶν ἐκκλίσεις (4), καὶ Μανιχαίων μανίαι. « Θεμέλιον γὰρ ἄλλον οὐδεὶς δύναται θεῖναι παρὰ τὸν κείμενον, ὅς ἐστιν Ἰησοῦς Χριστός. » Ἐγεννήθη διὰ γυναικὸς, ἵνα τοὺς γεννηθέντας ἀναγεννήσῃ. Ἐσταυρώθη ἑκών, ἵνα τοὺς (5) μὴ σταυρωθέντας ἑκοντὶ καθέλῃ. Ἀπέθανεν ἑκών, ἵνα τοὺς ἀκουσίως ἀποθανόντας ἐγείρῃ. Ἐπεδέξατο οὐ οὐκ ἐπεδέχετο θάνατον, ἵνα τοὺς ὑπὸ θανάτου ζωοποιήσῃ. Κατέπιεν ὁ θάνατος ἀγνοῶν· καταπιὼν ἔγνω ὃν κατέπιεν. Κατέπιε ζωὴν, κατεπόθη ὑπὸ ζωῆς. Κατέπιε τὸν ἕνα μετὰ πάντων, ἀπώλεσε διὰ τὸν ἕνα τοὺς πάντας. Ἥρπασεν ὡς λέων, συνεθλάσθη τοὺς ὀδόντας. Διὰ τοῦτο καὶ ὡς ἀσθενὴς καταφρονεῖται. Οὐκέτι γὰρ ὡς λέοντα φοβούμεθα, ἀλλ' B ὡς δορὰν (6) πατοῦμεν. Ἡ τοῦ Μονογενοῦς ἐκ Πατρὸς γέννησις σιωπῇ τιμάσθω· Οἶδε γὰρ αὐτὸς ὁ γεγεννηκὼς, καὶ ὁ γεγεννημένος. Εἰδέναι γὰρ ὀφείλομεν ἃ χρὴ λαλεῖν, καὶ ἃ χρὴ σιωπᾶν. Οὐ πάντα ῥητὰ τῇ γλώττῃ, ἵνα μὴ ὁ νοῦς, καθάπερ ὀφθαλμὸς ὅλον τὸν ἥλιον θέλων ὁρᾶν, ἀπολέσῃ καὶ ὃ ἔσχε φῶς. Ἐν γὰρ τούτῳ (7) γινώσκεις, ἐὰν γνῷς, ὅτι μὴ κατειλήφας. Ἐκείνην μὲν οὖν τὴν γέννησιν, ἀῤῥητον οὖσαν, σιωπῇ τιμήσωμεν. Ἐὰν δὲ καὶ περὶ ταύτην ἀτονήσωμεν, μὴ λυπηθῶμεν. Ἐκείνη μὲν γὰρ φοβερὰ διὰ τὴν φύσιν, αὕτη δὲ δυσερμήνευτος διὰ τὸ ξένον. Ὁ Ἰωάννης φωνὴ μὲν ἐλέγετο βοῶντος ἐν τῇ ἐρήμῳ, ἄνθρωπος δὲ ἦν τὴν φύσιν. Μὴ οὖν ἀναίρει (7*) διὰ τὸ ὄνομα τοῦ Λόγου τὴν τοῦ Μονογενοῦς ὑπόστασιν. Ἀλλ' ἴσως φῄς· Διὰ τί οὖν ἐκ δεξιῶν καθήμενος ἐντιμότερός ἐστιν ; Ἀλλ' εἰ μὲν δι' ἑαυτοῦ τὴν τιμὴν εἶχεν, ἐντιμότερος· εἰ δὲ λαβὼν παρὰ τοῦ γεννήσαντος, τοῦ δεδωκότος ἡ χάρις. Οὐκ ἦν ἄλλος Υἱὸς, ἵνα ἐξ (8) ἀριστερῶν καθίσῃ. Εἷς ἀγέννητος ὁ Θεὸς, εἷς καὶ ὁ τούτου Μονογενὴς, Υἱὸς καὶ Θεός. Ἔπρεπεν οὖν μὴ τὸν Υἱὸν ὁρίζειν τῷ Πατρὶ τὴν δεξιὰν, ἀλλὰ τὸν Πατέρα τῷ Υἱῷ. Δηλαδὴ ἀφωρισμένης τῆς παρ' ἡμῖν (8*) φύσεως, ἀφόρισον καὶ τὰ νοήματα. Ὁ μὲν γὰρ παρ' ἡμῖν πατὴρ ἐξ ἄλλου πατρὸς, καὶ χρόνων δεῖται, καὶ ἀνατροφῆς, καὶ αὐξήσεως, καὶ ἄλλης ἐπιμελείας, καὶ οὐχ ὅπερ βούλεται πατὴρ γεννᾷ· ὁ δὲ Θεὸς, συνδρομὸν ἔχων τῇ βουλήσει τὴν δύναμιν, ἐγέννησεν ἄξιον ἑαυτοῦ, ἐγέννησεν ὡς αὐτὸς οἶδεν· ᾧ ἡ δόξα καὶ τὸ κράτος εἰς τοὺς αἰῶνας τῶν αἰώνων. Ἀμήν.

**613** SERMO DE LIBERO ARBITRIO. D ΛΟΓΟΣ ΠΕΡΙ ΤΟΥ ΑΥΤΕΞΟΥΣΙΟΥ.

Quibus inest divina lex, etc. Οἷς ἐνυπάρχει ὁ θεῖος νόμος, κ. τ. λ.

*Est inter homilias Macarii Ægyptii ordine vicesima quinta. Vide ad annum* 393. EDIT.

[1] I Cor. III, 11.

(4) Editi αἱρετικῶν ἐστι κτήματα, nullo sensu. At unus codex Combef. et Clarom. cum Reg. uno ut in contextu.

(5) Editi ἵνα μὴ τοὺς. Veteres aliquot libri ἵνα τοὺς γή.

(6) Editi ὡς δράκοντα, *velut draconem*. At mss. ὡς δορὰν, *velut pellem*.

(7) Sic libri quidam veteres. Editi τοῦτο.

(7*) Editi ἀναιρῇ. At mss. ἀναίρει.

(8) Editi ἵνα μὴ ἐξ. Vocula μή dees in libris antiquis.

(8*) Editi τῆς φύσεως πρὸς ἡμᾶς. Reg. tertius et Harl. τῆς πρὸς ὑμᾶς φύσεως. Codices Combefisiani τῆς παρ' ἡμῖν φύσεως. Aliquanto post editi οὐχ ὥσπερ βούλεται. Codices Combefisiani οὐχ ὅπερ βούλεται. Multas quidem variantes lectiones notavi : sed non omnes. Alias enim non paucas omisi, quod veteres libros viderem aut corruptos, aut ita inter se dissidentes, ut si tantam variantium lectionum copiam notare voluissem, rem ingratam simul et inutilem fecissem.

# MONITUM.

**614-617** Duas quæ sequuntur homilias jam olim edidere doctissimi viri Franciscus Combefisius et Joannes Baptista Cotelerius, ille Latine duntaxat, hic Græce et Latine, in *Monument. Eccl. Græc.* t. I, p. 28-40. Quanquam autem hæc opuscula pro spuriis habeamus, ea tamen rursus hoc loco edenda esse censuimus. Græca Latinaque et notas mutuati sumus a Cotelerio. Plura qui cupit, legat Præfationem, in qua de his oratiunculis disputatur.

—

ΤΟΥ ΕΝ ΑΓΙΟΙΣ ΠΑΤΡΟΣ ΗΜΩΝ A

## ΒΑΣΙΛΕΙΟΥ ΤΟΥ ΜΕΓΑΛΟΥ (9)

Ἀρχιεπισκόπου Καισαρείας Καππαδοκίας.

Εἰς τό· Μὴ δῷς ὕπνον σοῖς ὀφθαλμοῖς, μηδὲ ἐπινυστάξῃς σοῖς βλεφάροις.

Οὐ λυπεῖ με ἐλάττωσις τῶν συνελθόντων ἐπὶ τὴν πνευματικὴν ταυτην πανήγυριν. Ὁρῶ γὰρ, ὅτι τὸ θορυβοῦν ἠλαττώθη, τὸ δὲ φιλήκοον πάρεστι. Καὶ γὰρ οὐδὲν (10) δέομαι τῶν ἔξω περιηχούντων τὸν τύπον (11)· ἀλλ' ἐπιζητῶ ψυχὰς φιληκόους, εὐσχημόνως περιεστῶσας τὸ πνευματικὸν ἀκροατήριον, καὶ δεχομένας ἐν κόσμῳ τὰς ὑπομνήσεις τοῦ Πνεύματος, καὶ φυλασσούσας τῇ μνήμῃ τὰ σωτήρια διδάγματα· ἅπερ εὔχομαι ὑπάρξαι τοῖς παροῦσιν. Ἐπεὶ καὶ ποιμένι ἀσφαλεστέρα ἡ ἐνέργεια ἐν ὀλίγῳ ἢ τῷ B πλήθει τῶν ποιμνίων, καὶ κυβερνήτῃ εὐπειθέστερος ναῦς, ἄλλως τε κἂν κλύδων ᾖ πανταχόθεν ὁ περικλύζων τὴν γῆν, καὶ χαλεπὴν ποιῶν κυβέρνησιν τῷ ἐπιτεταμένῳ. Ἕνεκα μὲν γὰρ τῆς ἀγάπης τῆς περὶ ἕκαστον, πάντας ἀνθρώπους ἐβουλόμην παρεῖναι· ἀλλ' ἐπειδὴ τῷ πλήθει συμπαρέσπαρται καὶ τὸ νόθον, εὔχομαι τὸ καθαρὸν φυλοκρινηθὲν ἀκριβῶς (12) κεχωρισμένου τοῦ βλαβεροῦ μόνον συνεῖ-

[13] Prov. IV, 4.

SANCTI PATRIS NOSTRI

## BASILII MAGNI

Cæsareæ Cappadociæ archiepiscopi,

In illud : *Ne dederis somnum oculis tuis, neque indormites palpebris tuis* [13].

Non me dolore afficit eorum qui ad spiritalem hanc celebritatem convenerunt paucitas. Cerno enim imminutum esse quod tumultum concitare solet, adesse vero eos qui audiendi studio tenentur. Nullatenus enim iis opus habeo qui extra murmure perstrepunt : sed animas requiro auditionis cupidas, decenter circumstantes spiritale auditorium, quæque rite suscipiant commonitiones Spiritus, et memoria conservent documenta salutaria: quas res inesse iis qui adsunt exopto. Cum et pastori tutior sit operatio in paucitate, quam in multitudine gregum, et gubernatori ductu facilis sit una navis, licet etiam fluctus insurgant, undique terram alluentes, ac difficilem sua vehementia reddentes gubernationem. Propter charitatem quidem erga singulos, vellem cunctos adesse homines : sed quia cum multitudine insertum est quod est spurium, oro ut quod purum est, accurate discre-

(9) Βασιλείου. Homilia non indigna S. Basilio. Citatur autem ex sensu magis quam ex verbis in Catena ad Proverbia, vers. 4 et 5 cap. VI. Basil. *Per dormitationem, ignaviam, et ad saniora consilia capessenda tarditatem ; per mysticos autem oculos, mentem et intelligentiam ; per animæ vero, peccatum actu satiatum significat : aut per somnum et dormitationem immundos cogitatus, impetus nequam, qui primum in animo exoriuntur ; vel animi certe ad deteriora propensionem designat. Vult autem sapiens, eum qui virtutibus ex proposito incumbit, animi prosperitate valere, supraque adversariorum laqueos fortiter sese efferre, virtutum nimirum alis in altum sublatum.* En Græca e duobus codicibus Regiæ bibliothecæ : ΒΑΣΙΛ. Ὕπνος ἡ πρὸς τὸ κρεῖττον ἀμέλεια· νοητὰ ὄμματα νοῦς καὶ διάνοια· ὕπνος ἐστὶ ψυχῆς ἡ κατ' ἐνέργειαν ἁμαρτία· νυσταγμὸς δὲ τὸ πρῶτον ἐν τῇ ψυχῇ συνιστάμενον ἀκάθαρτον φρόνημα. Ἐπινυσταγμός ἐστιν ἡ πρὸς τὰ χείρω ῥοπή. Βούλεται διορατικὸν εἶναι τὸν σοφὸν, καὶ τὰς τῶν ἐναντίων ὑπερίπτασθαι πάγας, τοῖς τῶν ἀστῶν πτεροῖς κουφιζόμενον. Hoc est ad verbum : *Somnus est negligentia circa id quod est præstantius ; oculi sub intelligentiam cadentes, sunt mens et cogitatio : sommus animæ est, peccatum actu commissum : dormitatio autem, primum immundum cogitatum, quod in anima consistit. Superdormitatio est ad deteriora propensio. Vult sapientem perspicacem esse laqueosque adversariorum transvolare, virtutum alis elevatum.* Cæterum post typis mandatam hanc Orationem cum sequenti, venit in manus meas Ecclesiastes Francisci Combefisii, in quo utraque inter Basilianas locum obtinet, Latine edita, interprete eodem viro doctissimo.

(10) Οὐδὲν δέομαι τῶν ἔξω περιηχούντων τὸν τύπον. Memorata interpretatio, *Nihil mihi necessarii, qui circa locum foris strepunt.* Τόπον, pro τύπον, recte. Sed in Chrysostomo Savili t. V, pag. 980 l. XIV, 15, ubi de Spiritus sancti descensu, omnino legi debet, βροντῆς κτύπον ἡ τοῦ Πνεύματος ἄφιξις ἐμιμεῖτο. non autem τύπον.

(11) F. κτύπον.

(12) Φυλοκρινηθὲν ἀκριβῶς. Pari modo in *Historia* Georgii Pachymeris lib. VIII, cap. 2, ἐφυλοκρίνουν ἀκριβῶς τὴν ἐξήγησιν. Non enim assentior docto interpreti ac de Græcis litteris optime merito, qui in hoc et aliis locis verbum φυλοκρινεῖν probat. Est φυλοκρινεῖν non solum τὰς φυλὰς διακρίνειν, juxta Hesychium, sed etiam ex Suida διακρίνειν, καταδοκιμάζειν περιέργως, *dijudicare, accurate per-*

tum, separatumque a noxio, solum nobiscum sit; non ad calumniam circumstans, sed vere audiens. Opto frumentum segregatum a palea. Hæc quippe omni vento doctrinæ circumfertur [46]: illud autem grave et firmum ac per se cadens, Spiritu secretum, horreo dignum censetur. Quid dicam? quo vos modo alloquar? Quo pacto antevertam præterita? futurorum debitum? Etenim præteritorum reus sum, et futurorum debitor. De qua Scripturæ parte vobis opportune **618** disseram? Omnes ejusdem pretii sunt, omnes spiritales, omnes a Deo inspiratæ, omnes utiles. Verum nec facilis mihi est discretio; nec vobis licet, illam rejicere, hanc admittere, cum æqualis sit gratia in unaquaque, et proponatur nobis dignitate par undique proveniens emolumentum. Locutus est nobis utilia verba, Proverbiorum conscriptor Salomon. Hoc primum auribus vestris immisit: hinc inchoemus istam ad vos homiliam. Perspicacem te vult esse discipulum et sublimem consilio. Horum utrumque exhibet duplex sermo: « Ne dederis somnum oculis tuis, neque dormitationem palpebris tuis. Ne dederis somnum.» Huncne prohibet somnum, communem naturæ affectionem, vultque nos pervigiles manere? Igitur accusatio est creatoris, qui vitæ nostræ conjunxit requiem somni? « Ne dederis somnum oculis tuis, neque dormitationem palpebris tuis.» Non eumdem sermonem repetit, sed differentiam novit somni et dormitationis. Somnus enim est, gravis sensuum stupor; dormitatio autem, mistura vigiliæ ac somni. Quia igitur alii quidem profundo detinentur somno, donorum Dei oblivione quasi veterno occupati; alii vero permiste interdum vigilant, interdum velut indormitant; neque alienum admittunt, neque eum qui aliquando conversus est, neque ægrotum tanquam sanum. VERS. 5. « U salveris tanquam damula e laqueis. » Damula ceu dorcas animal est acie oculorum valens, ex qua dorcadis nomen tulit. Nihil latet dorcadis oculum; novit quid cavere debeat; novit ubi sit cursus gubernaculum. Sed et damula sis, ad scrutanda quæ inferius sunt; et avis, ad quærenda sublimia; ut ne reti inhibearis, at excelsior fias laqueis. Nunquam avis incidit in rete, si naturaliter sibi insita penna aerem secans, super terram elevetur. Vult ergo te per mentis sublimitatem, quam a Creatore tuo accepisti, caute observare; et pigritiæ coalumnum vitium insectari, tanquam quod felicem exsecutionem eorum quæ a Domino præcepta sunt

A καὶ ἡμῖν· μὴ πρὸς ἐπήρειαν περιεστηκὸς, ἀλλὰ κατὰ ἀλήθειαν τὴν ἀκρόασιν ποιούμενον. Εὔχομαι τὸν σῖτον κεχωρισμένον τοῦ ἀχύρου. Τὸ μὲν γὰρ παντὶ ἀνέμῳ τῆς διδασκαλίας περιφέρεται· τὸ δὲ βαρὺ καὶ εὐσταθὲς καὶ αὐτόπιπτον (13), τῷ Πνεύματι διακρινόμενον, τῆς ἀποθήκης ἀξιοῦται. Τί εἴπω; πῶς ὑμᾶς προσφθέγξομαι; Πῶς προκαταλήψομαι τὰ παρελθόντα; τῶν μελλόντων τὸ χρέος; Καὶ γὰρ παρελθόντων ὑπεύθυνός εἰμι, καὶ μελλόντων χρεώστης. Ἀπὸ ποίας Γραφῆς ἂν ὑμῖν καιρίως διαλεχθείην; Πάντα ὁμότιμα, καὶ πάντα πνευματικά· πάντα θεόπνευστα, καὶ πάντα ὠφέλιμα. Ἀλλ' οὐ ῥᾳδία οὐδὲ ἐμοὶ ἡ διάκρισις, οὐδὲ ὑμῖν δυνατὸν τὸ μὲν ἀποπέμπεσθαι τὸ δὲ προΐεσθαι, ἴσης οὔσης τῆς ἐν ἑκάστῳ χάριτος, καὶ ὁμοτίμου τῆς πανταχόθεν ὠφελείας ἡμῖν προκειμένης. Ἐφθέγξατο ἡμῖν B ῥήματα χρήσιμα ὁ παροιμιαστὴς Σολομών. Τοῦτο πρῶτον προσέβαλεν ὑμῶν ταῖς ἀκοαῖς· ἐντεῦθεν ἀρξώμεθα τῆς πρὸς ὑμᾶς ὁμιλίας. Διορατικόν σε βούλεται εἶναι μαθητὴν καὶ ὑψηλὸν τῷ φρονήματι. Ἑκάτερον τούτων παρίστησι δυϊκὸς λόγος· « Μὴ δῷς ὕπνον σοῖς ὀφθαλμοῖς, μηδὲ νυσταγμὸν σοῖς βλεφάροις. » « Μὴ δῷς ὕπνον. » Ἆρα τοῦτον ἀπαγορεύει τὸν ὕπνον, τὸ κοινὸν πάθος τῆς φύσεως, καὶ βούλεται ἡμᾶς ἀΰπνους εἶναι; Οὐκοῦν κατηγόρημα τοῦ δημιουργοῦ τοῦ συζεύξαντος τῇ ζωῇ ἡμῶν τὴν ἐκ τοῦ ὕπνου ἀνάπαυσιν; « Μὴ δῷς ὕπνον σοῖς ὀφθαλμοῖς, μηδὲ νυσταγμὸν σοῖς βλεφάροις. » Οὐ ταυτολογεῖ, ἀλλ' οἶδε τὸν διαφορὰν τοῦ ὕπνου καὶ τοῦ νυσταγμοῦ. Ὁ μὲν γὰρ ὕπνος βαρεῖά τίς ἐστιν αἴ- C σθησία· ὁ δὲ νυσταγμὸς μίγμα ἐστὶν ἐγρηγόρσεως καὶ ὕπνου. Ἐπεὶ οὖν οἱ μὲν βαθεῖ κατέχονται ὕπνῳ, ληθαργήσαντες τῶν τοῦ Θεοῦ δωρεῶν· οἱ δὲ ἀναμίξ, ποτὲ μὲν ἐγρηγόρασιν, ποτὲ δὲ ὥσπερ ἐπινυστάζουσιν· οὔτε τὸν ἀλλότριον δέχονται, οὔτε τὸν ποτε ἐπιστρέφοντα, οὔτε τὸν νόσοῦντα ὡς ὑγιαίνοντα. « Ἵνα σώζῃ ὥσπερ δορκὰς ἐκ βρόχων, » Ἡ δορκὰς ζῷόν ἐστιν ὀξυδερκὲς, ἐπώνυμον τῇ ἑαυτοῦ ὀξυδορκίᾳ (14). Οὐδὲν λανθάνει τὸν ὀφθαλμὸν τῆς δορκάδος· οἶδεν ὁ φυλάξεται, καὶ οἶδεν ὅπου τοῦ δρόμου τὸ κυβερνητικόν. Ἀλλὰ καὶ δορκὰς ἴσο πρὸς τὸ τὰ κάτω ἐρευνᾷν· καὶ ὄρνεον, πρὸς τὸ τὰ ὑψηλὰ ζητεῖν· ἵνα μὴ τῇ παγίδι ἐνσχασθῇς, ἀλλὰ καὶ ὑχηλότερος γένῃ τῶν βρόχων. Οὐδέποτε ὄρνεον πίπτει εἰς παγίδα, ἐὰν, τῷ κατὰ φύσιν πτερῷ τὸν ἀέρα τέμνον, D τὴν γῆν ὑπεραίρηται. Βούλεται οὖν σε τῷ ὑψηλῷ τῆς διανοίας, ὁ ἕλκων παρὰ τοῦ κτίσαντός σε, ἀσφαλῶς φυλάσσειν, καὶ τὸ σύντροφον πάθος τῆς ἀργίας, ὡς τὴν εὐπραξίαν τῶν διατεταγμένων ἡμῖν

[46] Ephes, IV, 14.

*pendere*; nec non *discernere, lustrare, scrutari*. Atque id verbum invenies apud Eusebium *Hist. eccl.* lib. VIII. cap. 4; lib. X, cap. 4; Basilium *de Spiritu sancto* cap. 29, aliosque: φυλοκρινητικὴν vero σοφίαν, et φυλοκρίνησιν, in Clemente Alexandrino.

(13) Αὐτόπιπτον. Ita codex, non αὐτόπιστον. Et in c. ὑμῶν ταῖς ἀκοαῖς, non ἡμῶν.

(14) Ἐπώνυμον τῇ ἑαυτοῦ ὀξυδορκίᾳ. His gemina profert idem Basilius Homilia in illud: Attende tibi ipsi: Ἡ μὲν γὰρ δορκὰς ἀνάλωτός ἐστι τοῖς βρόχοις διὰ ὀξύτητα τῆς ὁράσεως· ὅθεν καὶ ἐπώνυμος ἐστι τῆς οἰκείας ὀξυδορκίας, etc. Apud Theodoretum *in Cant.* II, 9: Φασὶ τὴν δορκάδα ἐπώνυμον εἶναι τῆς οἰκείας ὀξυδερκίας, καὶ διὰ τὸ ὀξέως ὁρᾷν ταύτην εἰληφέναι τὴν προσηγορίαν. Mitto cæteros quamplurimos, qui eamdem etymologiam tradunt, vel ad eam respiciunt.

παρὰ τοῦ Κυρίου ἀποδιῶκον, διώκεσθαι. Χαλεπωτάτη γὰρ ἀργία, ἡ τῶν ψυχῶν νωθρία. Μὴ ἴσο ἀργὸς περὶ τὰς ἐντολὰς τοῦ Κυρίου· μὴ τὸ μὲν ποίει, τὸ δὲ ἀναβάλλου. Δανειστικόν τι ποιεῖς ἀφοσίωμα, ὡς τὸ ὅλον πληρώσας. Ἀλλὰ βούλεταί σε ἐν τοῖς ἔμπροσθεν ἐπεκτείνεσθαι. Ὁρᾷς, ὅτι εὐπερίδρομόν σε βούλεται τῆς εὐσεβείας εἶναι, τρέχοντα ἐπὶ τὸ βραβεῖον τῆς ἄνω κλήσεως; Οὐ τοίνυν χρὴ τὸν αὐτὸν καὶ ἀργὸν εἶναι καὶ ἐμπορεύεσθαι. Πάρεστιν ὁ αἰτῶν· ἐὰν ἀργῇς πρὸς τὴν ἐλεημοσύνην, ἡ ἀργία ἐμπόδιόν σοι γίνεται πρὸς τὸν δρόμον τῆς σωτηρίας. Ἵνα οὖν σε διυπνίσῃ, καὶ ζηλωτὴν ποιήσῃ τῶν καλῶν ἔργων, μικρὸν ζῶον ἐκλεξάμενος τὸ πάντων ἐλάχιστον, τοῦτο προστίθησί σοι (15). « Ἴθι πρὸς τὸν μύρμηκα, ὦ ὀκνηρὲ, καὶ ζήλωσον τὰς ὁδοὺς αὐτοῦ. » Εἶδες πῶς σοι κέχρηται· εὐτελῆ διδάσκαλον προδείκνυσιν· ἵν' οὕτως, τὸν ὕπνον ἀποσεισάμενος, τὴν ἀργίαν ἀπωσάμενος, τῇ αἰσχύνῃ τῇ πρὸς τὸν συγκρινόμενον, ποιήσῃς σεαυτὸν ἄξιον τῷ κτίσαντι. Εἴ σοι εἶπεν· Μίμησαι τοῦ ἵππου τὸν δρόμον, μίμησαι τὴν ἀχθηφορίαν τῆς καμήλου, μίμησαι τὸν γεηπονοῦντα βοῦν· εἶπες ἄν, Πῶς μιμήσωμαι τὰ ἁπλᾶ τὰ τῷ μεγέθει τοῦ σώματος; Ἄλλος ἐκεῖνος (16) ὁ τόνος τοῦ σώματος πάρεστιν· ἐγὼ δὲ μικρὸς καὶ ἀσθενής. Ἵνα μὲν τοῦτό προβάλλῃ, τὸ ἀναντιῤῥήτως ὑποδειστερον, τοῦτό σοι προέθηκεν εἰς μίμησιν. « Ἴθι πρὸς τὸν μύρμηκα, ὦ ὀκνηρέ. » Τί καταφρονεῖς τοῦ μεγάλου διδασκάλου; Ὁ μύρμηξ σε διερεθιζέτω πρὸς τὴν ἐνέργειαν. « Καὶ παρ' ἐκείνου μάθε. » Ἐκεῖνος οὐ διδάσκαλον οἶδεν, οὐκ ἀποδημίαν ἀπεδήμησεν, οὐκ ἔμαθε γεωργικοὺς λόγους, οὐκ ἔζευξε βοῦν, οὐ κέκτηται βοῦν ἀροτῆρα, οὐ μάχεται περὶ ὅρων γῆς, οὐ παροργίζει τοὺς γείτονας, οὐ τὰ μὲν κατέχει, τὰ δὲ προσλαμβάνεται, οὐδὲν οἶδε τῶν κατὰ γεωργίαν· οὐκ ἔχει δεσπότην τὸν ἐπικείμενον, οὐκ ἔχει φορολόγον τὸν ἀναγκάζοντα, οὐκ ἔχει τοὺς οἰκέτας τούς, ὅτε ἐὰν μὴ διανεμηθῇ αὐτοῖς τὸ σιτηρέσιον, δικαζομένους τῷ δεσπότῃ. Οὐδὲν τούτων πάρεστιν· ἀλλὰ φυσική τις ἀνάγκη τὸ ζῶον διερεθίζει. Οὐκοῦν ἡ φύσις τότε. Καὶ σὺ (17) τῆς φύσεως παρίει λόγος αἴτιος. Λόγῳ πλεονεκτεῖς τὸν μύρμηκα. Εἰ δύναμις συνεργὸς, προτιμοτέρα ἡ σὴ δύναμις τοῦ μύρμηκος. « Ἴθι οὖν πρὸς τὸν μύρμηκα, ὀκνηρέ· καὶ παρ' ἐκείνου μάθε. » Προλαβὼν ἐδιδάχθης· ὑπὸ δὲ ἀργίας αὐτὰ ἔῤῥιψας, καὶ λήθην ἔλαβες ἐκ τοῦ ὕπνου ὃν ἠγάπησας. Μάθε ἀπὸ τοῦ μύρμηκος. Ἐκεῖνος γὰρ γεώργιον οὐκ ἔχει, οὐδὲ δεσπότην κέκτηται, οὐδὲ ὑπὸ ἀνάγκην ἐστίν· καὶ οὐδεμιᾷ ἀνάγκῃ δουλεύων, ἀδέσποτος ὤν, αὐτόνομον βίον καὶ ἐλεύθερον κεκτημένος, αὐτὸς ἑαυτῷ ἐφέστηκεν, ἐπείγων ἑαυτὸν πρὸς τὸ ἔργον. Τίς εἶπε τῷ μύρμηκι, ὅτι Νὺν θέρος; καὶ τίς πάλιν ἐρεῖ, ὅτι Νὺν πάλιν χειμών; Ἵνα δείξῃ σοι τὴν τοῦ Θεοῦ πρόνοιαν δι' ὅλων ἀνήκουσαν

nobis, expellat. Gravissimum peccatum est pigritia, animarum segnities. Noli esse circa mandata Domini otiosus, noli hoc quidem facere, illud vero differre. Fœneraticiam quamdam agis satisfactionem, ut qui totum impleveris. Sed vult te ad ea quæ sunt priora extendi [47]. Vides quod te cupiat rectum esse pietatis cursorem, ad bravium supernæ vocationis properantem [48]? Non ergo oportet ut idem piger sit ac negotietur. Adest qui petit: si cessaveris ad eleemoynam, cessatio impedimento tibi est ad cursum salutis. Itaque ut te a somno excitet, æmulatoremque faciat bonorum operum; parvo animali electo, omnium minimo, hoc apponit tibi. Vers. 6. « Vade ad formicam, o piger, et æmulare vias ejus. » Vidisti quo pacto te usus fuerit: vilem magistrum præmonstrat: ut eo modo somnum excutiens, segnitiem repellens, verecundia affectus ob rem quæ in comparationem assumitur, teipsum dignum reddas Creatore. Si dixisset tibi, imitare equi cursum, imitare camelum **619** in gestatione onerum; imitare bovem terræ cultorem; respondisses, quomodo imitari potero quæ mole corporis ingentia sunt? Aliud illis inest corporis robur, ego vero parvus sum et infirmus. Ne hoc prætenderes, animal procul dubio imbecillius tibi ad imitationem proposuit. « Vade ad formicam, o piger. » Quid contemnis magnum præceptorem? Formica te excitet ad operationem. « Et ab illa disce. » Illa non novit magistrum, non perægre profecta est, non didicit agriculturæ artem, non junxit bovem, non possidet bovem aratorem, non pugnat de terminis terræ, nec ad iram provocat vicinos, non hæc quidem detinet, illa vero assumit, nihil scit eorum quæ ad agriculturam pertinent; non habet instantem dominum, non tributorum collectorem qui cogat, non famulos qui annona cum non fuerit iis distributa, contendant cum domino. Nihil horum adest: sed naturalis quædam necessitas animal excitat. Itaque natura tunc. Et tibi accedit ratio quæ naturæ parens est. Ratione antecellis formicam. Si facultas cooperaria est, præstantior facultas tua facultate formicæ. « Vade igitur ad formicam, piger, et ab illa disce. » Antea edoctus fuisti; sed ex segnitie pristinam doctrinam abjecisti, et in oblivionem lapsus es ob somnum quem dilexisti. Disce a formica. Illa enim (Vers. 6, 7) agellum non habet, nec dominum, neque subjecta est necessitati, et nulli necessitati serviens, domini expers, vitam ducens sui juris ac liberam ipsi sibi instat, et seipsam ad opus urget. Quis dixit formicæ, nunc messis est? et quis iterum dicet, nunc rursus hiems? Ut ostendat tibi providentiam Dei, per omnia pervenire ad nos; ne vero etiam te liberum aut nullius dominio mancipatum

[47] Philipp. III, 13. [48] ibid.

(15) F. προτίθησι.
(16) L. ἐκείνοις.
(17) L. σοι.

existimares, formicam tibi commonstravit. Etenim illa non spontaneo quodam casu hæc operatur; sed urgentem habet Dei dispensationem, præceptore usa lege naturæ. Hæc sunt documenta. Messis est, et formica operatur, quæ a tua operatione excidunt, in suum vertit lucrum. Vereor nequando tui accusatrix exsistat, quod laboriose Dei dona non collegeris, sicut ipsa repositoria sua implet. Disce formicarum hospitium. Illa sibi conficiens binas concamerationes ternasque contignationes, Noemum imitata, et diluvii apparatum in arca, alias quidem sibi subjectas, alias vero quæ domos supergrediantur construens, alias receptacula constituit, alias demensa. Vidistine aliquando formicinam cavernam? Considerasti diligenter, aut ut nec formicina perdisceres? Apte compositæ sunt formicæ stationes: separata sunt apud illam sordida a puris: in repositorio degit, et scita est repositio. Aspexi ego frumentum a formica repositum, non temere autem projectum, sed cum prudenti consilio apotheca donatum. Scilicet ungulis findit medium frumenti, suspicata ne forte sub terram cadens, indeque humectatum, perveniat ad germinationem: sed diffindit et mortuum reddit frumentum; ut ad alimoniam aptum sit, ad germinationem inutile. Videturne tibi fide dignior esse magistra quæ tanta **620** sapientia et arte utitur? « Vade ad formicam, o piger, » disce formicæ bene constitutum ordinem; quo modo quæ frumentum convehunt, eas quæ egrediuntur non impediunt; sed unus est locus exuentium, alius importantium: atque ordo in illis est, quamvis regem ducentem non habeant, nec divisionem in tribunos noverint: sed ut unus viarum bonus ordo, hinc alia, altera vero cum aliis illinc, quando se mutuo prætereunt, sibi invicem impedimento non sunt ad cursum. Quis autem hæc ordinavit? Ego existimo ordinum rectores et ducendis exercitibus præfectos hinc accepisse tacticam peritiam, et ad hominum disciplinam transtulisse. Sic sapientiæ lex antiquior est institutis artis. Adest formicæ et præcientia. Sæpe igitur e suis specubus proferentes frumentum exsiccant, cum fuerit madidum. Tunc ergo ubi videris annonaria frumenta extra formicarum cavernam, scito imbrem non futurum. Unde hoc, nisi a Domino, ut persistat animal, nec pereat fame? Noli ergo existimare res tuas irrationabili et spontaneo casu regi. VERS. 8. « Aut vade ad apem, » Quid vulgarius hisce exemplis? Quis ignorat formicam? Quis nescit apem? Animalia quæ teruntur, quæque nobiscum vivunt, ea nobis ostendit, ut autem eorum accipiamus deductionem seu magisterium, quo nostri curam geramus: quia non sufficiebat formicæ exemplum, apem adjecit. Nam poterat mihi dicere avarus, et retinens opum suarum, Imitor formicam: est enim animal immunificum, quod sibi

A ἐφ' ἡμῖν· ἵνα δὲ μήτε σεαυτὸν ἐλεύθερον ἢ ἀδέσποτον ὑπολάβῃς· τὸν μύρμηκά σοι προσέδειξε. Καὶ γὰρ ἐκεῖνος οὐκ αὐθαιρέτῳ τινὶ συντυχίᾳ ταῦτα ἐνεργεῖ, ἀλλ' ἔχει τὸν ἐπέγοντα, τὴν τοῦ Θεοῦ οἰκονομίαν, διδασκάλῳ χρώμενος τῷ τῆς φύσεως νόμῳ. Ταῦτά ἐστι τὰ διδάγματα. Θέρος ἐστὶ, καὶ ὁ μύρμηξ ἐνεργεῖ, τὰ ἀποπίπτοντα τῆς σῆς ἐνεργείας ἴδιον κέρδος ποιούμενος. Φοβοῦμαι μή ποτέ σου κατήγορος γένηται, ὡς φιλοπόνως τὰς τοῦ Θεοῦ δωρεὰς μὴ συναγαγόντος, ὡς ἐκεῖνος τὰς ἑαυτοῦ ἀποθήκας πληροῖ. Μάθε μυρμήκων τὸ καταγώγιον. Ἐκεῖνος ἑαυτῷ διώροφα καὶ τριώροφα, τὸν Νῶε μιμούμενος, τὴν τοῦ κατακλυσμοῦ κατασκευὴν ἐπὶ τῆς κιβωτοῦ, ποιούμενος, τὰ μὲν ἑαυτῷ ὑπεύθυνα, τὰ δὲ ὑπαναβιβηκότα (18) τῶν οἴκων κατασκευάσας, ἄλλα ἐποίησεν ὑποδοχάς, ἄλλα τὰ σιτηρέσια. Εἶδές ποτε τὴν μυρμηκίαν; Κατέμαθες φιλοπόνως, ἢ ὡς μηδὲ τὰ τοῦ μύρμηκος καταμανθάνειν; Εὐσχήμονες τοῦ μύρμηκος αἱ διαγωγαί· κεχωρισμένα παρ' ἐκείνῳ τὰ ῥυπαρὰ τῶν καθαρῶν· ἔστιν ἐν τῇ ἀποθήκῃ, καὶ ἔστι σοφὴ ἡ ἀπόθεσις. Εἶδον ἐγὼ σῖτον ὑπὸ μύρμηκος ἀποτεθέντα, οὐχ ἁπλῶς δὲ ῥιφέντα, ἀλλὰ μετὰ σοφῆς ἐπινοίας (19) τῆς ἀποθήκης ἀξιωμένον. Κόπτει δὲ ταῖς χηλαῖς τὸ μέσον τοῦ σίτου, ὑφορώμενος μήποτε, ὑπόγεως πεσὼν, εἶτα νοτισθεὶς, ἀναγάγῃ πρὸς τὴν βλάστησιν· ἀλλὰ διακόπτει καὶ ἀπονεκροῖ τὸν σῖτον, ἵνα πρὸς μὲν τὴν τροφὴν ἐπιτήδειος ᾖ, πρὸς δὲ τὴν βλάστησιν ἄχρηστος. Ἆρα δοκεῖ σοι ἀξιοπιστότερος εἶναι διδάσκαλος, τοσαύτῃ σοφίᾳ καὶ τέχνῃ κεχρημένος; « Ἴθι B πρὸς τὸν μύρμηκα, ὦ ὀκνηρέ· » μάθε τὴν εὐταξίαν τοῦ μύρμηκος· πῶς οἱ ἐπισιτιζόμενοι τοῖς ἐξιοῦσιν οὐκ ἐμποδίζουσιν, ἀλλ' εἰς τόπος τῶν ἐξιόντων, ἕτερος τῶν εἰσαγόντων· καὶ τάξις ἐστὶν ἐν αὐτοῖς, καίτοι ὁ βασιλεὺς οὐκ ἀφηγεῖται ἐν αὐτοῖς, οὐδὲ εἰς χιλιάρχους τὰ ἐν αὐτοῖς διήρηται· ἀλλ' ὡς μία εὐταξία τῶν ὁδῶν, ἔνθεν ἄλλη, ἑτέρα δὲ τῶν ἐκεῖθεν, ἀλλήλους ὅταν παρέρχωνται, οὐκ ἐμπόδιον ἀλλήλοις πρὸς τὸν δρόμον γίνονται. Τίς δὲ ἔταξε ταῦτα; Ἐγὼ νομίζω καὶ τοὺς ταξιάρχας καὶ τοὺς στρατηγάρχας ἐντεῦθεν λαμβάνοντας τὰ τακτικὰ μεταπεθέναι ἐπὶ τὴν τῶν ἀνθρώπων εὐταξίαν. Οὕτως ὁ τῆς σοφίας νόμος πρεσβύτερός ἐστι τῶν ἐπιτηδευμάτων τῆς τέχνης. Πάρεστι τῷ μύρμηκι καὶ πρόγνωσις. Πολλάκις γοῦν ἐκ τῶν ἑαυτῶν καταδύσεων προκαμίσαντες τὸν σῖτον διαψύχουσιν, ἐπειδὰν διάβροχος C γένηται. Τότε τοίνυν, ὅταν ἴδῃς τὰ σιτηρέσια ἐπὶ τὴν μυρμηκίαν, γίνωσκε, ὅτι ἀνέχει ὁ ὄμβρος. Πόθεν τοῦτο ἢ τοῦ Κυρίου; ἵνα μείνῃ τὸ ζῶον, καὶ μὴ λιμῷ διαφθαρῇ. Μὴ τοίνυν μήτε τὰ περὶ σὲ ἀλόγῳ τινὶ καὶ αὐθαιρέτῳ συντυχίᾳ νομίσῃς οἰκονομεῖσθαι. « Ἢ πορεύθητι πρὸς τὴν μέλισσαν. » Τί κοινότερον τῶν ὑποδειγμάτων τούτων; Τίς ἀγνοεῖ μύρμηκα; Τίς οὐκ οἶδε μέλισσαν; Τὰ πατούμενα ζῶα, τὰ σύντροφα ἡμῖν, ταῦτα ἡμῖν ὑποδείκνυσιν. Ἵνα δὲ αὐτῶν λάβωμεν ὁδηγίαν εἰς τὸ ἐπιμελεῖσθαι ἑαυτῶν, ἐπειδὴ οὐκ αὐταρκες ἦν τὸ ὑπό-

(18) L. ἐπ.

(19) Μετὰ σοφῆς ἐπινοίας, etc. Confer. cum Homilia 9 *in Hexaemeron*: ut et quæ sequuntur de apibus, cum Homilia 8 et cum Commentario in *Isaiam* ad capitis VII versum 18.

δειγμα τοῦ μύρμηκος, τὴν μέλισσαν προσπαρίθηκεν. Ἠδύνατο γάρ μοι εἰπεῖν ὁ φειδωλός, ὁ περιεκτικὸς τῶν ἰδίων κτημάτων, ὅτι μιμοῦμαι τὸν μύρμηκα· ἀμεταδοτον γὰρ τὸ ζῶον, καὶ ἑαυτῷ μὲν συνάγει, ἑτέρῳ δὲ οὐ θησαυρίζει. Εἶπεν ἄν, Τῇ διδασκαλίᾳ πείθομαι. Ὁ μύρμηξ πονεῖ εἰς οἰκείαν ἀπόλαυσιν· οὐκοῦν κἀγὼ ἀποτίθεμαι· μηδέν μοι πλέον παραινεθῇ. Ἀλλ' ἐνταῦθα πρὸς τὸ φιλόπονόν σε καὶ ἐργαστικὸν εἶναι ὁ μύρμηξ παρηνέχθη· πρὸς δὲ τὸ μεταδοτικὸν ἡ μέλισσα (20). « Ἵπαγε πρὸς τὴν μέλισσαν, καὶ μάθε, ὡς ἐργάτις ἐστίν. » Χρήσιμον τὸ ὑπόδειγμα τῆς μελίσσης δοῦναι τὸν καρπόν, καὶ ἀμύνασθαι. Καὶ γὰρ ἡ μέλισσα, ἀμυνομένη, ἐναποθνήσκει τῇ πληγῇ, καὶ Χριστιανοῦ θάνατος ἡ ἀνταπόδοσις τοῦ κακοῦ. Ἐκεῖνον μὲν μικρὸν ὠνείδισας, σεαυτὸν δὲ ἀπέτεινας τῇ παρακοῇ τῆς ἐντολῆς· « Μηδενὶ κακὸν ἀντὶ κακοῦ ἀποδιδόντες. » Εἶδες πῶς ἡ μέλισσα τῷ κέντρῳ τὴν ζωὴν ἐναφίησιν; Οὕτω καὶ Χριστιανός, τὸν ἐχθρὸν ἀμυνόμενος, διὰ τῆς πληγῆς τῆς εἰς τὸν ἐχθρὸν τὴν ἑαυτοῦ ζωὴν ἀποβάλλει. Μήτε οὖν ἀμυντικὸς ἴσο τῶν ἐχθρῶν, μήτε φειδωλὸς τῶν οἰκείων· ἀλλὰ μάθε ἀπὸ τῆς μελίσσης· ἡ τῇ μὲν θάνατον προξενεῖ τὸ ἀμύνασθαι· τὴν δὲ ἐνέργειαν αὐτῆς προτίθεται εἰς ἀπόλαυσιν βασιλεῦσι καὶ ἰδιώταις, τρυφῶσί τε καὶ ἀῤῥώστοις· τῇ μὲν ἐπιτηδεύσει καὶ παντὶ τῷ βίῳ χρησιμεύει μέχρι τῆς ὀσμῆς. Ἡ δὲ μέλισσα τῇ ποικιλίᾳ τῆς τέχνης καὶ μέλι ἐκλέγεσθαι οἶδεν ἀπὸ τοῦ αὐτοῦ ἄνθους· καὶ τὸ μὲν εἰς μέλι ἀποτίθεται, τὸ δὲ εἰς κηρίον, καὶ τὸν κηρὸν περιπήγνυσι τῷ μέλιτι. Τίς ἐδίδαξε τὴν μέλισσαν ἐκείνην ποιεῖν τὰς σύριγγας, ὑφαίνειν δὲ τὸν λεπτὸν ὑμένα; Τίς αὐτῶν, παλαιῷ διδασκάλῳ φοιτήσασα, τὰ ἑξάπλευρα καὶ τετράπλευρα ποιεῖν ἐδιδάχθη; Πῶς γωνίαν ἔστησε διὰ τοῦ κηροῦ, καὶ τοίχους διύφανεν, ἵνα αἱ μὲν γωνίαι τὸ στερεὸν παρασκευάσωσιν, οἱ δὲ τοῖχοι τὸ μέλι φυλάξωσι; Διὰ τί οὐχ ἕνα σύριγγα ἐποίησεν, ἀλλ' ἔνθεν κἀκεῖθεν διέπηξε τοῦ μέλιτος τὰς ἀποθήκας; Πῶς ἑκάστῳ πυθμένι ἴδιον ἐνίησι μέλι; Εἰ ἓν ἐποίει τὸ πανδοχεῖον, διῤῥάγη ἂν τῷ βάρει τὸ ὑποκείμενον· ἀλλ' ὑποτίθησι τοὺς πυθμένας, καὶ τοίχους ὑποβάλλει, καὶ γωνίας ἀσφαλίζεται. Τίς οἰκοδόμος; Οὐκ ἐκεῖνος ἐπαιδεύθη τὰ οἰκοδομικά. Εἶδες ἐν μελίσσῃ ὅση σοφία, ἐν μύρμηκι ὅσον τὸ φιλόπονον; Οὐκ αἰσχυνόμεθα, ἐὰν ἀπέλθωμεν μύρμηκος σοφίας, καὶ φιλοπονίας μελίσσης ἀπολιπόμενοι; Τὰ μικρὰ ταῦτα ζῶα διεγειρέτω ἡμῶν τὸν νοῦν πρὸς τῶν ἀγαθῶν ἔργων ἐπιμέλειαν. Συναγελαστικὸν τὸ ζῶον· οὔτε μύρμηξ ἰδιαστικόν, οὔτε μέλισσα μοναστική· κατὰ ἀγέλας ζῶσι, κατὰ ἀγέλας ἵπτανται. Οὐκ εἶδες μέλισσάν ποτε καθ' ἑαυτὴν πετομένην, ἀλλ' ἀλλήλαις κοινωνοῦσι τῆς πτήσεως. Οὐ βασκαίνουσιν ἀλλήλαις τῶν ἀνθῶν· κοινῇ ἀπαίρουσιν ἐπὶ λειμῶνας, κοινῇ πάλιν ἐπὶ ἰδίας σηκοὺς ἐπανέρχονται. Ἑκάστη τὴν ἰδίαν καλιὰν γνωρίζει· ἀπο τοῦ ἰδίου ἐξιοχομένη ἔργου. κοινωνεῖ τῆς ἐργα-

congregat, alteri vero non congerit. Dixisset, Obtempero doctrinæ. Formica laborat ad proprium usum : igitur et ego repono : nihil me amplius admoneas. Verum hoc loco ut laboriosus sis et operosus, formicæ exemplum adductum est ; ut autem munificus, apis. « Aut vade ad apem, et disce quomodo operaria est. » Utile est exemplum apis, ad dandum fructum et propter ultionem. Etenim apis dum ulciscitur se, plagæ immoritur : et Christiani mors est redditio mali. Illum quidem paululum probro affecisti, ipsum vero te interemisti per mandati violationem : « Nulli malum pro malo reddentes [49]. » Vidisti quo modo apis vitam cum aculeo projiciat ? Ita et Christianus, cum de inimico vindictam sumit, per vulnus hosti inflictum vitam suam amittit. Ne sis ergo aut in hostium ultionem propensus, aut in bonis tuis avarus : sed ab ape disce ; cui quidem mortem conciliat vindicta ; operationem vero suam exhibet in usum regibus et privatis hominibus, delicate viventibus et morbo afflictis ; nec non industria sua omnique vita utilis est usque ad odorem. Apis, varietate artis, etiam mel novit colligere ex eodem flore : et aliud quidem reponit in mel, aliud vero in favum ; et ceram compingit melli. Quis docuit apem illam facere fistulas alveares, ac texere tenuem membranam ? Quænam ex iis, vetere adito præceptore, ædificia sex laterum et quatuor laterum condere edocta fuit ? Quo pacto angulum constituit per ceram, et parietes pertexuit, **621** ut anguli firmitatem procurarent, parietes mel custodirent ? Cur non unam fistulam fecit, sed hinc illincque compegit mellis apothecas ? Qua ratione cavo cuique suum immittit mel ? Si unum construxisset receptaculum, pondere dirupta fuisset basis : verum supponit cava, parietes subjicit, angulos munit. Quis architectus ? Non ille architecturam didicit. Vidisti quanta sit in ape sapientia, quantum in formica laboris studium ? Nonne erubescimus, si a sapientia formicæ discedamus, et a diligentia apis superemur ? Parva hæc animalia excitent mentem nostram ad bonorum operum curam. Animal gregale est : neque formica singulariter degit, neque apis solitarie : gregatim vivunt, gregatim volant. Nunquam vidisti apem seorsum volantem, sed inter se communem habent volatum. Non eæ sibi invicem invident flores ; una ad prata proficiscuntur ; simul iterum ad propria loculamenta redeunt. Unaquæque suam cellulam agnoscit : a suo opere discedens communicat operationem cum sodalibus. Hoc autem apud nos non reperitur. Non enim amplius inter nos communicamus, nec ad flores Ecclesiarum communiter convolamus : sed cujusque aculeus vehementer elatus est contra proximum :

[49] Rom. XII, 17.

(20) Πρὸς δὲ τὸ μεταδοτικὸν ἡ μέλισσα. Simili modo S. Chrysostomus Homilia 12 *ad populum Antiochenum*. In Rufino tamen, Præfatione ad librum tertium *De principiis*, apes dicuntur fingere ravos ac mella, avaritia congregandi.

et novit quidem se ex aculeo mori, in quo percutit fratrem ; nihilominus tamen, magis iræ quam salutis suæ sollicitus, perpetrat quæ a Domino vetita sunt, nobisque conciliant æternum supplicium : a quo eripi deprecemur ; in Christo Jesu Domino nostro, cui gloria et imperium, nunc et semper, et in sæcula sæculorum. Amen.

σίας τοῖς συννόμοις. Τοῦτο δὲ ἐν ἡμῖν οὐκ ἔστιν. Οὐ γὰρ ἔτι ἐσμὲν κοινωνοὶ ἀλλήλων, οὔτε ἐπὶ τὰ ἄνθη τῶν Ἐκκλησιῶν κοινῇ πετόμεθα· ἀλλ' ἑκάστου τὸ κέντρον σφοδρὸν ἐπήρθη κατὰ τοῦ πλησίον· καὶ οἰδε μὲν ὅτι ἐπὶ τῷ κέντρῳ ἀποθνήσκει, ἐν ᾧ μαστίζει τὸν ἀδελφὸν, ὅμως δὲ, τῷ θυμῷ (21) πλέον ἢ τῆς ἑαυτοῦ σωτηρίας ἐπιμελόμενος, ποιεῖ καὶ τὰ ἀπη-

γορευμένα παρὰ τοῦ Κυρίου, καὶ ἡμῖν προξενοῦντα τὴν αἰώνιον κόλασιν· ἧς ῥυσθῆναι εὐχώμεθα ἐν Χριστῷ Ἰησοῦ τῷ Κυρίῳ ἡμῶν, ᾧ ἡ δόξα (22) καὶ τὸ κράτος νῦν καὶ ἀεὶ καὶ εἰς τοὺς αἰῶνας τῶν αἰώνων. Ἀμήν.

## EJUSDEM DE JEJUNIO ORATIO III.

1. Jejunii et propitiationis adest tempus ; non modo ciborum abstinentiæ, sed etiam peccatorum evitationis. Nos ipsos ab omni peccato subducentes, jejunemus alacriter ; gnari quod jejunium sententiam Dei revocavit. Itaque lex ecclesiastica jejunium prænuntiat, præconem vocalissimum prætendens prophetarum et apostolorum chorum. Vocat autem ille non viros ac ætate provectiores solos, verum etiam mulieres ac pueros ; horum quidem renovans juventutem, illarum vero naturam mutans in virilem virtutem. « In Christo enim Jesu non est masculus neque femina [50]. » Præmia vero certantibus proponit, regnum cælorum, coronam semper florentem, vitam æternam, si cum sanctitate jejunaverimus ; juxta beatum Joelem prophetam dicentem : « Sanctificate jejunium, prædicate curationem, congregate parvulos sugentes ubera. Sacerdotes, plorate coram altari, convocate senes. Egrediatur sponsa de thalamo suo, et sponsus de cubili suo [51]. » Sanctus quippe est jejunii modus, sancto Deo a sanctis sancte oblatus. Cunctos igitur præco vocat ad certamen. Sed multa inter certantes differentia **622** intercedit, cum vitæ, tum ætatis. Porro certamen « non est adversus sanguinem et carnem, sed adversus principes et potestates et spiritualia nequitiæ [52]. » Etenim qui habet inimicos et hostes visibiles, si quidem valeat, vicissim hostiliter adorietur : si vero careat viribus, abscondens se servabitur. Qui autem hostes habet invisibiles, quid acturus est, nisi Deum in auxilium vocet ? Nam si dormierit, illi vigilant : si ocultaverit se, illi intra ipsum pugnant. Molestus est inimicus : multa inducit tibi machinamenta in lucta vel avaritiæ, vel libidinis, vel crapulæ, deliciarum, et vanæ gloriæ. Aggreditur te etiam dormientem ; neque enim somni reveretur leges. Quid ergo ages, cui res est cum plurimis hujusmodi hostibus ? Vallum fodies ? Sed hoc

## ΤΟΥ ΑΥΤΟΥ ΠΕΡΙ ΝΗΣΤΕΙΑΣ ΛΟΓΟΣ Γ'.

1. Νηστείας καὶ ἱλασμοῦ (23) ὁ καιρὸς οὐ μόνον τῆς τῶν βρωμάτων ἀποχῆς, ἀλλὰ καὶ τῆς τῶν ἁμαρτιῶν (24) ἀπαλλαγῆς. Ἀπαλλάξαντες τοίνυν ἑαυτοὺς ἀπὸ πάσης ἁμαρτίας, προθύμως νηστεύσωμεν· εἰδότες, ὅτι νηστεία ἀπόφασιν Θεοῦ ἀνεκαλέσατο. Νόμος τοίνυν ἐκκλησιαστικὸς τὴν νηστείαν προμηνύει, κήρυκα μεγαλοφωνότατον προστησάμενος τὸν προφητικὸν καὶ ἀποστολικὸν χορόν. Καλεῖ δὲ οὗτος οὐκ ἄνδρας καὶ πρεσβύτας μόνους, ἀλλὰ καὶ γυναῖκας καὶ παῖδας· τῶν μὲν ἀνανεῶν τὴν νεότητα, τῶν δὲ μεταβάλλων τὴν φύσιν εἰς ἀνδρικὴν ἀρετήν. « Ἐν γὰρ Χριστῷ Ἰησοῦ οὐκ ἔνι ἄρσεν καὶ θῆλυ. » Ἆθλα δὲ τοῖς ἀγωνιζομένοις προτίθησι, βασιλείαν οὐρανῶν, καὶ στέφανον ἀειθαλῆ, καὶ ζωὴν αἰώνιον, ἐὰν μετὰ ἀγιωσύνης νηστεύσωμεν, κατὰ τὸν μακάριον Ἰωὴλ τὸν προφήτην λέγοντα· « Ἁγιάσατε νηστείαν, κηρύξατε θεραπείαν, συναγάγετε νήπια θηλάζοντα μαστούς· ἱερεῖς, κλαύσατε ἐνώπιον θυσιαστηρίου· συγκαλέσατε πρεσβυτέρους. Ἐξελθέτω νύμφη ἐκ τοῦ παστοῦ αὐτῆς, καὶ νυμφίος ἐκ τοῦ κοιτῶνος αὐτοῦ. » Ἅγιος γὰρ ὁ τρόπος τῆς νηστείας, ἁγίῳ Θεῷ ὑπὸ ἁγίων ἁγίως προσφερόμενος. Πάντας τοίνυν ὁ κῆρυξ καλεῖ ἐπὶ τὸν ἀγῶνα. Διαφορὰ δὲ πολλὴ τοῖς ἀθλοῦσι καὶ βίου καὶ ἡλικιῶν. Οὐκ ἔστι δὲ ὁ ἀγὼν πρὸς αἷμα καὶ σάρκα, ἀλλὰ πρὸς τὰς ἀρχὰς καὶ τὰς ἐξουσίας καὶ τὰ πνευματικὰ τῆς πονηρίας. Ἐχγροὺς μὲν γὰρ ἔχων τις πολεμίους ὁρωμένους, ἐὰν μὲν δυνατὸς ᾖ, ἀντιπολεμήσειεν· εἰ δὲ ἀδύνατος, ἀποκρυβείς, σωθήσεται· ἀοράτους δὲ πολεμίους ἔχων τις, τί ποιήσειεν, ἐὰν μὴ Θεὸν ἐπικαλίσηται βοηθόν ; Ἐὰν γὰρ καθεύδῃ, ἐκεῖνοι γρηγοροῦσιν ; ἐὰν δὲ ἀποκρύβηται, ἐκεῖνοι ἔνδοθεν πολεμοῦσιν. Δεινὸς ὁ ἐχθρὸς· πολλά σοι προσάγει τεχνάσματα κατὰ τὴν πάλην τὴν τῆς φιλοχρηματίας, τὴν τῆς ἀκολασίας, τὴν τῆς κραιπάλης καὶ τρυφῆς καὶ κενοδοξίας. Ἐφίσταταί σοι καὶ καθεύδοντι· οὐδὲ γὰρ τῶν ὕπνων δυσωπεῖται τοὺς νόμους (25). Τί οὖν ποιήσεις πρὸς τοὺς πολλοὺς τούτους πολεμίους ἔχων ;

[50] Galat. III, 28 [51] Joel II, 15, 16. [52] Ephes. VI, 12.

(21) F. τοῦ θυμοῦ.

(22) Ὧ ἡ δόξα. Variæ quidem doxologiæ reperiuntur ; sed maximam admirationem movet illa in Lupo Ferrariensi, hom. 2 : *Præstante Domino nostro Jesu Christo, qui patria virtute trinus et unus vivit et regnat, in sæcula sæculorum.*

(23) Ἱλασμοῦ. Male in codice Augustano, aut saltem in Catalogo illius bibliothecæ, ὑλαρισμοῦ.

(24) Al. ἁμαρτημάτων.

(25) Οὐδὲ γὰρ τῶν ὕπνων δυσωπεῖται τοὺς νόμους. *Neque enim somni reveretur leges.* Sunt leges somni, ut dormientis quies nequaquam obturbetur.

Τάφον (26) ὀρύξαι ; Ἀλλὰ καὶ τοῦτον ὑπερβήσεται. Χάρακα προστῆσαι ; Ἀλλὰ καὶ τοῦτον διαβήσεται. Πῶς οὖν ἀγωνίσασθαι χρή ; πῶς δὲ ἐπισχεῖν τὴν τοσαύτην ἐπιβουλήν ; Οὐδὲ γὰρ ὁρᾶν ἐστι τοὺς μαχομένους. Ἀλλ' εὕρηται μέγιστον βοήθημα, νηστεία καὶ προσευχή. Τούτῳ γὰρ τῷ τρόπῳ ἡττῶνται οἱ χείρους τῶν ὁρατῶν πολεμίων, πονηροὶ δαίμονες· ὡς διδάσκει ὁ Κύριος τοὺς μαθητὰς, περὶ τοῦ σεληνιαζομένου λέγων· « Τοῦτο τὸ γένος ἐν οὐδενὶ ἐλαύνεται, εἰ μὴ ἐν προσευχῇ καὶ νηστείᾳ. » Μέγα οὖν ἀγαθὸν (27) ἀνθρώποις νηστεία, ἥτις ἀπόφασιν Θεοῦ ἀνεκαλέσατο. Ἐκηρύχθη ἐν Νινευῇ τριήμερος καταστροφή· καὶ ἐνίκησεν ἡ πρὸς τὸν Θεὸν ἐπιστροφὴ τὴν καταστροφήν. Ἡ γὰρ ἀπειλὴ τῆς καταστροφῆς διὰ τὴν ἐπιστροφὴν ἀνείθη. Εὐγνώμονες ἁμαρτωλοὶ οἱ Νινευῖται, ἀκούσαντες τοῦ Ἰωνᾶ κηρύσσοντος τὴν καταστροφὴν, τῷ τρόπῳ τῆς νηστείας ἔστησαν τὴν ἀπειλὴν, καὶ τῷ φαρμάκῳ τῆς ἐξομολογήσεως καὶ προσευκῆς ἐπεσπάσαντο τὴν σωτηρίαν.

A transgredietur. Fossam interpones ? Sed et illam superabit. Qua ergo ratione decertare oportet ? quo pacto tantas insidias cohibere ? Neque enim cernere datur bellatores. Verum inventum est maximum subsidium, jejunium cum oratione. Hoc enim modo vincuntur qui hostibus visibilibus pejores sunt, mali dæmones : quemadmodum Dominus docet discipulos, de lunatico aiens : « Hoc genus in nullo expellitur, nisi per orationem et jejunium[53]. » Itaque magnum hominibus bonum est, jejunium ; quod quidem sententiam Dei revocavit. Prædicata est in Ninive subversio post triduum : et conversio ad Deum vicit subversionem. Subversionis enim comminatio, per conversionem relaxata est. Prudentes peccatores Ninivitæ, audito B Jona subversionem prædicante, per jejunii modum comminationem cohibuerunt, et confessionis preceisque remedio attraxerunt salutem.

2. Διὰ τῆς νηστείας Μωσῆς ἐξ οὐρανοῦ τὸν νόμον κατήνεγκεν· διὰ νηστείας ἐξιλάσατο περὶ τῶν μοσχοποιησάντων. Διὰ νηστείας Ἠλίας ἕως οὐρανοῦ ἀνελήφθη, ὅπλον φέρων τῆς σωφροσύνης τὴν νηστείαν· νηστείαν βρωμάτων, καὶ ἀποχὴν ἁμαρτημάτων. Ἐὰν γὰρ τὸ στόμα νηστεύῃ, αἱ δὲ χεῖρες τὰ ἀλλότρια ἁρπάζωσιν, ἀκούεις· « Οὐ ταύτην τὴν νηστείαν ἐξελεξάμην, λέγει Κύριος. » Ἐὰν ἀπέχῃ βρωμάτων, καὶ συκοφαντῇς τὸν ἀδελφόν σου, ἀκούεις· « Οὐ τὸ εἰσερχόμενον εἰς τὸ στόμα, κοινοῖ τὸν ἄνθρωπον, ἀλλὰ τὰ ἐκπορευόμενα. » Καθαρὰ τοίνυν ἔστω καὶ ἡ κοιλία ἀπὸ βρωμάτων, καὶ ἡ διάνοια ἀπὸ ἁμαρτημάτων. Συμφωνα ἔστω τὰ ἔνδον τοῖς ἔξω. Μήτε τὸ σῶμα τοῖς σιτίοις βαρυνέσθω, μήτε ἡ ψυχὴ ταῖς κακίαις μολυνέσθω· ἵνα ὁ Θεὸς τῶν ὅλων ἀξίους ἀπεργάσηται ἡμᾶς τῆς οὐρανῶν βασιλείας ἐν Χριστῷ Ἰησοῦ τῷ Κυρίῳ ἡμῶν, ᾧ ἡ δόξα καὶ τὸ κράτος οἰς τοὺς αἰῶνας τῶν αἰώνων. Ἀμήν.

2. Per jejunium Moses e cœlo legem detulit : per jejunium placavit Deum erga eos qui vitulum fabricaverant. Per jejunium Elias usque ad cœlum assumptus est ; arma gerendo castitatis, jejunium ; jejunium ciborum, et peccatorum abstinentiam. Si enim os jejunaverit, manus autem aliena rapuerint, audies : « Non tale jejunium elegi, dicit Dominus[54]. » Si abstinueris cibis, et calumniatus fueris fratrem tuum, audies : « Non quod intrat in os, coinquinat hominem, sed quæ procedunt[55]. » Proinde purus sit, et venter a cibis, et animus a peccatis. Interiora cum exterioribus consentiant. Neque corpus cibariis aggravetur, neque anima vitiis polluatur : uti cunctorum Deus dignos reddat nos regno cœlorum ; in Christo Jesu Domino nostro, cui gloria et imperium in sæcula sæculorum. Amen.

[53] Matth. XVII, 20. [54] Isa. LVIII, 5. [55] Matth. XV, 11.

(26) F. τάφρον.

(27) Μέγα οὖν ἀγαθόν. Proferuntur hæc a Simeone Logotheta Concione 10· sed illic perperam ac inutile editum est εὐγνωμόνως τοῦ Ἰωνᾶ κηρύσσοντος.

# MONITUM.

Hanc lucubratiunculam jam olim Græce et Latine vulgavit vir doctissimus Franciscus Combefisius in suo *Basilio recensito*, t. II, p. 98-103. Eamdem, qualem edidit, rursus hoc loco edendam esse judicavi. Quid autem de ea sentiam in præfatione aperiam.

ΤΟΥ ΑΥΤΟΥ

λόγος εἰς τὴν ὑποτύπωσιν τῆς ἀσκήσεως.

1. Τοῦ Κυρίου ἡμῶν Ἰησοῦ Χριστοῦ προστάσσοντος, « Ὃ λέγω ὑμῖν ἐν τῇ σκοτίᾳ, εἴπατε ἐν τῷ φωτί· καὶ ὃ πρὸς τὸ οὖς ἠκούσατε, κηρύξατε ἐπὶ τῶν δωμάτων· » καὶ τοῦ Ἀποστόλου τῆς σιωπῆς τὸ κρίμα φοβερὸν δεικνύντος δι' ὧν φησι πρὸς τοὺς Ἐφεσίων

D

## 623 EJUSDEM

*de religiosæ exercitationis informatione, sermo*

1. Cum Dominus noster Jesus Christus præcipiat : « Quod vobis dico in tenebris, dicite in luce : et quod auditis in aure, prædicate super tecta[56] ; » Apostolus item silentii tremendum judicium ostendens, quibus sic Ephesiorum presbyteros compel

[56] Matth. X, 27.

ὑμῖν τὸ ὑπὸ τοῦ Ἀποστόλου εἰρημένον, ὅτι « Ταῦτα παράθου πιστοῖς ἀνθρώποις, οἵτινες ἱκανοὶ ἔσονται καὶ ἑτέρους διδάξαι. »

A da fidelibus hominibus, qui et alios docere erunt idonei [62]. »

[62] II Tim. II, 2.

---

ΤΟΥ ΕΝ ΑΓΙΟΙΣ ΠΑΤΡΟΣ ΗΜΩΝ.

# ΒΑΣΙΛΕΙΟΥ,

ΑΡΧΙΕΠΙΣΚΟΠΟΥ ΚΑΙΣΑΡΕΙΑΣ ΚΑΠΠΑΔΟΚΙΑΣ,

## ΠΕΡΙ ΒΑΠΤΙΣΜΑΤΟΣ ΛΟΓΟΣ ΠΡΩΤΟΣ.

# SANCTI PATRIS NOSTRI BASILII,

*ARCHIEPISCOPI CÆSAREÆ CAPPADOCIÆ,*

## DE BAPTISMO LIBER PRIMUS.

ΛΟΓΟΣ Α'.

Ὅτι δεῖ πρῶτον μαθητευθῆναι τῷ Κυρίῳ, καὶ τότε καταξιωθῆναι τοῦ ἁγίου βαπτίσματος.

1. Ὁ Κύριος ἡμῶν Ἰησοῦς Χριστός, ὁ μονογενὴς Υἱὸς τοῦ Θεοῦ τοῦ ζῶντος, μετὰ τὴν ἐκ νεκρῶν ἀνάστασιν ἀπολαβὼν τὴν ἐπαγγελίαν τοῦ Θεοῦ καὶ Πατρὸς αὐτοῦ εἰπόντος διὰ Δαβὶδ τοῦ προφήτου · « Υἱός μου εἶ σὺ, ἐγὼ σήμερον γεγέννηκά σε · αἴτησαι παρ' ἐμοῦ, καὶ δώσω σοι ἔθνη τὴν κληρονομίαν σου, καὶ τὴν κατάσχεσίν σου τὰ πέρατα τῆς γῆς, » προσλαβόμενος τοὺς ἑαυτοῦ μαθητὰς, φανεροῖ αὐτοῖς πρῶτον τὴν δοθεῖσαν αὐτῷ ἐξουσίαν παρὰ τοῦ Πατρὸς, εἰπών · « Ἐδόθη μοι πᾶσα ἐξουσία ἐν οὐρανῷ καὶ ἐπὶ γῆς · » καὶ τότε ἀποστέλλει αὐτοὺς, λέγων · « Πορευθέντες, μαθητεύσατε πάντα τὰ ἔθνη, βαπτίζοντες αὐτοὺς εἰς τὸ ὄνομα τοῦ Πατρὸς, καὶ τοῦ Υἱοῦ, καὶ τοῦ ἁγίου Πνεύματος · διδάσκοντες αὐτοὺς τηρεῖν πάντα, ὅσα ἐνετειλάμην ὑμῖν. » Ἐπεὶ οὖν, προστάξαντος τοῦ Κυρίου πρῶτον, « Μαθητεύσατε πάντα τὰ ἔθνη, » καὶ τότε ἐπαγαγόντος, » Βαπτίζοντες αὐτοὺς, » καὶ τὰ ἑξῆς, ὑμεῖς μὲν, τὸ πρῶτον σιωπήσαντες, τοῦ δευτέρου τὸν λόγον ἡμᾶς ἀπητήσατε · ἡμεῖς δὲ λογισάμενοι παρ' ἐντολὴν τοῦ Ἀποστόλου ποιεῖν, ἐὰν μὴ εὐθὺς ἀποκρινώμεθα, εἰπόντος · « Ἕτοιμοι ἔσεσθε πρὸς ἀπολογίαν παντὶ τῷ ἐρωτῶντι (29) ὑμᾶς λόγον. » παρεδώκαμεν τὸν λόγον τοῦ κατὰ τὸ Εὐαγγέλιον τοῦ Κυρίου βαπτίσματος, ἔχοντος δόξαν ὑπὲρ τὸ τοῦ μακαρίου Ἰωάννου · μνημονεύσαντες ὀλίγα ἐκ πολλῶν τῶν περὶ αὐτοῦ ἐν ταῖς θεοπνεύστοις Γραφαῖς εἰρημένων. Ὅμως ἀναγκαῖον εἶναι ἐλογισάμεθα ἐπὶ τὴν παραδεδομέ-

B

**624** CAPUT I.

*Quod oportet primum Domini doctrina imbui, tumque baptismate sancto initiari.*

1. Dominus noster Jesus Christus, unigenitus Dei viventis Filius, cum post resurrectionem ex mortuis accepisset promissionem Dei et Patris per prophetam Davidem dicentis, « Filius meus es tu, ego hodie genui te ; postula a me, et dabo tibi gentes hæreditatem tuam, et possessionem tuam terminos terræ [63], » assumpsissetque discipulos suos, eis primum datam sibi a Patre potestatem declarat his verbis : « Data est mihi omnis potestas in cœlo et in terra [64] : » et tunc mittit ipsos, dicens : « Euntes docete omnes gentes, baptizantes C eos in nomine Patris et Filii et Spiritus sancti, docentes eos servare omnia quæcunque mandavi vobis [65]. » Cum igitur Domino præcipiente, primum, « Docete omnes gentes, » et deinde subjungente, « Baptizantes eos, » et quæ sequuntur, vos quidem omisso priore posterioris a nobis rationem exegistis ; nos vero rati contra mandatum Apostoli facturos nos, si non statim responderemus, cum dicat, « Parati estote ad respondendum cuilibet rationem vos interroganti [66] ; » tradidimus doctrinam baptismatis secundum Evangelium Domini, ejusque præstantioris baptismate beati Joannis, sed sic ut pauca ex multis quæ de eo in sacris Scripturis dicta sunt, in medium proferamus. Necessarium tamen duximus, ad traditum a Domino ordinem recurrere, ut sic etiam vos hujus vocis, « Docete, » D vim ac intelligentiam primum edocti, post deinde

[63] Psal. II 7, 8. [64] Matth. XXVIII, 18-20. [65] ibid. 19, 20. [66] I Pet. III, 15.

(29) Regii duo mss. τῷ ἐρωτῶντι. Mox iidem ἔχον δόξαν. Subinde iidem illi duo mss. ὀλίγον.

doctrina de gloriosissimo baptismate accepta, ad perfectionem prospere perveniretis, discentes servare omnia quæ Dominus discipulis suis præcepit, sicut scriptum est. Hic igitur audivimus dicentem, « Docete : » sed jam opus est de iis quæ alibi de hoc mandato dicta sunt, mentionem facere, ut primum sententiam Deo acceptam assecuti, deinde vero aptum necessariumque ordinem servantes, sic, juxta propositum placendi Deo, ab intelligentia hujus præcepti non aberremus. Familiare est enim Domino, ea quæ alicubi strictim præcepta sunt, per ea quæ in aliis locis relata sunt, perspicue explanare. Quale est illud : « Thesaurizate vobis thesauros in cœlo [67]. » Nam hic simpliciter locutus, quomodo id fieri oporteat, in alio loco declarat, cum ait : « Vendite quæ possidetis, et date eleemosynam : facite vobis sacculos, qui non veterascunt, thesaurum non deficientem in cœlis [68]. » Et multa hujusmodi alia.

2. Discipulus igitur est, ut ab ipso Domino **625** discimus, quisquis ad Dominum accedit, ut eum sequatur, hoc est, ut sermones ipsius audiat, credatque, ac ei obediat uti Domino, et regi, et medico, et doctori veritatis, ob spem vitæ æternæ, idque, si modo in his permanserit, sicut scriptum est : « Dicebat igitur ad eos, qui in se crediderant, Judæos : Si vos maneatis in sermone meo, vere discipuli mei estis, et cognoscetis veritatem, et veritas liberabit vos [69]; » sine dubio intelligens animæ libertatem, qua ab amarulenta diaboli tyrannide libera fit, dum a peccatorum dominio liberatur ; « Qui enim, inquit, facit peccatum, servus est peccati [70], » et sub mortis condemnatione constitutus : quemadmodum etiam tradidit nobis Paulus apostolus, cum ait : « Eum enim qui peccatum non novit, peccatum pro nobis fecit, ut nos efficeremur justitia Dei in ipso [71] ; » et rursus, « Sicut enim per inobedientiam unius hominis, peccatores constituti sunt multi, ita per unius obedientiam, justi constituentur multi [72]. » Qui autem credit Domino, seque idoneum exhibet ad docendum, discat oportet primum quidem desistere a peccato omni : deinde vero a re quacunque secedere, quæ ab obedientia Domino debita multas ob causas retrahat, etiamsi speciosæ esse videantur. Fieri enim non potest, ut qui peccatum patrat, aut hujus vitæ negotiis implicatur, aut de rebus ad vitam necessariis sollicitus est, servus sit Domini, nedum discipulus illius qui non prius adolescenti dixit, « Veni, sequere me [73], » quam præcepisset ut bona sua venderet, daretque pauperibus. Imo ne hoc quidem ante præcepit, quam ita ipse confes-

A νην ὑπὸ τοῦ Κυρίου τάξιν ἀναδραμεῖν, ἵνα οὕτω καὶ ὑμεῖς πρῶτον τοῦ, « Μαθητεύσατε, » τὴν δύναμιν γνόντες, εἶτα ἀκολούθως τὸν περὶ τοῦ ἐνδοξοτάτου (30) βαπτίσματος λόγον παραλαβόντες, ἐπὶ τὴν κελειότητα εὐοδωθῆτε, διδασκόμενοι τηρεῖν ὅσα πάντα ἐνετείλατο ὁ Κύριος τοῖς ἰδίοις μαθηταῖς, καθὼς γέγραπται. Ἐνταῦθα μὲν οὖν, « Μαθητεύσατε, » εἰπόντος, ἠκούσαμεν · λοιπὸν δὲ χρεία τῶν ἀλλαχοῦ περὶ τοῦ τοιούτου εἰρημένων προστάγματος μνημονεῦσαι, ἵνα πρῶτον μὲν τὸ φρόνημα εὐάρεστον τῷ Θεῷ κατορθώσαντες, ἔπειτα δὲ τὴν πρέπουσαν καὶ ἀναγκαίαν τάξιν φυλάξαντες, οὕτω τοῦ δυνατοῦ, κατὰ σκοπὸν τῆς πρὸς Θεὸν εὐαριστήσεως, μὴ ἐκπέσωμεν. Σύνηθες γὰρ τῷ Κυρίῳ τὰ ὁριστικῶς που προστεταχθέντα διὰ τῶν ἐν ἄλλοις τόποις εἰρημένων σαφῶς παραδιδόναι. ὡς τό, « Θησαυρίζετε ὑμῖν θησαυροὺς ἐν οὐρανῷ. » Ἁπλῶς γὰρ οὕτως εἰπὼν ἐνταῦθα, τό, πῶς, ἐν ἑτέρῳ τόπῳ σαφηνίζει, λέγων · « Πωλήσατε τὰ ὑπάρχοντα ὑμῶν, καὶ δότε ἐλεημοσύνην · ποιήσατε ἑαυτοῖς βαλάντια μὴ παλαιούμενα, θησαυρὸν ἀνέκλειπτον ἐντοῖς οὐρανοῖς. » Καὶ πολλὰ ἄλλα ὁμοίως.

2. Μαθητὴς μὲν οὖν ἐστιν, ὡς μανθάνομεν παρ' αὐτοῦ τοῦ Κυρίου, πᾶς ὁ τῷ Κυρίῳ προσερχόμενος, ὥστε ἀκολουθεῖν αὐτῷ, τουτέστιν, ἀκούειν τῶν λόγων αὐτοῦ (31) · πιστεύειν τε καὶ πείθεσθαι αὐτῷ ὡς Δεσπότῃ, καὶ βασιλεῖ, καὶ ἰατρῷ, καὶ διδασκάλῳ ἀληθείας, ἐπ' ἐλπίδι ζωῆς αἰωνίου, καὶ τοῦτο ἐὰν μένῃ ἐν αὐτοῖς, καθὼς γέγραπται· « Ἔλεγεν οὖν πρὸς τοὺς πεπιστευκότας αὐτῷ Ἰουδαίους · Ἐὰν ὑμεῖς μείνητε (32) ἐν τῷ λόγῳ τῷ ἐμῷ, ἀληθῶς μαθηταί μου ἐστε, καὶ γνώσεσθε τὴν ἀλήθειαν, καὶ ἡ ἀλήθεια ἐλευθερώσει ὑμᾶς · » ἐλευθερίαν δηλονότι ψυχῆς, ἀπὸ τῆς τοῦ διαβόλου πικρᾶς τυραννίδος, ἐν τῷ ῥυσθῆναι ἀπὸ τῆς τῶν ἁμαρτημάτων καταδυναστείας · « Ὁ γὰρ ποιῶν, φησὶ, τὴν ἁμαρτίαν, δοῦλός ἐστι τῆς ἁμαρτίας, » καὶ τῆς κατακρίσεως τοῦ θανάτου · καθὼς καὶ παρέδωκεν ἡμῖν Παῦλος ὁ Ἀπόστολος εἰπών · « Τὸν γὰρ μὴ γνόντα ἁμαρτίαν, ὑπὲρ ἡμῶν ἐποίησεν, ἵνα ἡμεῖς γενώμεθα δικαιοσύνη Θεοῦ ἐν αὐτῷ · » καὶ πάλιν · « Ὥσπερ γὰρ διὰ τῆς παρακοῆς τοῦ ἑνὸς ἀνθρώπου ἁμαρτωλοὶ κατεστάθησαν οἱ πολλοί, οὕτω διὰ τῆς ὑπακοῆς τοῦ ἑνὸς δίκαιοι κατασταθήσονται οἱ πολλοί. » Τὸν δὲ πιστεύοντα τῷ Κυρίῳ, καὶ προσάγοντα ἑαυτὸν ἐπιτήδειον εἰς μαθητείαν, μανθάνειν δεῖ πρῶτον μὲν ἀφίστασθαι παντὸς ἁμαρτήματος · ἔπειτα δὲ καὶ παντὸς ἀφέλκοντος τῆς ὀφειλομένης κατὰ πολλοὺς λόγους τῷ Κυρίῳ εὐπειθείας, κἂν εὐλογοφανεῖς εἶναι δοκῶσιν. Ἀδύνατον γὰρ, ἁμαρτίαν ποιοῦντα, ἢ ἐμπλεκόμενον ταῖς τοῦ βίου τούτου πραγματείαις ἢ ἐν φροντίδι καὶ αὐτῶν τῶν πρὸς τὸ ζῆν ἀναγκαίων, δουλεῦσαι, οὐχ ὅτι γε μαθητευθῆναι, τῷ Κυρίῳ τῷ οὐ πρότερον εἰπόντι τῷ νεανίσκῳ, « Δεῦρο, ἀκολούθει μοι, » πρὶν ἐντείλασθαι πωλῆσαι τὰ ὑπάρχοντα, καὶ

[67] Matth. VI, 20. [68] Luc. XII, 33. [69] Joan. VIII, 31, 32. [70] ibid. 34. [71] II Cor. V, 21. [72] Rom. V, 19. [73] Matth. XIX, 21.

(30) Regii duo mss. τοῦ ἐνδόξου.
(31) Unus ms. τὸν λόγον αὐτοῦ.
(32) Veteres duo libri μείνητε. Editi μένητε.

τοῖς πτωχοῖς. Ἀλλ' οὐδὲ τοῦτο προσέταξε, A sus esset : « Hæc omnia custodivi [74]. » Qui enim
μελεγῆσαι οὐτόν, ὅτι « Ταῦτα πάντα ἐφύλαξα. »
μήπω λαβὼν (33) τὴν ἄφεσιν τῶν ἁμαρτη-
καὶ καθαρισθεὶς ἀπὸ τούτων ἐν τῷ αἵματι
ρίου ἡμῶν Ἰησοῦ Χριστοῦ, δουλεύων δὲ τῷ
ῳ, καὶ κρατούμενος ὑπὸ τῆς ἐνοικούσης αὐτῷ
ας, ἀδυνάτως ἔχει δουλεῦσαι τῷ Κυρίῳ, τῷ
δατον ἀπόφασιν δεδωκότι, ἐν τῷ εἰπεῖν· « Ὁ
τὴν ἁμαρτίαν δοῦλός ἐστι τῆς ἁμαρτίας. ὁ
λος τῆς ἁμαρτίας οὐ μένει ἐν τῇ οἰκίᾳ. » Μαθὼ
δὲ καὶ ὁ ἐν Χριστῷ λαλῶν Παῦλος, γράψας· Ὁ
ῦλος τῆς ἁμαρτίας ἐλεύθερός ἐστιν ἀπὸ τῆς
στίας. Καὶ πάλιν ὁ Κύριός φησιν· « Οὐδεὶς δύ-
δυσὶ κυρίοις δουλεύειν, » καὶ τὰ ἑξῆς. Καὶ
δι' ὧν ἐδίδαξεν ὁριστικῶς καὶ πολυτρόπως,
τε οἱ τῶν πρὸς τὸ ζῆν ἀναγκαίων ἑαυτοῖς με- B
ανεχόμενοι δουλεύειν Θεῷ δύνανται οὐχ ὅτι
θητευθῆναι (34). Ὅθεν ἔμαθεν ὁ Ἀπόστολος
ερον θεωρήσας εἰπεῖν· « Τίς μετοχὴ δικαιο-
καὶ ἀνομίᾳ; ἢ τίς κοινωνία φωτὶ πρὸς σκότος;
συμφώνησις Χριστῷ πρὸς Βελίαρ; ἢ τίς με-
στῷ μετὰ ἀπίστου; τίς δὲ συγκατάθεσις ναῷ
ετὰ εἰδώλων; » Καὶ πάλιν ὁριστικῶς· « Ἡ
τιθυμεῖ κατὰ τοῦ πνεύματος, τὸ δὲ πνεῦμα κατὰ
ρκός. Ταῦτα δὲ ἀντίκειται ἀλλήλοις, ἵνα μὴ
ἐλητε, ταῦτα ποιῆτε. » Ἔτι δὲ (35) ἐντρεπτι-
ν ἡμῖν παραδιδοὺς, τί εἶπε, μνημονεύσωμεν.
μὲν γάρ, ὅτι ὁ νόμος πνευματικός ἐστιν· ἐγὼ
σαρκικός εἰμι, πεπραμένος ὑπὸ τὴν ἁμαρτίαν. Ὃ
κατεργάζομαι, οὐ γινώσκω· οὐ γὰρ ὃ θέλω ἀγαθὸν,
πράσσω, ἀλλ' ὃ μισῶ κακὸν, τοῦτο ποιῶ. Εἰ C
ὃ θέλω ἐγὼ, τοῦτο ποιῶ, σύμφημι τῷ νόμῳ,
λός. Νυνὶ δὲ οὐκέτι ἐγὼ κατεργάζομαι αὐτὸ
οἰκοῦσα ἐν ἐμοὶ ἁμαρτία. » Καὶ τοῦτο αὐτὸ
ρημα διὰ πλειόνων ἐπεξεργασάμενος, ὅτι ἀδύ-
τὸν κρατούμενον ὑπὸ ἁμαρτίας δουλεύειν τῷ
φανερῶς ὑποδεικνύει ἡμῖν τὸν λυτρούμενον
ἐκ τῆς τοιαύτης τυραννίδος ἐν τῷ εἰπεῖν·
ἄθλιος ἐγὼ ἄνθρωπος, τίς με ῥύσεται ἐκ τοῦ
ος τοῦ θανάτου τούτου; Εὐχαριστῶ τῷ Θεῷ
σοῦ Χριστοῦ Κυρίου ἡμῶν. » Καὶ μετ' ὀλίγα
« Οὐδὲν ἄρα νῦν κατάκριμα τοῖς ἐν Χριστῷ
μὴ κατὰ σάρκα περιπατοῦσιν (36). »

καὶ διὰ τῶν ἐν ἑτέρῳ τόπῳ εἰρημένων τὴν με-
τῆς φιλανθρωπίας χάριν τοῦ Θεοῦ διὰ τῆς D
πήσεως τοῦ Κυρίου ἡμῶν Ἰησοῦ Χριστοῦ
παρίστησιν, εἰπών· « Ὥσπερ γὰρ διὰ τῆς
ῆς τοῦ ἑνὸς ἀνθρώπου ἁμαρτωλοὶ κατεστά-
οἱ πολλοὶ, οὕτω καὶ διὰ τῆς ὑπακοῆς τοῦ ἑνὸς
κατασταθήσονται οἱ πολλοί. » Ἐν ἑτέρῳ δὲ
αυμασιωτέραν θεωρῶν τὴν ἐν Χριστῷ φιλαν-

nondum veniam peccatorum consecutus est, nec ab iis purgatus est in sanguine Domini nostri Jesu Christi, sed servit diabolo, et ab inhabitante in se peccato detinetur, non potest Domino servire, qui sententiam stabilem protulit cum dixit: Qui facit peccatum, servus est peccati : servus vero peccati non manet in domo [75]. » Testatur hoc idem et qui in Christo loquebatur Paulus, cum scribit : « Qui vero servus est peccati, liber est a justitia [76]. Et iterum Dominus dicit : « Nemo potest duobus dominis servire [77], » etc. Ex iis autem quæ breviter et fuse docuit, ostendit, qui de rebus sibi ad vivendum necessariis anxii sunt, eos ne servos quidem Dei esse posse, nedum discipulos. Unde re amplius considerata didicit Apostolus dicere : « Quæ participatio justitiæ cum iniquitate? aut quæ societas lucis ad tenebras? quæ autem conventio Christi ad Belial? aut quæ pars fidelis cum infideli? qui autem consensus templo Dei cum idolis [78]? » Ac rursus definite ait : « Caro concupiscit adversus spiritum, spiritus vero adversus carnem. Hæc enim sibi invicem adversantur, ut non quæcunque vultis, illa faciatis [79]. » Atque adhuc etiam modo ad pudorem incutiendum aptiore docens nos, quid dixerit, referamus. « Scimus enim, inquit, quia lex spiritus est : ego autem carnalis sum, venumdatus sub peccato. Quod enim operor, non intelligo : non **626** enim quod volo bonum, hoc ago : sed quod odi malum, illud facio. Si autem quod nolo ego, illud facio, consentio legi, quoniam bona est. Nunc vero non jam ego operor illud, sed quod habitat in me peccatum [80]. » Et ubi hanc ipsam contemplationem pluribus persecutus est, quod fieri non possit, ut humo in quo peccatum dominatur, Domino serviat, manifeste nobis commonstrat eum, qui nos ex ejusmodi tyrannide exemit, cum dicit : « Infelix ego homo, quis me liberabit de corpore mortis hujus? Gratias ago Deo per Jesum Christum Dominum nostrum [81]. » Et paulo post addit : « Nihil ergo nunc damnationis est iis qui sunt in Christo Jesu, qui non secundum carnem ambulant [82]. »

3. Quin etiam ex iis quæ alio in loco dicta sunt, magnum benignitatis Dei beneficium, per incarnationem Domini nostri Jesu Christi collatum, palam ostendit his verbis : « Sicut enim per inobedientiam unius hominis peccatores constituti sunt multi, ita et per obedientiam unius justi constituentur multi [83]. » Et alibi considerans Dei in Christo benignitatem, eamque magis admirabilem,

atth. XIX, 20. [75] Joan. VIII, 34. [76] Rom. VI, 20. [77] Matth. VI, 24. [78] II Cor. VI, 14-16. V, 1.. [80] Rom. VII, 14-17. [81] Rom. VII, 24. [82] Rom. VIII, 1. [83] Rom. V, 19.

Codices duo μήπω λαβών. Editi μὴ λαβών.
Antiqui tres libri μαθητεύειν. Editi μαθη-
τ.
Codices duo Ὅτι δέ.

(36) Sic antiqui tres libri. Editi ἐν Χριστῷ Ἰησοῦ τοῖς μὴ κατὰ σάρκα περιπατοῦσιν, ἀλλὰ κατὰ τὸ πνεῦμα. Καί.

ait : « Eum enim qui peccatum non novit, pro nobis peccatum fecit, ut nos efficeremur justitia Dei in ipso [84]. » Omnino igitur necesse est tum ex dictis, tum ex similibus locis nisi inaniter gratiam Dei susceperimus, primum liberari nos ab imperio diaboli, qui hominem peccato mancipatum ad mala quæ non vult inducit, deinde unumquemque, posteaquam præsentia omnia et seipsum abnegaverit, atque a vitæ studio recesserit, discipulum fieri Domini, quemadmodum dixit ipse : « Si quis venit ad me, abneget semetipsum, et tollat crucem suam, et sequatur me [85], » hoc est, discipulus meus fiat. Cæterum hoc idem in Lucæ Evangelio, cujus verba haud multo post referemus, latius, clariusque et significantius tradit. Liberamur autem omnes a tali peccatorum multa, quotquot credimus, gratia Dei, quæ est per unigenitum ipsius Filium Dominum nostrum Jesum Christum, qui dixit : « Hic est sanguis meus Novi Testamenti, qui pro multis effundetur in remissionem peccatorum [86]. » Sed et Apostolus idem testatur, cum scribit, nunc quidem, « Diligite vos mutuo, sicut et Christus dilexit nos, et tradidit semetipsum oblationem et hostiam Deo [87] : » nunc vero, « Christus nostro redemit de maledicto legis [88] ; » et alia ejusdem generis multa. Cum igitur data fuerit venia peccatorum, tunc accipit homo libertatem a peccato, ab eo qui nos redemit Jesu Christo Domino nostro, ut possit ad verbum accedere. Necdum tunc quispiam dignus est qui sequatur Dominum (iterum hoc dico), qui non prius adolescenti dixit, « Veni, sequere me, » quam dixisset, « Vende quæ habes, et da pauperibus [89]. » Imo ne hoc quidem ante præcepit, quam se ab omni transgressione purum esse confessus esset, dicens, fecisse se omnia quæ fuerant a Domino dicta. Quamobrem ea in re etiam ordinem servare necessarium est. Non autem ea tantum, quæ quovis modo habemus, et quæ ad vitæ usum necessaria sunt, contemnere docemur : sed ea etiam jura ac **627** officia, quæ tum lege, tum natura inter nos stabilita sunt aspernari discimus, Domino nostro Jesu Christo dicente : « Qui amat patrem aut matrem supra me, non est me dignus [90] : » quod similiter et de reliquis intelligendum est, qui nobis sunt proximi, et sine dubio multo magis de alienis, de iisque, qui a fide peregrini sunt. Quibus subjungit : « Qui non accipit crucem suam, et sequitur me, non est me dignus [91] : » quod cum præstaret Apostolus, ita ad nos erudiendos scribit : « Ego mundo crucifixus sum, et mundus mihi [92].

A θρωπίαν τοῦ Θεοῦ, φησί· « Τὸν γὰρ μὴ γνόντα ἁμαρτίαν ὑπὲρ ἡμῶν ἁμαρτίαν ἐποίησεν, ἵνα ἡμεῖς γενώμεθα δικαιοσύνη Θεοῦ ἐν αὐτῷ. » Ἀνάγκη οὖν πᾶσα ἔκ τε τῶν μνημονευθέντων καὶ τῶν ὁμοίων, εἴ γε μὴ εἰς κενὸν τὴν χάριν τοῦ Θεοῦ ἐδεξάμεθα, ῥυσθῆναι πρῶτον τῆς δυναστείας (37) τοῦ διαβόλου, ἀνάγοντος τὸν ὑφ' ἁμαρτίας κρατούμενον ἐφ' ἃ μὴ βούλεται κακά, καὶ τότε ἀπαρνησάμενον πάντα τὰ παρόντα, καὶ ἑαυτόν, τῆς τε προσπαθείας τοῦ ζῆν ἀναχωρήσαντα, μαθητευθῆναι τῷ Κυρίῳ, καθως αὐτὸς εἶπεν· « Εἴ τις ἔρχεται πρὸς μὲ, ἀπαρνησάσθω ἑαυτὸν, καὶ ἀράτω τὸν σταυρὸν αὐτοῦ, καὶ ἀκολουθείτω μοι, » ὅπερ ἐστὶ, μαθητής μου γινέσθω (38). Τὸ δὲ αὐτὸ πλατύτερον καὶ ἀποδεικτικώτερον καὶ ἀποφαντικώτερον παραδίδωσιν ἐν τῷ κατὰ Λουκᾶν B Εὐαγγελίῳ, οὗ μνημονεύσομεν μετ' ὀλίγα. Αυτρούμεθα δὲ πάντες τῆς τοιαύτης τῶν ἁμαρτιῶν κατακρίσεως οἱ πιστεύοντες τῇ χάριτι τοῦ Θεοῦ τῇ διὰ τοῦ μονογενοῦς αὐτοῦ Υἱοῦ Κυρίου ἡμῶν Ἰησοῦ Χριστοῦ εἰπόντος· « Τοῦτο μού ἐστι τὸ αἷμα τὸ τῆς Καινῆς Διαθήκης, τὸ περὶ πολλῶν ἐκχυνόμενον εἰς ἄφεσιν ἁμαρτιῶν· » μαρτυρουντος δὲ καὶ τοῦ Ἀποστόλου δι' ὧν γράφει ποτὲ μέν· » Ἀγαπᾶτε ἀλλήλους, καθὼς καὶ ὁ Χριστὸς ἠγάπησεν ἡμᾶς, καὶ παρέδωκεν ἑαυτὸν προσφορὰν καὶ θυσίαν τῷ Θεῷ. » ποτὲ δέ· « Χριστὸς ἡμᾶς ἐξηγόρασεν ἐκ τῆς κατάρας τοῦ νόμου· » καὶ πολλὰ τοιαυτα. Ὅταν οὖν δοθῇ ἄφεσις τῶν ἁμαρτημάτων, τότε λαμβάνει ὁ ἄνθροπος τὴν ἀπὸ τῆς ἁμαρτίας ἐλευθερίαν παρα τοῦ ἐξαγοράσαντος ἡμᾶς Ἰησου Χριστου τοῦ Κυ- C ρίου ἡμῶν, εἰς τὸ δύνασθαι προσελθεῖν τῷ λόγῳ. Καὶ τοτε οὔπω τίς ἐστιν ἄξιος ἀκολουθῆσαι τῷ Κυρίῳ (πάλιν λέγω), οὐ πρότερον εἰπόντι τῷ νεανίσκῳ, « Δευρο, ἀκολούθει μοι, » πρὶν εἰπεῖν, « Πώλησόν σου τὰ ὑπάρχοντα, καὶ δὸς πτωχοῖς. » Ἀλλ' οὐδὲ τουτο προσέταξε, πρὶν ὁμολογῆσαι αὐτὸν καθαρεύειν πάσης παραβάσεως, τῷ εἰπεῖν πεποιηκέναι πάντα τὰ ὑπὸ του Κυρίου εἰρημένα. Ὡς καὶ ἐν τούτῳ τὴν τάξιν φυλάττεσθαι ἀναγκαῖον. Οὐ μόνον δὲ ὑπαρχόντων, καὶ τῶν ἀναγκαίων πρὸς τὸ ζῆν καταφρονεῖν διδασκόμεθα, ἀλλὰ καὶ τῶν πρὸς ἀλλήλους νενομισμένων κατά τε νόμον καὶ φύσιν δικαίων καθηκόντων ὑπερφρονεῖν διδασκόμεθα (39), του Κυρίου ἡμῶν Ἰησου Χριστου εἰποντος· « Ὁ ἀγαπῶν πατέρα ἢ μητέρα ὑπὲρ ἐμὲ οὐκ ἔστι μου ἄξιος. » D ὁμοίως καὶ περὶ τῶν λοιπῶν τῶν ἐγγυτάτων οἰκείων (40), δῆλον δὲ, ὅτι πολὺ πρότερον τῶν πορρωτέρω καὶ ξένων τῆς πίστεως. Οἷς ἐπάγει· « Ὁς οὐ λαμβάνει τὸν σταυρὸν αυτου, καὶ ἀκολουθεῖ ὀπίσω μου, οὐκ, ἔστι μου ἄξιος· » ὅπερ κατορθώσας ὁ

[84] II Cor. v, 21. [85] Matth. XVI, 24. [86] Matth. XXVI, 28. [87] Ephes. v, 2. [88] Gal. III, 13. [89] Luc. XVIII, 22. [90] Matth. x, 37. [91] ibid. 38. [92] Gal. VI, 14.

(37) Unus ms. et editi τῆς καταδυναστείας. Alii duo τῆς δυναστείας.

(38) Veteres duo libri γινεσθω. Editi γενεσθω. Mox unus ms. ὁ μνημονεύσομεν. Alii duo ὧν μνημ.

(39) Antiqui duo libri ὑπερφρονεῖν παιδευόμεθα.

(40) Editi τῶν ἐγγυτάτων. At mss. tres. τῶν ἐκείνων ἐγγυτάτων οἰκείων. Notabo quasi præteriens, vocem ἐγγυτάτων videri positam hic fuisse pro ἐγγυτάτω.

τολος, εἰς ἡμετέραν διδασκαλίαν γράφει· « Ἐγὼ σμῷ ἐσταύρωμαι, καὶ ὁ κόσμος ἐμοί. Ζῶ δὲ οὐκ ὦ, ζῇ δὲ ἐν ἐμοὶ ὁ Χριστός. »

Πάλιν δὲ τοῦ Κυρίου ἔστι μνημονεῦσαι, εἰπόντος πρόσωπον ἑκάστῳ (41), τῷ μὲν εἰπόντι, « Ἐπίν μοι πρῶτον ἀπελθεῖν, καὶ θάψαι τὸν πατέρα Ἄφες τοὺς νεκροὺς θάψαι τοὺς ἑαυτῶν νεκρούς· , ἀπελθών, διάγγελλε τὴν βασιλείαν τοῦ Θεοῦ· » ὶ εἰπόντι· « Ἐπίτρεψόν μοι πρῶτον ἀπελθεῖν, υντάξασθαι (42) τοῖς εἰς τὸν οἶκόν μου, » ἐπιεικώτερον καὶ μετὰ ἀπειλῆς σφοδροτέρας. Εἶπε « Οὐδεὶς τὴν χεῖρα θεὶς ἐπ' ἄροτρον, καὶ στραεὶς τὰ ὀπίσω, εὔθετός ἐστιν εἰς τὴν βασιλείαν εοῦ. » Οὕτω καὶ τὸ πρὸς ὀλιγον ἀναβολὴν ἐμ τῇ ὀφειλομένῃ τῷ Κυρίῳ ἀμετεωρίστῳ ὑπκαθήκον ἀνθρώπινον, κἂν δοκῇ εὔλογον εἶναι, οιόν ἐστι τοῦ θέλοντος μαθητευθῆναι τῷ (43) , καὶ ἀπειλῆς δεινοτέρας ἄξιον. Καθολικώτερον οθετεῖ λέγων· « Εἴ τις ἔρχεται πρός μὲ, ἀπαρθω ἑαυτὸν, καὶ ἀράτω τὸν σταυρὸν αὐτοῦ, καὶ νθείτω μοι. » Ἐὰν δὲ ἔλθωμεν εἰς μνήμην τῶν τοῦ Κυρίου εἰρημένων πρὸς τὸν (44) εἰπόντα· ακάριος ὃς φάγεται ἄρτον (45) ἐν τῇ βασιλείᾳ Θεοῦ· » φοβερώτερον κρῖμα ὀργῆς καὶ ἀποτομανθάνομεν, καὶ πάσης ἐλπίδος ἀγαθῆς ἀπαλλοτοὺς τοιούτους. Λέγει δὲ οὕτως· « Ἄνθρωπός τοίησε δεῖπνον μέγα, καὶ ἐκάλεσε πολλούς. Καὶ ειλε τὸν δοῦλον αὐτοῦ τῇ ὥρᾳ τοῦ δείπνου εἰτοῖς κεκλημένοις· Ἔρχεσθε, ὅτι ἤδη ἕτοιμά πάντα. Καὶ ἤρξαντο ἀπὸ μιᾶς παραιτεῖσθαι ;. Ὁ πρῶτος εἶπεν· Ἀγρὸν ἠγόρασα, καὶ ἀνάγκην ἐξελθεῖν, καὶ ἰδεῖν αὐτόν· ἐρωτῶ σε παρητημένον. Καὶ ἕτερος εἶπε· Ζεύγη βοῶν σα πέντε, καὶ πορεύομαι δοκιμάσαι αὐτά· σε, ἔχε με παρητημένον. Καὶ ἕτερος εἶπε· α ἔγημα, καὶ διὰ τοῦτο οὐ δύναμαι ἐλθεῖν παραγενόμενος ὁ δοῦλος ἀπήγγειλε τῷ κυρίῳ ταῦτα. Τότε ὀργισθεὶς ὁ οἰκοδεσπότης εἶπε τῷ αὐτοῦ· Ἔξελθε ταχέως εἰς τὰς πλατείας καὶ τῆς πόλεως, καὶ τοὺς πτωχούς, καὶ ἀναπήρους καὶ τυφλούς, καὶ χωλούς εἰσάγαγε ὧδε· Καὶ ὁ δοῦλος· Κύριε, γέγονεν ὡς ἐπέταξας, καὶ πος ἐστίν. Καὶ εἶπεν ὁ κύριος πρὸς τὸν δοῦλον · Ἔξελθε εἰς τὰς ὁδοὺς καὶ φραγμούς, καὶ ασον εἰσελθεῖν, ἵνα γεμισθῇ ὁ οἶκός μου. Λέγω μῖν, ὅτι οὐδεὶς τῶν ἀνδρῶν ἐκείνων τῶν κεκλη- (46) γεύσεται μου τοῦ δείπνου. » Πάλιν δὲ ὁ μονογενὴς Υἱὸς τοῦ Θεοῦ τοῦ ζῶντος, ὁ ἀπος παρὰ τοῦ Πατρός, οὐχ ἵνα κρίνῃ τὸν κόσμον, ἵνα σώσῃ τὸν κόσμον, ἑαυτῷ ἑμμένων, καὶ τὸ

A Vivo autem jam non ego : vivit vero in me Christus [93]. »

4. Rursus autem Domini meminisse juvat, qui unicuique in faciem, alii quidem dicenti, « Permitte mihi primum abire, et sepelire patrem meum, » ait : « Sine ut mortui sepeliant mortuos suos : tu vero abiens, annuntia regnum Dei [94]; » alii vero qui dixerat ; « Permitte mihi prius ut abeam, et disponam res domi meæ, » severius et cum comminatione vehementiore respondit. Dixit videlicet : « Nemo admovens manum ad aratrum, et conversus retro, aptus est regno Dei [95]. » Adeo humanum omne officium, quod vel modicam dilationem jugi obedientiæ Domino debitæ affert, B etiamsi honestum esse videatur, alienum est ab eo qui vult esse discipulus Domini, minisque gravioribus dignum habetur. Generalius autem decernit, cum dicit : « Si quis venit ad me, abneget semetipsum, et tollat crucem suam, et sequatur me. [96]. » Quod si revocemus in memoriam verba Domini ad eum qui dixit, « Beatus qui comedit panem in regno Dei [97] ; » discimus magis horrendum iræ ac severitatis judicium, et quod ejusmodi homines ab omni bona spe abalienet. Ita autem loquitur : Homo quidam fecit cœnam magnam, et vocavit multos. Et misit servum suum hora cœnæ, qui diceret invitatis : Venite, quia jam parata sunt omnia. Et cœperunt excusare se simul omnes. Primus dixit : Villam emi, et necesse mihi est exire, et videre illam : rogo te, habe me excusatum. Et alter C dixit : Juga boum emi quinque, et eo ad probandum illa; rogo te, habe me excusatum. Et alius dixit : Uxorem duxi, et ideo non possum venire. Et reversus servus nuntiavit hæc domino suo. Tunc iratus paterfamilias dixit servo suo : Exi cito in plateas et vicos civitatis, et pauperes, ac debiles, et cæcos, et claudos introduc huc. Et ait servus : Domine, factum est ut imperasti, et adhuc locus est. Et ait dominus servo suo : Exi in vias et sepes, et compelle intrare, ut impleatur domus mea. Dico enim vobis, quod nemo virorum illorum qui vocati sunt, gustabit cœnam meam [98]. » Rursus autem unigenitus ipse Dei viventis Filius, qui missus est a Patre, non ut judicet mundum, sed ut servet mundum [99], constans sibiipsi, et voluntatem boni Dei et Patris **628** sui adimplens, severitatis sententiam proferens, doctrinam subjungit, quæ nos reddat dignos, qui ipsius fiamus discipuli, et ait : « Si quis venit ad me, et non odit

Gal. II, 20. [91] Luc. IX, 59, 60. [95] ibid. 61, 62. [96] Matth. XVI, 24. [97] Luc. XIV, 15. [98] ibid. . [99] Joan. XII, 47.

) Illud, εἰπόντος κατὰ πρόσωπον ἑκάστῳ, *quique in faciem dixit*, ita accipi oportet : Dominus uni homini in faciem dixit, id bus in faciem dixisse putandus est.

) Editi et mss. συντάξασθαι. Vulgata ἀποτάξα-

) Antiqui tres libri μαθητευσαι τῷ.

(44) Editi Κυρίου πρὸς τὸν. Regii primus et tertius Κυρίου εἰρημένων πρός.

(45) Nostri tres mss, φάγεται ἄριστον. Aliquanto post iidem codices τοὺς δούλους. Subinde Reg. secundus εἶπεν αὐτῷ· Ἀγρόν.

(46) Illud, τῶν κεκλημένων, in mss. nostris non legitur.

in mortem [73]. » Quid causæ est? Ut quemadmodum excitatus est Christus ex mortuis per gloriam Patris : ita et nos in novitate vitæ ambulemus [74]. Necesse est enim mortuum sepeliri, et eum, qui in similitudine mortis sepultus est, resurgere per gratiam Dei in Christo, nec amplius ob peccata faciem interni hominis velut adustionem ollæ præferre [75], sed peccatis in igne detectis, et accepta per sanguinem venia, deinceps per novam vitam iis quæ in Christo sunt justificationibus præ omni lapide, qui multum pretiosus sit, coruscare.

A γραμμένον· « Χάρις τῷ Θεῷ, ὅτι ἦτε δοῦλοι τῆς ἁμαρτίας, ὑπηκούσατε δὲ ἐκ καρδίας εἰς ὃν παρεδόθητε τύπον διδαχῆς· » καὶ οὕτω τὸ συνταμένως ἐπενεχθὲν φυλάξαι καταξιωθῇ, τό· « Συνετάφημεν οὖν αὐτῷ διὰ τοῦ βαπτίσματος εἰς τὸν θάνατον. » Διὰ τί; Ἵνα, ὥσπερ ἠγέρθη Χριστὸς ἐκ νεκρῶν διὰ τῆς δόξης τοῦ Πατρός, οὕτω καὶ ἡμεῖς ἐν καινότητι ζωῆς περιπατήσωμεν. Ἀνάγκη γὰρ τὸν ἀποθανόντα ταφῆναι, καὶ τὸν ταφέντα ἐν τῷ ὁμοιώματι τοῦ θανάτου ἀναστῆναι διὰ τῆς ἐν Χριστῷ τοῦ Θεοῦ χάριτος, καὶ μηκέτι διὰ τὰς ἁμαρτίας τὸ πρόσωπον τοῦ ἔσω ἀνθρώπου ὡς πρόσκαυμα χύτρας ἔχειν, ἀλλ' ἐν τῷ πυρὶ φανερωθέντων τῶν ἡμαρτημάτων, καὶ διὰ τοῦ αἵματος τοῦ Χριστοῦ τὴν ἄφεσιν λαβόντα, λοιπὸν διὰ τῆς ἐν καινότητι ζωῆς ἀπαστράπτειν τὰ ἐν Χριστῷ δικαιώματα ὑπὲρ πάντα λίθον τίμιον πολύν.

11. Itaque deposita inobedientiæ duritia, ostendamus docilitatem ac obedientiam in præceptis, et spiritu ferventes resplendeamus, et a tenebrarum potestate, quæ in mortem abripit, liberemur : « Stipendia enim peccati mors [75] : » ut et in nobis fiat quod dictum est ab Apostolo, **637** « Absorpta est mors in victoriam : ubi est, mors, stimulus tuus? ubi est victoria tua, inferne [76] ? » verum Domino, soli justitiæ, obtemperantes, illuminemur ab ipso, intelligentiamque ac virtutem consequamur, adeo ut justificemur in ipso ; nec reddamur solum nive candidiores (verax est enim Deus, qui ita pollicitus est : « Si fuerint peccata vestra quasi phœniceum, sicut nivem dealbabo [77] »), sed eos etiam qui ad nos accedunt illustremus ; nunc quidem audientes Dominum dicentem, « Vos estis lux mundi [78] ; » modo vero audientes ac facientes illud : « Sic luceat lux vestra coram hominibus, ut videant opera vestra bona, et glorificent Patrem vestrum, qui in cœlis est [79]. » Tunc et Apostolus idem omnino testimonium nobis reddet, his verbis : « Inter quos lucetis sicut luminaria in mundo, verbum vitæ continentes ad gloriam meam in die Christi [80]. » Quomodo vero vitæ novitas non foret lucidior, non comparatione modo gentilium, et mundanorum hominum, sed comparatione etiam longe præstantiori, eorum, qui secundum legem tanquam justi commendantur? cum non solum non appetamus accessionem, et amplius quiddam, velut mundani homines solent, sed ne ea quidem, quæ jam parta et nostra sunt, vindicemus nobis, imo vero legem transcendentes, ipsa ad egenos beneficiis afficiendos exoptemus : si quidem non benefacimus solum proximis, sed ad inimicos etiam et pravos benignitas nostra sese extendit, ita facientes ex illo Domini nostri Jesu Christi præcepto, « Estote misericordes, sicut et Pater vester qui in cœlis est misericors est [81]. » Quomodo vero tunc in novitate vitæ non ambulamus, aut justitiam magis quam scribæ et

11. Ἀποθέμενοι οὖν τὴν σκληρότητα τῆς ἀπειθείας, ἐπιδειξώμεθα μὲν εὐπείθειαν καὶ ὑπακοὴν ἐν τοῖς προστάγμασι, τῷ δὲ πνεύματι ζέοντες, ἀναλάμψωμεν, καὶ τῆς μὲν τοῦ σκότους ἐξουσίας καθελκούσης εἰς θάνατον ῥυσθῶμεν· « Τὰ γὰρ ὀψώνια τῆς ἁμαρτίας θάνατος· » ἵνα καὶ ἐν ἡμῖν γένηται τὸ εἰρημένον ὑπὸ τοῦ Ἀποστόλου· « Κατεπόθη ὁ θάνατος εἰς νῖκος· ποῦ σου, θάνατε, τὸ κέντρον ; ποῦ σου, ᾅδη, τὸ νῖκος ; » τῷ δὲ Κυρίῳ, τῷ ἡλίῳ τῆς δικαιοσύνης, πειθόμενοι, φωτισθῶμεν ὑπ' αὐτοῦ καὶ καταξιωθείημεν συνέσεως (91) καὶ δυνάμεως, ὥστε ἐν αὐτῷ δικαιωθῆναι· καὶ μὴ μόνον αὐτοὶ λαμπρυνθῶμεν ὑπὲρ τὴν χιόνα (ἀψευδὴς γὰρ ὁ ἐπαγγειλάμενος Θεός, ὅτι « Ἐὰν ὦσιν αἱ ἁμαρτίαι ὑμῶν ὡς φοινικοῦν, ὡς χιόνα λευκανῶ »), ἀλλὰ καὶ τοὺς ἐγγίζοντας ἡμῖν φωτίζωμεν· ποτὲ μὲν ἀκούοντες τοῦ Κυρίου (92), « Ὑμεῖς ἐστε τὸ φῶς τοῦ κόσμου· » ποτὲ δὲ ἀκούοντες καὶ ποιοῦντες τό, « Οὕτως λαμψάτω τὸ φῶς ὑμῶν ἔμπροσθεν τῶν ἀνθρώπων, ὅπως ἴδωσιν ὑμῶν τὰ καλὰ ἔργα, καὶ δοξάσωσι τὸν Πατέρα ὑμῶν τὸν ἐν τοῖς οὐρανοῖς. » Τότε πάντως καὶ ὁ Ἀπόστολος μαρτυρήσει ἡμῖν λέγων· « Ἐν οἷς φαίνεσθε ὡς φωστῆρες ἐν κόσμῳ, λόγον ζωῆς ἐπέχοντες εἰς καύχημα ἐμοὶ εἰς ἡμέραν Χριστοῦ. » Πῶς δὲ οὐ περισσοτέρως ἐπιφανὲς τὸ καινότερον τῆς ζωῆς, οὐκ ἐν συγκρίσει τῶν Ἑλλήνων καὶ κοσμικῶν ἀνθρώπων μόνον, ἀλλὰ καὶ ἐν συγκρίσει καθ' ὑπερβολὴν τῶν κατὰ νόμον δικαιουμένων ; ὅταν μὴ μόνον προσθήκης καὶ τοῦ πλείονος μὴ ὀρεγώμεθα, ὡς καὶ οἱ τοῦ κόσμου ἄνθρωποι, ἀλλὰ μήτε τῶν προσόντων τε καὶ ἰδίων ἀντιποιούμεθα· φιλοτιμώμεθα δὲ ἐπ' εὐεργεσίᾳ τῶν δεομένων ὑπὲρ τὸν νόμον. Οὐ μόνον γὰρ εἰς τοὺς πλησίον φέρομεν τὸ ἀγαθόν, ἀλλὰ καὶ ἐπὶ τοὺς ἐχθροὺς καὶ πονηροὺς ἐκτείνομεν τὸ χρηστόν, ποιοῦντες κατ' ἐντολὴν τοῦ Κυρίου ἡμῶν Ἰησοῦ Χριστοῦ, τό, « Γίνεσθε (93) οἰκτίρμονες, καθὼς καὶ ὁ Πατὴρ ὑμῶν ὁ οὐράνιος οἰκτίρμων ἐστί. » Πῶς δὲ οὐκ ἐν καινότητι ζωῆς περιπατοῦμεν, καὶ ὑπὲρ τοὺς γραμματεῖς καὶ Φαρισαίους τὴν δικαιοσύνην τι-

[73] Rom. VI, 4. [74] Joel. II, 6 ; Nahum, II, 10. [75] Rom. VI, 23. [76] I Cor. XV, 54, 55. [77] Isa. I, 18. [78] Matth. V, 14. [79] ibid. 16. [80] Philipp. II, 15, 16. [81] Luc. VI, 36.

(91) Codices duo ὑπ' αὐτου καταζιούμενοι συνέσεως

(92) Reg. secundus πὴ μὲν ἀκούοντες... πὴ δὲ ἀκούοντες καὶ.

(93) Editi γίνεσθαι. At mss. duo γίνεσθε.

λειοῦμεν, ὅταν |ἀνασχώμεθα τοῦ Κυρίου λέγοντος · « Ἐρρήθη τοῖς ἀρχαίοις · Ὀφθαλμὸν ἀντὶ ὀφθαλμοῦ, καὶ ὀδόντα ἀντὶ ὀδόντος. Ἐγὼ δὲ λέγω ὑμῖν, μὴ ἀντιστῆναι τῷ πονηρῷ · ἀλλ' ὅστις σε ῥαπίσει ἐπὶ τὴν δεξιὰν σιαγόνα, στρέψον αὐτῷ καὶ τὴν ἄλλην. Καὶ τῷ θέλοντί σοι κριθῆναι, καὶ τὸν χιτῶνά σου λαβεῖν, ἄφησεις (94) αὐτῷ καὶ τὸ ἱμάτιον. Καὶ ὃς ἂν σε ἀγγαρεύσῃ μίλιον ἕν, ὕπαγε μετ' αὐτοῦ δύο. » Οὐ μόνον γὰρ οὐκ ἐκδικοῦμεν τὰ προγεγονότα ἁμαρτήματα εἰς ἡμᾶς, ὡς παρακελεύονται οἱ γραμματεῖς καὶ Φαρισαῖοι, ἐπιτρέποντος τοῦ διὰ Μωϋσέως νόμου, ἀλλὰ καὶ μείζονα ἀνεξικακίαν ἐπιδεικνύμεθα, προθυμίαν ὑπομονῆς τῶν ἴσων ἢ καὶ δεινοτέρων προβαλλόμενοι. Καὶ οὕτως ἀμφότερα ἡμῖν συγκατορθοῦται · θάνατος μέν, ἐν τῷ μὴ κινεῖσθαι (95) εἰς ἀγανάκτησιν κατὰ τοῦ τὴν πρώτην ἡμῖν ἐπενεγκόντος πληγήν · καινότης δὲ ζωῆς ἐν Κυρίῳ, ἐν τῷ παρατιθέναι καὶ τὴν ἄλλην.

12. Πῶς δὲ οὐ νεκρός τίς ἐστι καὶ τῷ νόμῳ, ὁ μὴ ἀντιποιούμενος τοῦ αἰρομένου; ζῇ δὲ ἐν Χριστῷ, ὁ προσαφιεὶς καὶ τὸ ἱμάτιον; Καὶ πάσης δὲ τῆς κατὰ τὸν νόμον δικαιοσύνης τὴν περισσείαν φυλάσσειν ὁμοίως διδασκόμεθα. Ὅτι δὲ οὐ μόνον τῷ κόσμῳ ἐσταυρῶσθαι, ἀλλὰ καὶ τῷ νόμῳ ἀποθανεῖν ἡμᾶς χρὴ, παρὰ τοῦ αὐτοῦ Ἀποστόλου ἐστὶ δογματικῶς μαθεῖν. Ποτὲ μὲν γὰρ λέγει · « Ἐγὼ τῷ κόσμῳ ἐσταύρωμαι, καὶ ὁ κόσμος ἐμοί. Ζῶ δὲ οὐκέτι ἐγὼ, ζῇ δὲ ἐν ἐμοὶ Χριστός (96) · » ποτὲ δὲ μετὰ πολλὴν καύχησιν τῶν ἐν τῷ νόμῳ ἀνωτάτω εὐδοκιμήσεων, φησίν · « Ἀλλὰ μὲν οὖν καὶ ἡγοῦμαι τὰ πάντα σκύβαλα εἶναι, ἵνα Χριστὸν κερδήσω, καὶ εὑρεθῶ ἐν αὐτῷ μὴ ἔχων ἐμὴν δικαιοσύνην τὴν ἐκ τοῦ νόμου, ἀλλὰ τὴν διὰ πίστεως Ἰησοῦ Χριστοῦ, τὴν ἐκ Θεοῦ δικαιοσύνην ἐπὶ τῇ πίστει, τοῦ γνῶναι αὐτὸν, καὶ τὴν δύναμιν τῆς ἀναστάσεως αὐτοῦ, καὶ τὴν κοινωνίαν τῶν παθημάτων αὐτοῦ, συμμορφούμενος τῷ θανάτῳ αὐτοῦ · εἴ πως καταντήσω εἰς τὴν ἐξανάστασιν τῶν νεκρῶν. » Καὶ μετ' ὀλίγα, διδάσκων ἡμᾶς τὸ αὐτὸ φρονεῖν αὐτῷ, ἀποφαντικώτερον φησιν · « Ὅτι οὖν τέλειοι, τοῦτο φρονῶμεν. »

13. Καὶ ἀλλαχοῦ σφοδρότερον, ὥσπερ δόγμα ἀναγκαῖον ἐκτιθέμενος, λέγει · « Ὥστε καὶ ὑμεῖς ἐθανατώθητε τῷ νόμῳ διὰ τοῦ σώματος τοῦ Χριστοῦ, εἰς τὸ γενέσθαι ὑμᾶς ἑτέρῳ, τῷ ἐκ νεκρῶν ἐγερθέντι, ἵνα καρποφορήσωμεν τῷ Θεῷ. Ὅτε γὰρ ἦμεν ἐν τῇ σαρκὶ, τὰ παθήματα τῶν ἁμαρτιῶν τὰ διὰ τοῦ νόμου ἐνηργεῖτο ἐν τοῖς μέλεσιν ἡμῶν, εἰς τὸ καρποφορῆσαι τῷ θανάτῳ · νυνὶ δὲ κατηργήθημεν ἀπὸ τοῦ νόμου, ἀποθανόντες ἐν ᾧ κατειχόμεθα, ὥστε δουλεύειν ἡμᾶς ἐν καινότητι πνεύματος, καὶ οὐ παλαιότητι γράμματος, Τὸ γὰρ γράμμα, » τουτέστιν ὁ

A Pharisæi non perficimus, cum obtemperamus Domino dicenti : « Dictum est antiquis : Oculum pro oculo,et dentem pro dente.Ego autem dico vobis, ut ne resistatis malo : sed quisquis te percusserit in dextram maxillam, obverte illi et alteram. Et ei qui vult tecum judicio contendere, et tunicam tuam tollere, dimittes et pallium. Et si quis adegerit te ad milliarium unum, abito cum illo duo [82]. » Non solum enim non ulciscimur peccata prius in nos admissa, uti, lege Moysis permittente. Scribæ et Pharisæi suadent ; sed majorem etiam malorum tolerantiam ostendimus, alacritatem ad paria aut etiam graviora sustinenda præferentes. Et hoc pacto utrumque consequimur : mortem quidem in eo quod ad indignationem adversus eum qui primam plagam nobis inflexit,non provocamur; vitæ

B vero in Domino novitatem, in eo quod et alteri nosmet objicimus.

12.Quomodo autem legi etiam non mortuus est, qui non vindicat quod aufertur? quomodo etiam non in Christo vivit, qui dimittit et pallium? Similiterque et legalem omnem justitiam docemur transcendere. Quod autem non mundo tantum crucifigi, sed legi etiam mori nos oporteat, ex eodem Apostolo dogmatice discere licet. Aliquando enim dicit : « Ego mundo crucifixus sum, et mundus mihi [83].Vivo autem, **638** jam non ego, vivit vero in me Christus [84] : » aliquando vero, postquam multum de bona existimatione in lege olim comparata gloriatus fuerat, ait : « Quin etiam existimo

C omnia esse stercora, ut Christum lucrifaciam, et inveniar in illo non habens meam justitiam,quæ ex lege est, sed illam quæ est per fidem Jesu Christi, justitiam ex Deo in fide,ad agnoscendum illum, et virtutem resurrectionis ejus, et societatem passionum illius, configuratus morti ejus : si quomodo occurram ad resurrectionem mortuorum [85]. » Et paulo post docens nos, ut sentiamus idem quod ipse, expressius dicit : « Quicunque ergo perfecti sumus, hoc sentiamus [86].

13. Et alibi animo vehementiore, velut dogma necessarium exponens, ait : « Itaque et vos mortificati estis legi per corpus Christi, ut sitis alterius, ejus scilicet qui ex mortuis resurrexit, ut fructificemus Deo. Cum enim essemus in carne,

D passiones peccatorum, quæ per legem erant, operabantur in membris nostris, ut fructificarent morti : nunc autem soluti sumus a lege, mortui ei, in qua detinebamur, ita ut serviamus in novitate spiritus, et non in vetustate litteræ [87]. Littera enim, » hoc est, lux occidit : spiritus vero, »

[82] Matth. v. 38-41. [83] Galat. vi, 14. [84] Galat. ii, 20. [85] Philipp. iii, 8-11. [86] ibid. 15. [87] Rom. vii, 4-6.

(94) Reg. tertius ἄφες, *dimitte*, nec aliter legitur in sacro textu vulgato. Aliquanto post mss. nostri ὥσπερ παρακελεύονται.

(95) Antiqui duo libri συγκινεῖσθαι. Subinde nostri tres mss. καινότητα. Editi καινότης.

(96) Editi ζῇ δέ ἐν ἐμοὶ Χριστός· ποτὲ δὲ, Ἐγὼ διὰ νόμου νόμῳ ἀπέθανον, ἵνα Θεῷ ζήσω. Χριστῷ συνεσταύρωμαι. Ζῶ δὲ οὐκέτι ἐγὼ, ζῇ δὲ ἐν ἐμοὶ Χριστός· ποτὲ δὲ μετά. Regii primus et tertius ut in contextu, brevius et melius. Nec ita multo post mss. duo τὰ πάντα ζημίαν εἶναι, *omnia detrimentum esse*. Subinde unus ms. ἐξανάστασιν τὴν ἐκ νεκρῶν.

hoc est,verbum Domini,« vivificat [88]. » Quemadmodum dicit ipse : « Caro non prodest quidquam : spiritus est, qui vivificat. Verba mea spiritus et vita sunt [89]. » Atque etiam eximius ille inter apostolos idem testatur,ubi dicit : « Ad quem ibimus? Verba vitæ æternæ habes. Et nos credidimus, et cognovimus, quia tu es Christus Filius Dei viventis [90]. » Quod si in veritatis certa persuasione diligentius servaverimus,effugere poterimus formidabile illud judicium a Moyse quidem minaciter ac prophetice scriptum : Prophetam vobis suscitabit Dominus Deus vester sicut me. Ipsum audietis in omnibus quæ præceperit vobis. Erit autem ita : Omnis anima quæ non audierit prophetam illum, exterminabitur e populo [91] ; a Joanne vero Baptista, quo inter natos mulierum major est nemo [92], sententiose modo terribiliori dictum est : « Qui credit in Filium, habet vitam æternam : qui autem incredulus est Filio non videbit vitam, sed ira Dei manet super eum [93]. » Ut autem talis in baptismate mors, et ejusmodi in illa sepultura mœstitiam non exhibeat, ob corruptionis et interitus exspectationem, sed vitæ novitas, quæ spem gloriosæ resurrectionis stabilit, sementem jactam exsuperet, subjungit, dicens : « Si enim complantati facti sumus similitudini mortis ejus, nimirum et resurrectionis erimus [94]. » Nam si in tali mortis similitudine mortui, et una cum Christo sepulti,in novitate vitæ ambulaverimus, non exspectabimus mortalitatis corruptionem, sed sepulturam et velut seminum plantationem imitamur; ac mortificantes quidem nos ipsos operibus vetitis, et fidem, quæ per charitatem operatur, ostendentes, digni reddimur, qui, utpote earumdem rerum spe suffulti, **639** eadem atque Apostolus dicamus : « Nostra enim conversatio in cœlis est : unde etiam Salvatorem exspectamus Dominum Jesum Christum, qui transformabit corpus humilitatis nostræ, ut conforme reddatur corpori gloriæ ejus, secundum operationem quæ etiam possit subjicere sibi omnia [95]. Et sic semper cum Domino erimus [96], » cum ipse quidem Dominus noster Jesus Christus petat a Patre, et dicat : « Da, Pater, ut ubi ego sum, et isti mecum sint [97], » annuntiet vero nobis ac polliceatur idipsum, cum dicit : « Quisquis mihi ministrat, me sequatur : et ubi sum ego, illic et minister meus erit [98] ; » et Paulus apostolus, qui et in Christo vaticinabatur, testimonium addat, ubi ita scribit : « Hoc enim vobis dicimus in verbo Domini, quia nos qui vivi-

A νόμος, « ἀποκτέινει (97) · τὸ δὲ πνεῦμα, » τουτέστι τὸ ῥῆμα τοῦ Κυρίου, « ζωοποιεῖ. » Καθὼς αὐτός φησιν, ὅτι « Ἡ σὰρξ οὐκ ὠφελεῖ οὐδέν · τὸ πνεῦμά ἐστι τὸ ζωοποιοῦν. Τὰ ῥήματά μου πνεῦμά ἐστι, καὶ ζωή ἐστι. » Μαρτυρεῖ δὲ καὶ (98) ὁ ἔγκριτος τῶν ἀποστόλων, εἰπών · « Πρὸς τίνα ἀπελευσόμεθα ; Ῥήματα ζωῆς αἰωνίου ἔχεις. Καὶ ἡμεῖς πεπιστεύκαμεν, καὶ ἐγνώκαμεν, ὅτι σὺ εἶ ὁ Χριστὸς ὁ Υἱὸς τοῦ Θεοῦ τοῦ ζῶντος. » Ὅπερ ἐν πληροφορίᾳ ἀληθείας δι' ἐπιμελείας σπουδαιοτέρας φυλάσσοντες, φυγεῖν δυνάμεθα τὸ φοβερὸν ἐκεῖνο κρῖμα τὸ ὑπὸ τοῦ Μωϋσέως μὲν μετὰ ἀπειλῆς προφητικῶς γεγραμμένον · Προφήτην ὑμῖν ἀναστήσει Κύριος ὁ Θεὸς ὑμῶν ὡς ἐμέ. Αὐτοῦ ἀκούσεσθε κατὰ πάντα ὅσα ἂν ἐντείληται ὑμῖν (99). Ἔσται δέ, Πᾶσα ψυχή, ἥτις ἂν μὴ ἀκούσῃ τοῦ προφήτου ἐκείνου, ἐξολοθρευθήσεται ἐκ τοῦ λαοῦ · ὑπὸ δὲ Ἰωάννου τοῦ Βαπτιστοῦ, οὗ μείζων ἐν γεννητοῖς γυναικῶν οὐδείς, φοβερώτερον ἀποφαντικῶς εἰρημένον, ὅτι « Ὁ πιστεύων εἰς τὸν Υἱὸν ἔχει ζωὴν αἰώνιον · ὁ δὲ ἀπειθῶν τῷ Υἱῷ οὐκ ὄψεται τὴν ζωήν, ἀλλ' ἡ ὀργὴ τοῦ Θεοῦ μένει (1) ἐπ' αὐτόν. » Ἵνα δὲ ὁ μὲν ἐν τῷ βαπτίσματι τοιοῦτος θάνατος, καὶ ἡ ἐν τῷ αὐτῷ τοιαύτῃ ταφῇ μὴ ἐν προσδοκίᾳ φθορᾶς καὶ ἀπωλείας παράσχῃ λύπην · ἡ δὲ καινότης τῆς ζωῆς σπέρματος καταβολὴν ὑπερβάλῃ, τῆς ἐνδόξου ἀναστάσεως τὴν ἐλπίδα βεβαιουμένη, ἐπιφέρει λέγων · « Εἰ γὰρ σύμφυτοι γεγόναμεν τῷ ὁμοιώματι τοῦ θανάτου αὐτοῦ, ἀλλὰ καὶ τῆς ἀναστάσεως ἐσόμεθα. » Εἰ γὰρ ἐν τῷ τοιούτῳ ὁμοιώματι τοῦ θανάτου ἀποθανόντες καὶ συνταφέντες τῷ Χριστῷ ἐν καινότητι ζωῆς περιπατήσωμεν, οὐ νεκρότητος φθορὰν ἐκδεχόμεθα, ταφὴν δὲ καὶ ὥσπερ φυτείαν σπερμάτων μιμούμεθα · νεκρούντες μὲν ἑαυτοὺς τοῖς ἀπηγορευμένοις, καὶ τὴν πίστιν δι' ἀγάπης ἐνεργουμένην ἐπιδεικνύμενοι, γινόμεθα ἄξιοι τὰ αὐτὰ τῷ Ἀποστόλῳ εἰπεῖν μετ' ἐλπίδος (2) τῶν αὐτῶν · « Ἡμῶν γὰρ τὸ πολίτευμα ἐν οὐρανοῖς ὑπάρχει, ἐξ οὗ καὶ Σωτῆρα ἀπεκδεχόμεθα Κύριον Ἰησοῦν Χριστόν, ὃς μετασχηματίσει τὸ σῶμα τῆς ταπεινώσεως ἡμῶν, εἰς τὸ γενέσθαι αὐτὸ σύμμορφον τῷ σώματι τῆς δόξης αὐτοῦ, κατὰ τὴν ἐνέργειαν τοῦ δύνασθαι αὐτὸν καὶ ὑποτάξαι ἑαυτῷ τὰ πάντα. Καὶ οὕτω πάντοτε σὺν Κυρίῳ ἐσόμεθα · » αὐτοῦ μὲν τοῦ Κυρίου ἡμῶν Ἰησοῦ Χριστοῦ αἰτοῦντος μὲν παρὰ τοῦ Πατρὸς καὶ λέγοντος · « Δός, Πάτερ, ἵνα ὅπου εἰμὶ ἐγὼ, κἀκεῖ οὗτοι (3) μετ' ἐμοῦ ὦσι » παραγγέλλοντος δὲ ἡμῖν καὶ ἐπαγγελλομένου ἔν τῷ εἰπεῖν · « Ὁ ἐμοὶ διακονῶν, ἐμοὶ ἀκολουθήτω · καὶ ὅπου εἰμὶ ἐγὼ, ἐκεῖ καὶ ὁ διάκονος ἐμοῦ ἔσται · » μαρτυρουντος δὲ Παύλου τοῦ ἀποστόλου, καὶ ἐν Χριστῷ προφητεύοντος, διὰ

[88] II Cor. III, 6. [89] Joan. VI, 64. [90] ibid. 69, 70. [91] Deut. XVIII, 15, 18, 19. [92] Matth. XI, 11. [93] Joan. III, 36. [94] Rom. VI, 5. [95] Philipp. III, 20, 21. [96] I Thess. IV, 16. [97] Joan. XVII, 24. [98] Joan. XII, 26.

(97) Unus ms. νόμος ἀποκτέννει. Ibidem Regii primus et tertius τὸ ῥήμα. Editi τὰ ῥήματα.

(98) Vocula καί addita est ex veteribus duobus libris. Ibidem mss. duo ἔκκριτος.

(99) Antiqui duo libri πάντα ὅσα ἂν λαλήσῃ πρὸς ὑμᾶς, *in omnibus quæ locutus fuerit vobis*. Aliquanto post unus ms. λαοῦ αὐτῆς.

(1) Veteres duo libri μενεῖ, *manebit*.

(2) Editi ἐλπίδα. Unus ms. ἐλπίδων. Alii duo ἐλπίδος. Aliquanto post editi ὃν μετασχηματίσει, corrupte. Reg. secundus ὃς μετασχ.

(3) Veteres duo libri καὶ αὐτοί. Nec ita multo infra iidem mss. διάκονος ὁ ἐμός ἔσται.

ψαι ταῦτα· « Τοῦτο γὰρ ὑμῖν λέγομεν ἐν A mus, qui residui sumus in adventu Domini, non
ίου, ὅτι ἡμεῖς οἱ ζῶντες, οἱ περιλειπόμε- præveniemus eos qui dormierunt. Quoniam ipse
τῇ παρουσίᾳ τοῦ Κυρίου, οὐ μὴ φθάσομεν Dominus in jussu, in voce archangeli, et in tuba
οιμηθέντας. Ὅτι αὐτὸς ὁ Κύριος ἐν κελεύ- Dei descendet de cœlo : et mortui, qui in Christo
ἐν φωνῇ ἀρχαγγέλου, καὶ ἐν σάλπιγγι Θεοῦ sunt, resurgent primi. Deinde nos qui vivimus,
σεται ἀπ' οὐρανοῦ καὶ οἱ νεκροὶ ἐν Χριστῷ qui relinquimur, simul rapiemur cum illis in
ονται πρῶτοι (4). Ἔπειτα ἡμεῖς οἱ ζῶντες, nubibus obviam Domino in aera et sic semper
ειπόμενοι, ἅμα σὺν αὐτοῖς ἁρπαγησόμεθα ἐν cum Domino erimus [99]. »
; εἰς ἀπάντησιν τοῦ Κυρίου εἰς ἀέρα, καὶ
ντοτε σὺν Κυρίῳ ἐσόμεθα. »

Καὶ (5) οὕτως εἰς τοὺς φυλάξαντας νῦν τὸ, 14. Atque hoc pacto in iis qui nunc servaverint illud, « Si enim complantati facti sumus simili-
ἀρ σύμφυτοι γεγόναμεν τῷ ὁμοιώματι τοῦ tudini mortis ejus, » tunc adimplebitur promissio illa : « itidem et resurrectionis erimus [1] ; »
αὐτοῦ, » τότε πληροῦται ἡ ἐπαγγελία· quemadmodum et alibi dicit : » Nam si commor-
ε καὶ τῆς ἀναστάσεως ἐσόμεθα, » καθὼς καὶ tui sumus, et convivemus : si sustinemus, et con-
ὐ φησιν· « Εἰ γὰρ συναπεθάνομεν, καὶ συζή- regnabimus [2]. » Cum autem Apostolus non igno-
εἰ ὑπομένομεν, καὶ συμβασιλεύσομεν. » Εἰδὼς B ret repetitionem audientibus ad integram confir-
πόστολος, ὅτι ἡ ταυτολογία ὠφελιμωτέρα ἐστὶ mationem utilem esse, etiam iisdem rebus repetitis
οὖσι πρὸς τὴν ἀσφάλειαν (6), καὶ βεβαιοτέραν veritatis persuasionem magis stabilit. De se enim
διὰ τῆς ἐπαναλήψεως τῶν αὐτῶν τὴν πλη- dicentem audimus : « Eadem scribere vobis me
ν τῆς ἀληθείας. Παρ' αὐτοῦ γὰρ ἀκούομεν quidem haud piget, vobis vero tutum est [3]. » Quem-
ς· « Τὰ αὐτὰ γράφειν ὑμῖν ἐμοὶ μὲν οὐκ admodum didicimus et a Joseph, qui bis regi
, ὑμῖν δὲ ἀσφαλές. » Καθὼς καὶ παρὰ τοῦ Pharaoni somnium interpretatus est [4] : ita quoque
μεμαθήκαμεν, ὃς ἐπικρίναντος τὸ ἐνύπνιον somnii historiam imitatus, idem baptismatis dogma
σιλεῖ Φαραώ· οὕτω καὶ τὴν ἱστορίαν τοῦ ἐν- per rationes prioribus similes tradit his verbis :
μιμούμενος, τὸ αὐτὸ δογμα τοῦ βαπτίσματος « Hoc scientes, quod vetus homo noster simul
τοῖς πρώτοις θεωρήμασι παραδίδωσιν εἰπών· crucifixus est, ut destruatur corpus peccati, ut
ο γινώσκοντες, ὅτι ὁ παλαιὸς ἡμῶν ἄνθρωπος ultra non serviamus peccato [5]. » Itaque et his
υρώθη, ἵνα καταργηθῇ τὸ σῶμα τῆς ἁμαρ- verbis docemur eum qui in Christo baptizatus
ῦ μηκέτι δουλεύειν ἡμᾶς τῇ ἁμαρτίᾳ. » Ἄρα διὰ τούτων τῶν ῥημάτων διδασκόμεθα, ὅτι
ισθεὶς ἐν Χριστῷ εἰς τὸν θάνατον αὐτοῦ βα- C est, baptizari in mortem ipsius ; et non solum
ι· καὶ οὐ μόνον συνθάπτεται τῷ Χριστῷ, καὶ cum Christo sepeliri et conseri, sed primum simul
εύεται, ἀλλὰ πρῶτον συσταυροῦται, ἵνα καὶ crucifigi, ut in hoc etiam condiscamus, quod quem-
τῷ παιδευθῶμεν, ὅτι ὥσπερ ὁ σταυρούμενος admodum qui crucifigitur, abalienatur a viven-
τριοῦται τῶν ζώντων, οὕτω καὶ ὁ ἐν τῷ tibus, sic etiam qui in similitudine mortis simul
ατι τοῦ θανάτου συσταυρωθεὶς τῷ Χριστῷ cum Christo crucifixus est, omnino ab iis qui se-
τριοῦται παντάπασι τῶν κατὰ τὸν παλαιὸν cundum veterem hominem vivunt, abalienatur,
ον ζώντων· τοῦ μὲν Κυρίου ἐντελλομένου cum Dominus quidem præcipiat ut caveamus a
ειν ἀπὸ τῶν ψευδοπροφητῶν, τοῦ δὲ Ἀποστό- falsis prophetis [6] ; Apostolus vero dicat : « Subtra-
γοντος· « Στέλλεσθαι (7) ὑμᾶς ἀπὸ παντὸς hatis vos ab omni fratre ambulante inordinate, et
ὁ ἀτάκτως περιπατοῦντος, καὶ μὴ κατὰ τὴν non secundum traditionem, quam acceperunt a
σιν, ἣν παρελάβοσαν (8) παρ' ἡμῶν. » Ὁ nobis [7]. » Vetus enim homo, quem vocat, omnia
λαιὸς ἄνθρωπος ὀνομασθεὶς, πάντα ὁμοῦ τὰ simul et singulatim tam peccata quam inquina-
ίερος ἁμαρτήματά τε καὶ μολύσματα, ὥσπερ menta tanquam sua membra indicat.
υτοῦ, δηλοῖ.

Καὶ ὥσπερ ὁ ἐσταυρωμένος, κρῖμα (9) θανά- D 15. Et quemadmodum qui crucifixus est, recepta
οδεξάμενος, τῶν πάλαι συζώντων αὐτῷ ἀφ- **640** mortis sententia, ab iis qui secum olim
, ὑψηλότερος τῶν ἐπὶ τῆς γῆς ἑρπόντων γε- vixere sejungitur, iis qui in terra repunt effectus
, οὕτω καὶ ὁ τῷ Χριστῷ συσταυρωθεὶς διὰ altior : ita quoque qui cum Christo crucifixus est
πτίσματος πάντων ὁμοῦ τῶν κατὰ τὸν αἰῶνα per baptisma, iis ab omnibus simul in hoc sæculo
ζώντων ἀπήλλακται, ὑψώσας ἑαυτοῦ τὸ φρό- viventibus, sua mente ad cœlestem conversationem

Thess. IV, 14-16. [1] Rom. VI, 5. [2] II Tim. II, 11, 12. [3] Philipp. III, 1. [4] Genes. XLI, 1 sqq.
. VI, 6. [6] Matth. VII, 15. [7] II Thess. III, 6.

Antiqui duo libri ἐν Χριστῷ ἀναστήσονται Παραγγέλλομεν δὲ ὑμῖν, *denuntiamus autem vobis... ut subtrahatis vos*, etc.
Particulam καὶ addimus ex tribus codicibus. (8) Editi παρέλαβε. At nostri tres mss. παρελαβοσαν.
Veteres duo libri πρὸς αὐτὴν τὴν ἀσφάλειαν. (9) Editi καὶ κρῖμα. Vocula καὶ in nostris mss.
Reg. tertius στελλεσθε. Editi στέλλεσθαι, ubi deest.
eas velim ex sacro textu vulgato hæc verba,

erecta, semotus est, sic ut vere et cum fiducia, quæ in Christo est, possit dicere : « Nostra enim conversatio in cœlis est [8]. » Ac rursus subdit : « Qui enim mortuus est, justificatus est a peccato [9], » hoc est solutus est, liberatus est, purgatus est ab omni peccato, quod non solum in operibus ac verbis, verum etiam in cogitatione libidines et affectus commovente situm est. Et in alio loco sententiam protulit ita scribens : « Qui autem sunt Christi Jesu, carnem crucifixerunt cum affectibus et concupiscentiis [10]. » Nimirum hæc crucifigimus, quotquot in aqua baptizamur, quod baptisma similitudo est crucis, et mortis, et sepulturæ, et resurrectionis mortuorum, sicut scriptum est. Et iterum : « Mortificate, inquit, membra vestra, quæ sunt super terram (saltem in posterum omnino baptismatis pacta servantes), fornicationem, immunditiam, libidinem, concupiscentiam malam, et avaritiam, quæ est simulacrorum servitus, propter quæ venit ira Dei : » nec solum hæc dixit, sed generalius subjunxit : « In filios incredulitatis [11] ; » ita ut jam ne brevis quidem voluptas mentem coinquinans, eum qui cum Christo in similitudine mortis consitus sit, infestet, sed per id ostendat cordis munditiem, quod odio habeat et exsecretur omnem malitiam vel ad ipsam usque cogitationem, quæ libidines et affectus commoveat, quemadmodum dicit David : « Non adhæsit mihi cor pravum ; declinantem a me malignum non cognoscebam [12] : » siquidem omnino ne eo quidem accedente conversus est. Consiti autem in similitudine mortis, prorsus excitamur una cum Christo. Nam ea, quæ sequitur, sationis notio est ejusmodi. Nunc quidem juxta incarnationis mensuram internum hominem conformem præstamus in novitate vitæ, et in obedientia usque ad mortem, in integra persuasione veritatis verborum ipsius, ut digni efficiamur, qui vere dicamus : « Vivo autem jam non ego, vivit vero in me Christus [13]. » In posterum vero, sicut idem Apostolus confirmavit his verbis : « Nam si commortui sumus, et convivemus : si sustinemus, et conregnabimus [14]. » Et similiter his adducit nos ad fidem adhibendam, cum dicit : « Si enim complantati facti sumus similitudini mortis ejus, itidem et resurrectionis erimus [15]. » Ac rursus idem dogma baptismatis ejusmodi nos docens modo magis suasorio, et vi majore subjicit, dicens : « Christus resurgens ex mortuis, jam non moritur, mors illi ultra non dominatur. Nam quod mortuus fuit, peccato mortuus fuit semel : quod autem vivit, vivit Deo. Ita et vos existimate, vos ipsos quidem mortuos esse peccato, viventes autem Deo in Christo Jesu [16]. »

A νημα πρὸς τὴν ἐπουράνιον πολιτείαν (10), ὥστε δύνασθαι εἰπεῖν μετὰ ἀληθείας καὶ παῤῥησίας τῆς ἐν Χριστῷ · Ἡμῶν γὰρ τὸ πολίτευμα ἐν οὐρανοῖς ὑπάρχει » Καὶ πάλιν ἐπιφέρει · « Ὁ γὰρ ἀποθανὼν δεδικαίωται ἀπὸ τῆς ἁμαρτίας, » τουτέστιν ἀπήλλακται, ἠλευθέρωται, κεκαθάρισται πάσης ἁμαρτίας τῆς οὐκ ἐν ἔργοις καὶ λόγοις μόνον, ἀλλὰ καὶ προσπαθοῦς ἐνθυμήσεως. Καὶ ἐν ἑτέρῳ τόπῳ ἀπεφήνατο γράψας · « Οἱ δὲ τοῦ Χριστοῦ Ἰησοῦ, τὴν σάρκα ἐσταύρωσαν σὺν τοῖς παθήμασι καὶ ταῖς ἐπιθυμίαις. » Σταυροῦμεν δὲ δηλονότι, οἱ ἐν τῷ ὕδατι βαπτιζόμενοι · ὅπερ ἐστὶν ὁμοίωμα τοῦ σταυροῦ καὶ τοῦ θανάτου, τῆς τε ταφῆς καὶ τῆς ἐκ νεκρῶν ἀναστάσεως, καθὼς γέγραπται. Καὶ πάλιν · « Νεκρώσατε, φησί, τὰ μέλη ὑμῶν, τὰ ἐπὶ τῆς γῆς (πάντως τὰς (11) ἐν τῷ βαπτίσματι συνθήκας καὶ ὕστερον φυλάξαντες), πορνείαν, ἀκαθαρσίαν, πάθος, ἐπιθυμίαν κακὴν, καὶ τὴν πλεονεξίαν, ἥτις ἐστὶν εἰδωλολατρεία δι' ἃ ἔρχεται ἡ ὀργὴ τοῦ Θεοῦ · » οὐ μόνον δὲ, ἀλλὰ καθολικώτερον ἐπήγαγεν · « Ἐπὶ τοὺς υἱοὺς τῆς ἀπειθείας · » ὡς μηκέτι μηδὲ τῆς προσκαίρου ἡδονῆς τῆς καταῤῥυπούσης τὴν διάνοιαν παρενσχλούσης τῷ συμφυτευθέντι τῷ Χριστῷ ἐν τῷ ὁμοιώματι τοῦ θανάτου · διὰ δὲ τὸ μισεῖν καὶ βδελύσσεσθαι πᾶσαν κακίαν ἄχρι καὶ τῆς προσπαθοῦς ἐνθυμήσεως, τὸ καθαρὸν τῆς καρδίας ἐνδεικνυμένῳ, καθὼς φησιν ὁ Δαβίδ · « Οὐκ ἐκολλήθη μοι καρδία σκαμβή · ἐκκλίνοντος ἀπ' ἐμοῦ τοῦ πονηροῦ, οὐκ ἐγίνωσκον · » ἐπειδὴ πάντως οὐδὲ ἐγγίζοντος αὐτοῦ ἐπιστράφη. Συμφυτευθέντες δὲ ἐν τῷ ὁμοιώματι τοῦ θανάτου, πάντως συνεγειρόμεθα τῷ Χριστῷ (τῆς γὰρ φυτείας τὸ ἀκολούθως σημαινόμενον τοιοῦτο) · νῦν μὲν κατὰ τὸ μέτρον τῆς ἐνανθρωπήσεως συμμορφούμενοι τὸν ἔσω ἄνθρωπον ἐν τῇ καινότητι τῆς ζωῆς, καὶ τῇ μέχρι θανάτου ὑπακοῇ ἐν πληροφορίᾳ τῆς ἀληθείας τῶν ῥημάτων αὐτοῦ · ἵνα ἄξιοι γενώμεθα μετὰ ἀληθείας εἰπεῖν · « Ζῶ δὲ οὐκέτι ἐγὼ, ζῇ δὲ ἐν ἐμοὶ Χριστός · » εἰς δὲ τὸ μέλλον, καθὼς διεβεβαιώσατο ὁ αὐτὸς Ἀπόστολος εἰπών, ὅτι « Εἰ γὰρ συναπεθάνομεν, καὶ συζήσομεν · εἰ ὑπομένομεν, καὶ συμβασιλεύσομεν. » Ἐπίσης δὲ τούτοις πληροφορεῖ ἡμᾶς ἐν τῷ εἰπεῖν · « Εἰ γὰρ σύμφυτοι γεγόναμεν τῷ ὁμοιώματι τοῦ θανάτου αὐτοῦ, ἀλλὰ καὶ τῆς ἀναστάσεως ἐσόμεθα. » Καὶ πάλιν τὸ αὐτὸ δόγμα τοῦ τοιούτου βαπτίσματος, δυσωπητικώτερον καὶ ἀναγκαστικώτερον παιδεύων ἡμᾶς, ἐπιφέρει λέγων, ὅτι « Χριστὸς, ἐγερθεὶς ἐκ νεκρῶν, οὐκέτι ἀποθνήσκει · θάνατος αὐτοῦ οὐκέτι κυριεύει· Ὁ γὰρ ἀπέθανε, τῇ ἁμαρτίᾳ ἀπέθανεν ἐφάπαξ · ὃ δὲ ζῇ, ζῇ τῷ Θεῷ. Οὕτω καὶ ὑμεῖς λογίζεσθε ἑαυτοὺς νεκροὺς μὲν εἶναι τῇ ἁμαρτίᾳ ζῶντας δὲ τῷ Θεῷ ἐν Χριστῷ Ἰησοῦ. »

[8] Philipp. III, 20. [9] Rom. VI, 7. [10] Galat. V, 24. [11] Coloss. III, 5, 6. [12] Psal. C, 3, 4. [13] Galat. II, 20. [14] II Tim. II, 11, 12. [15] Rom. VI, 5. [16] ibid. 9-11.

(10) Reg. tertius ἐπουράνιον βασιλείαν τε καὶ πολιτείαν. Aliquanto post duo mss. κεκάθαρται πάσης.

(11) Editi πάσας τάς. At nostri tres mss. πάντως.

Τὴν τοίνυν αὐτοῦ τοῦ Κυρίου ἡμῶν Ἰησοῦ A
οὐ περὶ τῆς ἀφέσεως τῶν ἡμετέρων ἁμαρτη-
(12) οἰκονομίαν διὰ τῆς μέχρι θανάτου ἐναν-
σεως προσθεὶς ὁ Ἀπόστολος, δυσωπητικώτε-
ὶ ἀναγκαστικώτερον ἡμᾶς παιδεύει κεκριμένως
ς μὲν εἶναι τῇ ἁμαρτίᾳ, ζῶντας δὲ τῷ Θεῷ ἐν
ῷ Ἰησοῦ, ἵνα, ὥσπερ ὁ Χριστὸς, ἀποθανὼν δι'
καὶ ἐγερθεὶς ἐκ νεκρῶν ὑπὲρ ἡμῶν, οὐκέτι
ήσκει, οὕτω καὶ ἡμεῖς, βαπτισθέντες εἰς τὸν
ν ἐν τῷ ὁμοιώματι, ἀποθάνωμεν τῇ ἁμαρτίᾳ·
ὰ τῆς ἐκ τοῦ βαπτίσματος ἀνόδου, ὥσπερ ἐκ
ἐγερθέντες, ζήσωμεν τῷ Θεῷ ἐν Χριστῷ Ἰη-
καὶ μηκέτι ἀποθάνωμεν, τουτέστι, μηκέτι
ήσωμεν· διότι « Ψυχὴ ἡ ἁμαρτάνουσα, αὕτη
νεῖται. » Καὶ ὥσπερ ἐκείνου ὁ θάνατος οὐ κυ-
οὕτω καὶ ἡμῶν μηκέτι κυριεύσῃ ἡ ἁμαρτία· B
τι, μηκέτι αὐτὴν ποιῶμεν. Καὶ ὅτι « Ὁ ποιῶν
ιαρτίαν δοῦλός ἐστι τῆς ἁμαρτίας· » ἀπαλλό-
ντες δὲ τῆς τοιαύτης δουλείας κατὰ πάντα
, ὡς ἐδήλωσεν ὁ Ἀπόστολος εἰπών· « Οἱ δὲ
ιστοῦ Ἰησοῦ, τὴν σάρκα ἐσταύρωσαν σὺν τοῖς
ασι καὶ ταῖς ἐπιθυμίαις, » ζήσωμεν τῷ Θεῷ
ιστῷ Ἰησοῦ τῷ ἐλευθερώσαντι ἡμᾶς, καθὼς
ται· « Χριστὸς ἡμᾶς ἐξηγόρασεν (13) ἐκ τῆς
ς τοῦ νόμου, γενόμενος ὑπὲρ ἡμῶν κατάρα. »
ἐ πρότερον τῆς ἁμαρτίας, δηλονότι χάριτι τοῦ
ῶν Ἰησοῦ Χριστοῦ, καθὼς γέγραπται·
τερ γὰρ διὰ τῆς παρακοῆς τοῦ ἑνὸς ἀνθρώπου
ολοὶ κατεστάθησαν οἱ πολλοὶ· οὕτω διὰ τῆς
ῆς τοῦ ἑνὸς δίκαιοι καταστα θήσονται οἱ πολλοί.
ε οὖν, φησὶ, καὶ μὴ πάλιν ζυγῷ δουλείας C
θε. » Καὶ ὥσπερ αὐτὸς τῇ ἁμαρτίᾳ ἀπέθανεν
ἅπαξ· ὁ δὲ ζῇ, ζῇ τῷ Θεῷ· οὕτω καὶ ἡμεῖς ἐν τῷ
ίματος βαπτίσματι, ὅπερ ἐστὶν ὁμοίωμα τοῦ σταυ-
ὶ τοῦ θανάτου (14), ἀποθανόντες τῇ ἁμαρτίᾳ
ξ φυλάξωμεν ἑαυτοὺς, καὶ μηκέτι ἐπανέλθω-
πὶ τὴν ἁμαρτίαν. Διαμείνωμεν δὲ ζῶντες τῷ
Χριστῷ Ἰησοῦ εἰπόντι· « Ὁ ἐμοὶ διακονῶν
κολουθήτω, » ἐν τῷ φυλάσσειν πρῶτον μὲν τὸ
τοῦ (15) Κυρίου πρόσταγμα, εἰπόντος· « Οὕτω
τω τὸ φῶς ὑμῶν ἔμπροσθεν τῶν ἀνθρώπων,
δωσιν ὑμῶν τὰ καλὰ ἔργα, καὶ δοξάσωσι τὸν
α ὑμῶν τὸν ἐν τοῖς οὐρανοῖς· » ἔπειτα δὲ καὶ
ὁ Ἀποστόλου παράγγελμα γράψαντος· « Εἴτε
ε, εἴτε πίνετε, εἴτε τι ποιεῖτε, πάντα εἰς δόξαν
ποιεῖτε. » Κατορθοῦται δὲ τούτων ἕκαστον, D
ἄξια τῆς ἐπουρανίου κλήσεως φρονοῦντες,
τοῦ Εὐαγγελίου τοῦ Χριστοῦ πολιτευώμεθα,
πιθῶμεν ἀληθεύοντες εἰπεῖν· « Ἡ γὰρ ἀγάπη
ριστοῦ συνέχει ἡμᾶς, κρίναντες τοῦτο, ὅτι, εἰ
ὑπὲρ πάντων ἀπέθανεν, ἄρα οἱ πάντες ἀπέθανον·
πὲρ πάντων ἀπέθανεν, ἵνα οἱ ζῶντες μηκέτι

16. Itaque illam ipsius Domini nostri Jesu Christi de peccatorum nostrorum venia dispensationem per incarnationem ad mortem usque progressam adjiciens Apostolus, gravius ac validius, lata sententia, docet nos mortuos quidem **641** esse peccato, viventes vero Deo in Christo Jesu, ut quemadmodum Christus propter nos mortuus, et excitatus ex mortuis pro nobis non amplius, moritur, ita nos quoque baptizati in mortem in similitudine, moriamur peccato ; et per ascensum ex baptismate, velut ex mortuis excitati, vivamus Deo in Christo Jesu, et non moriamur amplius, hoc est, non amplius peccemus : siquidem, « Anima quæ peccaverit, ipsa morietur [17]. » Et quemadmodum mors ei non amplius dominatur, ita et nobis non ultra dominetur peccatum, hoc est, non amplius peccatum perpetremus. Et quoniam « Qui peccatum facit, servus est peccati [18], » prorsus ab ejusmodi servitute liberati, sicut Paulus declaravit his verbis : « Qui autem sunt Christi, carnem crucifixerunt cum affectibus et concupiscentiis [19], » vivamus Deo in Christo Jesu, qui liberavit nos, uti scriptum est : « Christus nos redemit de maledicto legis, factus pro nobis maledictum [20]. » Longe autem potiori jure sumus a peccato liberati, gratia videlicet Domini Jesu Christi, sicut scriptum est : « Sicut enim per inobedientiam unius hominis peccatores constituti sunt multi : ita per unius obeditionem justi constituentur multi [21]. State igitur, inquit, et nolite iterum jugo servitutis detineri [22]. » Et ut ipse peccato mortuus est semel ; quod autem vivit, vivit Deo, ita et nos in aquæ baptismate, quod crucis et mortis similitudinem refert, semel mortui peccato, custodiamus nos ipsos, et non amplius revertamur ad peccatum. Quin etiam pergamus vivere Deo in Christo Jesu qui dixit : « Qui mihi ministrat me sequatur [23] : » custodientes primum quidem præceptum illud ipsius Domini, dicentis : « Sic luceat lux vestra coram hominibus, ut videant opera vestra bona et glorificent Patrem vestrum qui in cœlis est [24], » deinde monitum etiam Apostoli, scribentis : « Sive editis, sive bibitis, sive quid facitis, omnia in gloriam Dei facite [25]. » Assequemur autem horum quodque, si cœlesti vocatione dignum quid sentientes, vitam agamus dignam Evangelio Christi, possimusque vere dicere : « Charitas enim Christi constringit nos, judicantes illud, quod si unus pro omnibus mortuus est, ergo omnes mortui sunt : et pro omnibus mortuus est, ut qui vivunt, non amplius sibi vivant, sed ei, qui pro ipsis mortuus est et resurrexit [26]. » Et ita fit hoc : « Manete

Ezech. XVIII, 4. [18] Joan, VIII, 34. [19] Galat. V, 24. [20] Galat. III, 13. [21] Rom. V, 19. [22] Galat. [23] Joan. XII, 26. [24] Matth. V, 16. [25] I Cor. X, 31. [26] II Cor. V, 14, 15.

) Unus ms. ἁμαρτιῶν. Nec ita multo infra κεκριμένος. Reg. primus κεκριμένως.
) Veteres duo libri ἡμᾶς ἐξηγόρασεν. Editi ὑρωσεν. Aliquanto post. mss. χάριτι τοῦ Κυ-
ρίου ἡμῶν. Vox ultima deest in vulgatis.
(14) Unus mss. θανάτου αὐτοῦ.
(15) Editi μὲν τοῦ αὐτοῦ τοῦ. Reg. tertius μὲν τὸ αὐτό. Reg. secundus μὲν τὸ αὐτοῦ τοῦ.

in dilectione mea. Si mandata mea servaveritis, manebitis in dilectione mea, sicut ego Patris mei præcepta servavi, et maneo in ejus dilectione [27]. »

A ἑαυτοῖς ζῶσιν, ἀλλὰ τῷ ὑπερ αὐτῶν ἀποθανόντι καὶ ἐγερθέντι. » Καὶ οὕτω κατορθοῦται τὸ, « Μείνατε ἐν τῇ ἀγάπῃ μου (16). Ἐὰν τὰς ἐντολάς μου τηρήσητε, μενεῖτε ἐν τῇ ἀγάπῃ μου, καθὼς ἐγὼ τὰς ἐντολὰς τοῦ Πατρός μου τετήρηκα, καὶ μένω αὐτοῦ ἐν τῇ ἀγάπῃ. »

17. « Nullam autem ulla in re offensionem dantes, ut ne vituperetur ministerium; sed velut Dei ministri in omnibus commendantes nosmetipsos [28], » sinceram ac veram ostendamus baptismatis promissionem, custodientes scilicet quæ ab Apostolo hortamenti in morem ad quoscunque cum Christo consitos et cum ipso excitatos sic dicta sunt: Ne igitur regnet peccatum **642** in vestro mortali corpore, ut obediatis ei in ipsius concupiscentiis. Neque exhibeatis membra vestra arma iniquitatis peccato: sed exhibete vos Deo, tanquam ex mortuis viventes, B et membra vestra arma Deo [29]. » Et iterum: « Igitur, si consurrexistis cum Christo, quæ sursum sunt quærite, ubi Christus est in dextera Dei sedens: quæ sursum sunt sapite, et non quæ super terram [30]. » Ac mea quidem sententia, sic per pauca quæ relata sunt, nobis Apostolus explicat magnam illam prævenientem, et cui vices referri non possint, immensæ benignitatis Dei gratiam, in dilectione Christi Jesu Domini nostri, cujus usque ad mortem obedientia, uti scriptum est, facta nobis est redemptio peccatorum, liberatio mortis in peccato, quod a sæculo est, regnantis, reconciliatio cum Deo, virtus qua grati efficimur Deo et accepti, justitiæ donum, societas sanctorum in æterna vita regni cœlorum hæreditas et innumerorum aliorum bonorum C præmium. Atque etiam sapienter ac valide nobis per ea, quæ conjunctim illata sunt, rationem baptismatis aquæ, quod in mortem Domini nostri Jesu Christi fit, tradidit. Quibus nos erudivit, ut communiamus nosmetipsos, ne frustra tantam ac talem gratiam suscipiamus, ubi videlicet ea dicit, quorum jam memini: « Ne igitur regnet peccatum in vestro mortali corpore, ut obediatis ei in concupiscentiis ipsius. Neque exhibeatis membra vestra arma iniquitatis peccato: sed exhibete vos Deo tanquam ex mortuis viventes, et membra vestra arma justitiæ Deo [31], » etc.

17. « Μηδεμίαν δὲ ἐν μηδενὶ διδόντες προσκοπήν, ἵνα μὴ μωμηθῇ ἡ διακονία· ἐν παντὶ δὲ συνιστῶντες ἑαυτοὺς ὡς Θεοῦ διάκονοι, » ἀψευδῆ καὶ ἀληθῆ ἐπιδειξώμεθα τὴν ἐν τῷ βαπτίσματι ἐπαγγελίαν ἐν τῷ φυλάσσειν τὰ ὑπὸ τοῦ Ἀποστόλου παρακλητικῶς πρὸς τοὺς συμφυτευθέντας τῷ Χριστῷ καὶ συνεγερθέντας εἰρημένα οὕτως· « Μὴ οὖν βασιλευέτω ἡ ἁμαρτία ἐν τῷ θνητῷ ὑμῶν σώματι, εἰς τὸ ὑπακούειν αὐτῇ ἐν ταῖς ἐπιθυμίαις αὐτῆς· Μηδὲ παριστάνετε τὰ μέλη ὑμῶν ὅπλα ἀδικίας τῇ ἁμαρτίᾳ, ἀλλὰ παραστήσατε (17) ἑαυτοὺς τῷ Θεῷ, ὡς ἐκ νεκρῶν ζῶντας, καὶ τὰ μέλη ὑμῶν ὅπλα δικαιοσύνης τῷ Θεῷ. » Καὶ πάλιν· « Εἰ οὖν συνηγέρθητε τῷ Χριστῷ τὰ ἄνω ζητεῖτε, οὗ ὁ Χριστός ἐστιν ἐν δεξιᾷ τοῦ Θεοῦ καθήμενος· τὰ ἄνω φρονεῖτε, καὶ μὴ τὰ ἐπὶ τῆς γῆς· » ὡς οἶμαι, ἀναπόδοτον (18) οὕτω διευκρινήσαντος ἡμῖν τοῦ Ἀποστόλου δι' ὀλίγων γοῦν τῶν μνημονευθέντων τὴν προλαβοῦσαν μεγάλην τῆς ἀμετρήτου φιλανθρωπίας τοῦ Θεοῦ χάριν ἐν ἀγάπῃ Χριστοῦ Ἰησοῦ Κυρίου ἡμῶν, οὗ ἡ μέχρι θανάτου ὑπακοὴ ἡμῖν ἐγένετο, καθὼς γέγραπται, λύτρωσις ἁμαρτημάτων, ἐλευθερία τοῦ ἐν τῷ ἀπ' αἰῶνος (19) παραπτώματι βασιλεύοντος θανάτου, καταλλαγὴ τῷ Θεῷ, δύναμις τῆς πρὸς Θεὸν εὐαρεστήσεως δικαιοσύνης δωρεά, κοινωνία τῶν ἁγίων ἐν τῇ αἰωνίῳ ζωῇ, βασιλείας οὐρανῶν κληρονομία, καὶ μυρίων ἄλλων ἀγαθῶν βραβεῖον· σοφῶς δὲ καὶ ἰσχυρῶς παραδεδωκότος ἡμῖν, διὰ τῶν συνημμένως ἐπενεχθέντων, τὸν ἐν τῷ ὕδατι εἰς τὸν θάνατον τοῦ Κυρίου ἡμῶν Ἰησοῦ Χριστοῦ τοῦ βαπτίσματος λόγον. Δι' ὧν ἐπαίδευσεν ἡμᾶς ἀσφαλίζεσθαι ἑαυτοὺς, μὴ εἰς κενὸν τὴν τοσαύτην καὶ τοιαύτην χάριν δέξασθαι, εἰπὼν ἃ καὶ προσεῖπον· « Μὴ οὖν βασιλευέτω ἡ ἁμαρτία ἐν τῷ θνητῷ ὑμῶν σώματι, εἰς τὸ ὑπακούειν αὐτῇ ἐν ταῖς ἐπιθυμίαις αὐτῆς. Μηδὲ παριστάνετε τὰ μέλη ὑμῶν ὅπλα ἀδικίας τῇ ἁμαρτίᾳ, ἀλλὰ παραστήσατε (20) ἑαυτοὺς τῷ Θεῷ, ὡς ἐκ νεκρῶν ζῶντας· καὶ τὰ μέλη ὑμῶν ὅπλα δικαιοσύνης τῷ Θεῷ, » καὶ τὰ ἑξῆς.

18. Quibus nos omnino ab omni peccato et a legis justitia removens, ad justitiam vero secundum Deum per minas magis horrendas ac per bonam desiderabilemque promissionem vehementius

18. Δι' ὧν παντάπασιν ἀποστήσας μὲν ἡμᾶς πάσης D ἁμαρτίας καὶ τῆς κατὰ νόμον δικαιοσύνης, προσαγαγὼν δὲ τῇ κατὰ Θεὸν δικαιοσύνῃ σφοδρότερον διὰ φρικωδεστέρας ἀπειλῆς, καὶ ἀγαθῆς καὶ ποθεινοτέ-

[27] Joan. xv, 9, 10. [28] II Cor. vi, 3, 4. [29] Rom. vi, 12, 13. [30] Coloss. iii, 1, 2. [31] Rom. vi 12, 13.

(16) Antiqui duo libri ἀγάπῃ τῇ ἐμῇ, καὶ ἐάν. Mox ms. Combef. μενεῖτε. Editi μένητε. Subinde unus ms. καθὼς κἀγώ.

(17) Veteres libri παραστήσατε. Editi παραστήσετε.

(18) Interpres vetus cum hunc locum ita vertit, *Ita puto nobis Apostolum per anapodoton diluci*dare magnam illam gratiam, etc., existimasse videtur vocem ἀναπόδοτον novam quamdam figuram esse rhetoricæ: sed nemo, opinor, ei ea in re assentietur. Arbitror hac voce significari hoc loco rem tanti pretii, ut nihil, quod par sit, possit unquam referri. Vox γοῦν, quæ mox sequitur, deest in uno codice, nec dubium quin redundet.

(19) Editi ἐν τῷ αἰῶνος. At mss. duo ἐν τῷ ἀπ' αἰῶνος.

(20) Rursus et hoc loco nostri mss. παραστήσατε. Editi παραστήσετε.

παγγελίας, ἐν τῷ εἰπεῖν· « Τὰ γὰρ ὀψώνια τῆς ἁμαρτίας θάνατος· τὸ δὲ χάρισμα τοῦ Θεοῦ ζωὴ αἰώνιος ἐν Χριστῷ Ἰησοῦ τῷ Κυρίῳ ἡμῶν, » μιμεῖσθαι πάλιν τὸν Κύριον, καὶ τῆς κατὰ νόμον δικαιοσύνης κρείττονας ἡμᾶς γενέσθαι παιδεύει, ἐπαγαγών· « Ἢ ἀγνοεῖτε, ἀδελφοί (γινώσκουσι γὰρ νόμον λαλῶ), ὅτι ὁ νόμος κυριεύει τοῦ ἀνθρώπου ἐφ' ὅσον χρόνον ζῇ ; Ἡ γὰρ ὕπανδρος γυνὴ τῷ ζῶντι ἀνδρὶ δέδεται νόμῳ· ἐὰν δὲ ἀποθάνῃ ὁ ἀνήρ, κατήργηται τοῦ νόμου τοῦ ἀνδρός. Ἄρα οὖν ζῶντος τοῦ ἀνδρὸς, μοιχαλὶς χρηματίσει (22), ἐὰν γένηται ἀνδρὶ ἑτέρῳ· ἐὰν δὲ ἀποθάνῃ ὁ ἀνήρ, ἐλευθέρα ἐστὶν ἀπὸ τοῦ νόμου, τοῦ μὴ εἶναι αὐτὴν μοιχαλίδα, γενομένην ἀνδρὶ ἑτέρῳ. Ὥστε, ἀδελφοί μου, καὶ ὑμεῖς ἐθανατώθητε τῷ νόμῳ διὰ τοῦ σώματος τοῦ Χριστοῦ, εἰς τὸ γενέσθαι ὑμᾶς ἑτέρῳ, τῷ ἐκ νεκρῶν ἐγερθέντι, ἵνα καρποφορήσωμεν τῷ Θεῷ. Ὅτε γὰρ ἦμεν ἐν τῇ σαρκί, τὰ παθήματα τῶν ἁμαρτιῶν τὰ διὰ τοῦ νόμου ἐνηργεῖτο ἐν τοῖς μέλεσιν ἡμῶν, εἰς τὸ καρποφορῆσαι τῷ θανάτῳ. Νυνὶ δὲ κατηργήθημεν ἀπὸ τοῦ νόμου, ἀποθανόντες ἐν ᾧ κατειχόμεθα, ὥστε δουλεύειν ἡμᾶς ἐν καινότητι πνεύματος, καὶ οὐ παλαιότητι γράμματος, » καὶ τὰ ἑξῆς. Δι' ὧν παιδευόμενοι θαυμάζειν τὴν ἀνεκδιήγητον φιλανθρωπίαν τοῦ Θεοῦ ἐν Χριστῷ Ἰησοῦ, καὶ φρικωδέστερον καθαρεύειν ἀπὸ παντὸς μολυσμοῦ σαρκὸς καὶ πνεύ-

A adducens his verbis : « Stipendia enim peccati, mors ; donum vero Dei, vita æterna, in Christo Jesu Domino nostro [32], » id nos docet, ut rursus Dominum imitemur, et evadamus legali justitia superiores, subjungitque : « An ignoratis, fratres (scientibus enim legem loquor), quod lex dominatur homini, quanto tempore vivit ? Nam quæ sub viro est mulier, vivente viro, alligata est legi ; si autem mortuus fuerit vir, soluta est a lege viri. Igitur, vivente viro, vocabitur adultera, si fuerit cum alio viro : si autem mortuus fuerit vir, libera est a lege, ut non sit adultera, si fuerit cum alio viro. Itaque, fratres mei, et vos mortificati estis legi per corpus Christi, ut sitis alteri, ei scilicet qui ex mortuis resurrexit, ut fructificemus Deo. B Cum enim essemus in carne, passiones peccatorum quæ per legem erant, operabantur in membris nostris, ut fructificarent morti. Nunc autem soluti sumus a lege, mortui ei a qua detinebamur, ita ut serviamus in novitate spiritus, et non in vetustate litteræ [33], » etc. Quibus **643** discimus ineffabilem Dei in Christo Jesu benignitatem mirari, nosque majore cum timore ab omni inquinamento carnis et spiritus repurgare.

Τὴν δὲ διαφορὰν τοῦ πνεύματος πρὸς τὸ γράμμα, ἄλλῳ τόπῳ σύγκρισιν ποιούμενος τοῦ νόμου καὶ τοῦ εὐαγγελίου, κατὰ ἀπόφασιν δεικνύει, λέγων· « Τὸ γὰρ γράμμα ἀποκτείνει, τὸ δὲ πνεῦμα ζωοποιεῖ. » Τὸ γράμμα δὲ λέγων τὸν νόμον, ὡς διὰ τῶν προγεγραμμένων καὶ ἐπιφερομένων δηλοῦται (23)· C τὸ δὲ τὴν τοῦ Κυρίου διδασκαλίαν, αὐτοῦ τοῦ λέγοντος· « Τὰ ῥήματά μου πνεῦμά ἐστι, καὶ ζωή ἐστιν. » Εἰ δὲ ἡ κατὰ νόμον δικαιοσύνη ἀξιουμένη τισὶ τῶν ἐν τῷ βαπτίσματι καθομολογούντων ἑαυτοὺς τῷ Θεῷ μηκέτι ἑαυτοῖς ζῆν, ἀλλὰ τῷ ὑπὲρ αὐτῶν ἀποθανόντι καὶ ἐγερθέντι, ὡς κρῖμα ἐπάγει, ὡς διὰ τῶν προειρημένων δέδεικται, τί ἄν τις εἴποι περὶ παραδόσεων ἀνθρωπίνων ; Περὶ δὲ τῆς κατὰ νόμον δικαιοσύνης ὁ Ἀπόστολος σφοδρότερον ἀποφαίνεται, εἰπών· « Ἀλλὰ μὲν οὖν καὶ ἡγοῦμαι τὰ πάντα ζημίαν εἶναι διὰ τὸ ὑπερέχον τῆς γνώσεως Χριστοῦ Ἰησοῦ τοῦ Κυρίου μου (24), δι' ὃν τὰ πάντα ἐζημιώθην, καὶ ἡγοῦμαι σκύβαλα εἶναι, ἵνα Χριστὸν κερδήσω, καὶ εὑρεθῶ ἐν αὐτῷ μὴ ἔχων ἐμὴν δικαιοσύνην τὴν ἐκ νόμου, ἀλλὰ τὴν διὰ πίστεως Χριστοῦ Ἰησοῦ, τὴν ἐκ Θεοῦ δικαιοσύνην. » Περὶ μὲν οὖν παραδόσεων ἀνθρωπίνων τὸ κρῖμα φανερὸν ἐκ τῶν τοῦ Κυρίου ῥημάτων· περὶ δὲ λογισμῶν ἰδίων ἐν σοφίᾳ ἀνθρωπίνῃ ἀγωνιστικώτερον τὴν καθαίρεσιν ποιεῖ-

19. Cæterum discrimen quod spiritum inter et litteram intercedit, comparatis inter se alibi lege et Evangelio, sententiose declarat his verbis : « Littera enim occidit, spiritus vero vivificat [34] ; » legem appellans litteram, ut ex iis quæ superius scripta sunt, et ex iis quæ subjunguntur, liquet : spiritum vero, doctrinam Domini ; cum Dominus ipse dicat « Verba mea spiritus et vita sunt [35]. » Quod si legalis justitia diligenter observata quosdam, qui se Deo in baptismate devoverant, promiserantque se non amplius sibi victuros, sed ei, qui pro ipsis mortuus est et resurrexit [36], tanquam adulteros judicat, veluti ex ante dictis clare demonstratum est, quidnam dixerit quis de humanis traditionibus? De legali autem justitia idem Apostolus sententiam vehementiorem profert his verbis : « Quin etiam existimo omnia detrimentum esse, propter eminentem scientiam Jesu Christi Domini mei : propter quem omnia detrimentum feci, et arbitror stercora esse, ut Christum lucrifaciam, et inveniar in illo, D non habens meam justitiam, quæ ex lege est, sed illam quæ est per fidem Christi Jesu, justitiam scilicet quæ ex Deo est [37]. » Judicium quidem de humanis traditionibus, ex verbis Domini manifestum est : quod vero attinet ad propria consilia, quæ ex sapientia humana fiunt, ea laboriosius

[32] Rom. vi, 23. [33] Rom. vii, 1-6. [34] II Cor. iii, 6. [35] Joan. vi, 64. [36] II Cor. v, 15. [37] Philipp. iii, 9.

(22) Veteres libri μιμεῖται. Editi μιμεῖσθαι. Unus mss. χρηματίζει.

(23) Editi τῶν προσγεγραμμένων δηλοῦται. Veteres libri προγεγραμμένων δηλοῦνται. Reg. tertium in contextu. Nec ita multo infra Reg. primus Ῥήματα ἃ ἐγὼ λελάληκα ὑμῖν, πνεῦμα, etc., *verba quæ ego locutus sum vobis, spiritus sunt*, etc.

(24) Antiqui duo libri Ἰησοῦ Χριστοῦ τοῦ Κυρίου ἡμῶν.

evertenda esse docuit Apostolus, cum dixit : « Arma militiæ nostræ non carnalia sunt, sed potentia Deo ad destructionem munitionum, consilia destruentes, et omnem altitudinem extollentem se adversus scientiam Dei[38]. » Aut in universum institutus est sermo de justitia, quæ cuique manifesta est, etiamsi propter Deum studiose fiat : de qua ille ipse iterum dicit : « Testimonium enim perhibeo illis, quod æmulationem Dei habent, sed non secundum scientiam Dei. Ignorantes enim justitiam Dei, et suam quærentes statuere, justitiæ Dei non sunt subjecti[39]. » Quare ex his et similibus manifesta est condemnatio eorum, qui Dei volunt judicia eludere. Scriptum est enim : « Væ qui sunt prudentes in semetipsis, et coram semetipsis scientes[40]. » Quin et Dominus apertius pronuntiavit fore, ut quisquis non susciperet regnum Dei velut puer, non introiret in ipsum[41]. Quapropter ab omnibus simul purum esse necesse est, tum diabolicis cupiditatibus, tum sæculi curis ac negotiis, tum traditionibus humanis, tum propriis voluntatibus, etiamsi speciosæ esse videantur, legisque fulciantur patrocinio si vel ad modicum tempus diligentem celerrimamque ac debitam placitorum Dei exsecutionem remorentur, ut qui in hujusmodi baptismate professi sunt se simul esse cum Christo crucifixos, simul mortuos, simul sepultos, simul insitos, simul ex mortuis excitatos, fiduciam habeant vere dicendi : « Ego mundo crucifixus sum (et potiori jure diabolo), et mundus mihi[42]. Vivo autem jam non ego, vivit vero in me Christus[43] : » quibus justitiam justitia legali perfectiorem docet, ut digni habeamur regno cœlorum.

**644** 20. Tempus jam fuerit procedere nos ad aliud considerandum, et per Christi fidem intelligere et cognoscere quid sit baptizari in nomine Patris et Filii et Spiritus sancti. Primum quidem necesse est in unoquoque nomine gloriam atque majestatem ejus qui significatus est, seorsum indicare : deinde scire quod Dominus ipse declaret quid sit in nomine Spiritus sancti baptizari, cum dicit : « Quod natum est ex carne, caro est : et quod natum est ex spiritu, spiritus est[44], » ut carnalis ortus serie pro exemplo accepta, ex re notiore dogma pietatis clare vereque discamus ; cum sciamus, planeque nobis persuasum sit, quemadmodum id quod secundum carnem ex aliquo generatum est, tale est, quale est id ex quo genitum est, ita nos quoque ex spiritu generatos necessario spiritum fieri, spiritum autem non secundum magnam illam et humanæ menti incomprehensibilem Spiritus sancti gloriam, sed secundum eam, quæ et in divisione donorum Dei per Christum ipsius

σθαι ὁ Ἀπόστολος ἐδίδαξεν, εἰπών· « Τὰ γὰρ ὅπλα τῆς στρατείας ἡμῶν οὐ σαρκικὰ, ἀλλὰ δυνατὰ τῷ (25) Θεῷ πρὸς καθαίρεσιν ὀχυρωμάτων, λογισμοὺς καθαιροῦντες καὶ πᾶν ὕψωμα ἐπαιρόμενον κατὰ τῆς γνώσεως τοῦ Θεοῦ. » Ἡ ὅλως περὶ δικαιοσύνης τῆς ἑκάστῳ φαινομένης, κἂν διὰ Θεὸν ᾖ ἐσπουδασμένως γινομένη· περὶ ἧς φησι πάλιν ὁ αὐτὸς· « Μαρτυρῶ γὰρ αὐτοῖς, ὅτι ζῆλον Θεοῦ ἔχουσιν, ἀλλ' οὐ κατ' ἐπίγνωσιν. Ἀγνοοῦντες γὰρ τὴν τοῦ Θεοῦ δικαιοσύνην, καὶ τὴν ἰδίαν ζητοῦντες στῆσαι, τῇ δικαιοσύνῃ τοῦ Θεοῦ οὐχ ὑπετάγησαν. » Ἐξ ἐκ τούτων καὶ τῶν τοιούτων φανερὸν εἶναι (26) τὸ κρῖμα τῶν θελόντων σοφίζεσθαι τὰ κρίματα τοῦ Θεοῦ. Γέγραπται γὰρ· « Οὐαὶ οἱ συνετοὶ ἐν ἑαυτοῖς, καὶ ἐνώπιον ἑαυτῶν ἐπιστήμονες· » τοῦ Κυρίου φανερώτερον ἀποφηναμένου, ὅτι ὃς ἐὰν μὴ δέξηται τὴν βασιλείαν τοῦ Θεοῦ ὡς τὸ παιδίον, οὐ μὴ εἰσέλθῃ εἰς αὐτήν. Διὸ πρὸ πάντων ὁμοῦ καθαρεύσαι ἀναγκαῖον, τῶν τε τοῦ διαβόλου ἐπιθυμιῶν, καὶ τῶν τοῦ κόσμου μεριμνῶν, καὶ τῶν ἀνθρωπίνων παραδόσεων, καὶ τῶν ἰδίων θελημάτων, κἂν εὐπροσωπότεροι εἶναι δόξωσι, καὶ ὑπὸ τοῦ νόμου συνηγορῶνται, ἐὰν καὶ πρὸς ὀλίγον ἀναβολὴν ἐμποιήσωσι τῇ ὀφειλομένῃ ὀξυτάτῃ σπουδῇ τῶν θελημάτων τοῦ Θεοῦ· ἵνα οἱ ἐν τῷ τοιούτῳ βαπτίσματι ὁμολογήσαντες συνεσταυρῶσθαι τῷ Χριστῷ, συντεθνηκέναι, συντεθάφθαι, συμπερυτευσθαι, συνεγηγέρθαι, παῤῥησίαν ἔχωσι μετὰ ἀληθείας εἰπεῖν· « Ἐγὼ τῷ κόσμῳ ἐσταύρωμαι (πολὺ δὲ πρότερον τῷ διαβόλῳ), καὶ ὁ κόσμος ἐμοί. Ζῶ δὲ οὐκέτι ἐγὼ, ζῇ δὲ ἐν ἐμοὶ ὁ Χριστος· » περισσείαν τῆς κατὰ τὸν νόμον δικαιοσύνης διδάσκων, ἵνα βασιλείας οὐρανῶν καταξιωθῶμεν.

20. Καιρὸς ἂν εἴη λοιπὸν εἰς κατανόησιν ἡμᾶς ἐλθεῖν, καὶ διὰ τῆς εἰς Χριστὸν πίστεως σύνεσιν ἡμᾶς λαβεῖν (27), καὶ γνῶναι τί ἐστι τὸ ἐν τῷ ὀνόματι τοῦ Πατρὸς καὶ τοῦ Υἱοῦ καὶ τοῦ ἁγίου Πνεύματος βαπτισθῆναι. Πρῶτον μὲν οὖν ἑκάστου ὀνόματος ἰδιάζοντως τὴν τοῦ ὀνομαζομένου δόξαν γνωρίζειν ἀναγκαῖον· ἔπειτα εἰδέναι, ὅτι τό ἐν τῷ ὀνόματι τοῦ ἁγίου Πνεύματος βαπτισθῆναι αὐτὸς ὁ Κύριος σημαίνει, λέγων· « Τὸ γεγεννημένον ἐκ τῆς σαρκὸς σάρξ ἐστι· καὶ τὸ γεγεννημένον ἐκ τοῦ πνεύματος πνευμά ἐστιν, » ἵνα, τῆς κατὰ σάρκα γεννήσεως τὴν ἀκολουθίαν ἀντὶ ὑποδείγματος λαβόντες, ἐκ τοῦ γνωριμωτέρου πράγματος (28) τὸ δόγμα τῆς εὐσεβείας σαφῶς καὶ ἀληθῶς παιδευθῶμεν· εἰδότες, καὶ πεπεισμένοι ἀκριβῶς, ὅτι, ὥσπερ τὸ κατὰ σάρκα ἑκάτερος γεννηθὲν τοιοῦτόν ἐστιν, οἷόν ἐστι τὸ ἐξ οὗ ἐγεννήθη, οὕτω καὶ ἡμᾶς ἐπάναγκες, ἐκ τοῦ πνεύματος γεννωμένους, πνευμα γενέσθαι· πνευμα δὲ τὸ κατὰ τὴν μεγάλην καὶ ἀκατάληπτον ἀνθρωπίνῃ διανοίᾳ δόξαν τοῦ ἁγίου Πνεύματος, ἀλλὰ τὴν ἐν τῇ

[38] II Cor. x, 4, 5. [39] Rom. x, 2, 3. [40] Isa. v, 21. [41] Matth. xviii, 3. [42] Galat. vi, 14. [43] Galat. ii, 20. [44] Joan. iii 6.

(25) Editi ἐν τῷ. Vocula ἐν deest in veteribus libris.

(26) Antiqui duo libri φοβερὸν εἶναι, *metuendum*.

(27) Editi ὑμᾶς, λαβεῖν. At mss. nostri ἡμᾶς. Aliquanto post unus mss. ἔπειτα δέ.

(28) Veteres duo libri ἐκ τοῦ πρότερου πράγματος.

διαιρέσει τῶν τοῦ Θεοῦ διὰ τοῦ Χριστοῦ (29) αὐτοῦ A
χαρισμάτων ἑκάστῳ πρὸς τὸ συμφέρον, καὶ ἐνεργείᾳ
τούτων ἁπάντων αἰνιγματωδῶς θεωρουμένην, καὶ ἐν
ἄλλοις δὲ ῥητοῖς ὁμοίως, ἀλλὰ κατὰ τὴν τῶν ἐντολῶν
τοῦ Θεοῦ, τῶν διὰ Κυρίου ἡμῶν Ἰησοῦ Χριστοῦ κατ-
ηγγελμένων ὑπόμνησίν τε καὶ διδασκαλίαν, αὐτοῦ
τοῦ Κυρίου ἡμῶν Ἰησοῦ Χριστοῦ εἰπόντος· « Αὐτὸς
ὑμᾶς διδάξει, καὶ ὑπομνήσει ὑμᾶς πάντα ἃ εἶπον
ὑμῖν. » Ἔπειτα δὲ ὁ Ἀπόστολος πλατύτερον παρα-
δίδωσι, διὰ ποίων φρονημάτων γίνεταί τις πνεῦμα,
ἐν τῷ γράφειν ποτὲ μέν « Ὁ δὲ καρπὸς τοῦ Πνεύ-
ματός ἐστιν ἀγάπη, χαρά, εἰρήνη, μακροθυμία, » καὶ
τὰ ἑξῆς· προεἰπών· « Εἰ δὲ πνεύματι (30) ἄγεσθε, οὐκ
ἐστὲ ὑπὸ νόμον· » καὶ ἀλλαχοῦ, « Εἰ ζῶμεν πνεύμα-
τι, πνεύματι καὶ στοιχῶμεν· » ποτὲ δέ· « Ἔχοντες
δὲ χαρίσματα κατὰ τὴν χάριν τοῦ Θεοῦ, τὴν δοθεῖσαν B
ἡμῖν (31), διάφορα, εἴτε προφητείαν, κατὰ τὴν ἀνα-
λογίαν τῆς πίστεως, εἴτε διακονίαν ἐν τῇ διακονίᾳ, »
καὶ τὰ ἑξῆς.

21. Διὰ τούτων καὶ (32) τῶν τοιούτων ὁ Κύριος
τοὺς γεννηθέντας ἐκ πνεύματος πνεῦμα γενέσθαι
λέγει. Συμμαρτυρεῖ δὲ ὁ Ἀπόστολος, λέγων· « Τού-
του χάριν κάμπτω τὰ γόνατά μου πρὸς τὸν Πατέρα
τοῦ Κυρίου ἡμῶν Ἰησοῦ Χριστοῦ, ἐξ οὗ πᾶσα πατριὰ
ἐν οὐρανῷ καὶ ἐπὶ γῆς ὀνομάζεται· ἵνα δῷ ὑμῖν
κατὰ τὸν πλοῦτον τῆς δόξης αὐτοῦ, δυνάμει κρα-
ταιωθῆναι διὰ τοῦ Πνεύματος αὐτοῦ εἰς τὸν ἔσω ἄν-
θρωπον, κατοικῆσαι τὸν Χριστόν. » Ἐὰν δὲ (33),
ζῶντες πνεύματι, πνεύματι καὶ στοιχῶμεν, καὶ οὕτω
χωρητικοὶ γενόμενοι τοῦ Πνεύματος τοῦ ἁγίου, δυνη-
θῶμεν ὁμολογῆσαι τὸν Χριστόν· διότι οὐδεὶς δύναται C
εἰπεῖν Κύριον Ἰησοῦν εἰ μὴ ἐν Πνεύματι ἁγίῳ. Οὕτω
μὲν οὖν ὁ Κύριος διά τε ἑαυτοῦ καὶ διὰ τοῦ Ἀποστόλου
τοὺς γεννηθέντας ἐκ πνεύματος, πνεῦμα γίνεσθαι ἐδί-
δαξεν. Καὶ ἐν τούτῳ δὲ πάλιν μιμησόμεθα τὴν κατὰ
σάρκα γέννησιν· πρῶτον μὲν τὸν τόπον μεταλλά-
ξαντες καὶ τὸν τρόπον μετασχηματισθέντες διὰ τοῦ
κραταιωθῆναι πνεύματι τὸν ἔσω ἄνθρωπον, ὡς δύνα-
σθαι ἡμᾶς λέγειν· « Ἡμῶν δὲ τὸ πολίτευμα ἐν οὐρα-
νοῖς (34) ὑπάρχει· » τὸ μὲν σῶμα ὡς σκιὰν περισύ-
ροντες ἐπὶ τῆς γῆς, τὴν δὲ ψυχὴν συμπολιτευομένην
τοῖς ἐπουρανίοις φυλάσσοντες· ἔπειτα δὲ καὶ τοὺς
συνόντας ἐπὶ γῆς ἀναλλαξάμενοι, τοῦ μὲν Δαβὶδ
εἰπόντος· « Τὸν καταλαλοῦντα λάθρα τοῦ πλησίον
αὐτοῦ, τοῦτον ἐξεδίωκον. Ὑπερηφάνῳ ὀφθαλμῷ καὶ
ἀπλήστῳ καρδίᾳ, τούτῳ οὐ συνήσθιον. Οἱ ὀφθαλμοί D
μου ἐπὶ τοὺς πιστοὺς τῆς γῆς, του συγκάθῆσθαι αὐ-
τοὺς μετ' ἐμοῦ· πορευόμενος ἐν ὁδῷ ἀμώμῳ, οὗτός
μοι ἐλειτούργει. Οὐ κατῴκει ἐν μέσῳ τῆς οἰκίας
μου ποιῶν ὑπερηφανίαν. Λαλῶν ἄδικα, οὐ κατεύ-

unicuique ad utilitatem fit, et in horum omnium operatione per ænigma conspicitur, similiterque aliis sententiis, sed in memoriam revocando præcepta Dei, quæ per Dominum nostrum Jesum Christum annuntiata sunt, eaque docendo, cum Dominus ipse noster Jesus Christus dicat : « Ipse vos docebit, et suggeret vobis omnia quæ dixi vobis [45]; » prætereaque Apostolus fusius tradat quibus studiis quis efficiatur spiritus, cum scribit aliquando quidem : « Fructus autem Spiritus est charitas, gaudium, pax, patientia [46], » et quæ sequuntur, priusque dixerat : « Quod si spiritu ducimini, non estis sub lege [47]; » et alibi : « Si spiritu vivimus, spiritu et ambulemus [48]; » aliquando vero : « Habentes autem donationes secundum gratiam B Dei, quæ data est nobis, differentes, sive prophetiam, secundum rationem fidei, sive ministerium in ministrando [49], » etc.

21. Per hæc et similia Dominus eos qui ex spiritu nati sunt, spiritum fieri dicit. Et Apostolus pariter idem testatur, his verbis : « Hujus rei gratia flecto genua mea ad Patrem Domini nostri Jesu Christi, ex quo omnis paternitas in cœlo et in terra nominatur ; ut det vobis secundum divitias gloriæ suæ, virtute corroborari per Spiritum suum, in internum hominem, ut inhabitet Christus [50]. » Quod si viventes spiritu, spiritu etiam ambulamus, sic quoque Spiritus sancti capaces effecti, poterimus Christum confiteri : siquidem nemo potest dicere C Dominum Jesum, nisi in Spiritu sancto [51]. Ad hunc igitur modum Dominus, tum per seipsum, tum per Apostolum, docuit generatos ex spiritu spiritum fieri. Atque in hoc rursus imitabimur carnalem generationem ; primum quidem mutantes locum et mores transformantes, in eo quod internus homo spiritu corroboratur, ut possimus dicere : « Nostra autem conversatio in cœlis est [52]; » corpus quidem in terra tanquam umbram circumferentes, **645** animam vero una cum cœlestibus conversantem custodientes : deinde ab iis quoque qui in terra nobiscum vivunt, secedentes, cum David dicat, « Detrahentem secreto proximo suo, hunc persequebar. Superbo oculo et insatiabili corde, cum hoc non edebam. Oculi mei ad fideles terræ, ut sedeant mecum : D ambulans in via immaculata, hic mihi ministrabat. Non habitabat in medio domus meæ faciens superbiam. Qui loquitur iniqua, non direxit in conspectu oculorum meorum, [53] » et in aliis similiter ; Apostolus vero gravius quiddam denuntiet : « Si quis fra-

[45] Joan. XIV, 26. [46] Galat. V. 22. [47] ibid. 18. [48] ibid. 25. [49] Rom. XII, 6. [50] Ephes. III, 14-16. [51] I Cor. XII, 3. [52] Philipp. III, 20. [53] Psal. C, 5-7.

(29) Editi Θεοῦ καὶ Χριστοῦ. At mss. tres Θεοῦ διὰ τοῦ Χριστοῦ.

(30) Reg. primus Εἰ δὲ πνεύματι Θεοῦ.

(31) Editi δοθεῖσαν ὑμῖν. At mss. nostri ἡμῖν. Statim editi προφητείας. At mss. προφητείαν.

(32) Veteres duo libri τούτων γάρ. Mox editi τὸν εἰς ἔσω. At mss. εἰς τὸν ἔσω.

(33) Unus ms. Ἐὰν γε. Pro ζῶντες Combefisius legit ζῶμεν, invitis ac reclamantibus libris veteribus. Aliquanto post edjti ὁμολογεῖσθαι. Veteres libri ὁμολογῆσαι. Subinde editi μιμησώμεθα. Unus ms. μιμησόμεθα.

(34) Unus ms. ἐν οὐρανῷ.

ter nominatus aut fornicator fuerit, aut avarus, aut idolorum cultor, aut maledicus, aut ebriosus, aut rapax, cum tali ne cibum quidem sumatis. [54] »

22. Et sæpe idem ille, ubi talia adversus ejusmodi scelera præscribit, præmisso de immensa et gloriosa benignitatis Christi gratia aliquo sermone, perspicue et diligenter tradit cum quibus et cum qualibus convivendum nobis sit, dum dicit : « Ipse enim est pax nostra, qui fecit utraque unum, et medium parietem materiæ solvit, inimicitiam in carne sua : legem mandatorum in decretis evacuans, ut duos condat in semetipso in unum novum hominem, faciens pacem, et reconciliet ambos in uno corpore Deo per crucem, interficiens inimicitiam in semetipso. Et veniens evangelizavit pacem vobis, qui longe fuistis, et pacem iis, qui prope : quoniam per ipsum habemus accessum utrique in uno Spiritu ad Patrem. Ergo jam non estis hospites et advenæ, sed estis concives sanctorum, et domestici Dei, superædificati super fundamentum apostolorum et prophetarum, summo angulari lapide ipso Christo Jesu, in quo omnis ædificatio coagmentata crescit in templum sanctum in Domino [55], » ut hoc pacto in similitudine mortis insititii Christo, et in nomine sancti Spiritus baptizati, et generati denuo secundum internum hominem in renovatione mentis, superstructique super fundamentum apostolorum et prophetarum sic digni habeamur qui baptizemur in nomine unigeniti Filii Dei, promereamurque donum magnum cujus Apostolus meminit his verbis : « Quicunque in Christo baptizati estis, Christum induistis [56]. Non est Græcus et Judæus, circumcisio et præputium, barbarus, Scytha, servus et liber, sed omnia et in omnibus Christus [57]. »

23. Necessarium enim est et consequens, ut qui natus est, is etiam induatur : tantum si quemadmodum tabula ex quacunque tandem materia constet, inæqualitate deposita, derasaque asperitate, ita demum imaginis regiæ picturam induit, tuncque non ex ligni aut auri aut argenti discrimine æstimatur imaginis præstantia; sed in accurata cum exemplari similitudine, cum multa diligentia ex artis præceptis rite expressa, materiæ quidem discrimen occultat, etiamsi in ea plurimum sit distantiæ atque discriminis, atque ad suam dignitatem **646** admirandam spectatores inducit, fitque quovis principatu ac potentatu præstantior, sic etiam qui baptizatur, sive Judæus, sive Græcus, sive mas, sive femina, sive servus, sive

ἢ πλεονέκτης, ἢ εἰδωλολάτρης, ἢ λοίδορος, ἢ μέθυσος, ἢ ἅρπαξ, τῷ τοιούτῳ μηδὲ συνεσθίειν (35). »

22. Καὶ πολλάκις δὲ ὁ αὐτὸς, τὸ ὅμοια κατὰ τῶν ὁμοίων δογματίσας, παραδίδωσι σαφῶς καὶ ἀσφαλῶς προδιηγούμενος τὴν μεγάλην καὶ ἔνδοξον τῆς φιλανθρωπίας τοῦ Χριστοῦ χάριν, τίσι καὶ ποταποῖς συνεῖναι ἡμᾶς δεῖ, ἐν τῷ εἰπεῖν · « Αὐτὸς γάρ ἐστιν ἡ εἰρήνη ἡμῶν, ὁ ποιήσας τὰ ἀμφότερα ἕν, καὶ τὸ μεσότοιχον τοῦ φραγμοῦ λύσας, τὴν ἔχθραν ἐν τῇ σαρκὶ αὐτοῦ · τὸν νόμον τῶν ἐντολῶν (36) ἐν δόγμασι καταργήσας, ἵνα τοὺς δύο κτίσῃ ἐν αὐτῷ εἰς ἕνα καινὸν ἄνθρωπον, ποιῶν εἰρήνην, καὶ ἀποκαταλλάξῃ τοὺς ἀμφοτέρους ἐν ἑνὶ σώματι τῷ Θεῷ διὰ τοῦ σταυροῦ, ἀποκτείνας τὴν ἔχθραν ἐν αὐτῷ. Καὶ ἐλθὼν εὐηγγελίσατο εἰρήνην ὑμῖν τοῖς μακρὰν, καὶ εἰρήνην τοῖς ἐγγύς (37), ὅτι δι' αὐτοῦ ἔχομεν τὴν προσαγωγὴν οἱ ἀμφότεροι ἐν ἑνὶ Πνεύματι πρὸς τὸν Πατέρα. Ἄρα οὖν οὐκέτι ἐστὲ ξένοι καὶ πάροικοι, ἀλλ' ἐστε συμπολῖται τῶν ἁγίων, καὶ οἰκεῖοι τοῦ Θεοῦ, ἐποικοδομηθέντες ἐπὶ τῷ θεμελίῳ τῶν ἀποστόλων καὶ προφητῶν, ὄντος ἀκρογωνιαίου αὐτοῦ Χριστοῦ Ἰησοῦ, ἐν ᾧ πᾶσα οἰκοδομὴ συναρμολογουμένη αὔξει εἰς ναὸν ἅγιον ἐν Κυρίῳ, » ἵνα οὕτως ἐν μὲν τῷ ὁμοιώματι τοῦ θανάτου συμφυτευθέντες τῷ Χριστῷ, καὶ ἐν τῷ ὀνόματι τοῦ ἁγίου Πνεύματος βαπτισθέντες, καὶ γεννηθέντες ἄνωθεν τὸν ἔσω ἄνθρωπον ἐν τῇ ἀνακαινώσει τοῦ νοῦ, ἐποικοδομηθέντες ἐπὶ τῷ θεμελίῳ τῶν ἀποστόλων καὶ προφητῶν, οὕτως ἀξιοι γενώμεθα βαπτισθῆναι ἐν τῷ ὀνόματι τοῦ μονογενοῦς Υἱοῦ τοῦ Θεοῦ, καὶ καταξιωθῶμεν τῆς μεγάλης δωρεᾶς, ἣν ὁ Ἀπόστολος παραδέδωκεν (38), εἰπών . ὅτι « Ὅσοι εἰς Χριστὸν ἐβαπτίσθητε, Χριστὸν ἐνεδύσασθε. Οὐκ ἔνι Ἕλλην καὶ Ἰουδαῖος, περιτομὴ καὶ ἀκροβυστία, βάρβαρος, Σκύθης, δοῦλος, καὶ ἐλεύθερος · ἀλλὰ πάντα καὶ ἐν πᾶσι Χριστός. »

23. Ἀναγκαῖον γὰρ καὶ ἀκόλουθον τὸν γεννηθέντα καὶ ἐνδύσασθαι · μόνον ἐὰν, ὥσπερ ἡ σανὶς ἐξ ὁποιασδήποτε ὕλης οὖσα, ἀπόθεμένη τὸ ἀνώμαλον, καὶ ἀποξυσθεῖσα τὸ τραχὺ, οὕτως ἐνδύεται τὴν γραφὴν τῆς εἰκόνος τοῦ βασιλέως · καὶ τότε οὐκ ἐν τῇ τοῦ ξύλου, ἢ χρυσοῦ, ἢ ἀργύρου διαφορᾷ γνωρίζεται τις διαφορὰ τῆς εἰκόνος · ἐν δὲ τῇ ἀκριβείᾳ τῆς ὁμοιότητος πρὸς τὸ ἀρχέτυπον, μετ' ἐπιμελείας πολλῆς κατ' ἐπιστήμην ἀξιολόγως κατορθωθεῖσα, κρύπτει μὲν τὴν διαφορὰν τῆς ὕλης, κἂν πολλῷ τῷ μέσῳ διεστήκῃ, πρὸς δὲ τὴν δόξαν ἑαυτῆς τοὺς ὁρῶντας ἐπάγεται, καὶ γίνεται ἐντιμοτέρα πάσης ἀρχῆς καὶ ἐξουσίας · οὕτω καὶ ὁ βαπτιζόμενος, εἴτε Ἰουδαῖος, εἴτε Ἕλλην, εἴτε ἄρσεν, εἴτε θῆλυ, εἴτε δοῦλος, εἴτε ἐλεύθερος, εἴτε

A θυνεν ἐνώπιον τῶν ὀφθαλμῶν μου, » καὶ ἐν ἄλλοις ὁμοίως · του δὲ Ἀποστόλου ἐμβριθέστερον παραγγέλλοντος, ὅτι « Ἐάν τις ἀδελφὸς ὀνομαζόμενος ἢ πόρνος,

B

C

D

[54] I Cor. v, 11. [55] Ephes. II, 14-21. [56] Galat. III, 27. [57] Coloss. III, 11.

(35) Unus codex μὴ συνεσθίειν. Aliquanto post unus ms. ἀσφαλῶς προηγουμένως τὴν μεγάλην καὶ ἔνδοξον τοῦ Θεοῦ χάριν.

(36) Editi ἐντολῶν αὐτοῦ. Vox αὐτοῦ in veteribus libris non legitur.

(37) Editi perinde ut sacer textus vulgatus καὶ τοῖς ἐγγύς. Reg. secundus καὶ εἰρήνην τοῖς ἐγγύς, nec dubium quin Vulgatæ auctor ita legerit. Statim mss. duo πρὸς τὸν Θεόν. Ἄρα.

(38) Veteres duo libri παρέδωκεν. Mox editi ἐνεδύσασθε. Ἐν Χριστῷ δὲ νῦν Ἰησοῦ οὐκ ἔνι. At mss. nostri ut in contextu. Aliquanto post duo mss. ἀλλὰ τὰ πάντα.

Σκύθης, εἴτε βάρβαρος, εἴτε ἄλλος ἐν οἱασδήποτε διαφορᾷ γένους ὀνομαζόμενος, ἐν τῷ αἵματι τοῦ (39) Χριστοῦ ἀπεκδυσάμενος τὸν παλαιὸν ἄνθρωπον σὺν ταῖς πράξεσιν αὐτοῦ, διὰ δὲ τῆς διδασκαλίας αὐτοῦ ἐν ὁγίῳ Πνεύματι ἐνδυσάμενος τὸν νέον τὸν κατὰ Θεὸν κτισθέντα ἐν δικαιοσύνῃ καὶ ὁσιότητι τῆς ἀληθείας, τὸν ἀνακαινούμενον εἰς ἐπίγνωσιν κατ' εἰκόνα τοῦ κτίσαντος αὐτόν, ἄξιος γένηται (40) καταντῆσαι εἰς τὴν εὐδοκίαν τοῦ Θεοῦ, ἣν ὁ Ἀπόστολος παρέθωκεν εἰπών· « Οἴδαμεν γάρ, ὅτι τοῖς ἀγαπῶσι τὸν Θεὸν πάντα συνεργεῖ εἰς ἀγαθόν, τοῖς κατὰ πρόθεσιν κλητοῖς οὖσιν. Ὅτι οὓς προέγνω, καὶ προώρισε συμμόρφους τῆς εἰκόνος τοῦ Υἱοῦ, εἰς τὸ εἶναι αὐτὸν πρωτότοκον ἐν πολλοῖς ἀδελφοῖς. »

24. Τότε γὰρ ὡς Υἱὸν Θεοῦ ἐνδυσάμενος, καταξιοῦται τοῦ τελείου βαθμοῦ, καὶ βαπτίζεται εἰς τὸ ὄνομα τοῦ Πατρὸς αὐτοῦ τοῦ Κυρίου ἡμῶν Ἰησοῦ Χριστοῦ, κατὰ τὴν τοῦ Ἰωάννου μαρτυρίαν, διδόντος ἐξουσίαν τέκνα Θεοῦ γενέσθαι, Θεοῦ τοῦ λέγοντος· « Ἐξέλθετε ἐκ μέσου αὐτῶν, καὶ ἀφορίσθητε, καὶ ἀκαθάρτου μὴ ἅπτεσθε· κἀγὼ εἰσδέξομαι ὑμᾶς, καὶ ὑμεῖς ἔσεσθέ μοι εἰς υἱοὺς καὶ θυγατέρας, λέγει Κύριος παντοκράτωρ, » χάριτι αὐτοῦ τοῦ Κυρίου ἡμῶν Ἰησοῦ Χριστοῦ τοῦ μονογενοῦς Υἱοῦ τοῦ Θεοῦ του ζῶντος, « Ἐν ᾧ οὔτε περιτομή τι ἰσχύει (41), οὔτε ἀκροβυστία, ἀλλὰ πίστις δι' ἀγάπης ἐνεργουμένη, » καθὼς γέγραπται· δι' ἧς εὐδοκῶ ἡμῖν κατορθουται τὸ ἐπενεχθὲν συναμμένως τῷ παραγγέλματι τοῦ βαπτίσματος παρὰ τοῦ αὐτοῦ Κυρίου ἡμῶν Ἰησοῦ Χριστοῦ, εἰπόντος· « Διδάσκοντες αὐτοὺς τηρεῖν πάντα ὅσα ἐνετειλάμην ὑμῖν· » ὧν τὴν τήρησιν ἀπόδειξιν εἶναι τῆς πρὸς αὐτὸν ἀγάπης αὐτὸς ὁ Κύριος ὡρίσατο, εἰπών· « Ἐὰν ἀγαπᾶτέ με, τὰς ἐντολάς μου τηρήσατε (42)· » καὶ πάλιν· « Ὁ ἔχων τὰς ἐντολάς μου, καὶ τηρῶν αὐτὰς, ἐκεῖνός ἐστιν ὁ ἀγαπῶν με· » καὶ πάλιν· » Ἐάν τίς με ἀγαπᾷ, τὸν λόγον μου τηρήσει, καὶ ὁ Πατήρ μου ἀγαπήσει αὐτόν. » Καὶ σφοδρότερον καὶ δυσωπητικώτερόν φησί· « Μείνατε ἐν τῇ ἀγάπῃ τῇ ἐμῇ. Ἐὰν τὰς ἐντολάς μου τηρήσητε, μενεῖτε ἐν τῇ ἀγάπῃ μου, καθὼς κἀγὼ τὰς ἐντολὰς τοῦ Πατρός μου τετήρηκα, καὶ μένω αὐτοῦ ἐν τῇ ἀγάπῃ. » Εἰ δὲ τῆς μὲν ἀγάπης ἀναγκαία ἀπόδειξις ἡ τήρησις τῶν ἐντολῶν, φόβος δὲ σφοδρότερος, ὅτι χωρὶς ἀγάπης καὶ ἡ τῶν ἐνδόξων χαρισμάτων (43), καὶ ἡ τῶν ἀνωτάτω δυνάμεων, καὶ αὐτῆς τῆς πίστεως ἡ ἀκροτάτη ἐνέργεια, καὶ ἡ τελειοποιὸς ἐντολὴ ἀνωφελὴς, αὐτοῦ τοῦ ἐν Χριστῷ λαλοῦντος Παύλου τοῦ ἀποστόλου, εἰπόντος· « Ἐὰν ταῖς γλώσσαις τῶν ἀνθρώπων λαλῶ καὶ τῶν ἀγγέλων, ἀγάπην δὲ μὴ ἔχω, γέγονα χαλκὸς ἠχῶν, ἢ κύμβα-

liber, sive Scytha, sive barbarus[58], sive alius quivis ex quacunque generis differentia nomen adeptus, cum semel hominem veterem cum actibus suis in sanguine Christi exuerit, et in Spiritu sancto per illius doctrinam induerit novum, creatum secundum Deum in justitia atque sanctitate veritatis[59], renovatum ad agnitionem secundum imaginem Conditoris sui, dignus reddatur, qui pertingat ad Dei placitum ab Apostolo his expressum verbis: « Scimus enim, quod diligentibus Deum omnia cooperantur in bonum, iis qui secundum propositum vocati sunt. Nam quos præscivit, et prædestinavit conformes fieri imaginis Filii sui, ut sit ipse primogenitus in multis fratribus[60]. »

24. Tunc enim quasi Filium Dei indutus, fit dignus gradu perfecto, baptizaturque in nomen Patris ipsius Domini nostri Jesu Christi, qui juxta Joannis testimonium eam potestatem dedit, ut Dei fiamus filii[61], Dei, inquam, qui dicit: « Exite de medio eorum, et separamini, et immundum ne tetigeritis: et ego recipiam vos, et ero vobis in patrem, et vos eritis mihi in filios et filias, dicit Dominus omnipotens[62], » per gratiam ipsius Domini nostri Jesu Christu unigeniti Filii Dei viventis, « In quo neque circumcisio aliquid valet, neque præputium, sed fides quæ per charitatem operatur, » uti scriptum est[63]; per quam nobis prospere cedit id quod ab ipso Domino nostro Jesu Christo continenter cum baptismatis præcepto appositum est, ubi dixit: « Docentes eos servare omnia quæcunque mandavi vobis[64]: » quorum observationem argumentum nostræ in se dilectionis esse declaravit Dominus ipse, his verbis: « Si diligitis me, mandata mea servate[65], » et rursus: « Qui habet mandata mea et servat ea, ille est qui diligit me[66]; » et iterum: « Si quis diligit me, sermonem meum servabit, et Pater meus diliget eum[67]. » Quin etiam vehementius ac modo ad persuadendum efficaciore ait: « Manete in dilectione mea. Si præcepta mea servaveritis, manebitis in dilectione mea, sicut et ego Patris mei præcepta servavi, et maneo in ejus dilectione[68]. » Quod si dilectionis necessaria testificatio observatio est mandatorum, illud timendum valde est, quod sine dilectione, etiam eximiorum donorum, supernarumque virtutum, et ipsius fidei summa efficacia, mandatumque ipsum quod perfectos reddit, nihil prosunt, cum Paulus apostolus qui in Christo loquebatur, dicat: « Si linguis hominum loquar et angelorum, charitatem autem non habeam, factus sum æs sonans, aut cymbalum tinniens. Et si habeam

[58] Coloss. III, 11. [59] Ephes. IV, 22-24. [60] Rom. VIII, 28, 29. [61] Joan. I, 12. [62] Isa. V, 11. II Cor. VI, 17, 18. [63] Gal. V, 6. [64] Matth. XXVIII, 20. [65] Joan. XIV, 15. [66] ibid. 21. [67] ibid. 23. [68] Joan. XV, 9, 10.

(39) Reg. primus ἐν τῷ ὀνόματι τοῦ.
(40) Unus ms. γένηται.
(41) Illud ἰσχύει additum est ex veteribus libris.
(42) Editi τηρήσατε, *servabitis*. Reg. secundus τηρήσατε.
(43) Sic veteres duo libri. Editi χαρισμάτων ἀνωτάτω. Auctor cum non longe ita scripsit, καὶ ἡ τελειοποιὸς ἐντολή, respexisse videtur ad illud Matthæi XIX, 21, *Si vis perfectus esse, vade, vende quæ habes, et da pauperibus*. Quare dubitari vix potest quin hic intelligi debeat præceptum voluntariæ paupertatis.

prophetiam,et noverim mysteria omnia,et omnem scientiam: et si habeam omnem fidem,ita ut montes transferam,charitatem vero non habeam, nihil sum. Et si distribuero in cibos pauperum omnes facultates meas, et si tradidero **647** corpus meum,ut comburar,charitatem vero non habeam, nihil capio utilitatis [69] : » quod arbitror ab Apostolo definitive fuisse dictum, memori videlicet Domini dicentis : « Multi venient in illa die,dicentes, Domine, Domine, nonne in nomine tuo prophetavimus, et in nomine tuo dæmonia ejecimus, et in nomine tuo virtutes multas fecimus, et comedimus coram te, et bibimus, et nonne in plateis nostris docuisti? » et respondet ipsis : « Nunquam novi vos. Discedite a me, operarii iniquitatis [70]. »

25. Quare manifestum est et evidens hæc citra charitatem, etiamsi præcepta et justificationes fiant, custodianturque mandata Domini et charismata magna edantur,pro iniquitatis operibus haberi; non ex propria ratione charismatum et justificationum, sed ex proposito eorum qui his utuntur ad proprias voluntates, dicente Apostolo, nunc quidem, « Existimantium quæstum esse pietatem [71], » nunc vero, « Quidam quidem propter invidiam et contentionem, quidam autem et propter bonam voluntatem Christum prædicant: quidam autem ex contentione Christum annuntiant, non pure,existimantes se afflictionem addere vinculis meis [72] ; » et alibi : « Non enim sumus, inquit, sicut multi, adulterantes verbum Dei [73]. » Ac rursus ,per negationem dixit : « Neque enim unquam in sermone adulationis fuimus erga vos, sicut scitis, neque in prætextu avaritiæ, Deus testis est : neque quærentes ab hominibus gloriam, neque a vobis, neque ab aliis ; cum possemus oneri esse ut Christi apostoli [74]. » Ex his autem ac similibus aperte ostenditur Domini justam esse responsionem, dicentis : « Discedite a me, operarii iniquitatis [75], » quod per Dei dona voluntati vestræ consulitis, tanquam si quis et medicis instrumentis, et peculiaribus condimentis, quæ ad morborum medelam et ad sanitatis salutisque curam confecta sint, utatur ad interitum, et illud Apostoli præceptum non servatis, qui dicit: « Sive manducatis, sive bibitis, sive quid facitis hominis in gloriam Dei facite [76]. » Omnino igitur omnia interni necessaria est cura, ut intenta sit mens, et velut ad scopum gloriæ Dei alligata, ut servantes mandatum Domini, dicentis : « Facite arborem

λον ἀλαλάζον. Καὶ ἐὰν ἔχω προφητείαν, καὶ εἰδῶ τὰ μυστήρια πάντα, καὶ πᾶσαν τὴν γνῶσιν · καὶ ἐὰν ἔχω πᾶσαν τὴν πίστιν, ὥστε ὄρη μεθιστάνειν, ἀγάπην δὲ μὴ ἔχω, οὐδέν εἰμι. Καὶ ἐὰν ψωμίσω πάντα τὰ ὑπάρχοντά μου, καὶ ἐὰν παραδῶ τὸ σῶμά μου ἵνα καυθήσωμαι (44), ἀγάπην δὲ μὴ ἔχω, οὐδὲν ὠφελοῦμαι · » ἄπερ λογίζομαι αὐτὸν εἰρηκέναι ὁριστικῶς, μεμνημένον τοῦ Κυρίου εἰπόντος, ὅτι « Πολλοὶ ἐλεύσονται ἐν ἐκείνῃ τῇ ἡμέρᾳ, λέγοντες · Κύριε, Κύριε, οὐ τῷ σῷ ὀνόματι προεφητεύσαμεν, καὶ τῷ σῷ ὀνόματι δαιμόνια ἐξεβάλομεν, καὶ τῷ σῷ ὀνόματι δυνάμεις πολλὰς ἐποιήσαμεν, καὶ ἐφάγομεν ἐνώπιόν σου, καὶ ἐπίομεν, καὶ ἐν ταῖς πλατείαις ὑμῶν ἐδίδαξας ; » καὶ ἀποκρίνεται αὐτοῖς · « Οὐδέποτε ἔγνων ὑμᾶς · Ἀποχωρεῖτε ἀπ' ἐμοῦ, ἐργάται τῆς ἀνομίας. »

25. Ὡς δῆλον καὶ ἀναντίρρητον εἶναι, ὅτι χωρὶς ἀγάπης, κἂν γένηται τὰ προστάγματα καὶ τὰ δικαιώματα, καὶ φυλαχθῶσιν αἱ ἐντολαὶ τοῦ Κυρίου, καὶ τὰ μεγάλα χαρίσματα ἐνεργηθῇ, ἀνομίας ἔργα λογισθήσεται · οὐ τῷ ἰδίῳ λόγῳ τῶν (45) χαρισμάτων καὶ τῶν δικαιωμάτων, ἀλλὰ τῷ σκοπῷ τῶν τούτοις χρωμένων πρὸς τὰ ἴδια θελήματα, τοῦ Ἀποστόλου λέγοντος ποτὲ μέν · « Νομιζόντων πορισμὸν εἶναι τὴν εὐσέβειαν · » πότε δέ · « Τινὲς μὲν διὰ φθόνον καὶ ἔριν, τινὲς δὲ καὶ δι' εὐδοκίαν τὸν Χριστὸν κηρύσσουσιν (46) · οἱ δὲ ἐξ ἐριθείας τὸν Χριστὸν καταγγέλλουσιν, οὐχ ἁγνῶς, οἰόμενοι θλῖψιν ἐπιφέρειν τοῖς δεσμοῖς μου · » καὶ ἀλλαχοῦ · « Οὐ γάρ ἐσμεν, φησίν, ὡς οἱ πολλοί, καπηλεύοντες τὸν λόγον τοῦ Θεοῦ. » Καὶ πάλιν ἀπαρνητικῶς φησιν · « Οὔτε γάρ ποτε ἐν λόγῳ κολακείας ἐγενήθημεν πρὸς ὑμᾶς, καθὼς οἴδατε, οὔτε προφάσει πλεονεξίας, Θεὸς μάρτυρ · οὔτε ζητοῦντες ἐξ ἀνθρώπων δόξαν, οὔτε ἀφ' ὑμῶν, οὔτε ἀπ' ἄλλων · δυνάμενοι ἐν βάρει εἶναι ὡς Χριστοῦ ἀπόστολοι. » Διὰ δὲ τούτων καὶ τῶν τοιούτων δείκνυται σαφῶς τὸ δίκαιον τῆς τοῦ Κυρίου ἀποκρίσεως · « Ἀποχωρεῖτε ἀπ' ἐμοῦ, ἐργάται τῆς ἀνομίας, » ἐν τῷ διὰ τῶν τοῦ Θεοῦ χαρισμάτων τὰ ἴδια θελήματα πραγματεύεσθαι, ὡς εἴ τις τοῖς ἰατρικοῖς σκεύεσί τε καὶ σκευάσμασιν ἰδίοις, πρὸς θεραπείαν παθῶν γενομένοις, καὶ πρὸς ἐπιμέλειαν ὑγείας τε καὶ σωτηρίας, χρήσαιτο πρὸς φόνον, καὶ μὴ τὸ τοῦ Ἀποστόλου παράγγελμα φυλάσσειν (47), εἰπόντος · « Εἴτε ἐσθίετε, εἴτε πίνετε, εἴτε τι ποιεῖτε, πάντα εἰς δόξαν Θεοῦ ποιεῖτε. » Παντὶ οὖν λόγῳ ἀναγκαία ἡ ἐπιμέλεια τοῦ ἔσω ἀνθρώπου, ὡς ἀμετεωρίστων εἶναι τὸν νοῦν, καὶ ὥσπερ (48) προσκνώσθαι τῷ σκοπῷ τῆς τοῦ Θεοῦ δόξης, ἵνα φυλάσσοντες τὸ πρόσταγμα τοῦ Κυρίου εἰπόντος · « Ποιήσατε τὸ

[69] I Cor. XIII, 1-3. [70] Matth. VII, 22, 23 ; Luc. XIII, 26, 27. [71] I Tim. VI, 5. [72] Philipp. I, 15-17. [73] II Cor, II, 17, [74] I Thess. II, 5-7. [75] Luc. XIII, 27. [76] I Cor. X, 31.

(44) Unus ms. καυθήσωμαι. Editi καυθήσομαι. Nec ita multo post duo mss. Πολλοὶ ἐροῦσί μοι ἐν ἐκείνῃ τῇ ἡμέρᾳ, λέγοντες.

(45) Veteres duo libri τῶν τε.

(46) Totum illud,τινὲς δὲ καὶ δι' εὐδοκίαν τὸν Χριστὸν κηρύσσουσιν, non invenimus in nostris veteribus libris.

(47) Editi παράγγελμα φυλάσσειν. Regii primus et tertius φυλάσσοι.

(48) Sic veteres duo libri.Editi ὥσπερ δέ.Combefisius quoque particulam καί delevit: sed præterea contra omnium librorum fidem pro ὥσπερ legit ὥστε.

δένδρον καλόν, καὶ τὸν καρπὸν αὐτοῦ καλόν · » καὶ πάλιν · « Φαρισαῖε τυφλέ, καθάρισον πρῶτον τὸ ἐντὸς τοῦ ποτηρίου, καὶ τότε τὸ ἐκτὸς αὐτοῦ ἔσται καθαρὸν ὅλον · » ἐκ περισσεύματος καρδίας ἀγαθῆς καρποφορῶμεν, ὁ μὲν ἑκατόν, ὁ δὲ ἑξήκοντα, ὁ δὲ τριάκοντα, εἴτε δι' ἔργων, εἴτε διὰ λόγων εἰς δόξαν τοῦ Θεοῦ καὶ τοῦ Χριστοῦ αὐτοῦ, φυλάσσοντες πανταχοῦ τὸ ἄλυπον τῷ ἁγίῳ Πνεύματι · καὶ οὕτως φύγωμεν τὸ κρῖμα τοῦ αὐτοῦ Κύριου εἰπόντος · « Οὐαὶ ὑμῖν, ὅτι ὁμοιοί ἐστε τάφοις κεκονιαμένοις, οἵτινες ἔξωθεν μὲν φαίνονται ὡραῖοι, ἔσωθεν δὲ γέμουσιν ὀστέων νεκρῶν, καὶ πάσης ἀκαθαρσίας · οὕτω καὶ ὑμεῖς ἔξωθεν μὲν φαίνεσθε τοῖς ἀνθρώποις δίκαιοι, ἔσωθεν δὲ μεστοί ἐστε ὑποκρίσεως καὶ ἀνομίας (49). »

A bonam, et fructum ejus bonum [77]; » et iterum : « Pharisæe cæce, purga prius internam poculi partem, et tunc externa ipsius pars tota munda erit [78]; » fructum ex boni cordis abundantia feramus, alius quidem centuplum, alius vero sexagecuplum, alius autem trigecuplum[79], sive operibus, sive verbis, ad gloriam Dei et Christi ipsius, caventes ubique ne Spiritum sanctum contristemus [80]; et ita effugiamus judicium ejusdem Domini, qui dicit, « Væ vobis, quia similes estis sepulcris dealbatis, quæ foris quidem apparent speciosa, intus vero plena sunt ossibus mortuorum, et omni spurcitia : sic et vos foris quidem apparetis hominibus justi; intus autem pleni estis hypocrisi et iniquitate [81]. »

26. Διόπερ πρὸ μὲν βαπτίσματος μαθητευθῆναι χρὴ, τὰ κωλυτικὰ τῆς μαθητείας περιαιροῦντας πρῶτον, καὶ οὕτω πρὸς τὴν μαθητείαν ἐπιτηδείους ἑαυτοὺς παρασκευάζειν, αὐτοῦ τοῦ Κυρίου ἡμῶν Ἰησοῦ Χριστοῦ δι' ὑποδειγμάτων πιστωσαμένου τὴν προγενομένην ἀπόφασιν, καὶ πάλιν δογματίκως ἐπενεγκοντος · « Οὕτω πᾶς ἐξ ὑμῶν, ὃς οὐκ ἀποτάσσεται πᾶσι τοῖς ἑαυτοῦ ὑπάρχουσιν, οὐ δύναταί μου εἶναι μαθητής · » καὶ πάλιν προστακτικῶς · « Εἴ τις ἔρχεται πρός μέ, ἀπαρνησάσθω ἑαυτὸν, καὶ ἀράτω τὸν σταυρὸν αὐτοῦ, καὶ ἀκολουθείτω μοι · » καὶ πάλιν ὁριστικῶς · « Ὃς οὐ λαμβάνει τὸν σταυρὸν αὐτοῦ » καθ' ἡμέραν, « καὶ ἀκολουθεῖ ὀπίσω μου, οὐκ ἔστι μου ἄξιος. » Τούτοις καὶ τοῖς τοιούτοις διαπύροις λόγοις τοῦ Κυρίου ἡμῶν Ἰησοῦ Χριστοῦ τοῦ εἰπόντος · « Πῦρ ἦλθον βαλεῖν εἰς τὴν γῆν, καὶ τί θέλω, εἰ ἤδη ἀνήφθη; » ἐκδήλου γενομένης τῆς τῶν ἁμαρτημάτων κακίας, καὶ φανερουμένης τῆς ἀρετῆς (50) τῶν εἰς δόξαν τοῦ Θεοῦ καὶ τοῦ Χριστοῦ αὐτοῦ κατορθουμένων, ἐρχόμεθα πάντως εἰς ἐπιθυμίαν καὶ ὁμολογίαν τῶν παρὰ τοῦ Ἀποστόλου (51) εἰρημένων · « Ταλαίπωρος ἐγὼ ἄνθρωπος, τίς με ῥύσεται ἐκ τοῦ σώματος τοῦ θανάτου τούτου ; Εὐχαριστῶ τῷ Θεῷ διὰ Ἰησοῦ Χριστοῦ τοῦ Κυρίου ἡμῶν, » τοῦ εἰπόντος · « Τοῦτό μού ἐστι τὸ αἷμα τὸ τῆς καινῆς διαθήκης, τὸ περὶ πολλῶν ἐκχυνόμενον εἰς ἄφεσιν ἁμαρτιῶν · » μαρτυροῦντος τοῦ Ἀποστόλου ἐν τῷ εἰπεῖν · « Ἐν ᾧ ἔχομεν τὴν ἀπολύτρωσιν διὰ τοῦ αἵματος αὐτοῦ, τὴν ἄφεσιν τῶν παραπτωμάτων · » καὶ τότε ἐρχόμεθα εἰς τὸ ἐν τῷ ὕδατι βάπτισμα, ὅπερ ἐστὶν ὁμοίωμα τοῦ σταυροῦ, τοῦ θανάτου, τῆς ταφῆς, τῆς ἐκ νεκρῶν ἀναστάσεως · συνθήκας κατατιθέμενοι, καὶ φυλάσσοντες τὰς ὑπ' αὐτοῦ τοῦ Ἀποστόλου ἐν τῇ περικοπῇ του τοιούτου βαπτίσματος ἐπεσφραγισμένας (52), διὰ του εἰπεῖν · « Εἰδότες, ὅτι Χριστὸς, ἐγερθεὶς ἐκ νεκρῶν, οὐκέτι ἀποθνήσκει ·

B **648** 26. Quapropter oportet ante baptisma, iis, quæ documenta impediunt, prius remotis, imbui doctrina, et sic ad disciplinam idoneos seipsos reddere, cum Dominus ipse noster Jesus Christus per exempla præcedentem sententiam confirmet, et rursus dogmatis in morem inferat : « Sic omnis ex vobis, qui non renuntiat omnibus quæ possidet, non potest meus esse discipulus [82]. » Et iterum cum imperio : « Si quis venit ad me, abneget semetipsum, et tollat crucem suam, et sequatur me [83]. » Et iterum in modum definientis : « Qui non accipit crucem suam quotidie, et sequitur me, non est me dignus [84]. » Ex his et similibus ignitis sermonibus Domini nostri Jesu Christi dicentis, « Ignem veni missurus in terram, et quid volo, si jam accensus est [85]? » manifesta dum fit C peccatorum malitia, virtusque eorum, quæ ad gloriam Dei et Christi ipsius recte geruntur, affulget, tunc cupimus omnino ac confitemur quæ sunt ab Apostolo dicta : « Infelix ego homo, quis me liberabit de corpore mortis hujus? Gratias ago Deo per Jesum Christum Dominum nostrum [86], » qui dixit : « Hic est sanguis meus novi testamenti, qui pro multis effundetur in remissionem peccatorum [87], » ita attestante Apostolo, « In quo habemus redemptionem per sanguinem ejus, remissionem peccatorum [88]; » et tunc accedimus ad aquæ baptisma, quod similitudo est crucis, mortis, sepulturæ, ac resurrectionis ex mortuis; facientes servantesque pacta, quæ Apostolus eo in loco, ubi D de hujusmodi baptismate agitur, obsignavit, cum dixit : « Scientes quod Christus excitatus a mortuis, jam non moritur : mors illi ultra non dominatur. Nam quod mortuus fuit, peccato mortuus fuit semel : quod autem vivit, vivit Deo. Ita et vos

[77] Matth. VII, 33. [78] Matth. XXIII, 26. [79] Matth. XIII, 8. [80] Ephes. IV, 30. [81] Matth. XXIII, 27, 28. [82] Luc. XIV, 33. [83] Matth. XVI, 24. [84] Matth. X, 38; Luc. IX, 23. [85] Luc. XII, 49. [86] Rom. VII, 24, 25. [87] Matth. XXVI, 28. [88] Col. I, 14.

(49) Codices duo καὶ πάς ἀνομίας, *omni iniquitate*. Nec ita multo post Reg. tertius πρὸς τὴν μάθησιν.

(50) Reg. tertius φανερουμένης τῆς ἀληθείας τῆς ἀρετῆς.

(51) Veteres duo libri ἀποστόλου Παύλου. Mox Reg. secundus Κυρίου μου τοῦ.

(52) Codices nostri βαπτίσματος ἐπισφραγισαμένου, corrupte. Editi quidem corrupti sunt quoque, in quibus legitur ἐπισφραγισμένας · sed sic tamen, ut vitium a quovis tolli facile possit. Nemo enim non videt pro ἐπισφραγισμένας legi oportere ἐπεσφραγισμένας.

existimate vos mortuos quidem esse peccato, viventes autem Deo in Christo Jesu. Non ergo regnet peccatum in vestro mortali corpore, ut obediatis ei in concupiscentiis ejus, neque exhibeatis membra vestra arma iniquitatis peccato : sed exhibete vos Deo, tanquam ex mortuis viventes, et membra vestra arma justitiæ Deo [89], etc.

27. Tunc quivis in nomine Spiritus sancti dignus fit qui baptizetur, et denuo generatus mutet et locum et mores et convictores, ut spiritu ambulantes, evadamus digni qui in nomine Filii baptizemur,induamusque Christum.Nam qui natus est, eum indui etiam oportet, sicut Apostolus dixit : « Quicunque in Christum baptizati estis, Christum induistis [90]. » Ac rursus : « Exuentes veterem hominem cum actibus suis, et induentes novum, eum,qui renovatur in agnitionem, secundum imaginem ejus qui creavit illum : ubi non est gentilis et Judeus [91]. » Postquam autem induimus Dei Filium, qui eam potestatem, ut Dei filii fiamus, præbet,in nomine Patris baptizamur,prædicamurque filii Dei, **649** qui præcepit et dixit, velut ait propheta : « Quapropter exite de medio eorum, et separamini, dicit Dominus, et immundum ne tetigeritis : et ego recipiam vos, et ero vobis in patrem, et vos eritis mihi in filias et filios, dicit Dominus omnipotens [92]. » — « Has ergo habentes, inquit Apostolus, promissiones, charissimi, mundemus nos ipsos ab omni inquinamento carnis et spiritus, perficientes sanctificationem in timore Dei [93]. » Et iterum admonet his verbis : « Omnia facite sine murmurationibus ac disceptationibus, ut nulla fiat de vobis querela, et sitis simplices, irreprehensibiles Dei filii, in medio nationis pravæ ac perversæ : inter quos lucetis sicut luminaria in mundo : verbum vitæ continentes ad gloriam meam, in die Christi [94]. » Et rursus : « Igitur, si consurrexistis cum Christo,quæ sursum sunt quærite, ubi Christus est, in dextra Dei sedens : quæ sursum sunt sapite, non quæ super terram. Mortui enim estis, et vita vestra est abscondita cum Christo in Deo. Cum Christus apparuerit, vita vestra,tunc et vos apparebitis cum ipso in gloria [95],» quæ est ab ipso Domino promissa, ubi dixit : « Tunc fulgebunt justi sicut sol [96]. »

A θάνατος αὐτοῦ οὐκέτι κυριευσει. Ὁ γὰρ ἀπέθανε, τῇ ἁμαρτίᾳ ἀπέθανεν ἐφάπαξ · ὃ δὲ ζῇ, ζῇ τῷ Θεῷ. Οὕτω καὶ ὑμεῖς λογίζεσθε ἑαυτοὺς νεκροὺς μὲν εἶναι τῇ ἁμαρτίᾳ, ζῶντας δὲ τῷ Θεῷ ἐν Χριστῷ Ἰησοῦ. Μὴ οὖν βασιλευέτω ἡ ἁμαρτία ἐν τῷ θνητῷ ὑμῶν σώματι, εἰς τὸ ὑπακούειν αὐτῇ ἐν ταῖς ἐπιθυμίαις αὐτοῦ, μηδὲ παριστάνετε τὰ μέλη ὑμῶν ὅπλα ἀδικίας τῇ ἁμαρτίᾳ, ἀλλὰ παραστήσατε ἑαυτοὺς τῷ Θεῷ, ὡς ἐκ νεκρῶν ζῶντας, καὶ τὰ μέλη ὑμῶν ὅπλα δικαιοσύνης τῷ Θεῷ, » καὶ τὰ ἑξῆς.

27. Τότε καταξιοῦταί τις ἐν ὀνόματι τοῦ ἁγίου Πνεύματος βαπτισθῆναι, καὶ ἄνωθεν γεννηθεὶς ἀλλάξαι καὶ τὸν τόπον καὶ τὸν τρόπον καὶ τοὺς συζῶντας, ἵνα τῷ πνεύματι στοιχοῦντες καταξιωθῶμεν ἐν ὀνόματι τοῦ Υἱοῦ βαπτισθῆναι, καὶ ἐνδυσασθαι τὸν Χριστόν. Χρὴ γὰρ τὸν γεννηθέντα καὶ ἐνδύματος B καταξιωθῆναι, καθὼς, εἶπεν ὁ Ἀπόστολος · « Ὅσοι (53) εἰς Χριστὸν ἐβαπτίσθητε, Χριστὸν ἐνεδύσασθε · » καὶ πάλιν · « Ἀπεκδυσάμενοι τὸν παλαιὸν ἄνθρωπον σὺν ταῖς πράξεσιν αὐτοῦ, καὶ ἐνδυσάμενοι τὸν νέον, τὸν ἀνακαινούμενον εἰς ἐπίγνωσιν κατ' εἰκόνα τοῦ κτίσαντος αὐτόν, ὅπου οὐκ ἔνι Ἕλλην, καὶ Ἰουδαῖος. » Τὸν δὲ Υἱὸν τοῦ Θεοῦ ἐνδυσάμενοι, τὸν δόντα ἐξουσίαν τέκνα Θεοῦ γενέσθαι, ἐν ὀνόματι τοῦ Πατρὸς βαπτιζόμεθα, καὶ τέκνα Θεοῦ ἀναγορευόμεθα, τοῦ προστάξαντος καὶ ἐπαγγειλαμένου (54), καθὼς εἶπεν ὁ προφήτης · « Διὸ ἐξέλθετε ἐκ μέσου αὐτῶν, καὶ ἀφορίσθητε, λέγει Κύριος, καὶ ἀκαθάρτου μὴ ἅπτεσθε · κἀγὼ εἰσδέξομαι ὑμᾶς, καὶ ἔσομαι ὑμῖν εἰς πατέρα, καὶ ὑμεῖς ἔσεσθέ μοι εἰς υἱοὺς καὶ θυγατέρας, λέγει Κύριος παντοκράτωρ. » — « Ταύτας οὖν ἔχοντες, φησὶν ὁ Ἀπόστολος, τὰς ἐπαγγελίας, ἀγαπητοί, καθαρίσωμεν ἑαυτοὺς ἀπὸ παντὸς μολυσμοῦ σαρκὸς καὶ πνεύματος, ἐπιτελοῦντες ἁγιωσύνην ἐν φόβῳ Θεοῦ · » καὶ πάλιν παραγγέλλων ἐν τῷ εἰπεῖν · « Πάντα ποιεῖτε χωρὶς γογγυσμῶν (55) καὶ διαλογισμῶν, ἵνα γένησθε ἄμεμπτοι καὶ ἀκέραιοι, τέκνα Θεοῦ ἀμώμητα ἐν μέσῳ γενεᾶς σκολιᾶς καὶ διεστραμμένης, ἐν οἷς φαίνεσθε ὡς φωστῆρες ἐν κόσμῳ, λόγον ζωῆς ἐπέχοντες εἰς καύχημα ἐμοὶ εἰς ἡμέραν Χριστοῦ · » καὶ πάλιν (56) · « Εἰ οὖν συνηγέρθητε τῷ Χριστῷ, τὰ ἄνω ζητεῖτε, οὗ ὁ Χριστός ἐστιν, ἐν δεξιᾷ τοῦ Θεοῦ καθήμενος · τὰ ἄνω φρονεῖτε, μὴ τὰ ἐπὶ τῆς γῆς. Ἀπεθάνετε γάρ, καὶ ἡ ζωὴ ὑμῶν κέκρυπται σὺν τῷ Χριστῷ ἐν τῷ Θεῷ. Ὅταν ὁ Χριστὸς φανερωθῇ, ἡ ζωὴ ἡμῶν, τότε καὶ ὑμεῖς σὺν αὐτῷ φανερωθήσεσθε ἐν δόξῃ, τῇ παρ' αὐτοῦ τοῦ Κυρίου ἐπηγγελμένῃ, εἰπόντος · »Τότε ἐκλάμψουσιν οἱ δίκαιοι ὡς ὁ ἥλιος. »

[89] Rom. VI, 9-13. [90] Gal. III, 27. [91] Col. III, 9-11. [92] Isa. LII, 11 ; II Cor. VI, 17, 18. [93] II Cor. VII, 1. [94] Philipp. II, 14-16. [95] Col. III, 1-4. [96] Matth. XIII, 43.

(53) Unus ms. Ὅσοι γάρ.
(54) Unus mss. ἐπαγγελλομένου.
(55) Editi γογγυσμοῦ. At mss. tres γογγυσμῶν.
(56) Has voces καὶ πάλιν, non invenimus in nostris veteribus libris.

## ΛΟΓΟΣ Γ' (57).

Ὅτι δεῖ τὸν ἀναγεννηθέντα διὰ τοῦ βαπτίσματος (58), τρέφεσθαι λοιπὸν τῇ μεταλήψει τῶν θείων μυστηρίων.

1. Θεοῦ τοῦ ἀγαθοῦ χάριτι, τῇ μνήμῃ τῶν τοῦ μονογενοῦς Υἱοῦ τοῦ Θεοῦ τοῦ ζῶντος ῥημάτων, καὶ τῶν ἁγίων αὐτοῦ εὐαγγελιστῶν τε καὶ προφητῶν, καὶ τοῦ Ἀποστόλου αὐτάρκως, ἡμῖν σαφηνισάντων τὸν περὶ τοῦ κατὰ τὸ Εὐαγγέλιον τοῦ Κυρίου ἡμῶν Ἰησοῦ Χριστοῦ βαπτίσματος λόγον, ἐπαιδεύθημεν, ὅτι τὸ μὲν ἐν τῷ πυρὶ βάπτισμα ἐλεγκτικόν μέν ἐστι πάσης κακίας, δεκτικὸν δὲ τῆς κατὰ Χριστὸν δικαιοσύνης, μῖσος μὲν ἐμποιοῦν τῆς κακίας, ἐπιθυμίαν δὲ τῆς ἀρετῆς. Διὰ δὲ τῆς πίστεως ὑπὸ τοῦ αἵματος τοῦ Χριστοῦ ἐκαθαρίσθημεν ἀπὸ πάσης ἁμαρτίας, ἐν δὲ τῷ ὕδατι βαπτισθέντες εἰς τὸν θάνατον τοῦ Κυρίου, ὥσπερ ἔγγραφον ὁμολογίαν κατεθέμεθα, νενεκρῶσθαι μὲν τῇ ἁμαρτίᾳ καὶ τῷ κόσμῳ, ζωοποιεῖσθαι δὲ τῇ δικαιοσύνῃ· καὶ οὕτως ἐν τῷ ὀνόματι τοῦ ἁγίου Πνεύματος βαπτισθέντες, ἄνωθεν ἐγεννήθημεν· γεννηθέντες δὲ, καὶ ἐν τῷ ὀνόματι τοῦ Υἱοῦ βαπτισθέντες, τὸν Χριστὸν ἐνεδυσάμεθα, ἐνδυσάμενοι δὲ τὸν καινὸν ἄνθρωπον τὸν κατὰ Θεὸν κτισθέντα, ἐν τῷ ὀνόματι τοῦ Πατρὸς ἐβαπτίσθημεν, καὶ τέκνα Θεοῦ ἀνηγορεύθημεν. Χρεία οὖν λοιπὸν (59) τρέφεσθαι ἡμᾶς τροφὴν ζωῆς αἰωνίου, ἥντινα παρέδωκεν ἡμῖν πάλιν ὁ αὐτὸς μονογενὴς Υἱὸς τοῦ Θεοῦ τοῦ ζῶντος, ποτὲ μὲν εἰπών· « Οὐκ ἐπ' ἄρτῳ μόνῳ ζήσεται ἄνθρωπος, ἀλλ' ἐπὶ παντὶ ῥήματι ἐκπορευομένῳ διὰ στόματος τοῦ Θεοῦ. » Καὶ πῶς τοῦτο γένηται (60), ἐδίδαξεν ἐν τῷ εἰπεῖν· « Ἐμὸν βρῶμά ἐστιν, ἵνα ποιῶ τὸ θέλημα τοῦ πέμψαντός με Πατρός. » Καὶ πάλιν προσθεὶς τὸ « Ἀμὴν » δεύτερον πρὸς βεβαίωσιν τῶν ἐπιφερομένων, καὶ πληροφορίαν τῶν ἀκουόντων, φησίν· « Ἀμὴν ἀμὴν λέγω ὑμῖν, ὅτι ἐὰν μὴ φάγητε τὴν σάρκα τοῦ Υἱοῦ τοῦ ἀνθρώπου, καὶ πίητε αὐτοῦ τὸ αἷμα, οὐκ ἔχετε ζωὴν ἐν ἑαυτοῖς. Ὁ τρώγων μου τὴν σάρκα, καὶ πίνων μου τὸ αἷμα, ἔχει ζωὴν αἰώνιον, κἀγὼ ἀναστήσω αὐτὸν ἐν τῇ ἐσχάτῃ ἡμέρᾳ. Ἡ γὰρ σάρξ μου ἀληθῶς ἐστι (61) βρῶσις, καὶ τὸ αἷμά μου ἀληθῶς ἐστι πόσις. Ὁ τρώγων μου τὴν σάρκα, καὶ πίνων μου τὸ αἷμα ἐν ἐμοὶ μένει, κἀγὼ ἐν αὐτῷ. » Καὶ μετ' ὀλίγα γέγραπται· « Πολλοὶ οὖν, ἀκούσαντες τὸν λόγον (62) τῶν μαθητῶν αὐτοῦ, εἶπον· Σκληρός ἐστιν ὁ λόγος οὗτος· τίς δύναται αὐτοῦ ἀκούειν; Εἰδὼς δὲ ὁ Κύριος ἐν ἑαυτῷ, ὅτι γογγύζουσι περὶ τούτου οἱ μαθηταὶ αὐτοῦ, εἶπεν αὐτοῖς·

## CAPUT III.

*Quod oportet regeneratum per baptisma, exinde divinorum mysteriorum participatione nutriri.*

1. Ex boni Dei gratia, verbis unigeniti Filii Dei viventis, et sanctorum ipsius evangelistarum prophetarumque et Apostoli, quæ baptismatis doctrinam secundum Evangelium Domini nostri Jesu Christi satis nobis declararunt, in medium adductis, illud didicimus, quod ignis quidem baptisma redarguat omnem malitiam, justitiam vero quæ secundum Christum est, suscipiat, quandoquidem ut vitii odium, ita virtutis desiderium parit, quodque sanguine Christi per fidem sumus ab omni peccato purgati, atque in aqua in Domini mortem baptizati, quasi quodam scripto professi, esse nos peccato et mundo mortuos, justitiæ vero justificatos; et ita demum in nomine Spiritus sancti baptizati, fuimus generati denuo; generati vero, et in nomine Filii baptizati, induimus Christum, induti autem hominem novum secundum Deum conditum in nomine Patris baptizati sumus, et filii Dei appellati. Jam igitur opus est nutriri nos cibo vitæ æternæ, quem idem unigenitus Dei vivi Filius rursus nobis tradidit, cum aliquando quidem dixit: « Non in solo pane vivet homo, sed in omni verbo, quod procedit de ore Dei[97]. » Et quomodo id fiat, docuit, his verbis: « Cibus meus est, ut faciam voluntatem **650** ejus qui misit me, Patris[98]. » Ac rursus illa voce, « Amen, » ad eorum quæ infert confirmationem, et ad audientium persuasionem bis expressa ait: « Amen, amen dico vobis, nisi manducaveritis carnem Filii hominis, et biberitis ejus sanguinem, non habetis vitam in vobis. Qui manducat meam carnem et bibit meum sanguinem, habet vitam æternam; et ego resuscitabo eum in novissimo die. Caro enim mea vere est cibus: et sanguis meus vere est potus. Qui manducat meam carnem, et bibit meum sanguinem, in me manet, et ego in illo[99]. » Et paulo post scriptum est: « Multi ergo ex discipulis ejus audientes hunc sermonem, dixerunt: Durus est hic sermo; ecquis potest eum audire? Sciens autem Dominus in semetipso, quod murmurarent de hoc discipuli ejus, dixit eis: Hoc vos scandalizat? Si ergo videritis Filium hominis ascendentem ubi erat prius? Spiritus est qui vivificat: caro non prodest quidquam. Verba mea spiritus sunt

[97] Matth. IV, 4. [98] Joan. IV, 34 [99] Joan. VI, 54-57.

(57) Lucubratiuncula, quæ sequitur, rejecta est in Reg. primo post eam commentationem, quæ in impressis libris inscribitur, *liber secundus*, sic ut eo in codice distinguantur tres libri. Res autem non tanti nobis visa est, ut propterea judicaremus aut tres libros distinguendos esse, aut antiquum ordinem mutandum.

(58) Veteres duo libri διὰ τοῦ ἁγίου βαπτίσματος. Mox iidem mss. εὐαγγελιστῶν τε καὶ ἀποστόλων καὶ προφητῶν καὶ τοῦ Ἀποστόλου. Sudinde hi ipsi codices σαφηνισάντων τὸν περὶ τοῦ κατὰ τὸ Εὐαγγέλιον τοῦ Κυρίου ἡμῶν. Editi τὸν περὶ τοῦ Κυρίου ἡμῶν, etc.

(59) Editi Χρεία οὖν λοιπόν. Vocula οὖν in Reg. secundo non legitur.

(60) Veteres duo libri τουτο γίνεται.

(61) Codices duo ἀληθὴς ἐστι, *verus est cibus.*

(62) Illud, τὸν λόγον, deest in Reg. secundo. Mox mss. duo Εἰδὼς δὲ ὁ Ἰησοῦς ἐν.

et vita sunt. Sed sunt quidam ex vobis, qui non credunt. Sciebat enim Jesus ab initio qui essent credentes, et quis traditurus esset eum. Et dicebat : Propterea dixi vobis, quod nemo potest venire ad me, nisi fuerit ei datum a Patre meo. Ex hoc multi discipulorum ejus abierunt retro, et jam cum illo non ambulabant. Dixit ergo Jesus ad duodecim : Nunquid et vos vultis abire? Respondit ei Simon Petrus : Domine, ad quem ibimus? Verba vitæ æternæ habes ; et nos credidimus et cognovimus, quod tu es Christus Filius Dei[1]. »

A Τουτο ὑμᾶς σκανδαλίζει ; Ἐὰν οὖν θεωρητε τον Υἱὸν τοῦ ἀνθρώπου ἀναβαίνοντα ὅπου ἦν τὸ πρότερον ; Τὸ πνευμά ἐστι τὸ ζωοποιοῦν · ἡ σὰρξ οὐκ ὠφελεῖ οὐδέν. Τὰ ῥήματά μου πνευμά ἐστι, καὶ ζωή ἐστιν. Ἀλλ' εἰσὶν ἐξ ὑμῶν τινες οἱ οὐ πιστεύουσιν. Ἤδει γὰρ ὁ Ἰησοῦς ἐξ ἀρχῆς, τίνες εἰσὶν οἱ πιστεύοντες, καὶ τίς ἐστιν ὁ παραδώσων αὐτόν. Καὶ ἔλεγεν · Διὰ τουτο εἴρηκα ὑμῖν, ὅτι οὐδεὶς δύναται ἐλθεῖν πρός με, ἐὰν μὴ ᾖ δεδομένον αὐτῷ ἐκ τοῦ Πατρός μου. Ἐκ τούτου πολλοὶ ἀπῆλθον ἐν τῶν μαθητῶν αὐτοῦ εἰς τὰ ὀπίσω, καὶ οὐκέτι μετ' αὐτοῦ περιεπάτουν. Εἶπεν οὖν ὁ Ἰησους τοῖς δώδεκα · Μὴ καὶ ὑμεῖς θέλετε ὑπάγειν ; Ἀπεκρίθη αὐτῷ Σίμων Πέτρος · Κύριε, πρὸς τίνα ἀπελευσόμεθα ; Ῥήματα ζωῆς αἰωνίου ἔχεις, καὶ ἡμεῖς πεπιστεύκαμεν καὶ ἐγνώκαμεν, ὅτι σὺ εἶ ὁ Χριστὸς ὁ Υἱὸς τοῦ Θεοῦ τοῦ ζῶντος. »

2. Atque sub finem Evangeliorum scriptum est : « Jesus ergo, accepto pane et gratiis actis, fregit, deditque discipulis, et dixit : Accipite, comedite ; hoc est corpus meum, quod pro vobis frangitur, hoc facite in meam commemorationem. Et, accepto calice et gratiis actis, dedit ipsis dicens : Bibite ex eo omnes ; hic est enim sanguis meus novi testamenti, qui pro multis effunditur in remissionem peccatorum, hoc facite in meam commemorationem[2] » Hæc autem Apostolus confirmat testimonio suo dicens : « Ego enim accepi a Domino quod et tradidi vobis, quoniam Dominus Jesus in qua nocte tradebatur, accepit panem, et gratias agens fregit, et dixit : Hoc est corpus meum, quod pro vobis frangitur. Hoc facite in meam commemorationem. Similiter et calicem, postquam cœnavit, dicens ; Hic calix novum testamentum est in meo sanguine. Hoc facite in meam commemorationem. Quotiescunque enim manducabitis panem hunc, et calicem hunc bibetis, mortem Domini annuntiabitis, donec veniat[3]. » Quid itaque utilitatis habent hæc verba? Ut et edentes et bibentes, semper memores simus ejus, qui pro nobis mortuus est et resurrexit, sicque discamus necessario servare coram Deo et Christo ipsius traditum ab Apostolo dogma, quo dicit : « Charitas enim Christi constringit nos, judicantes hoc, quod si unus pro omnibus mortuus est, ergo omnes mortui sunt ; et pro omnibus mortuus est, ut qui vivunt, non amplius sibi vivant, sed ei, qui pro ipsis mortuus est **651** et resurrexit[4]. » Qui enim edit et bibit, videlicet ad indelebilem memoriam Jesu Christi Domini nostri, qui pro nobis mortuus est et resurrexit, rationem vero memoriæ obedientiæ Domini usque ad mortem, juxta doctrinam Apostoli non adimplet, qui, ut, dictum est, ait : « Charitas enim Christi constringit nos, judicantes hoc, quod si unus pro omnibus mortuus est, ergo omnes mortui sunt (quod in baptismate professi sumus), et pro omnibus mortuus est, ut qui vivunt non amplius sibiipsis vivant,

A 2. Καὶ πρὸς τῷ τέλει τῶν Εὐαγγελίων γέγραπται. « Λαβὼν οὖν ὁ Ἰησοῦς ἄρτον, καὶ εὐχαριστήσας, ἔκλασε, καὶ ἐδίδου τοῖς μαθηταῖς, καὶ εἶπε · Λάβετε, φάγετε · τουτό ἐστι τὸ σῶμά μου τὸ ὑπὲρ ὑμῶν κλώμενον (63). Τουτο ποιεῖτε εἰς τὴν ἐμὴν ἀνάμνησιν. Καὶ λαβὼν τὸ ποτήριον, καὶ εὐχαριστήσας, ἔδωκεν αὐτοῖς λέγων. Πίετε ἐξ αὐτοῦ πάντες · τοῦτο γάρ μού ἐστι τὸ αἷμα τὸ τῆς καινῆς διαθήκης, τὸ περὶ πολλῶν ἐκχυνόμενον εἰς ἄφεσιν ἁμαρτῶν. Τοῦτο ποιεῖτε εἰς τὴν ἐμὴν ἀνάμνησιν. » Μαρτυρεῖ δὲ τούτοις καὶ ὁ Ἀπόστολος, λέγων · « Ἐγὼ γὰρ παρέλαβον ἀπὸ (64) τοῦ Κυρίου ὃ καὶ παρέδωκα ὑμῖν, ὅτι ὁ Κύριος Ἰησοῦς ἐν τῇ νυκτί, ᾗ παρεδίδοτο, ἔλαβεν ἄρτον, καὶ εὐχαριστήσας ἔκλασε, καὶ εἶπε · Τοῦτό ἐστι τὸ σῶμά μου, τὸ ὑπὲρ ὑμῶν κλώμενον. Τοῦτο ποιεῖτε

B εἰς τὴν ἐμὴν ἀνάμνησιν. Ὡσαύτως καὶ τὸ ποτήριον, μετὰ τὸ δειπνῆσαι, λέγων · Τοῦτο τὸ ποτήριον ἡ καινὴ διαθήκη ἐστὶν ἐν τῷ ἐμῷ αἵματι. Τοῦτο ποιεῖτε εἰς τὴν ἐμὴν ἀνάμνησιν. Ὁσάκις γὰρ ἂν ἐσθίητε τὸν ἄρτον τοῦτον, καὶ τὸ ποτήριον τοῦτο πίνητε, τὸν θάνατον τοῦ Κυρίου καταγγέλλετε, ἄχρις οὗ ἔλθῃ. » Τί οὖν ὠφελεῖ τὰ ῥήματα ταυτα ; Ἵνα ἐσθίοντές τε καὶ (65) πίνοντες, ἀεὶ μνημονεύωμεν τοῦ ὑπὲρ ἡμῶν ἀποθανόντος καὶ ἐγερθέντος, καὶ οὕτω παιδευθῶμεν ἀναγκαίως φυλάξαι ἐνώπιον Θεοῦ καὶ τοῦ Χριστοῦ αὐτοῦ τὸ δόγμα τὸ ὑπὸ τοῦ Ἀποστόλου παρα-

C δεδομενον, ἐν τῷ εἰπεῖν · « Ἡ γὰρ ἀγάπη τοῦ Χριστοῦ συνέχει ἡμᾶς, κρίναντας τοῦτο, ὅτι, εἰ εἷς ὑπὲρ πάντων ἀπέθανεν, ἄρα οἱ πάντες ἀπέθανον · καὶ ὑπὲρ πάντων ἀπέθανεν, ἵνα οἱ ζῶντες μηκέτι ἑαυτοῖς ζῶσιν, ἀλλὰ τῷ ὑπὲρ αὐτῶν ἀποθανόντι καὶ ἐγερθέντι. » Ὁ γὰρ ἐσθίων καὶ πίνων, ἀδιαλείπτου μνήμην τοῦ ὑπὲρ ἡμῶν ἀποθανόντος Ἰησοῦ Χριστοῦ τοῦ Κυρίου ἡμῶν, καὶ ἐγερθέντος, τὸν δὲ λόγον τῆς μνήμης, τῆς μέχρι θανάτου ὑπακοῆς τοῦ Κυρίου, μὴ πληρῶν κατὰ τὴν τοῦ Ἀποστόλου διδασκαλίαν (66), καθὼς προείρηται εἰποντος · « Ἡ γὰρ ἀγάπη τοῦ Χριστοῦ συνέχει ἡμᾶς, κρίναντας τοῦτο, ὅτι, εἰ εἷς ὑπὲρ πάντων ἀπέθανεν, ἄρα οἱ πάντες ἀπέθανον (ὅπερ ὡμολογήσαμεν ἐν τῷ

[1] Joan. VI, 61-70. [2] Matth. XXVI, 26-28 ; Luc. XXII, 19, 20. [3] I Cor. XI, 23-26. [4] II Cor. V, 14, 15.

(63) Reg. tertius κλώμενον εἰς ἄφεσιν ἁμαρτιῶν, *quod frangitur in remissionem peccatorum.*

(64) Veteres duo libri παρα.

(65) Editi ἐσθίοντες καί. At mss. ἐσθίοντές τε καί·

(66) Reg. tertius τὴν τοῦ Ἀποστόλου παραγγελίαν.

βαπτίσματι), καὶ ὑπὲρ πάντων ἀπέθανεν, ἵνα οἱ ζῶντες μηκέτι ἑαυτοῖς ζῶσιν, ἀλλὰ τῷ ὑπὲρ αὐτῶν ἀποθανόντι καὶ ἐγερθέντι· » οὐδὲν ἔχει ὄφελος κατὰ τὴν ἀπόφασιν τοῦ Κυρίου εἰπόντος, ὅτι « Ἡ σὰρξ οὐκ ὠφελεῖ οὐδέν. »

3. Προστίθησι δὲ καθ' ἑαυτοῦ ὁ τοιοῦτος καὶ τὸ κρῖμα τοῦ Ἀποστόλου, λέγοντος· « Ὁ ἐσθίων καὶ πίνων ἀναξίως, κρῖμα ἑαυτῷ ἐσθίει καὶ πίνει, μὴ διακρίνων τὸ σῶμα τοῦ Κυρίου. » Οὐ μόνον γὰρ κρῖμα φοβερὸν ἔχει ὁ ἐν μολυσμῷ σαρκὸς καὶ πνεύματος ἀναξίως προσερχόμενος τοῖς ἁγίοις· προσερχόμενος γάρ (67), ἔνοχος γίνεται τοῦ σώματος καὶ τοῦ αἵματος τοῦ Κυρίου· ἀλλὰ καὶ ὁ ἀργῶς καὶ ἀνωφελῶς ἐσθίων καὶ πίνων, ἐν τῷ μὴ διὰ τῆς μνήμης τοῦ ὑπὲρ ἡμῶν ἀποθανόντος καὶ ἐγερθέντος Ἰησοῦ Χριστοῦ, τοῦ Κυρίου ἡμῶν, τὸ εἰρημένον φυλάσσειν, ὅτι « Ἡ ἀγάπη τοῦ Χριστοῦ συνέχει ἡμᾶς, κρίναντας (68) τοῦτο, ὅτι, εἰ εἷς ὑπὲρ πάντων ἀπέθανεν, ἄρα οἱ πάντες ἀπέθανον, » καὶ τὰ ἑξῆς. Ὥσπερ γὰρ ἀσυνειδήτως καὶ ἀνωφελῶς τοσοῦτον καὶ τοιοῦτον ἀγαθὸν καταργῶν, καὶ ὥσπερ ἀχαρίστως προσερχόμενος τῷ τοιούτῳ μυστηρίῳ, τὸ κρῖμα ἔχει τῆς ἀργίας· τοῦ Κυρίου καὶ τοὺς ῥᾳμα ἀργὸν προϊεμένους ἀκρίτους εἶναι μὴ συγχωρήσαντος, σφοδρότερον δὲ παριστῶντος τὸ κρῖμα τῆς ἀργίας διὰ τοῦ τὸ τάλαντον ἐν ἀργίᾳ φυλάξαντος ἀκέραιον· τοῦ δὲ Ἀποστόλου παραδεδωκότος ἡμῖν, ὅτι καὶ ὁ τὸ ἀγαθὸν προφέρων ῥᾶμα, μὴ εἰς οἰκοδομὴν δὲ τῆς πίστεως οἰκονομῶν, λυπεῖ τὸ Πνεῦμα τὸ ἅγιον, καὶ οὕτω συνορᾷν ὀφείλομεν τὸ κρῖμα τοῦ ἀναξίως ἐσθίοντος καὶ πίνοντος. Εἰ δὲ καὶ ὁ τὸν ἀδελφὸν διὰ βρῶμα λυπῶν τῆς ἀγάπης ἐκπέπτωκεν, ἧς ἄνευ καὶ τὰ μεγάλα τῶν τε χαρισμάτων καὶ τῶν δικαιωμάτων ἐνεργούμενα οὐδὲν ὠφελεῖ, τί ἂν τις εἴποι περὶ τοῦ ἀργῶς καὶ ἀνωφελῶς τολμῶντος φαγεῖν τὸ σῶμα, καὶ πιεῖν τὸ αἷμα τοῦ Κυρίου ἡμῶν Ἰησοῦ Χριστοῦ, καὶ διὰ τοῦτο περισσοτέρως λυποῦντος τὸ Πνεῦμα τὸ ἅγιον, καὶ τολμῶντος ἄνευ τῆς συνεχούσης ἀγάπης, ὥστε κρῖναι μὴ ἑαυτῷ (69) ζῆν, ἀλλὰ τῷ ὑπὲρ ἡμῶν ἀποθανόντι καὶ ἐγερθέντι Χριστῷ Ἰησοῦ τῷ Κυρίῳ ἡμῶν, φαγεῖν καὶ πιεῖν; Δεῖ οὖν τὸν προσιόντα τῷ σώματι καὶ τῷ αἵματι τοῦ Χριστοῦ, εἰς ἀνάμνησιν αὐτοῦ τοῦ ὑπὲρ ἡμῶν ἀποθανόντος καὶ ἐγερθέντος, μὴ μόνον καθαρεύειν ἀπὸ παντὸς μολυσμοῦ σαρκὸς καὶ πνεύματος, ἵνα μὴ εἰς κρῖμα φάγῃ καὶ πίῃ, ἀλλὰ καὶ ἐνεργῶς (70) δεικνύειν τὴν μνήμην τοῦ ὑπὲρ ἡμῶν ἀποθανόντος καὶ ἐγερθέντος, ἐν τῷ νενεκρῶσθαι μὲν τῇ ἁμαρτίᾳ καὶ τῷ κόσμῳ καὶ ἑαυτῷ, ζῆν δὲ τῷ Θεῷ ἐν Χριστῷ Ἰησοῦ τῷ Κυρίῳ ἡμῶν.

A sed ei qui pro ipsis mortuus est et resurrexit;» is nihil capit utilitatis, juxta sententiam Domini, qui dixit: « Caro non prodest quidquam [5]. »

3. Præterea sibi ipsi accersit, qui ejusmodi est, judicium quoque Apostoli, dicentis: « Qui manducat et bibit indigne, judicium sibi manducat et bibit, non dijudicans corpus Domini [6]. » Etenim non horrendum modo judicium inest ei, qui in carnis ac spiritus inquinamento indigne ad sancta accedit; cum enim accedit, reus fit corporis et sanguinis Domini; sed etiam ei, qui otiose inutiliterque edit ac bibit, quod non per memoriam Jesu Christi Domini nostri, qui pro nobis mortuus est et resurrexit, servat quod dictum est: « Charitas Christi constringit nos, judicantes hoc, quod si unus pro omnibus mortuus est, ergo omnes mortui sunt, » et quæ sequuntur. Nam velut citra conscientiam et inutiliter bonum tantum ac tale irritum faciens, velutque ingrate ad hujusmodi mysterium accedens, negligentiæ, ac segnitiei judicio obnoxium se præstat, cum Dominus eos, qui vel otiosum verbum proferent, non sinat esse injudicatos [7], et vehementius quoque inertiæ judicium declaret, in eo qui in otio talentum servavit integrum [8], Apostolus vero nobis tradiderit, quod et qui verbum bonum profert, nec ad fidei ædificationem dispensat, contristet Spiritum sanctum [9], et ita debemus judicium illius, qui indigne edit ac bibit, considerare. Quod si etiam is, qui fratri propter cibum molestiam creat, a charitate excidit [10], sine qua et donorum etiam magnorum et justificationum opera nihil prosunt [11], quid quis dixerit de eo, qui otiose inutiliterque corpus edere, et sanguinem Domini nostri Jesu Christi bibere non veretur, ob idque amplius Spiritum sanctum contristat, quique citra constringentem charitatem (ita ut non sibi ipsi, sed ei qui pro nobis mortuus est et resurrexit Jesu Christo Domino nostro vivere apud se statuat) edere ac bibere audet? Oportet igitur, qui ad corpus et sanguinem Christi in recordationem illius qui pro nobis mortuus est et resurrexit, accedit, eum non ab omni solum carnis et spiritus inquinamento purum esse, ut ne in judicium edat et bibat, sed efficaciter etiam memoriam illius qui pro nobis mortuus est ac resurrexit, exprimere in eo quod mortificatus est peccato mundoque et sibi ipsi, vivat autem Deo in Christo Jesu Domino nostro

[5] Joan. VI, 64. [6] I Cor. XI, 29. [7] Matth. XII, 36. [8] Matth. XXV, 25-29. [9] Ephes. IV, 29. [10] Rom. XIV, 15. [11] I Cor. XIII, 1 sqq.

(67) Antiqui duo libri Προσερχόμενος γάρ. Editi Προσερχόμενος δέ. Statim Reg. primus ἀλλὰ καὶ ὁ. Articulus desiderabatur in vulgatis. Quod hoc loco ait scriptor, id Combefisio gravius ac durius videtur. Sed tamen quod dixit, vere ab eo dici potuit; cum quicunque qui otiose ac inutiliter ad sancta accedit, metuendum quidem judicium subiturus sit, sed non tale tamen, quale futurum est eorum qui accedunt in inquinamento carnis ac spiritus. Inter cætera quæ Scultetus non vere ex Basilio protulit ad suam falsam opinionem confirmandam et hic quoque locus invenitur: sed, ut verum fatear, quid eum juvare possit, non video. Imo quæ hoc toto loco scripta sunt, vel negligenter legenti videbuntur aptissima ac efficacissima ad Catholicum dogma stabiliendum.

(68) Unus mss. κρίνοντας.

(69) Nostri tres mss. ἑαυτοῖς. Editi ἑαυτῷ.

(70) Reg. secundus, perinde ut editi, ἀναργῶς. *evidenter.* Alii duo mss. ἐνεργῶς, *efficaciter*, rectius.

# LIBER SECUNDUS

## 652 QUÆSTIO I.

*An quisquis baptizatus est baptismate, quod in Evangelio Domini nostri Jesu Christi traditur, debeat mortuus quidem esse peccato. Deo vero in Christo Jesu vivere.*

### RESPONSIO.

1. Si quotquot regnum Dei concupiscimus, gratiam baptismatis æqualiter ac necessario nobis paramus, eaque opus habemus, juxta hanc sententiam a Domino prolatam : « Nisi quis natus fuerit ex aqua et spiritu, non potest introire in regnum Dei [12], » omnes igitur pariter debemus eamdem baptismatis rationem sequi, cum Apostolus generatim baptizatis omnibus dicat, « An ignoratis, fratres, quod quicunque baptizati sumus in Christo Jesu, in morte ipsius baptizati sumus? Consepulti enim sumus cum illo per baptismum in mortem, ut, quomodo surrexit Christus a mortuis per gloriam Patris, ita et nos in novitate vitæ ambulemus [13], » etc. Et alibi modo ad pudorem incutiendum aptiori clariusque tradit ejusmodi dogma, dicens : « Quicunque baptizati estis in Christo, Christum induistis. Non est Judæus, neque Græcus : non est servus, neque liber ; non est masculus et femina. Omnes enim vos unus estis in Christo Jesu [14]. » Quemadmodum rursus ad omnes dicit : « In quo et circumcisi estis circumcisione non manu facta, in exspoliatione corporis peccatorum carnis, in circumcisione Christi, consepulti ei in baptismo, in quo et consurrexistis per fidem [15]. » Quisquis igitur Evangelii baptismate baptizatus est, debet secundum Evangelium vivere, etiam ob ea quæ alibi dixit : « Testificor rursus omni homini circumcidenti se, quoniam debitor est universæ legis faciendæ [16]. »

2. Itaque plane constat, quemque uno baptismate baptizatum, uti scriptum est, juxta modum ejus, qui pro nobis mortuus est et resurrexit, ex æquo implere debere quod ab ipso Apostolo scriptum est : « Nam charitas Christi constringit nos, judicantes illud, quod si unus pro omnibus mortuus est, ergo omnes mortui sunt, et pro omnibus mortuus est, ut qui vivunt, jam non sibi vivant, sed ei qui pro ipsis mortuus est et resurrexit. » Si enim qui circumcisus est parte aliqua corporis, juxta Moysis circumcisionem, debet legem totam servare, quanto magis qui secundum Christi circumcisionem circumcisus est [17], propterea quod exuit totum corpus peccatorum carnis, sicut scriptum est,

# ΛΟΓΟΣ ΔΕΥΤΕΡΟΣ.

## ΕΡΩΤΗΣΙΣ Α΄.

Εἰ πᾶς ὁ βαπτισθεὶς τὸ ἐν τῷ Εὐαγγελίῳ τοῦ Κυρίου ἡμῶν Ἰησοῦ Χριστοῦ βάπτισμα ὀφειλέτης ἐστὶ νεκρὸς μὲν εἶναι τῇ ἁμαρτίᾳ, ζῆν δὲ τῷ Θεῷ ἐν Χριστῷ Ἰησοῦ.

### ΑΠΟΚΡΙΣΙΣ.

1. Εἰ πάντες οἱ τῆς βασιλείας τοῦ Θεοῦ ἐπιθυμοῦντες (71) τῆς τοῦ βαπτίσματος χάριτος ὁμοίως καὶ ἀναγκαίως ἀντιποιούμεθα καὶ ἐπιδιόμεθα, κατὰ τὴν τοῦ Κυρίου ἀπόφασιν, εἰπόντος· « Ἐὰν μή τις γεννηθῇ ἐξ ὕδατος καὶ πνεύματος, οὐ δύναται εἰσελθεῖν εἰς τὴν βασιλείαν τοῦ Θεοῦ, » πάντες ἄρα ὁμοίως ἐσμὲν ὀφειλέται τῷ αὐτῷ λόγῳ στοιχεῖν τοῦ βαπτίσματος, τοῦ Ἀποστόλου κοινῶς πᾶσι τοῖς βαπτισθεῖσι λέγοντος· « Ἢ ἀγνοεῖτε, ἀδελφοί, ὅτι ὅσοι ἐβαπτίσθημεν εἰς Χριστὸν Ἰησοῦν, εἰς τὸν θάνατον αὐτοῦ ἐβαπτίσθημεν ; Συνετάφημεν οὖν αὐτῷ διὰ τοῦ βαπτίσματος εἰς τὸν θάνατον, ἵνα, ὥσπερ ἠγέρθη Χριστὸς ἐκ νεκρῶν διὰ τῆς δόξης τοῦ Πατρός, οὕτω καὶ ἡμεῖς ἐν καινότητι ζωῆς περιπατήσωμεν, » καὶ τὰ ἑξῆς. Καὶ ἐν ἑτέρῳ τόπῳ ἐντρεπτικώτερον καὶ σαφέστερον ἡμῖν παραδίδωσι τοιοῦτον δόγμα, εἰπών· « Ὅσοι εἰς χριστὸν ἐβαπτίσθητε, Χριστὸν ἐνεδύσασθε. Οὐκ ἔνι Ἰουδαῖος, οὐδὲ Ἕλλην· οὐκ ἔνι δοῦλος, οὐδὲ ἐλεύθερος· οὐκ ἔνι ἄρσεν καὶ θῆλυ. Πάντες γὰρ ὑμεῖς εἷς ἐστε ἐν Χριστῷ Ἰησοῦ. » Καθὼς πάλιν πρὸς πάντας φησίν· « Ἐν ᾧ καὶ περιετμήθητε περιτομῇ ἀχειροποιήτῳ, ἐν τῇ ἀπεκδύσει τοῦ σώματος τῶν ἁμαρτιῶν τῆς σαρκὸς, ἐν τῇ περιτομῇ τοῦ Χριστοῦ, συνταφέντες αὐτῷ ἐν τῷ βαπτίσματι (72), ἐν ᾧ καὶ συνηγέρθητε διὰ τῆς πίστεως. » Ἆρα πᾶς ὁ βαπτισθεὶς τὸ τοῦ Εὐαγγελίου βάπτισμα ὀφειλέτης ἐστὶ κατὰ τὸ Εὐαγγέλιον ζῆν καὶ δι' ὧν εἶπεν ἀλλαχοῦ· « Μαρτύρομαι πάλιν παντὶ ἀνθρώπῳ περιτεμνομένῳ, ὅτι ὀφειλέτης ἐστὶν ὅλον τὸν νόμον ποιῆσαι (73). »

2. Σαφῶς οὖν συνίσταται, ὅτι πᾶς ὁ βαπτισθεὶς τὸ ἐν βάπτισμα, καθὼς γέγραπται, ἐπίσης ὀφειλέτης ἐστὶ κατὰ τὸν λόγον τοῦ ὑπὲρ ἡμῶν ἀποθανόντος καὶ ἐγερθέντος πληρῶσαι τὸ γεγραμμένον ὑπ' αὐτοῦ τοῦ Ἀποστόλου. « Ἡ γὰρ ἀγάπη τοῦ Χριστοῦ συνέχει ἡμᾶς, κρίναντας τοῦτο, ὅτι, εἰ εἷς ὑπὲρ πάντων ἀπέθανεν, ἄρα οἱ πάντες ἀπέθανον· καὶ ὑπὲρ πάντων ἀπέθανεν, ἵνα οἱ ζῶντες μηκέτι ἑαυτοῖς ζῶσιν, ἀλλὰ τῷ ὑπὲρ αὐτῶν (74) ἀποθανόντι καὶ ἐγερθέντι. » Εἰ γὰρ ὁ περιτμηθεὶς μέρος τι τοῦ σώματος, τὴν κατὰ Μωϋσῆν περιτομὴν, ὀφειλέτης ἐστὶν ὅλον τὸν νόμον ποιῆσαι, πόσῳ μᾶλλον ὁ περιτμηθεὶς τὴν κατὰ Χριστὸν περιτομὴν ἐν τῇ ἀπεκδύσει ὅλου τοῦ σώματος τῶν ἁμαρτιῶν τῆς σαρκός, καθὼς γέγραπται, ὀφει-

[12] Joan. III, 5. [13] Rom. VI, 3, 4. [14] Galat. III, 27, 28. [15] Coloss. II, 11, 12. [16] Galat. V, 3. [17] Coloss. II, 11.

(71) Antiqui duo libri ἐπιποθοῦντες. Index cabitum hujusce libri invenitur in Reg. primo.

(72) Unus mss. ἐν τῷ βαπτισμῷ. Alius ἐν τῷ βαπτίσματι. Particula ἐν deest in vulgatis.

(73) Veteres duo libri νόμον πληρῶσαι. Mox editi τὸ ἐν τῷ Εὐαγγελίῳ βάπτισμα. Nostri tres mss. ut in contextu.

(74) Reg. primus ὑπὲρ αὐτῶν. Editi ὑπὲρ ἡμῶν. Haud longe idem codex νόμον πληρῶσαι.

ί πληρῶσαι τὸ ὑπὸ τοῦ Ἀποστόλου εἰρημέ- A adimplere debet quod Apostolus dixit : « Ego
γὼ τῷ κόσμῳ ἐσταύρωμαι, καὶ ὁ κόσμος mundo crucifixus sum, et mundus mihi [18] : vivo
δὲ οὐκέτι ἐγὼ, ζῇ δὲ ἐν ἐμοὶ ὁ Χριστός ; » autem jam non ego, vivit vero in me Christus [19] ? »
ἀληθῶς, κατὰ τὸν λόγον τοῦ Ἀποστόλου, Quare qui vere, juxta Apostoli verba, in mortem
ις εἰς τὸν θάνατον τοῦ Χριστοῦ, ἐνέκρωσε Christi baptizatus est, seipsum et mundo mortifi-
ὸν καὶ τῷ κόσμῳ, πολὺ δὲ πρότερον τῇ cavit, et multo magis peccato, **653** prout ab
κατὰ τὸ ὑπὸ τοῦ (75) Ἀποστόλου εἰρη- Apostolo, ubi de baptismate sermo habetur, dic-
τῷ περὶ τοῦ βαπτίσματος λόγῳ, ὅτι « Ὁ tum est : « Vetus homo noster simul crucifixus
ἡμῶν ἄνθρωπος συνεσταυρώθη, ἵνα κατερ- est, ut destruatur corpus peccati, ut ultra non
σῶμα τῆς ἁμαρτίας, τοῦ μηκέτι δουλεύειν serviamus peccato [20]. » Nam inviolate pactus est
ἁμαρτίᾳ. » Ἀπαράβατον δὲ συνθήκην κατ- Christum in omnibus sequi, quod est Deo integre
ἀκολουθεῖν ἐν πᾶσι τῷ Κυρίῳ, ὅπερ ἐστὶ vivere, implens omnino quæ dicta sunt ab Apo-
ιεῖν ὁλοκλήρως, δι' ὅλου πληρῶν τὰ ὑπὸ τοῦ stolo ; nunc quidem, « Obsecro itaque vos, fratres,
ου εἰρημένα· ποτὲ μὲν, « Παρακαλῶ οὖν (76) per misericordiam Dei, ut exhibeatis corpora vestra
ἀδελφοὶ, διὰ τῶν οἰκτιρμῶν τοῦ Θεοῦ παρα- hostiam viventem, sanctam, Deo placentem, ratio-
ὰ σώματα ὑμῶν θυσίαν ζῶσαν, ἁγίαν, εὐάρε- B nalem vestrum cultum [21], » et quæ sequuntur ;
Θεῷ, τὴν λογικὴν λατρείαν ὑμῶν, » καὶ τὰ nunc vero : « Non ergo regnet peccatum in vestro
τὲ δὲ, « Μὴ οὖν βασιλευέτω ἡ ἁμαρτία ἐν τῷ mortali corpore, ut obediatis ei in concupiscentiis
ῶν σώματι, εἰς τὸ ὑπακούειν αὐτῇ ἐν ταῖς ejus : neque exhibeatis membra vestra arma ini-
ις αὐτοῦ· μηδὲ παριστάνετε τὰ μέλη ὑμῶν quitatis peccato, sed exhibete vos Deo, tanquam
κίας τῇ ἁμαρτίᾳ· ἀλλὰ παραστήσατε ἑαυτοὺς ex mortuis viventes, et membra vestra arma justi-
ὡς ἐκ νεκρῶν ζῶντας, καὶ τὰ μέλη ὑμῶν tiæ Deo [22]. » Atque etiam juxta hæc et ejusdem
αιοσύνης τῷ Θεῷ· » ἐν τούτοις δὲ καὶ τοῖς generis dogmata rursus dicit : « Non est Judæus,
δόγμασι πάλιν λέγων· « Οὐκ ἔνι Ἰουδαῖος, neque Græcus ; non est servus, neque liber ; non
ην· οὐκ ἔνι δοῦλος, οὐδὲ ἐλεύθερος· οὐκ ἔνι est masculus, neque femina : omnes enim vos
ὐδὲ θῆλυ (77)· πάντες γὰρ ὑμεῖς εἷς ἐστε ἐν unus estis in Christo Jesu [23], » ut digni reddamur
Ἰησοῦ, » ἵνα ἄξιοι γενώμεθα οἱ πάντες, ὡς omnes, veluti unus, qui id audiamus : « Adesdum,
σαι· « Δεῦρο, ἀγαθὲ δοῦλε· ἐπὶ ὀλίγα ἦς serve bone ; super pauca fuisti fidelis, super multa
ἐπὶ πολλῶν σε καταστήσω· εἴσελθε εἰς τὴν te constitutam ; intra in gaudium Domini tui [24]. »
οῦ Κυρίου σου. » Ἧς καταξιούμεθα, ἐὰν ἑκα- Quo habebimur digni, si quisque nostrum in quo
ῶν ἐν ᾧ ἐκλήθη καὶ ἐκληρώθη, δι' ἐπιμελείας C vocatus est et electus, cura ampliore et studio
έρας καὶ ἀόκνου σπουδῆς πολυπλασιάσῃ τὴν impigro impertitam sibi gratiam, uti scriptum
σαν αὐτῷ χάριν, καθὼς γέγραπται. est [25], » reddiderit auctioren.

## ΕΡΩΤΗΣΙΣ Β΄.

## QUÆSTIO II.

*Ἀνιόν ἐστι μὴ καθαρεύοντα τὴν καρδίαν ἀπὸ* *An is qui ob pravam conscientiam, aut immun-*
*ῆσεως πονηρᾶς, ἢ ἀκαθαρσίας, ἢ μολυσμοῦ,* *ditiam, aut inquinamentum purus corde non*
*ύειν.* *est, sacerdotio citra periculum fungatur.*

## ΑΠΟΚΡΙΣΙΣ.

## RESPONSIO.

ῆς μὲν, τύπον δεδοὺς τοῖς τότε, πρὸς νουθε- Moyses quidem illius ætatis hominibus ad nos
ἡμετέραν, ἐν τῷ νόμῳ τῷ παρὰ τοῦ Θεοῦ erudiendos formam dans, in lege a Deo tradita
γράφει· « Καὶ εἶπε Κύριος πρὸς Μωϋσῆν scribit : « Et locutus est Dominus ad Moysem, di-
78)· Εἰπὸν πρὸς Ἀαρὼν λέγων· Ἄνθρωπος cens : Loquere ad Aaron, dicens : Homo ex genere
γένους σου εἰς τὰς γενεὰς ὑμῶν, ὃ ἔχει ἐν tuo vestris generationibus, qui habet in seipso
μῶμον, οὐ προσελεύσεται προσφέρειν τὰ δῶρα maculam, non accedet ad offerendum dona Deo
ὐτοῦ· ὅτι πᾶς ἄνθρωπος, ἐν ᾧ ἂν ᾖ ἐν suo : quia omnis homo in quo fuerit macula, non
ῶμος, οὐ προσελεύσεται· » καὶ τοῖς ἑξῆς D accedet [26]. » Atque postea maculam interpretatur.
ει τὸν μῶμον· οὐκ ἐν ἐπιμιξίᾳ ἀλλοτρίων Non si admisceantur membra aliena, neque cum
οὐδὲ ἐν συντρίμματι ἑνός τινος, κἂν ἐπὶ μέ- conteritur unum aliquod membrum, non solum si
(79) τῶν ἰδίων μελῶν οὐ τοσοῦτον παραπο- vel pars membrorum suorum vitiata impediat quo-
; τὴν ἐνέργειαν τῆς εὐσθείας, ἀλλὰ παραβλά- minus munere suo facile ac expedito perfungatur
τὴν εὐτρέπειαν ἢ τὴν ὁλοκληρίαν· ὁ δὲ Κυ- sed si decorum aut integritatem lædat. Dominus

[18] Galat. II, 20. [19] Rom. VI, 6. [20] Rom. XII, 1. [21] Rom. VI, 12, 13. [22] Galat. IV, 7. [23] Matth. XXV, 21. [24] Eph. IV, 7. [25] Lev. XXI, 16, 17, 21.

Editi ὑπ' αὐτοῦ τοῦ. Veteres duo libri ὑπὸ

Vocula οὖν addita est ex antiquis duobus

Veteres duo libri καὶ θῆλυ.
Reg. secundus λέγων, Εἰπὲ, Ἀαρὼν, λέγων.

Aliquanto post idem ms. δῶρα τοῦ Θεοῦ αὐτοῦ, *dona Dei sui.*

(79) Illud ἢ addidimus ex veteribus duobus libris : ubi suppleri oportere puto aut vocem μῶμος, aut vocem σύντριμμα, ut sit κἂν ἢ μῶμος, aut σύντριμμα.

autem cum dicit, « Templo aliquid majus hic est[27], » nos docet tanto magis impium esse eum, qui inter sacrificandum audet tractare corpus Domini, qui dedit pro nobis seipsum Deo oblationem et hostiam in odorem suavitatis[28], quanto corpus unigeniti Filii Dei excellentius est arietibus ac tauris : quod dictum sit sine comparatione, incomparabilis est enim hæc excellentia. Nunc autem macula, aut mutilatio non in membris corporis consideratur, sed in justificationibus evangelicæ pietatis cognoscitur, videlicet cum mandatum **654** fit ex aliqua parte exigua, aut non integre, aut non ita fit, ut sit Deo acceptum, adeo ut consilium humanum tanquam cicatrix quædam aut lepra in mandato appareat. Necessarium igitur est semper quidem, maxime vero tanti ac talis mysterii tempore, servare præceptum Apostoli qui dicit : « Has igitur habentes promissiones, charissimi, mundemus nos ab omni inquinamento carnis et spiritus, perficientes sanctificationem in timore Dei[29] ; nullam in ulla re dantes offensionem, ne vituperetur ministerium, sed uti Dei ministri in omnibus commendantes nosmetipsos[30]. » Ita fiet quis dignus, qui Domini mysteriis juxta Dei Evangelium operam sacram impendat.

ριος λέγων· « Μεῖζον τοῦ ἱεροῦ ὧδε, » παιδεύει ἡμᾶς, ὅτι τοσοῦτον ἀσεβέστερός ἐστιν ὁ τολμῶν ἱερατεύειν τὸ σῶμα τοῦ Κυρίου, τοῦ δόντος ἑαυτὸν ὑπὲρ ἡμῶν προσφορὰν καὶ θυσίαν τῷ Θεῷ εἰς ὀσμὴν εὐωδίας, ὅσον τὸ σῶμα τοῦ μονογενοῦς Υἱοῦ τοῦ Θεοῦ ὑπερέχει κριῶν καὶ ταύρων· οὐκ ἐκ συγκρίσεως (80), ἀσύγκριτος γὰρ ἡ ὑπεροχή. Ἀλλὰ καὶ μῶμος ἢ λώβησις νῦν οὐκ ἐπὶ μελῶν σώματός ἐστι θεωρουμένη, ἐπὶ δὲ δικαιωμάτων τῆς κατὰ τὸ Εὐαγγέλιον θεοσεβείας ἐστὶ γινωσκομένη· ὅταν ἢ παρ' ὀλίγον (81), ἢ ἐλλειπῶς γένηται ἡ ἐντολή, ἢ μὴ οὕτως, ὥσπερ εὐαρεστεῖται Θεός· ὥσπερ οὐλῆς τινος ἢ λέπρας ἐπιφαινομένης τῇ ἐντολῇ τῆς ἀνθρωπίνης γνώμης. Ἀναγκαῖον (82) οὖν πάντοτε μὲν, μάλιστα δὲ ἐν τῷ καιρῷ τοῦ τοσούτου καὶ τοιούτου μυστηρίου, φυλάσσειν τὸ παράγγελμα τοῦ Ἀποστόλου εἰπόντος· « Ταύτας οὖν ἔχοντες τὰς ἐπαγγελίας, ἀγαπητοί, καθαρίσωμεν ἑαυτοὺς ἀπὸ παντὸς μολυσμοῦ σαρκὸς καὶ πνεύματος, ἐπιτελοῦντες ἁγιωσύνην ἐν φόβῳ Θεοῦ· μηδεμίαν ἐν μηδενὶ διδόντες προσκοπὴν, ἵνα μὴ μωμηθῇ ἡ διακονία, ἀλλ' ἐν παντὶ (83) συνιστῶντες ἑαυτοὺς ὡς Θεοῦ διάκονοι. » Οὕτως ἄξιός τις γένηται ἱερουργεῖν τὸ μυστήριον τοῦ Κυρίου κατὰ τὸ Εὐαγγέλιον τοῦ Θεοῦ.

## QUÆSTIO III.

*An quispiam, cum ab omni carnis et spiritus inquinamento purus non est, tuto ac secure edat corpus Domini, et bibat sanguinem.*

## ΕΡΩΤΗΣΙΣ Γ'.

Εἰ ἀκίνδυνόν ἐστι μὴ καθαρεύοντά τινα ἀπὸ παντὸς μολυσμοῦ σαρκὸς καὶ πνεύματος ἐσθίειν τὸ σῶμα τοῦ Κυρίου, καὶ πίνειν τὸ αἷμα.

## RESPONSIO.

Cum Deus in lege extremam pœnam in eum, qui in immunditia attingere sancta ausus esset, constituerit : siquidem typice illis quidem, nobis vero admonitionis causa, ita scriptum est : « Et locutus est Dominus ad Moysem, dicens : Dic Aaron, et filiis ejus : et attendant a sanctis filiorum Israel, et non profanabunt nomen sanctum meum; quæcunque ipsi sanctificant mihi. Ego Dominus. Dic illis : In progenies ipsorum omnis homo, quicunque accesserit ab omni semine vestro ad sancta, quæcunque sanctificaverint filii Israel Domino, et fuerit immunditia ejus in illo, exterminabitur anima illa a facie mea. Ego Dominus[31] ; » si adversus eos qui temere accedunt ad ea quæ ab hominibus sanctificata sunt, minæ ejusmodi intentantur, quid quis dixerit contra eum, qui ad tantum ac tale mysterium non veretur accedere? Quanto enim plus templo illic est, juxta Domini vocem[32], tanto gravius est et formidabilius corpore Christi impure vesci audere, quam arietes aut tauros edere, cum

## ΑΠΟΚΡΙΣΙΣ.

Τοῦ Θεοῦ ἐν τῷ νόμῳ τὴν ἀνωτάτω τιμωρίαν ὁρίσαντος κατὰ τοῦ ἐν ἀκαθαρσίᾳ τολμήσαντος ἅψασθαι τῶν ἁγίων· γέγραπται γὰρ τυπικῶς μὲν ἐκείνοις, εἰς νουθεσίαν δὲ ἡμετέραν· « Καὶ ἐλάλησε Κύριος πρὸς Μωϋσῆν λέγων· Εἰπὲ Ἀαρὼν, καὶ τοῖς υἱοῖς αὐτοῦ· καὶ προσεχέτωσαν ἀπὸ τῶν ἁγίων τῶν υἱῶν Ἰσραὴλ, καὶ οὐ βεβηλώσουσι τὸ ὄνομά μου τὸ ἅγιον, ὅσα αὐτοὶ ἁγιάζουσί μοι. Ἐγὼ Κύριος. Εἰπὲ αὐτοῖς· Εἰς τὰς γενεὰς αὐτῶν πᾶς ἄνθρωπος, ὃς ἐὰν προσέλθῃ ἀπὸ παντὸς τοῦ σπέρματος ὑμῶν πρὸς τὰ ἅγια, ὅσα ἂν ἁγιάσωσιν οἱ υἱοὶ Ἰσραὴλ τῷ Κυρίῳ, καὶ ἡ ἀκαθαρσία αὐτοῦ ἐπ' αὐτῷ, ἐξολοθρευθήσεται ἡ ψυχὴ ἐκείνη ἀπὸ προσώπου μου· Ἐγὼ Κύριος· » εἰ τοιαύτη ἀπειλὴ κεῖται κατὰ τῶν προσίοντων ἁπλῶς εἰς τὰ παρὰ τῶν ἀνθρώπων ἁγιαζόμενα, τί ἂν τις εἴποι (84) κατὰ τοῦ εἰς τοσοῦτον καὶ τοιοῦτον μυστήριον τολμήσαντος; Ὅσῳ γὰρ πλεῖόν τοῦ ἱεροῦ ὧδε, κατὰ τὴν τοῦ Κυρίου φωνὴν, τοσούτῳ δεινότερον καὶ φοβερώτερον τὸ ἐν μολυσμῷ ψυχῇ τολμᾷσαι ἅψασθαι τοῦ σώματος τοῦ Χριστοῦ, παρὰ τὸ ἁψα-

[27] Matth. XII, 6. [28] Ephes. V, 2. [29] II Cor. VII, 1. [30] II Cor. VI, 3, 4. [31] Lev. XXII, 1-3. [32] Matth. XII, 6.

(80) Editi συγκρίσεως λέγω. Vox ultima in nostris tribus mss. non legitur.

(81) Veteres duo libri παρὰ λόγον, *præter rationem*. Alius ms. et editi παρ' ὀλίγον, *cum exigua pars mandati fit*. Statim duo mss. ὡς εὐαρεστεῖται, Subinde editi λέπρας ἐπιφερομένης. At mss. tres λέπρας ἐπιφαινομένης.

(82) Editi Ἀναγκαίως οὖν... φυλάσσειν δεῖ τό. Veteres libri ita, ut edendum curavimus.

(82) Reg. secundus ἐν παντὶ δέ.

(84) Idem ille quem modo dixi liber τί ἔστιν εἰπεῖν.

κριῶν ἢ ταύρων, τοῦ Ἀποστόλου εἰπόντος· τε ὃς ἂν ἐσθίῃ (85) τὸν ἄρτον, ἢ πίνῃ τὸ ποτή- τοῦ Κυρίου ἀναξίως, ἔνοχος ἔσται τοῦ σώματος οὗ αἵματος τοῦ Κυρίου. » Σφοδρότερον δὲ ὁμοῦ ροδερώτερον παριστῶν (86) το κρῖμα διὰ τῆς λήψεως, φησί· « Δοκιμαζέτω δὲ ἕκαστος ἑαυ- καὶ οὕτως ἐκ τοῦ ἄρτου ἐσθιέτω, καὶ ἐκ τοῦ ίου πινέτω. Ὁ γὰρ ἐσθίων καὶ πίνων ἀναξίως, ἑαυτῷ ἐσθίει καὶ πίνει, μὴ διακρίνων τὸ σῶμα υρίου (87. » Εἰ δὲ ὁ ἐν ἀκαθαρσίᾳ μονῃ γενό- (τῆς δὲ ἀκαθαρσίας τὸ ἰδίωμα τυπικῶς ἐκ τοῦ μανθάνομεν), οὕτω φοβερὸν ἔχει τὸ κρῖμα, μᾶλλον (88) ὁ ἐν ἁμαρτίᾳ ὤν, καὶ κατατολμῶν ώματος τοῦ Κυρίου, δεινότερον ἐπισπάσεται τὸ ; Καθαρεύσωμεν τοίνυν ἀπὸ παντὸς μολυσμοῦ διαφορὰ τοῦ μολυσμοῦ πρὸς τὴν ἀκαθαρσίαν ἃ τοῖς εὖ φρονοῦσι), καὶ οὕτω προσιῶμεν ἁγίοις, ἵνα φύγωμεν τὸ κρῖμα τῶν φονευσάντων Κύριον, διότι « Ὃς ἂν ἐσθίῃ τὸν ἄρτον, ἢ πίνῃ ητήριον τοῦ Κυρίου ἀναξίως, ἔνοχος ἔσται τοῦ τος καὶ τοῦ αἵματος τοῦ Κυρίου· » σχῶμεν δὲ αἰώνιον, καθὼς ἐπηγγείλατο ὁ ἀψευδὴς Κύριος ὸς ἡμῶν Ἰησοῦς Χριστός· ἐὰν ἐσθίοντες καὶ τες μνημονεύσωμεν (89) αὐτοῦ ὑπὲρ ἡμῶν ἀπο- τος, καὶ φυλάξωμεν τὸ κρῖμα τοῦ Ἀποστόλου ος· « Ἡ γὰρ ἀγάπη τοῦ Χριστοῦ συνέχει κρίναντας τοῦτο, ὅτι, εἰ εἷς ὑπὲρ πάντων ἀπέ- ἄρα οἱ πάντες ἀπέθανον· καὶ ὑπὲρ πάντων νεν, ἵνα οἱ ζῶντες μηκέτι ἑαυτοῖς ζῶσιν, ἀλλὰ πὲρ αὐτῶν (90) ἀποθανόντι καὶ ἐγερθέντι· » ὅπερ ἐμεθα ἐν τῷ βαπτίσματι.

A Apostolus dicat « Itaque quicunque manducaverit panem, vel biberit calicem Domini indigne, reus erit corporis et sanguinis Domini [33]; » imo judicium per repetitionem vehementius simul et formidabilius declaret, his verbis : « Probet autem seipsum unusquisque, et sic de pane edat, et de calice bibat. Qui enim manducat et bibit indigne, judicium sibi manducat et bibit, non dijudicans corpus Domini [34]. » Quod si is qui in sola immunditia constitutus est (immunditiæ autem proprietatem typice ex lege discimus), judicio tam horrendo obnoxius est, quanto magis qui in peccato est, Christique corpus temere edit, judicium gravius sibi accerset? Mundemus igitur nos ab omni inquinamento (discrimen autem, **655** quod in- B quinamentum inter et immunditiam intercedit, prudentibus sapientibusque est manifestum), et ita demum accedamus ad sancta, ut eorum qui Dominum occiderunt effugiamus judicium, videlicet, « Quicunque manducaverit panem vel biberit calicem Domini indigne, reus erit corporis et sanguinis Domini ; » possideamus vero vitam æternam, sicut promisit verax Dominus et Deus noster Jesus Christus, si modo edentes bibentesque memores fuerimus ipsius, qui pro nobis mortuus est, servaverimusque sententiam Apostoli, qui dicit : « Charitas enim Christi constringit nos, judicantes hoc, quod si unus pro omnibus mortuus est, ergo omnes mortui sunt: et pro omnibus mortuus est, ut qui vivunt non amplius sibi vi- C vant, sed ei qui pro ipsis mortuus est et resurrexit [35] : » qua de re in baptismate fecimus pactionem.

## ΕΡΩΤΗΣΙΣ Δ'.

αντὶ ῥήματι Θεοῦ δεῖ πιστεύειν, καὶ πείθε- ει ἐν πληροφορίᾳ ἀληθείας τοῦ εἰρημένου, ι εὑρίσκηταί τι ἢ (91) ῥῆμα ἢ ἔργον ἤτοι ὑ' αὐτοῦ τοῦ Κυρίου ἢ παρ' αὐτῶν τῶν ἁγίων κοῦν ἐναντίως ἔχειν.

## ΑΠΟΚΡΙΣΙΣ.

Τὸ ἐρώτημα, εἰ καὶ παντάπασιν ἀνάξιον παν- ·οῦ καταδεξαμένου ὁμολογεῖν τὸν Κύριον ἡμῶν ὸν Χριστὸν μονογενῆ Υἱὸν τοῦ Θεοῦ τοῦ ζῶντος, ι τὰ πάντα ἐγένετο, τά τε ὁρατὰ καὶ τὰ ἀόρατα, ντα ῥήματα (92), ἃ ἤκουσε παρὰ τοῦ Πατρὸς ἀναγκαῖον ἀποκρίνασθαι (93), πειθομένους τῷ τόλῳ γράψαντι. « Ἕτοιμοι ἔσεσθε πρὸς ἀπο- ν παντὶ τῷ ἐπερωτῶντι ὑμᾶς λόγον περὶ τῆς ῆν πίστεως. » Καὶ ἵνα μὴ, παρ' ἑαυτῶν τι λέ- ς, ἀμφιβολίαν ἐμποιήσωμεν τοῖς ἀκούουσι,

## QUÆSTIO IV.

*An omni verbo Dei credendum sit et obtemperandum, adeo ut id quod dicitur, verum esse persuasissimum sit, etiamsi aut aliquod verbum aut factum ipsius Domini vel sanctorum inveniatur, quod videatur esse contrarium.*

## RESPONSIO.

1. Hæc quæstio, tametsi prorsus indigna est quocunque, qui Dominum nostrum Jesum Christum unigenitum Dei vivi Filium, per quem omnia tam visibilia quam invisibilia facta sunt, confiteri non recusarit, quandoquidem ea verba quæ locutus est, a Patre audivit, tamen respondere necesse habemus, obedientes Apostolo dicenti : D « Parati eritis ad respondendum cuilibet interroganti vos rationem ejus quæ in vobis est fidei [36]. » Et ne, si de nostro aliquid dicamus, ambiguita-

[33] I Cor. XI, 27. [34] ibid. 28, 29. [35] II Cor. V, 14, 15. [36] I Petr. III, 15.

) Editi ἐσθίει... πίνει. At mss. duo ἐσθίῃ...

) Regii primus et tertius παριστῶν, recte. παριστῶντος.

) Veteres duo libri τὸ σῶμα καὶ τὸ αἷμα τοῦ ου, *non dijudicans corpus et sanguinem Do-*

) Unus ms. πόσῳ πλέον. Aliquanto post mss. ἐπισπᾶται.

) Editi μνημονεύσωμεν. Veteres duo libri μνη- σωμεν.

(90) Editi ὑπὲρ ἡμῶν. Veteres duo libri ὑπὲρ αὐτῶν. Mox Reg. secundus ἐν τῷ βαπτίζεσθαι.

(91) Illud ἢ additum est ex tribus codicibus· Mox editi παρὰ τῶν. At mss. παρ' αὐτῶν τῶν.

(92) Reg. secundus perinde ut editi ἀόρατα, ἀλλ' οὖν τὰ ῥήματα. Alii duo mss. ἀόρατα, λαλοῦντα ῥήματα: ubi notari potest, errorem ex eo evenisse, quod imperiti librarii ex λαλοῦντα inepte fecerint ἀλλ' οὖν τά.

(93) Veteres duo libri ἀποκρίνεσθαι. Aliquanto post mss. tres παρ' ἑαυτῶν. Editi παρ' αὐτῶν.

tem afferamus audientibus, Domini ipsius facia- A mus mentionem, dicentis videlicet, « Amen, amen dico vobis, iota unum aut unus apex non præteribit a lege donec omnia fiant [37] ; » et iterum : « Facilius est cœlum et terram præterire, quam legis unum apicem cadere [38]. » Quod si quidpiam est hic plus Salomone, si quidpiam est hic plus Jona [39], consequens est ut dicamus : Quidpiam etiam est hic plus Moyse, Apostolo, posteaquam Moysis gloriam Israelitis inaccessam recensuit, eamque contulit cum Domini nostri Jesu Christi gloria, subjungente, « Glorificatum non est, quod claruit in hac parte, propter excellentem gloriam. Si enim quod evacuatur, per gloriam est : multo magis quod manet, in gloria est [40]. » Ita etsi ex iis quæ protulimus locis ea quæ in Evangelio B dicta sunt, ceu certissima per indubitatam fidem cognoscere ac confiteri didicimus, tamen hæc ipsius Domini verba in medium rursus adducamus : « Cœlum et terra transibunt, verba autem mea non præteribunt [41]. » Itaque Domini verba maxime omnium suffecerunt ad nostros animos in sancto atque principali Spiritu confirmandos, **656** sic ut indubitanter constanterque omne verbum ex Dei ore procedens susciperemus : sed tamen, ut quorumdam opitulemur imbecillitati, par fuerit testimonium quoque unius aut alterius ex multis adjicere. Ait itaque David ; « Fidelia omnia mandata ejus, confirmata in sæculum sæculi, facta in veritate et æquitate [42]. » Ac rursus : « Fidelis Dominus in omnibus verbis suis, et sanctus C in omnibus operibus suis [43], » et ejusmodi multa. Jehu autem in Regnorum libris dixit : « Videte quod non cadet verbum Domini in terram [44]. »

2. De iis vero quæ videntur inter se esse quodam modo contraria, satius est unumquemque sententiam adversus seipsum ferre, tanquam qui ad cognitionem divitiarum sapientiæ nondum pervenerit, et quod Dei judicia quæ investigari non possunt, attingere difficile sit, quam audaciæ ac pertinaciæ judicio obnoxium fieri, et audire : « Impius est qui dicit regi : Inique agis [45] ; » et, « Quis accusabit adversus electos Dei [46] ? » Quamvis autem multorum judicio, multa perspicue solvantur, tamen in iis quæ contraria inter se esse videntur, illud observare debemus, quod cum aliquod verbum aut fa- D ctum præcepto contrarium esse videtur, necessarium est unumquemque præcepto obsequi, non altitudinem divitiarum et sapientiæ [47] improbare, aut in peccatis prætextus prætexere [48]. Hoc enim Deo placere, et periculo carere ex divinis Scripturis didicimus. Sed si præceptum præcepto repugnare videtur, argumentis interim intellectis, et lecto

μνημονεύσωμεν αὐτοῦ τοῦ Κυρίου λέγοντος· « Ἀμὴν, ἀμὴν λέγω ὑμῖν, ἰῶτα ἓν ἢ μία κεραία οὐ μὴ παρέλθῃ ἀπὸ τοῦ (94) νόμου, ἕως ἂν πάντα γένηται· » καὶ πάλιν· « Εὐκοπώτερόν ἐστι τὸν οὐρανὸν καὶ τὴν γῆν παρελθεῖν, ἢ τοῦ νόμου μίαν κεραίαν πεσεῖν, » Εἰ δὲ πλεῖον Σολομῶνος ὧδε, καὶ πλεῖον Ἰωνᾶ ὧδε, ἀκόλουθόν ἐστιν εἰπεῖν, ὅτι καὶ πλεῖον Μωϋσέως ὧδε, τοῦ Ἀποστόλου, μετὰ τὸ τὴν ἀπρόσιτον τοῖς Ἰσραηλίταις Μωϋσέως δόξαν διηγήσασθαι ἐν συγκρίσει τῆς δόξης τοῦ Κυρίου ἡμῶν Ἰησοῦ Χριστοῦ, ἐπενεγκόντος ὅτι, « Οὐ δεδόξασται τὸ δεδοξασμένον ἐν τούτῳ τῷ μέρει ἕνεκεν τῆς ὑπερβαλλούσης δόξης. Εἰ γὰρ τὸ καταργούμενον διὰ δόξης, πολλῷ μᾶλλον τὸ μένον ἐν δόξῃ. » Οὕτως εἰ καὶ ἐκ τῶν εἰρημένων ἐπαιδεύθημεν τὰ ἐν τῷ Εὐαγγελίῳ εἰρημένα ἐν πίστει ἀδιακρίτῳ βεβαιότερα γνωρίσαι καὶ ὁμολογεῖν, ὅμως πάλιν αὐτοῦ τοῦ Κυρίου μνημονεύσωμεν λέγοντος· « Ὁ οὐρανὸς καὶ ἡ γῆ παρελεύσονται, οἱ δὲ λόγοι μου οὐ μὴ παρέλθωσιν. » Ἤρκει μὲν οὖν τὰ τοῦ Κυρίου ῥήματα πλέον πάντων ἐν Πνεύματι ἁγίῳ καὶ ἡγεμονικῷ στηρίξαι τὰς καρδίας ἡμῶν, ἀδιστάκτως καὶ ἀραρότως ἔχειν περὶ παντὸς ῥήματος ἐκπορευομένου διὰ στόματος Θεοῦ· ἵνα δὲ καὶ τῇ τινων ἀσθενείᾳ βοηθήσωμεν, ἀκόλουθον ἂν εἴη καὶ μαρτυρίαν ἑνὸς ἢ δευτέρου ἐκ πολλῶν παραθέσθαι. Ὁ μὲν οὖν Δαβὶδ φησι· « Πισταὶ πᾶσαι αἱ ἐντολαὶ αὐτοῦ, ἐστηριγμέναι εἰς τὸν αἰῶνα τοῦ αἰῶνος, πεποιημέναι ἐν ἀληθείᾳ καὶ εὐθύτητι· » καὶ πάλιν· » Πιστὸς Κύριος ἐν πᾶσι τοῖς λόγοις αὐτοῦ, καὶ ὅσιος ἐν πᾶσι τοῖς ἔργοις αὐτοῦ, » καὶ πολλὰ τοιαῦτα. Ὁ δὲ Ἰηοὺ ἐν τοῖς Βασιλείοις (95) εἶπεν· « Ἴδετε, ὅτι οὐ πεσεῖται λόγος Κυρίου ἐπὶ τὴν γῆν. »

2. Περὶ δὲ τῶν δοκούντων ἐναντίωσίν τινα ἔχειν, κρεῖττόν ἐστιν ἑαυτοῦ καταψηφίσασθαι, ὡς μήπω ἐλθόντος εἰς κατανόησιν τοῦ πλούτου τῆς σοφίας, καὶ ὅτι δύσκολον τῶν ἀνεξερευνήτων κριμάτων τοῦ Θεοῦ ἐφικέσθαι, ἢ ὑπόδικον γενέσθαι τῷ κρίματι τῆς θρασύτητος καὶ τῆς αὐθαδείας, καὶ ἀκοῦσαι, « Ἀσεβὴς ὁ λέγων βασιλεῖ, Παρανομεῖς· » καὶ, « Τίς ἐγκαλέσει κατὰ ἐκλεκτῶν Θεοῦ ; » Εἰ δὲ καὶ τὰ πολλὰ τοῖς πολλοῖς φανερὰν ἔχειν δοκεῖ τὴν λύσιν, ὅμως ἐπὶ τῶν δοκούντων ἐναντίωσιν ἔχειν (96) ὀφείλομεν παρατηρεῖν, ὅτι, ὅταν μὲν τῷ προστάγματι δοκῇ ἐναντίον τι εἶναι ῥῆμα ἢ ἔργον, ἀναγκαῖον αὐτὸν ἕκαστον τῷ προστάγματι πειθαρχεῖν, καὶ μὴ τῷ βάθει τοῦ πλούτου καὶ τῆς σοφίας ἐπισκήπτειν, ἢ προφασίζεσθαι προφάσεις ἐν ἁμαρτίαις· τοῦτο γὰρ εὐφάριστον τῷ Θεῷ, καὶ ἀκίνδυνον εἶναι μεμαθήκαμεν ἐκ τῶν θεοπνεύστων Γραφῶν· ὅταν δὲ πρόσταγμα προστάγματι ἐναντίως ἔχειν δοκῇ, ἵνα τὰς ὑποθέσεις καταμανθάνοντες (97), καὶ ὁλόκληρον τὴν περικοπὴν

[37] Matth. v, 18. [38] Luc. xvi, 17. [39] Matth. xii, 41, 42. [40] II Cor. 10, iii, 11. [41] Matth. xxiv, 35. [42] Psal. cx, 8. [43] Psal. cxliv, 13. [44] IV Reg. x, 10. [45] Job. xxxiv, 18. [46] Rom. viii, 33. [47] Rom. xi, 33. [48] Psal. cxl, 5.

(94) Codices duo ἐκ τοῦ.

(95) Reg. primus ἐν ταῖς Βασιλείαις.

(96) Antiqui duo libri ἐναντίως ἔχειν. Mox editi δοκεῖ. At mss. duo δοκῇ. Statim, ubi et in mss. et in editis legitur αὐτὸν ἕκαστον, legi vult Combefisius αὐτῶν ἕκαστον, *horum quodlibet*.

(97) Veteres duo libri καταμαθόντες.

ἀναγινώσκοντες, οὕτω τὸ ἄμαχον ἐπιγινώσκωμεν, καὶ τὸ ἑκάστῳ ἁρμόζον πρὸς τὸν σκοπὸν τῆς ἄνω κλήσεως φυλάσσωμεν, εἰς ὃν ἀμφότερα τείνει τὰ προστάγματα· τὰ μὲν νόσον θεραπεύοντα, τὰ δὲ προκοπὴν ἐμποιοῦντα πρὸς τελείωσιν ἄγουσαν τῆς πρὸς Θεὸν εὐαρεστήσεως, τοῦ Κυρίου λέγοντος ποτὲ μέν· « Οὐδεὶς, λύχνον ἅψας, κρύπτει αὐτὸν ὑπὸ τὸν μόδιον, ἀλλ' ἐπὶ τὴν λυχνίαν, καὶ λάμπει πᾶσι τοῖς ἐν τῇ οἰκίᾳ· οὕτω λαμψάτω τὸ φῶς ὑμῶν ἔμπροσθεν τῶν ἀνθρώπων, ὅπως ἴδωσιν ὑμῶν τὰ καλὰ ἔργα, καὶ δοξάσωσι τὸν Πατέρα ὑμῶν τὸν ἐν τοῖς οὐρανοῖς. » Ποτὲ δὲ, « Σοῦ δὲ ποιοῦντος ἐλεημοσύνην, μὴ γνώτω ἡ (98) ἀριστερὰ, τί ποιεῖ ἡ δεξιά σου. »

A integro loco, ita demum nihil pugnans esse cognoscamus, et id quod cuique convenit, juxta scopum supernæ vocationis observemus, ad quem videlicet scopum utraque præcepta tendant partim morum curantia, partim afferentia talem profectum, quo ad perfecte Deo placendum deducamur, cum Dominus dicat aliquando quidem, « Nemo lucernam accensam abscondit sub modio, sed super candelabrum ponit, et lucet omnibus, qui sunt in domo; sic luceat lux vestra coram hominibus ut videant bona vestra opera, et glorificent Patrem vestrum qui in cœlis est [49]; » aliquando vero, « Te autem faciente eleemosynam, nesciat sinistra quid faciat dextera tua [50]. »

3. Καὶ πολλὰ τοιαῦτα εὕροις ἂν παρά τε τοῖς εὐαγγελισταῖς καὶ τῷ Ἀποστόλῳ. Ἐὰν δὲ ἡ μὲν ἐντολὴ δοθῇ, πῶς δὲ γένηται, μὴ ἐπενεχθῇ, ἀνασχώμεθα τοῦ Κυρίου λέγοντος· « Ἐρευνᾶτε τὰς Γραφὰς, » καὶ μιμησώμεθα τοὺς ἀποστόλους αὐτὸν τὸν Κύριον ἐπερωτήσαντας τὴν ἑρμηνείαν τῶν παρ' αὐτοῦ εἰρημένων καὶ τῶν παρ' αὐτοῦ ἐκ τῶν ἐν ἑτέρῳ τόπῳ εἰρημένων, μανθάνωμεν τὸ ἀληθὲς καὶ σωτήριον· ὥσπερ ἐπὶ τοῦ, « Θησαυρίζετε δὲ ὑμῖν θησαυροὺς ἐν οὐρανῷ, » ἔκ τε τῶν τῷ νεανίσκῳ προστεταγμένων παιδευόμεθα, αὐτοῦ τοῦ Κυρίου εἰπόντος· « Πώλησόν σου τὰ ὑπάρχοντα, καὶ δὸς πτωχοῖς, καὶ ἕξεις θησαυρὸν ἐν οὐρανῷ· » καὶ ἐκ τῶν εἰρημένων πρὸς τοὺς ἐπιθυμοῦντας βασιλείαν οὐρανῶν κληρονομῆσαι· « Μὴ φοβοῦ, τὸ μικρὸν ποίμνιον, ὅτι ηὐδόκησεν ὁ Πατὴρ ὑμῶν ὁ οὐράνιος, δοῦναι (99) ὑμῖν τὴν βασιλείαν. Πωλήσατε τὰ ὑπάρχοντα ὑμῶν, καὶ δότε ἐλεημοσύνην· ποιήσατε ἑαυτοῖς βαλλάντια μὴ παλαιούμενα, θησαυρὸν ἀνέκλειπτον ἐν τοῖς οὐρανοῖς. » Ἐὰν δὲ καὶ κίνδυνος παρέπηται τῇ τηρήσει τῆς ἐντολῆς, ἥτις ἐστὶ καύχημα ἡμῶν, μνημονεύσωμεν τοῦ Ἀποστόλου εἰπόντος· « Καλόν μοι μᾶλλον ἀποθανεῖν, ἢ τὸ καύχημά μου ἵνα τις κενώσῃ· » καὶ ἀλλαχοῦ πλατύτερον· « Τίς ἡμᾶς χωρίσει ἀπὸ τῆς ἀγάπης τοῦ Χριστοῦ; θλῖψις, ἢ στενοχωρία, ἢ διωγμὸς, ἢ λιμὸς, ἢ γυμνότης, ἢ κίνδυνος, ἢ μάχαιρα; » καὶ τὰ ἑξῆς. Δι' ὧν σφοδρότερον παιδευόμεθα τηρεῖν τὰς ἐντολὰς, καὶ περισσοτέραν δοῦναι (1) ἀπόδειξιν τῆς πρὸς τὸν Κύριον ἀγάπης, εἰπόντα· « Ὁ ἀγαπῶν με, τὰς ἐντολάς μου τηρήσει, » καὶ πολλάκις ὁμοίως· ἐπὶ δὲ τῶν λοιπῶν μιμεῖσθαι τὸν Ἀπόστολον, καὶ λέγειν· « Ὦ βάθος πλούτου, καὶ σοφίας, καὶ γνώσεως Θεοῦ, ὡς ἀνεξερεύνητα τὰ κρίματα αὐτοῦ, καὶ ἀνεξιχνίαστοι αἱ ὁδοὶ αὐτοῦ. Τίς γὰρ ἔγνω νοῦν Κυρίου » τοῦ ἐξ οὐρανῶν κατελθόντος, καὶ τὰ τοῦ Πατρὸς ἡμῖν ῥήματα ἀπαγγείλαντος (2); Ὡ πιστεύειν ἀναγκαῖον καὶ σωτήριον, ὡς τὰ τέκνα τοῖς

3. Et multa id genus invenias et apud evangelistas et apud Apostolum. Quod si præceptum quidem datum fuerit, quomodo vero fiat, non additum sit, obediamus Domino, qui ait: « Scrutamini Scripturas [51] » imitemurque apostolos, qui Dominum ipsum de eorum quæ ab ipso dicta erant interpretatione interrogarunt; et eorum quæ ab ipso dicta sunt, ex iis quæ in alio loco dixit, veritatem salubritatemque ediscamus. Exempli causa, cum dictum est, « Thesaurizate autem vobis thesauros in cœlo [52], » quid hæc sibi velint, tum ex iis quæ adolescenti præcepta sunt, edocemur ubi videlicet Dominus ipse dicit: « Vende quæ habes, et da pauperibus, et habebis thesaurum in cœlo [53]; » tum ex iis, quæ ad eos qui regnum cœlorum consequi cupiebant, dicta fuere, « Ne timeas, pusille grex, quia complacitum est Patri vestro cœlesti dare **657** vobis regnum. Vendite quæ possidetis, et date eleemosynam, facite vobisipsis sacculos qui non veterascunt, thesaurum non deficientem in cœlis [54]. » Si vero periculum etiam observationem mandati comitatur, quæ est gloriatio nostra, meminerimus Apostoli, qui dicit: « Bonum est mihi mori magis, quam ut gloriam meam quis evacuet [55]; » et alibi fusius: « Quis nos separabit a charitate Christi? tribulatio, an augustia, an persecutio, an fames, an nuditas, an periculum, an gladius [56]? » et quæ sequuntur. Ex quibus impensius erudimur mandata custodire, atque commonstrare dilectionem majorem erga Dominum, qui dicit, « Qui diligit me, mandata mea servabit [57], » et multis in locis similiter: in reliquis vero Apostolum imitari, ac dicere: « O altitudo divitiarum, et sapientiæ, et scientiæ Dei, quam incrustabilia sunt judicia ejus, et impervestigabiles viæ ejus! Quis enim cognovit mentem Domini [58], » qui ex cœlis descendit, et Pa-

[49] Matth. v, 15, 16. [50] Matth. vi, 3. [51] Joan. v, 39. [52] Matth. vi, 20. [53] Matth. xix, 21. [54] Luc. xii, 32, 33. [55] I Cor. ix, 15. [56] Rom. viii, 35. [57] Joan. xiv, 23. [58] Rom. xi, 33, 34.

(98) Unus mss. μὴ γνώτω σου ἡ. Aliquanto post duo mss. pro Ἀποστόλῳ habent Παύλῳ. Subinde editi ἐὰν ἡμῖν ἐντολή. At mss. duo ut in contextu.

(99) Unus ms, πατὴρ ὑμῶν, δοῦναι.

(1) Nostri tres mss. δῶμεν, sed ita tamen, ut unus emendatus sit jam a longe tempore, habeatque δόναι. Nihil in vulgatis mutandum censuimus.

(2) Codex unus ἀναγγείλαντος. Statim duo mss. τὰ τέκνα. Aberat articulus a vulgatis. Nec ita multo post editi κατὰ τὴν αὐτήν Veteres duo libri κατὰ τὴν αὐτοῦ.

tris nobis verba annuntiavit ? Cui credere necessarium est ac salutare, velut liberos parentibus, et pueros præceptoribus, juxta ipsius Domini nostri Jesu Christi vocem, ubi ait, « Nisi quis susceperit regnum Dei velut parvulus, non intrabit in illud [59]. »

γονεῦσι, καὶ τὰ παιδία τοῖς διδασκάλοις, κατὰ τὴν αὐτοῦ, τοῦ Κυρίου ἡμῶν Ἰησοῦ Χριστοῦ φωνήν, εἰπόντος· « Ἐὰν μή τις δέξηται τὴν βασιλείαν τοῦ Θεοῦ ὡς παιδίον, οὐ μὴ εἰσέλθῃ εἰς αὐτήν. »

## QUÆSTIO V.

*Utrum verbo cuilibet non obsequi sit aliquid ira et morte dignum, etiamsi privatim non singulis conjunctæ sint minæ.*

## RESPONSIO.

1. Dictum quidem est fusius de hoc argumento in epistola de concordia, an videlicet, verbo cuilibet non obsequi, sit aliquid ira ac morte dignum: sed ut nunc unum aut alterum testimonium ex multis allegemus, audiamus Joannem Baptistam, dicentem : « Qui credit Filio, habet vitam æternam : qui vero non credit Filio (quod autem definitum non est, id comprehendit omnia), non videbit vitam, sed ira Dei manebit super eum [60] ; et Dominum ipsum more definientis pronuntiantem, « Iota unum, aut unus apex non præteribit a lege, donec omnia fiant [61]. » Quod si quæ legis sunt, sic se habent, quanto magis, quæ sunt Evangelii? sicut Dominus ipse sæpe confirmavit. De eo autem, an res ita sit, etiamsi privatim non singulis conjunctæ sint minæ, satis esse arbitror credentibus, si meminerint Domini ipsius, qui, eo loco ubi doctrinam post beatitudines tradit, plura prohibita recensuit, et aliquibus quidem minas adjunxit, his verbis : « Quisquis irascitur fratri suo, obnoxius erit judicio : qui vero dixerit, Raca, obnoxius erit concilio : qui autem dixerit, Fatue, obnoxius erit gehennæ ignis [62], » et ejusmodi multa : aliquibus vero nihil adjecit minarum, exempli gratia cum dicit : « Omnis qui videt mulierem ad concupiscendum, jam mœchatus est eam in corde suo [63] : » item « Ego autem dico vobis non jurare omnino [64] ; » et paulo post : « Erit autem **653** sermo vester, Est, est : non, non ; quod autem his abundantius est, a malo est [65]. » Et multa alia id genus locutus, nec proposita ulla propria pœna, generalius adversus omnes sententiam tulit, cum prius dixit : « Nisi abundaverit justitia vestra plus quam scribarum et Pharisæorum, non intrabitis in regnum cœlorum [66]. » Sub finem vero infert : « Omnis qui audit verba mea hæc, et non facit ea, assimilabitur viro stulto, qui ædificavit domum suam super arenam, et descendit pluvia, et venerunt flumina, et flaverunt venti, et irruerunt in domum illam, et cecidit, et fuit ruina illius magna [67]. »

2. Atque in aliis locis, peccatorum multorum facta mentione, non addidit destinatam unicuique

## ΕΡΩΤΗΣΙΣ Ε'.

Εἰ παντὸς ῥήματος ἡ ἀπείθεια ἀξία ὀργῆς καὶ θανάτου, κἂν ἰδικῶς τῷ καθ' ἕκαστον μὴ ᾖ συνημμένη ἡ ἀπειλή.

## ΑΠΟΚΡΙΣΙΣ.

1. Περὶ μὲν τοῦ, εἰ (3) παντὸς ῥήματος ἡ ἀπείθεια ἀξία ὀργῆς καὶ θανάτου, εἴρηται μὲν πλατύτερον ἐν τῇ περὶ τῆς συμφωνίας ἐπιστολῇ· ἵνα δὲ καὶ νῦν μιᾶς ἢ δευτέρας ἐκ πολλῶν μνημονεύσωμεν μαρτυρίας, ἀκούσωμεν Ἰωάννου μὲν τοῦ βαπτιστοῦ λέγοντος· « Ὁ πιστεύων εἰς τὸν Υἱὸν ἔχει ζωὴν αἰώνιον· ὁ δὲ ἀπειθῶν τῷ Υἱῷ (τὸ δὲ ἀόριστον παντός ἐστι περιληπτικόν) οὐκ ὄψεται τὴν ζωήν, ἀλλ' ἡ ὀργὴ τοῦ Θεοῦ μενεῖ ἐπ' αὐτόν· » αὐτοῦ δὲ τοῦ Κυρίου ὁριστικῶς ἀποφηναμένου· « Ἰῶτα ἓν, ἢ μία κεραία οὐ μὴ παρέλθῃ ἀπὸ τοῦ νόμου, ἕως ἂν πάντα γένηται. » Εἰ δὲ τὰ τοῦ νόμου οὕτως, πόσῳ μᾶλλον τὰ τοῦ Εὐαγγελίου ; καθὼς αὐτὸς ὁ Κύριος πολλάκις ἐπιστώσατο. Περὶ δὲ τοῦ, κἂν ἰδικῶς τῷ καθἑκαστον μὴ ᾖ συνημμένη ἡ ἀπειλή, ἀρκεῖν μὲν λογίζομαι τοῖς πιστοῖς, αὐτοῦ τοῦ Κυρίου μνημονεῦσαι εἰπόντος ἐν τῇ περικοπῇ τῆς μετὰ τοὺς μακαρισμοὺς διδασκαλίας· ἐν ᾗ πολλῶν μὲν ἐμνημόνευσε τῶν ἀπηγορευμένων, καὶ τοῖς μὲν προσέθηκε καὶ τὴν ἀπειλὴν εἰπών· « Πᾶς ὁ ὀργιζόμενος τῷ ἀδελφῷ αὐτοῦ ἔνοχος ἔσται τῇ κρίσει· ὃς δ' ἂν εἴπῃ, Ῥακά, ἔνοχος ἔσται τῷ συνεδρίῳ· ὃς δ' ἂν εἴπῃ, Μωρέ, ἔνοχος ἔσται εἰς τὴν γέενναν τοῦ πυρός· » καὶ πολλὰ τοιαῦτα· τοῖς δὲ μὴ προστιθείς· ὥσπερ ἐν τῷ εἰπεῖν, ὅτι « Πᾶς ὁ βλέπων γυναῖκα πρὸς τὸ ἐπιθυμῆσαι, ἤδη ἐμοίχευσεν αὐτὴν ἐν τῇ καρδίᾳ αὐτοῦ· » καὶ τὸ, « Ἐγὼ δὲ λέγω ὑμῖν μὴ ὀμόσαι ὅλως· » καὶ μετ' ὀλίγα· « Ἔσται δὲ ὁ λόγος ὑμῶν, Ναὶ, ναί· οὔ, οὔ (4)· τὸ δὲ περισσὸν τούτων ἐκ τοῦ πονηροῦ ἐστι. » Καὶ πολλὰ τοιαῦτα εἰπών, ἄνευ τοῦ ἐπαγαγεῖν τῇ τιμωρίᾳ τὸ ἰδίωμα, γενικώτερον κατὰ πάντων ἀπεφήνατο προσεπών μὲν, « Ἐὰν μὴ περισσεύσῃ ὑμῶν ἡ δικαιοσύνη πλεῖον τῶν Γραμματέων καὶ Φαρισαίων, οὐ μὴ εἰσέλθητε εἰς τὴν βασιλείαν τῶν οὐρανῶν· » ἐν δὲ τῷ τέλει ἐπαγαγών, ὅτι « Πᾶς ὁ ἀκούων μου τοὺς λόγους τούτους, καὶ μὴ ποιῶν αὐτούς, ὁμοιωθήσεται ἀνδρὶ μωρῷ, ὅστις ᾠκοδόμησε τὴν οἰκίαν αὐτοῦ ἐπὶ τὴν ἄμμον, καὶ κατέβη ἡ βροχὴ, καὶ ἦλθον οἱ ποταμοὶ, καὶ ἔπνευσαν οἱ ἄνεμοι, καὶ προσέπεσαν (5) τῇ οἰκίᾳ ἐκείνῃ, καὶ ἔπεσε, καὶ ἦν ἡ πτῶσις αὐτῆς μεγάλη. »

2. Καὶ πολλαχοῦ πολλῶν μνημονεύσας ἁμαρτημάτων, οὐ προσέθηκε καὶ τὴν ἀποκειμένην ἑκάστῳ τι-

[59] Marc. x, 15. [60] Joan III. 36. [61] Matth. v, 18. [62] ibid. 22, [63] ibid. 28. [64] ibid. 34. [65] ibid. 37. [66] ibid. 20. [67] Matth. VII, 26, 27.

(3) Editi Περὶ μὲν τοῦ, ὅτι. At mss. duo Περὶ μὲν τοῦ, εἰ.

(4) Editi ὑμῶν τὸ, Ναὶ, ναί· καὶ τὸ, Οὔ, οὔ. Veteres duo libri ut in contextu legi potest. Aliquanto post mss. duo προσεπών.

(5) Editi προσέπεσον. Antiqui duo libri προσέπεσαν.

μωρίαν, ἀρκεῖν ἡγούμενος τὰ καθόλου πολλάκις εἰρημένα κατὰ πάντων. Ἐπειδὴ δὲ χρείαν ἔχουσιν οἱ ἀσθενέστεροι βοηθείας, μνημονεύσωμεν καὶ τοῦ Ἀποστόλου. Μιμούμενος γὰρ τὸν Κύριον καὶ αὐτός, ποτὲ μὲν εἶπεν· « Ἐάν τις ἀδελφὸς ὀνομαζόμενος, ἢ πόρνος, ἢ πλεονέκτης, ἢ εἰδωλολάτρης, ἢ λοίδορος, ἢ μέθυσος, ἢ ἅρπαξ, τῷ τοιούτῳ μηδὲ συνεσθίειν· » ποτὲ δέ· « Μὴ ψεύδεσθε εἰς ἀλλήλους· » καὶ ἀλλαχοῦ· « Πᾶσα ὀργὴ, καὶ θυμὸς, καὶ κραυγὴ, καὶ βλασφημία ἀρθήτω ἀφ' ὑμῶν, σὺν πάσῃ κακίᾳ. » Καὶ πολλὰ τοιαῦτα πολλάκις εἰπών, ἄνευ τοῦ πρόσθεῖναι τὴν ἀπειλὴν, ἀλλαχοῦ γενικώτερον προστίθησι καὶ τὴν τιμωρίαν, εἰπών· « Μὴ πλανᾶσθε· οὔτε πόρνοι, οὔτε εἰδωλολάτραι, οὔτε μοιχοὶ, οὔτε μαλακοὶ, οὔτε ἀρσενοκοῖται, οὔτε κλέπται, οὔτε πλεονέκται, οὐ μέθυσοι, οὐ λοίδοροι, οὐχ ἅρπαγες βασιλείαν Θεοῦ οὐ κληρονομήσουσιν. » Ἀλλαχοῦ δὲ πάλιν πλατύτερον γράφει. « Καὶ καθὼς οὐκ ἐδοκίμασαν τὸν Θεὸν ἔχειν ἐν ἐπιγνώσει, παρέδωκεν αὐτοὺς ὁ Θεὸς εἰς ἀδόκιμον νοῦν, ποιεῖν τὰ μὴ καθήκοντα· πεπληρωμένους πάσῃ ἀδικίᾳ, πορνείᾳ (6), πονηρίᾳ, πλεονεξίᾳ, κακίᾳ· μεστοὺς φθόνου, φόνου, ἔριδος, δόλου, κακοηθείας· ψιθυριστὰς, καταλάλους, θεοστυγεῖς, ὑβριστὰς, ὑπερηφάνους, ἀλαζόνας, ἐφευρετὰς κακῶν, γονεῦσιν ἀπειθεῖς, ἀσυνέτους, ἀσυνθέτους, ἀστόργους, ἀσπόνδους, ἀνελεήμονας. Οἵτινες, τὸ δικαίωμα τοῦ Θεοῦ ἐπιγόντες, ὅτι οἱ τὰ τοιαῦτα πράσσοντες ἄξιοι θανάτου εἰσὶν, οὐ μόνον αὐτὰ ποιοῦσιν, ἀλλὰ καὶ συνευδοκοῦσι τοῖς πράσσουσι. Διὸ ἀναπολόγητος εἶ, ὦ ἄνθρωπε, πᾶς ὁ κρίνων. Ἐν ᾧ γὰρ κρίνεις τὸν ἕτερον σεαυτὸν κατακρίνεις· τὰ γὰρ αὐτὰ πράσσεις, ὁ κρίνων· » Καὶ πολλαχοῦ ὁμοίως. Ἐξ ὧν δείκνυται, ὅτι, κἂν ἐν τοῖς κατὰ μέρος μὴ ᾖ προσκειμένη ἡ ἀπειλὴ τῇ τιμωρίᾳ ἑκάστῳ εἴδει, ἀναγκαίως ἐπιγινώσκειν ὀφείλομεν, ὅτι ἀφύκτῳ ἀναγκῇ τῇ γενικῇ ὑπολάλλεται ἀποφάσει ὁ καὶ μίαν ἐντολὴν παραβαίνων· τοῦ μὲν Κυρίου ἡμῶν Ἰησοῦ Χριστοῦ ἀποφηναμένου, ὅτι « Ὁ ἀθετῶν ἐμὲ, καὶ μὴ λαμβάνων τὰ ῥήματά μου, ἔχει τὸν κρίνοντα αὐτόν· ὁ λόγος ὃν ἐλάλησα, ἐκεῖνος κρινεῖ αὐτὸν ἐν τῇ ἐσχάτῃ ἡμέρᾳ, » καὶ τὰ ἑξῆς φοβερώτερον· Ἰωάννου δὲ τοῦ Βαπτιστοῦ, οὐ μείζων οὐδεὶς, ὁριστικῶς (7) μαρτυροῦντος, ὅτι « Ὁ ἀπειθῶν τῷ Υἱῷ οὐκ ὄψεται τὴν ζωὴν, ἀλλ' ἡ ὀργὴ τοῦ Θεοῦ μενεῖ ἐπ' αὐτόν. » Τοῦτο γὰρ σύνηθες τῇ θεοπνεύστῳ Γραφῇ καὶ ἐν τῇ Παλαιᾷ Διαθήκῃ. Καὶ γὰρ διὰ Μωϋσέως, πολλὰ τῶν ἐν τῷ νόμῳ γράψαντος, ἄνευ τοῦ προσθεῖναι τὴν ἀπειλὴν (8) κατὰ τοῦ παραβαίνοντος ἢ ἀμελοῦντος, γενικὴν κατὰ πάντων ἐπήγαγε τὴν κατάραν, ἥτις ἐστὶ τῆς δεινοτάτης τιμωρίας προκαταρκτικὴ, εἰπών· « Ἐπικατάρατος πᾶς ὃς οὐκ

A pœnam : sufficere ratus quæ contra omnia in universum sæpenumero dicta erant. Quoniam autem indigent auxilio infirmiores, Apostoli quoque mentionem faciamus. Nam et ipse Dominum imitans, modo quidem dixit : « Si quis frater nominatus, aut fornicator est, aut avarus, aut idolis serviens, aut maledicus, aut ebriosus, aut rapax, cum tali ne cibum quidem sumite [68] ; » modo vero, « Nolite mentiri alius adversus alium [69] ; » et alibi, « Omnis ira, et indignatio, et clamor, et blasplemia tollatur a vobis, cum omni malitia [70]. » Et multa similia sæpe prætermissis minis dixit. Alibi tamen generalius pœnam quoque adjicit ubi dicit : « Nolite errare : neque fornicatores, neque idolis servientes, neque adulteri, neque molles, neque B masculorum concubitores, neque fures, neque avari, neque ebriosi, neque maledici, neque rapaces regnum Dei possidebunt [71]. « Sed iterum alio loco fusius scribit : « Et sicut non probaverunt Deum habere in notitia, tradidit illos Deus in reprobum sensum, ut faciant ea quæ non conveniunt; repletos omni iniquitate, fornicatione, nequitia, avaritia, malitia, plenos invidia, homicidio, contentione, dolo, malignitate, susurrones, detractores, Dei osores, contumeliosos, superbos, arrogantes, inventores malorum, parentibus non obedientes, insipientes, pactorum violatores, sine affectione, absque fœdere, immisericordes. Qui cum justitiam Dei cognovissent, videlicet, quod ii qui talia agunt, digni sint morte, non solum ea faciunt sed etiam assentiuntur facientibus. Propter C quod inexcusabilis es, o homo omnis, qui judicas. In quo enim judicas alterum, teipsum condemnas : eadem enim facis tu, qui judicas [72]. » Atque multis in locis similiter. Ex quibus illud conspicuum est, quod etiamsi singulatim singulis speciebus non sint adjectæ supplicii minæ, necessario cognoscere debemus, eum, qui vel unum præceptum transgreditur, invitabili necessitate sententiæ generali subjacere, cum Dominus noster Jesus Christus pronuntiarit. « Qui spernit me, et non accipit verba mea, habet qui judicet eum ; sermo quem locutus sum, ille judicabit eum in novissimo die [73], » et quæ sequuntur modo formidabiliore ; et Joannes Baptista, quo major nemo [74], in modum definientis hoc testimonium reddat : « Qui D non obedit Filio, non videbit vitam, sed ira Dei manebit super eum [75]. » Hoc enim familiare est Scripturæ sacræ etiam in Testamento **659** Veteri. Nam per Moysem, qui pleraque legis scripsit, con-

[68] I Cor. v, 11. [69] Coloss. III, 9. [70] Ephes. IV, 31. [71] I Cor. VI, 9, 10. [72] Rom. I, 28-32 ; II, 1. [73] Joan. XII, 48. [74] Luc. VII, 28. [75] Joan. III, 36.

(6) Vox πορνείᾳ deest in libris veteribus.

(7) Regii primus et tertius οὐδεὶς εἰ καὶ μὴ ὁριστικῶς· Mox editi μένει, at mss. μενεῖ.

(8) Quod ait scriptor, multa eorum quæ in lege sunt, a Moyse scripta fuisse, id non puto omnibus probatum iri : quasi multa quoque essent, quæ non scripsisset. — Καὶ γὰρ διὰ Μωσέως κ. τ. λ. Verte : *Nam et per Mosen, qui multa in lege scripsit, non additis adversus transgredientem aut negligentem minis, contra omnes generalem induxit maledictionem*, etc.

tra omnes generalem maledictionem, quæ supplicium gravissimum auspicatur, minis adversus unum aliquem transgredientem aut negligentem omissis, subjecit, dicens, « Maledictus omnis qui non permanet in omnibus quæ in libro legis hujus scripta sunt [76]. » Et alibi, « Maledictus, inquit, qui facit opera Domini negligenter [77]. » Si vero maledictus est qui negligenter facit, qui non facit, quonam supplicio dignus est ?

A ἐμμένει πᾶσι τοῖς γεγραμμένοις ἐν τῷ βιβλίῳ τοῦ νόμου τούτου. » Καὶ ἀλλαχοῦ· « Ἐπικατάρατος, φησίν, ὁ ποιῶν (9) τὰ ἔργα Κυρίου ἀμελῶς. » Εἰ δὲ ὁ ἀμελῶς ποιῶν ἐπικατάρατος, ἆρα ὁ μὴ ποιων τίνος ἐστιν ἄξιος ;

## QUÆSTIO VI.

*An inobedientia posita sit in eo, si quid vetitorum fiat, aut etiam in eo, si quid comprobatorum omittatur.*

## RESPONSIO.

1. Cum Dominus noster Jesus Christus hoc judicium validius confirmaret, tunc ut errorem præteritum amoliretur, tum ut nostra corda in sana fide stabiliret, voluit nos docere timorem judiciorum, non solum per verba, verum etiam per exempla: siquidem res ipsæ veritatem magis persuadent. Et primum quidem ait : « Nisi abundaverit justitia vestra plus quam Scribarum et Pharisæorum, non intrabitis in regnum cœlorum [78]. » Atque post integrum hunc locum in quo doctrinam suam præposuit, sententiam una cum exemplo adjunxit, his verbis : « Omnis qui audit verba mea hæc, et non facit ea, assimilabitur viro stulto qui ædificavit domum suam super arenam, et descendit pluvia, et venerunt flumina, et flaverunt venti et impegerunt in domum illam, et cecidit, et fuit ruina illius magna [79]. » Et iterum : « Arborem fici habebat quis plantatam in vinea sua, et venit quærens fructum in illa, et non invenit. Et dicit ad cultorem vineæ : Ecce anni tres sunt, ex quo venio quærens fructum in ipsa, et non invenio : succide illam : ad quid vel terram occupat [80] ? » Et alibi apertius hoc judicium exponit, dicens, « Discedite a me, maledicti, in ignem æternum qui paratus est diabolo, et angelis ejus [81]. » Et adjungit non aliquod facinus admissum, ex iis quæ prohibentur, sed opus aliquod omissum, ex iis quæ comprobantur, dicens : Esurivi enim, et non dedistis mihi manducare : sitivi, et non dedistis mihi potum [82], » etc. Quin et multa similia invenire est, ex quibus ostendi possit non solum eos qui mala agunt, morte esse dignos, quibus et ignis inextinguibilis paratus est, cum quibus et ii qui a bonis operibus vacant, condemnantur, sed eos etiam, qui bona negligenter faciunt. Scriptum namque est : « Maledictus omnis qui facit opera Domini negligenter [83].

2. Tempestivum autem fuerit meminisse etiam Joannis, ad eos, qui per baptismum veniam peccatorum acceperant, dicentis : « Progenies vipera-

## ΕΡΩΤΗΣΙΣ ς'.

Εἰ ἡ ἀπείθεια ἐν τῷ ποιῆσαί τι των ἀπηγορευμένων ἔστιν, ἢ καὶ ἐν τῷ παραλιπεῖν τι των ἐγκεκριμένων.

## ΑΠΟΚΡΙΣΙΣ.

1. Τουτο τὸ κρῖμα σφοδρότερον πιστούμενος ὁ Κύριος ἡμων Ἰησοῦς Χριστὸς, εἰς ἀθέτησιν μὲν τῆς προλαβούσης πλάνης, στηριγμὸν δὲ των ἡμετερων καρδιων ἐν τῇ ὑγιαινούσῃ πίστει, ἠὐδόκησε παιδευσαι ἡμᾶς τὸν φόβον των κρῖμάτων, οὐ μόνον διὰ ῥημάτων, ἀλλὰ καὶ δι' ὑποδειγμάτων· ὡς των πραγμάτων μᾶλλον ἐμποιούντων τὴν πλεροφορίαν τῆς ἀληθείας. Καὶ πρωτον μέν φησιν· « Ἐὰν μὴ περισσεύσῃ ἡ δικαιοσύνη ὑμῶν πλέον των Γραμματέων καὶ Φαρισαίων, οὐ μὴ εἰσέλθητε εἰς τὴν βασιλείαν τῶν οὐρανῶν. » Καὶ μέθ' ὅλην τὴν περικοπὴν τῆς διδασκαλίας αὐτοῦ ἐπήγαγεν ἀπόφασιν μεθ' ὑποδείγματος, εἰπών· « Πᾶς ὁ ἀκούων μου τους λόγους τούτους, καὶ μὴ ποιῶν αὐτοὺς (10), ὁμοιωθήσεται ἀνδρὶ μωρῷ, ὅστις ᾠκοδόμησε τὴν οἰκίαν αὐτου ἐπὶ τὴν ἄμμον, καὶ κατέβη ἡ βροχὴ, καὶ ἦλθον οἱ ποταμοὶ, καὶ ἔπνευσαν οἱ ἄνεμοι, καὶ προσέρηξαν τῇ οἰκίᾳ ἐκείνῃ, καὶ ἔπεσε, καὶ ἦν ἡ πτωσις αὐτῆς μεγάλη· » καὶ πάλιν· « Συκῆν εἶχέ τις πεφυτευμένην ἐν τῷ ἀμπελῶνι αὐτου, καὶ ἦλθε ζητῶν καρπὸν ἐν αὐτῇ, καὶ οὐχ εὗρε. Καὶ λέγει πρὸς τὸν ἀμπελουργόν· Ἰδοὺ τρία ἔτη ἔρχομαι ζητῶν καρπὸν ἐν αὐτῇ, καὶ οὐχ εὑρίσκω· ἔκκοψον αὐτήν· ἵνα τί καὶ τὴν γῆν καταργεῖ (11) ; » Καὶ ἀλλαχοῦ φανερώτερον ἐκτίθεται τὸ κρῖμα τοῦτο, λέγων· « Πορεύεσθε ἀπ' ἐμοῦ, οἱ κατηραμένοι, εἰς τὸ πυρ τὸ αἰώνιον, τὸ ἡτοιμασμένον τῷ διαβόλῳ καὶ τοῖς ἀγγέλοις αὐτοῦ. » Καὶ ἐπιφέρει οὐχὶ ἐργασίαν τινὸς των ἀπηγορευμένων, ἀλλ' ἔλλειψιν τῶν ἐγκεκριμένων ἔργων, εἰπών· « Ἐπείνασα γὰρ, καὶ οὐκ ἐδώκατέ μοι φαγεῖν· ἐδίψησα, καὶ οὐκ ἐμοτίσατέ με, » καὶ τὰ ἑξῆς. Καὶ πολλὰ τοιαυτα ἄν τις εὑροι πρὸς ἀποδειξιν, ὅτι οὐ μόνον (12) οἱ τὰ πονηρὰ ἐργαζόμενοι ἄξιοι θανάτου εἰσὶν, οἷς καὶ τὸ πυρ τὸ ἄσβεστον ἡτοιμάσθη, μεθ' ὧν κατακρίνονται καὶ οἱ ἀργοῦντες ἀπὸ των καλῶν, ἀλλὰ καὶ οἱ ἀμελως ποιοῦντες. Γέγραπται γὰρ· « Ἐπικατάρατος πᾶς ὁ ποιῶν τὰ ἔργα Κυριου ἀμελως. »

2. Καιρὸς δ' ἂν εἴη (13) μνημονευσαι καὶ Ἰωάννου πρὸς τοὺς λαβόντας τὴν ἄφεσιν των ἁμαρτημάτων διὰ του βαπτίσματος, λέγοντος· « Γεννήματα ἐχι-

[76] Deut. XXVII, 26. [77] Jerem. XLVIII, 10. [78] Matth. V, 20. [79] Matth. VII, 26, 27. [80] Luc. XIII, 6, 7. [81] Matth. XXV, 41. [82] ibid. 42. [83] Jerem. XLVIII, 10.

(9) Veteres nostri libri Πᾶς ὁ ποιῶν.
(10) Reg. tertius Πᾶς ὅστις ἀκούει μου τους λόγους τούτους, καὶ μὴ ποιεῖ αὐτούς.
(11) Editi καταργῇ. Reg secundus καταργεῖ.
(12) Codices duo μόνοι.
(13) Illud εἴη ex veteribus libris addidimus.

δνῶν, τίς ὑπέδειξεν ὑμῖν φυγεῖν ἀπὸ τῆς μελλούσης ὀργῆς ; Ποιήσατε οὖν καρποὺς ἀξίους (14) τῆς μετανοίας. Καὶ μὴ δόξητε λέγειν ἐν ἑαυτοῖς Πατέρα ἔχομεν τὸν Ἀβραάμ· λέγω γὰρ ὑμῖν, ὅτι δύναται ὁ Θεὸς ἐκ (15) τῶν λίθων τούτων ἐγεῖραι τέκνα τῷ Ἀβραάμ. Ἤδη δὲ ἡ ἀξίνη πρὸς τὴν ῥίζαν τῶν δένδρων κεῖται. Πᾶν οὖν δένδρον, μὴ ποιοῦν καρπὸν καλὸν, ἐκκόπτεται, καὶ εἰς πῦρ βάλλεται. » Ὧν ἕκαστον οὐκ ἐργασίαν κακοῦ τινος δηλοῖ, ἀλλ' ἀργίαν τοῦ τῆς θεοσεβείας δικαιώματος· Εἰ γὰρ ἐπικατάρατος πᾶς ὁ ποιῶν τὰ ἔργα Κυρίου ἀμελῶς, ὅτι οὐ (16) μετὰ τῆς πρεπούσης ἐποίησε προθυμίας, πόσῳ μᾶλλον ἐπικατάρατοι οἱ μήτε ποιεῖν ὁπωσοῦν τὸ ἀγαθὸν ἀνασχόμενοι ; Καὶ δικαίως ἀκούουσι· « Πορεύεσθε ἀπ' ἐκοῦ, οἱ κατηραμένοι, εἰς τὸ πῦρ τὸ αἰώνιον, τὸ ἡτοιμασμένον τῷ διαβόλῳ καὶ τοῖς ἀγγέλοις αὐτοῦ. » Ὡς ἐκ πάντων δῆλον, ὅτι ἀναγκαίως τάχους πλείονος καὶ σπουδῆς ἀόκνου χρεία μετ' ἐπιθυμίας ἀγαθῆς καὶ ἀμετεωρίστου ἐν ταῖς ἐντολαῖς τοῦ Κυρίου ἡμῶν Ἰησοῦ Χριστοῦ, ἵνα ἄξιοι τοῦ μακαρισμοῦ γενώμεθα καὶ αὐτοὶ, καθὼς εἶπεν αὐτὸς ὁ Κύριος ἡμῶν Ἰησοῦς Χριστὸς ὁ μονογενὴς Υἱὸς τοῦ Θεοῦ τοῦ ζῶντος· « Μακάριοι οἱ πεινῶντες καὶ διψῶντες τὴν δικαιοσύνην, ὅτι αὐτοὶ χορτασθήσονται. »

rum, quis demonstravit vobis fugere a ventura ira? Facite ergo fructus dignos pœnitentiæ. Et **660** ne liceat vobis dicere intra vosmetipsos: Patrem habemus Abraham; dico enim vobis quod potest Deus ex lapidibus istis suscitare filios Abrahæ. Jam autem securis ad radicem arborum posita est. Omnis ergo arbor, quæ non facit fructum bonum, exciditur, et in ignem conjicitur[84]. » Quæ singula non ostendunt malum aliquod fuisse patratum, sed prætermissum esse pietatis officium. Si enim maledictus est, quisquis opera Domini facit negligenter, quod ea non cum congruenti animi alacritate fecerit, quanto magis maledicti, qui ne facere quidem bonum ullo modo volunt? Nec immerito audiunt : « Discedite a me, maledicti, in ignem æternum, qui paratus est diabolo, et angelis ejus[85]. » Quare ex his planum est, necessario in præceptis Domini nostri Jesu Christi, celeritate multa et impigro studio una cum bono ac intento desiderio opus esse; ut et ipsi efficiamur digni beatitudine, sicut ipse Dominus noster Jesus Christus unigenitus Dei vivi Filius dixit : « Beati qui esuriunt et sitiunt justitiam, quoniam ipsi saturabuntur[86]. »

ΕΡΩΤΗΣΙΣ Ζ'.

Εἰ δυνατόν ἐστιν, ἢ εὐάρεστον, ἢ εὐπρόσδεκτον Θεῷ. τὸν ἁμαρτίᾳ δουλεύοντα ποιεῖν δικαίωμα κατὰ τὸν τῆς θεοσεβείας τῶν ἁγίων κανόνα.

QUÆSTIO VII.

*An liceat, aut complacitum, aut gratum Deo sit, eum qui peccato servit, justitiæ opus facere, secundum regulam pietatis sanctorum.*

ΑΠΟΚΡΙΣΙΣ.

Ἐν μὲν τῇ Παλαιᾷ Διαθήκῃ τοῦ Θεοῦ λέγοντος · « Ὁ ἁμαρτωλὸς ὁ θύων μόι μόσχον ὡς ὁ ἀποκτείνων (17) κύνα, καὶ ὁ προσφέρων σεμίδαλιν ὡς αἷμα ὕειον, » καὶ τοσαύτην περὶ τῶν προσφερομένων εἰς θυσίαν νομοθετήσαντος ἀκρίβειαν, καὶ τὸ φοβερὸν κρῖμα κατὰ τοῦ πλημμελήσαντος θέντος · ἐν δὲ τῇ Καινῇ Διαθήκῃ τοῦ Κυρίου ἡμῶν Ἰησοῦ Χριστοῦ δι' ἑαυτοῦ ἐν τοῖς Εὐαγγελίοις εἰπόντος, ὅτι « Ὁ ποιῶν τὴν ἁμαρτίαν, δοῦλός ἐστι τῆς ἁμαρτίας · » καὶ, « Οὐδεὶς δύναται δυσὶ κυρίοις δουλεύειν · » καὶ, « Οὐ δύνασθε Θεῷ δουλεύειν καὶ μαμμωνᾷ · » καὶ φανερώτατα δογματίσαντος · « Οὕτω πᾶς ἐξ ὑμῶν, ὃς οὐκ (18) ἀποτάσσεται πᾶσι τοῖς ἑαυτοῦ ὑπάρχουσιν, οὐ δύναταί μου εἶναι μαθητής · » εἰ δὲ περὶ τῶν μέσων τοιαύτη ἀπόφασις, τί ἄν τις εἴποι περὶ τῶν ἀπηγορευμένων ; Διὰ δὲ τοῦ Ἀποστόλου · « Μὴ γίνεσθε ἑτεροζυγοῦντες ἀπίστοις · τίς γὰρ μετοχὴ δικαιοσύνῃ καὶ ἀνομίᾳ ; ἢ τίς κοινωνία φωτὶ πρὸς σκότος ; τίς δὲ συμφώνησις Χριστῷ πρὸς Βελίαρ ; ἢ τίς μερὶς πιστῷ μετὰ ἀπίστου ; τίς δὲ συγκατάθεσις ναῷ Θεοῦ μετὰ εἰδώλων ; » τὸ παντάπασιν ἀδύνατον καὶ ἀπαρέσκον Θεῷ, καὶ ἐπικίνδυνον τῷ τολμῶντι δεδήλωται.

RESPONSIO.

Cum Deus in Veteri quidem Testamento dicat, « Peccator sacrificans mihi vitulam, est velut qui occidit canem, et offerens similam, velut qui offert sanguinem suillum[87], » præscripseritque sedulitatem tantam circa ea quæ in sacrificium offerebantur, et statuerit judicium horrendum adversus delinquentem; in Novo vero Testamento Dominus noster Jesus Christus per seipsum in Evangeliis dixerit : « Qui facit peccatum, servus est peccati[88] ; » et : « Nemo potest duobus dominis servire[89]; » et : « Non potestis Deo servire et mammonæ[90]; » et tradiderit dogma apertissimum, dicens: « Sic omnis ex vobis, qui non renuntiat omnibus quæ possidet, non potest meus esse discipulus[91]; » si igitur de mediis sententia talis lata est, quid quis dixerit de prohibitis? Cumque per Apostolum dicat, « Nolite jugum ducere cum infidelibus: quæ enim participatio justitiæ cum iniquitate? aut quæ societas luci ad tenebras? quæ autem conventio Christi ad Beliar? aut quæ pars fideli cum infideli? qui autem consensus templo Dei cum idolis[92]? » declaratum est rem propositam nullo modo licere, ingratamque Deo esse

[84] Matth. III, 7-10. [85] Matth. XXV, 41. [86] Matth. V, 6. [87] Isa. LXVI, 3. [88] Joan. VIII, 34. [89] Matth. VI, 24. [90] ibid. [91] Luc. XIV, 33. [92] II Cor. VI, 14-16.

(14) Editi ἀξίους καρποὺς. Veteres duo libri inverso ordine καρποὺς ἀξίους. Quod proxime sequitur, ita legitur conversum in Vulgata, *et ne velitis dicere intra vos.*

(15) Unus ms. καὶ ἐκ. Statim mss. duo Ἤδη δὲ καί.

(16) Editi ὅτι μή. Reg. primus ὅτι οὐ. Ibidem mss. duo pro πρεπούσης habent προσηκούσης. Subinde editi οἱ μὴ ποιεῖν. At mss. tres οἱ μήτε ποιεῖν.

(17) Veteres duo libri ἀποκτένων. Mox editi αἷμα ὑῶν. At mss. duo αἷμα ὕειον.

(18) Unus ms. ὅστις οὐκ.

et audenti periculosam. Quapropter, adhortor, faciamus, quemadmodum Dominus docet, arborem bonam, et fructum ipsius bonum [93], atque purgemus primum internam poculi ac patinæ partem, et tunc externa ipsius pars erit munda tota [94]. Atque per Apostolum eruditi [95], mundemus nosmetipsos ab omni carnis et spiritus inquinamento, et tunc perficiamus sanctificationem in dilectione Christi, ut reddamur Deo grati ac Domino accepti, ad regnum cœlorum.

A Διόπερ παρακαλῶ, ὡς διδάσκει ὁ Κύριος, ποιήσωμεν τὸ δένδρον καλὸν, καὶ τὸν καρπὸν αὐτου καλὸν, καὶ καθαρίσωμεν πρῶτον τὸ ἐντὸς τοῦ ποτηρίου καὶ τῆς παροψίδος, καὶ τότε τὸ ἐκτὸς αὐτοῦ ἔσται καθαρὸν ὅλον. Καὶ διὰ τοῦ Ἀποστόλου παιδευθέντες, καθαρίσωμεν ἑαυτοὺς ἀπὸ παντὸς μολυσμοῦ σαρκὸς καὶ πνεύματος, καὶ τότε ἐπιτελῶμεν ἁγιωσύνην ἐν ἀγάπῃ Χριστοῦ, ἵνα εὐάρεστοι τῷ Θεῷ καὶ εὐπρόσδεκτοι τῷ Κυρίῳ γινώμεθα (19) εἰς τὴν βασιλείαν τῶν οὐρανῶν.

## QUÆSTIO VIII.

*An acceptum sit Deo opus præcepti, si non convenienter Dei præcepto fiat.*

## ΕΡΩΤΗΣΙΣ Η΄.

Εἰ εὐπρόσδεκτόν ἐστι τῷ Θεῷ τὸ ἔργον τῆς ἐντολῆς, μὴ ἀκολούθως κατ' ἐντολὴν τοῦ Θεου γινόμενον.

**661** RESPONSIO.

1. Hujus quæstionis explanationem et quasi quamdam regulam quam in omni ejusmodi negotio sequamur, ex Veteri Testamento discimus, ubi velut ex persona Dei dicit: « Si recte quidem obtuleris, recte vero non diviseris, peccasti. Quiesce, ad te conversio ejus [96]; » sicut non solum acceptum non sit, quod non est oblatum legitime; sed imputetur etiam sic offerenti ad peccatum: quin et juxta allatam ab Apostolo similitudinem, discere est, velut per humanum exemplum, regulam pietatis generatim in omnibus inviolabilem esse, ubi dicit: « Etiamsi certet quis, non coronatur, nisi legitime certaverit [97]. » Imo cum timore majore licet ipsius Domini nostri Jesu Christi meminisse, qui modum ac regulam exponit his verbis: « Beatus ille servus, quem cum venerit Dominus, invenerit sic facientem [98]. » Etenim cum hac voce, « sic, » usus est, ostendit a beatudine excidisse eum, qui non sic facit, quemadmodum ex multis tum Veteris tum Novi Testamenti historiis ac dictis accurate edoceri ac certissime convinci possumus. Illud autem, « non sic, » fit, cum aliquid fit aut præter locum, aut præter tempus, aut præter personam, aut præter rem, aut præter modum, aut præter ordinem, aut denique cum non fit eo, quo decet, animo.

ΑΠΟΚΡΙΣΙΣ.

1. Τούτου τοῦ ἐρωτήματος σαφήνειαν καὶ ὥσπερ κανόνα τινὰ κατὰ παντὸς τοῦ τοιούτου πράγματος παιδευόμεθα παρὰ μὲν τῆς Παλαιᾶς Διαθήκης, ὡς ἐκ προσώπου τοῦ Θεοῦ λεγούσης· « Ἐὰν ὀρθῶς μὲν προσενέγκῃς, ὀρθῶς δὲ μὴ διέλῃς, ἥμαρτες· Ἡσύχασον· πρὸς σὲ ἡ ἀποστροφὴ αὐτου· » ὡς μὴ μόνον ἀπρόσδεκτον εἶναι τὸ προσενεχθὲν μὴ νομίμως, ἀλλὰ καὶ εἰς ἁμαρτίαν λογισθῆναι τῷ οὕτω προσενέγκαντι. Καθ' ὁμοιότητα δὲ τοῦ Ἀποστόλου ἔστιν, ὥσπερ δι' ὑποδείγματος ἀνθρωπίνου, τὸν τῆς θεοσεβείας ἀπαράβατον κανόνα καθολικῶς κατὰ πάντων μαθεῖν, εἰπόντος· « Κἂν ἀθλῇ τις, οὐ στεφανοῦται, ἐὰν μὴ νομίμως ἀθλήσῃ. » Μετὰ πλείονος δὲ φόβου, αὐτοῦ τοῦ Κυρίου ἡμῶν Ἰησοῦ Χριστοῦ μνημονεῦσαι ἔστιν, ὅρον ἐκθεμένου ἐν τῷ εἰπεῖν· « Μακάριος ὁ δοῦλος ἐκεῖνος, ὃν ἐλθὼν ὁ Κύριος εὑρήσει ποιοῦντα οὕτως. » Τὸ γὰρ, « οὕτως, » εἰπὼν, ἔδειξεν, ὅτι ὁ μὴ οὕτως ποιῶν τοῦ μακαρισμου ἐκπέπτωκεν· ὡς ἐκ πολλῶν τῶν τε ἐν τῇ Παλαιᾷ καὶ ἐν τῇ Καινῇ Διαθήκῃ ἱστορουμένων καὶ λεγομένων ἔστιν ἀκριβῶς μαθεῖν καὶ πληροφορηθῆναι. Τὸ δὲ, « μὴ οὕτως, » γίνεται ἢ παρὰ τόπον, ἢ παρὰ καιρὸν, ἢ παρὰ πρόσωπον, ἢ παρὰ πρᾶγμα, ἢ παρὰ μέτρον, ἢ παρὰ τάξιν, ἢ παρὰ διαθεσιν.

2. Primum autem, quomodo præter locum aliquid fiat, videamus. Apostolus sane, quo res clarius exhiberet, eosque, qui audiunt quæ pietatem decent, juvaret, iis quæ consuetudinem obtinuerant, utitur, cum dicit: « Annon natura ipsa docet vos, quod viro quidem si comam nutriat, ignominia sit, mulieri vero si comam nutriat, gloria sit illi [99]? » etc. Par igitur fuerit nos etiam iis, quæ in natura obtinuere, ad præsentis vitæ necessitatem uti. Etsi enim vita in cibo ac potu continetur, quis tamen sapientium velit in foro edere ac bibere? Aut quis velit semina in saxa conjicere, ut et illa ipsa semina, et fructus exspectatos perdat? Atque multa invenias præter locum periculose, aut

2. Ἴδωμεν δὲ τὸν λόγον πρῶτον τοῦ παρὰ τόπον. Τοῦ Ἀποστόλου τοίνυν τοῖς ἐν τῇ συνηθείᾳ κεκραμένοις χρησαμένου εἰς σαφεστέραν παράστασιν καὶ βοήθειαν τοῖς ἀκούουσι τῶν τῇ εὐσεβείᾳ πρεπόντων, ἐν τῷ εἰπεῖν· « Ἡ (20) οὔτε αὐτὴ ἡ φύσις διδάσκει ὑμᾶς, ὅτι ἀνὴρ μὲν, ἐὰν κομᾷ, ἀτιμία αὐτῷ ἐστι, γυνὴ δὲ ἐὰν κομᾷ, δόξα αὐτῇ ἐστι; » καὶ τὰ ἑξῆς· ἀκόλουθον ἂν εἴη καὶ ἡμᾶς τοῖς ἐν τῇ φύσει κεκραμένοις πρὸς τὰ ἀναγκαῖα τῆς παρούσης ζωῆς χρήσασθαι. Τοῦ γὰρ ἐσθίειν καὶ πίνειν συνέχοντος τὴν ζωὴν, τίς τῶν σωφρονούντων ἀνέχεται ἐπὶ τῆς ἀγορᾶς ἐσθίειν καὶ πίνειν; Ἢ τίς ἀνέχεται κατὰ πετρῶν (21) καταβαλεῖν τὰ σπέρματα ἐπὶ ζημίᾳ αὐτῶν τούτων, καὶ τῶν προσδοκηθέντων καρπῶν;

[93] Matth. XII, 33. [94] Matth. XXIII, 26. [95] II Cor. VII, 1. [96] Genes. IV, 7. [97] II Tim. II, 5, [98] Matth. XXIV, 46. [99] I Cor. XI, 14, 15.

(19) Antiqui duo libri γενώμεθα.
(20) Vocula ἡ in nostris mss. deest.
(21) Veteres duo libri πετρῶν ἢ θαλάσσης, *in saxa, aut in mare.* Mox unus ms. τούτων τε καί.

Καὶ πολλὰ ἂν τις εὕροι παρὰ τόπον ἐπικινδύνως γινόμενα, ἤτοι κατεγνωσμένως. Πάλιν δὲ τοῦ Ἀποστόλου μνημονεύοντες εἰπόντος· « Ταῦτα τυπικῶς συνέβαινεν ἐκείνοις· ἐγράφη δὲ πρὸς νουθεσίαν ἡμῶν, εἰς οὓς τὰ τέλη τῶν αἰώνων κατήντηκεν (22)· » ἴδωμεν εἰ μὴ τὰ νενομοθετημένα ὑπὸ τοῦ Θεοῦ πρὸς θεοσέβειαν, κοινωνίαν ἔχοντα πρὸς ἀλλήλα, τὴν διαφορὰν ἐφύλαξεν ἀπαραβάτως. Τὰ μὲν γὰρ ἀφωρίστο τῇ Ἱερουσαλήμ, καὶ ἔξω ποιήσαντες ἐκινδύνευον· τὰ δὲ καὶ πλέον, ὅτι καὶ ἐν αὐτῷ τῷ ναῷ καὶ τῷ θυσιαστηρίῳ, καὶ ἐν αὐτῇ τῇ Ἱερουσαλήμ, ἢ ἄλλοις τόποις, ἀλλὰ τοῖς πρὸς Θεοῦ λατρείαν ἦν ἐγκεκριμένα (23), καὶ οὔτε τὰ ἐν τῷ ναῷ καὶ ἐν τῷ θυσιαστηρίῳ γινόμενα ἐν ἄλλοις τόποις τῆς Ἱερουσαλὴμ γίνεσθαι ἐτολμᾶτο, οὔτε τὰ ἐν ἄλλοις τόποις, καὶ ἐν τῷ ναῷ συγκεχώρητο. Ἡμῖν δὲ παρὰ τόπον μὲν κινδυνεύει ἡ ἐντολή· μάλιστα, ἐὰν τὰ τῆς ἱερωσύνης μυστήρια ἐπιτελῶμεν ἐν βεβήλοις τόποις· τοῦ τοιούτου πράγματος ἀπόδειξιν μὲν ἔχοντος τῆς καταφρονήσεως τοῦ ἐπιτελοῦντος, σκανδαλίζοντος δὲ ἄλλον ἐπ' ἄλλο τι πάθος πολυτρόπως διὰ τὴν τῶν πολλῶν ἐν τῇ γνώσει διάφορον ἀσθένειαν.

3. Ἐὰν δέ τις λέγῃ, Τί οὖν ὁ Ἀπόστολος εἶπε· « Βούλομαι οὖν τοὺς ἄνδρας προσεύχεσθαι ἐν παντὶ τόπῳ, » διὰ τὸ τὸν Κύριον ἐν παντὶ τόπῳ τὴν ἐξουσίαν τῆς προσκυνήσεως δεδόναι, ἐν τῷ εἰρηκέναι· « Οὔτε ἐν Ἱερουσαλὴμ, οὔτε ἐν (24) τῷ ὄρει τούτῳ προσκυνήσετε τῷ Πατρί; » Ἐκεῖνο ἔστιν εἰπεῖν, ὅτι τὸ, « ἐν παντὶ, » οὐ περιλαμβάνει τοὺς ἀφωρισμένους τόπους ταῖς ἀνθρωπίναις χρείαις, καὶ ἀκαθάρτοις καὶ βδελυκτοῖς πράγμασιν, ἀλλὰ πλατύνει ἀπὸ τῆς περιγραφῆς τῆς Ἱερουσαλὴμ εἰς πάντα τόπον τῆς οἰκουμένης, καὶ κατὰ τὴν προφητείαν τῆς θυσίας, τὸν ἐσπουδασμένως δηλονότι ἀνατιθέμενον τῷ Θεῷ, εἰς τὴν ἱερουργίαν (25) τοῦ ἐνδόξου μυστηρίου. Καὶ γὰρ ἀκούσαντες τοῦ προφήτου λέγοντος· « Ὑμεῖς ἱερεῖς Θεοῦ κληθήσεσθε (26)· » οὔτε πάντες τῆς τοιᾶσδε ἱεροσύνης ἢ λειτουργίας τὴν ἐξουσίαν ἁρπάζομεν, οὔτε ἄλλος τὴν ἄλλῳ δοθεῖσαν χάριν ἐν ἐξουσίᾳ ἐστὶν ἑαυτῷ λαμβάνειν· ἀλλ' ἕκαστος τῶν πιστῶν ἐν τοῖς ἰδίοις ὅροις μένει τῆς δωρεᾶς τοῦ Θεοῦ, τοῦ Ἀποστόλου παιδεύοντος ἡμᾶς ἐν τῷ λέγειν πρὸς πάντας μὲν, « Παρακαλῶ δὲ ὑμᾶς, ἀδελφοὶ, διὰ τῶν οἰκτιρμῶν τοῦ Θεοῦ παραστῆσαι τὰ σώματα ὑμῶν θυσίαν ζῶσαν, ἁγίαν, εὐάρεστον τῷ Θεῷ, τὴν λογικὴν λατρείαν ὑμῶν· καὶ μὴ συσχηματίζεσθε τῷ αἰῶνι τούτῳ, ἀλλὰ μεταμορφοῦσθε ἐν τῇ ἀνακαινώσει τοῦ νοὸς ὑμῶν, εἰς τὸ δοκιμάζειν ὑμᾶς, τί τὸ θέλημα τοῦ Θεοῦ τὸ ἀγαθὸν, καὶ εὐάρεστον, καὶ τέλειον· » πρὸς ἕκαστον δὲ σαφῶς διακρίνοντος μὲν

A etiam vitiose fieri. Rursus autem memores Apostoli, qui dixit: « Hæc in figura contingebant illis: scripta sunt autem propter admonitionem nostri, in quos fines sæculorum devenerunt [1]; » videamus num ea quæ sancita sunt a Deo ad pietatem, et quæ societatem inter se habent, differentiam inviolabiliter servarint. Alia enim assignata erant Jerosolymis, et qui extra fecissent, periclitabantur: alia vero, eaque plura, et in ipso templo, et in altari, et in ipsa Jerusalem, aliisque locis, erant ad cultum Deo exhibendum selecta; nec quisquam quæ in templo et altari fiebant, in aliis Jerosolymæ **662** locis facere audebat, neque quæ in aliis locis fiebant, etiam in templo fieri permittebantur. Periculum est quoque, ne nos præter B locum mandatum conficiamus; maxime, si sacerdotii mysteria celebremus in profanis locis, cum ejusmodi res contemptum ostenderet in celebrante, et alii esset offendiculo pro alia variaque affectione, ob diversam multorum in harum rerum cognitione infirmitatem.

3. Quod si dicat quispiam: Cur igitur Apostolus dixit: « Volo ergo viros orare in omni loco [2], » propterea, videlicet, quod Dominus adorandi in omni loco potestatem dedit, his verbis: « Neque in Jerosolymis, neque in monte hoc adorabitis Patrem [3]? » Hoc dicere licet, quod illud, « in omni, » non comprehendit loca humanis usibus ac immundis ac profanis negotiis destinata, sed ab C Jerosolymorum usque ambitu ad omnem totius orbis locum adorationem extendit, et juxta sacrificii prophetiam [4], ad eum locum qui studiose videlicet Deo dicatus sit, ad gloriosi mysterii sacrificium celebrandum. Etsi enim audivimus prophetam dicentem: « Vos sacerdotes Dei vocabimini [5]; » tamen neque omnes ejusmodi sacerdotii aut ministerii potestatem usurpamus, neque alius alii datam gratiam sibi sumere potest, sed fideles singuli intra proprios doni Dei fines manent, ita docente nos Apostolo, cum dicit ad omnes quidem: « Obsecro autem vos, fratres, per miserationes Dei, ut exhibeatis corpora vestra hostiam viventem, sanctam, Deo placentem, rationalem cultum vestrum: et nolite conformari huic sæculo, sed transformamini D in novitate spiritus vestri, ut probetis, quæ sit voluntas Dei bona, et beneplacens, et perfecta [6]; » unicuique vero perspicue distinguit ministerium cuique conveniens, prohibetque alienum ordinem invadere, ubi ait: « Dico enim per Dei gratiam

[1] I Cor. x, 11. [2] I Tim. II, 8. [3] Joan. IV, 21. [4] Malach. I, 11. [5] Isa. LXI, 6. [6] Rom. XII, 1, 2.

(22) Codex unus κατήντησεν.

(23) Editi ἀλλὰ τῆς πρὸς Θεὸν λατρείας ἦν κεκριμένα. Codex Combefis. ἀλλὰ τοῖς πρὸς Θεοῦ λατρείαν ἦν ἐγκεκριμένα· ubi illud τοῖς aut redundat, aut sumi debet pro ἐπὶ τοῖς, hoc est, ἐπὶ τούτοις *præterea*. Et alius codex habet quoque ἐγκεκριμένα.

(24) Reg. primus ἐν παντὶ τρόπῳ δεδόναι τὴν ἐξουσίαν τῆς προσκυνήσεως ἐπαγγείλασθαι ἐν τῷ εἰρηκέναι· Ἔρχεται ὥρα ὅτε οὔτε ἐν Ἱεροσολύμοις οὔτε ἐν, etc. Mox duo mss. ἐκεῖνα ἔστιν εἰπεῖν.

(25) Lege Ducæum in illud, εἰς τὴν ἱερουργίαν, etc.

(26) Editi et Reg. secundus Ὑμεῖς δὲ πάντες ἱερεῖς, *vos autem omnes sacerdotes Dei vocabimini*. Alii duo mss. simpliciter Ὑμεῖς ἱερεῖς, nec aliter legitur apud Isaiam.

quæ data est mihi, cuilibet versanti inter vos, ut ne plus sapiat quam oportet sapere, sed sapiat ad sobrietatem, sicut unicuique Deus divisit mensuram fidei [7].» Quin etiam per mutuam necessariamque membrorum corporeorum ordinationem, quæ ad elegantiam securitatem que tendit, moderatur in nobis nostrum illum statum mutuum, ut Deo in dilectione Christi Jesu in differentiam donorum placeamus. Quippe dicit: « Sicut in uno corpore multa membra habemus, omnia autem membra non eumdem actum habent: ita multi unum corpus sumus in Christo, singuli autem alter alterius membra; habentes autem donationes secundum gratiam quæ data est nobis differentes, sive prophetiam secundum rationem fidei, sive ministerium in ministrando [8], » etc.

4. Si vero ii qui operam mutuam conferunt ad unum illum attingendum scopum, quo videlicet placeant Deo, ac tantam inter se habent conjunctionem societatis in dilectione Christi, ipsi tamen proprium locum accepti doni transgredi non permittuntur, quomodo non multo **663** magis loca alienis et contrariis rebus addicta debemus a sanctis secernere? Etenim tum ex omnibus quæ ex divina Scriptura relata sunt, tum ex ejusmodi aliis, et ex memoratis prius exemplis discamus oportet, opus, quod præter locum fit, in finem proposito scopo contrarium cedere. De eo autem, quod præter tempus geritur, ipsum Dominum nostrum Jesum Christum jam audire licet, qui dicit: « Quapropter simile factum est regnum cœlorum decem virginibus, quæ accipientes lampades suas, exierunt obviam sponso. Quinque autem ex eis erant prudentes, et quinque fatuæ: quæ fatuæ acceptis lampadibus suis, non sumpserunt oleum secum: prudentes vero acceperunt oleum in vasis suis. Moram autem faciente sponso, dormitaverunt omnes, et dormierunt. Media autem nocte clamor factus est, Ecce sponsus venit, exite obviam ei. Tunc surrexerunt omnes virgines illæ, et ornaverunt lampades suas. Fatuæ autem sapientibus dixerunt: Date nobis de oleo vestro, quia lampades nostræ exstinguuntur. Responderunt prudentes, dicentes: Ne forte non sufficiat nobis et vobis; ite potius ad vendentes, et emite vobis. Dum autem irent emere, venit sponsus, et quæ paratæ erant, intraverunt cum eo ad nuptias: et clausa est janua. Novissime vero veniunt et reliquæ virgines, dicentes: Domine, Domine, aperi nobis: at ille

[7] Rom. XII, 3. [8] ibid. 4-7.

A τὴν ἑκάστῳ πρέπουσαν λειτουργίαν, κωλύοντος δὲ ἐπεμβαίνειν ἀλλοτρίῳ τάγματι, ἐν τῷ λέγειν· « Λέγω γὰρ διὰ τῆς χάριτος τοῦ Θεοῦ (27) τῆς δοθείσης μοι, παντὶ τῷ ὄντι ἐν ὑμῖν, μὴ ὑπερφρονεῖν, παρ' ὃ δεῖ φρονεῖν, ἀλλὰ φρονεῖν εἰς τὸ σωφρονεῖν, ἑκάστῳ ὡς ὁ Θεὸς ἐμέρισε μέτρον πίστεως· » καὶ διὰ τῆς ἐν ἀλλήλοις τῶν μελῶν τοῦ σώματος πρὸς τὸ εὔσχημον καὶ ἀκίνδυνον κατηναγκασμένης εὐταξίας κανονίζοντες ἐν ἡμῖν τὴν ἡμῶν πρὸς ἀλλήλους εὐάρεστον τῷ Θεῷ ἐν ἀγάπῃ Χριστοῦ Ἰησοῦ εὐταξίαν ἐν τῇ διαφορᾷ τῶν χαρισμάτων. Λέγει γάρ· « Καθάπερ ἐν ἑνὶ σώματι μέλη πολλὰ ἔχομεν, πάντα δὲ τὰ μέλη οὐ τὴν αὐτὴν ἔχει πρᾶξιν· οὕτως οἱ πολλοὶ ἓν σῶμά ἐσμεν ἐν Χριστῷ, ὁ δὲ καθεὶς ἀλλήλων μέλη· ἔχοντες δὲ χαρίσματα κατὰ τὴν χάριν τὴν δοθεῖσαν ἡμῖν B διάφορα, εἴτε προφητείαν κατὰ τὴν ἀναλογίαν τῆς πίστεως, εἴτε διακονίαν ἐν τῇ διακονίᾳ,» καὶ τὰ ἑξῆς (28).

4. Εἰ δὲ οἱ συνεργοῦντες ἀλλήλοις πρὸς τὸν ἕνα σκοπὸν τῆς πρὸς Θεὸν εὐαρεστήσεως, καὶ τοσαύτην ἔχοντες πρὸς ἀλλήλους συνάφειαν κοινωνίας ἐν ἀγάπῃ Χριστοῦ, τὸν ἴδιον τόπον τοῦ χαρίσματος ὑπερβαίνειν οὐκ ἐπιτρέπονται, πῶς οὐχὶ πολλῷ πλέον τοῖς ἀλλοτρίοις καὶ ἐναντίοις πράγμασιν ἀφωρισμένους τόπους διακρίνειν ἀπὸ τῶν ἁγίων ὀφείλομεν; Ἐκ πάντων γὰρ τῶν (29) πνημονευθέντων ἐκ τῆς θεοπνεύστου Γραφῆς, καὶ τῶν τοιούτων, καὶ τῶν προρρηθέντων ὑποδειγμάτων παιδεύεσθαι ἡμᾶς χρὴ, ὅτι ἡ παρὰ τόπον ἐνέργεια εἰς τὸ ἐναντίον τοῦ προκειμένου σκοποῦ περιτρέπει τὸ τέλος. Παρὰ καιρὸν δὲ, αὐτοῦ τοῦ Κυρίου ἡμῶν Ἰησοῦ Χριστοῦ ἔστιν C ἀκοῦσαι, λέγοντος· « Διὰ τοῦτο ὡμοιώθη ἡ βασιλεία τῶν οὐρανῶν δέκα παρθένοις, αἵτινες λαβοῦσαι τὰς λαμπάδας αὐτῶν, ἐξῆλθον εἰς ἀπαντησιν τοῦ νυμφίου (30) Πεντε δὲ ἦσαν ἐξ αὐτων φρόνιμοι, καὶ αἱ πέντε μωραί· αἵτινες μωραὶ, λαβοῦσαι τὰς λαμπάδας αὐτων, οὐκ ἔλαβον μεθ' ἑαυτων ἔλαιον· αἱ δὲ φρόνιμοι ἔλαβον ἔλαιον ἐν τοῖς ἀγγείοις αὐτων. Χρονίζοντος δὲ τοῦ νυμφίου, ἐνύσταξαν πᾶσαι καὶ ἐκάθευδον. Μέσης δὲ νυκτὸς κραυγὴ γέγονεν (31)· Ἰδοὺ ὁ νυμφίος ἔρχεται, ἐξέρχεσθε εἰς ἀπάντησιν αὐτοῦ. Τότε ἠγέρθησαν πᾶσαι αἱ παρθένοι ἐκεῖναι, καὶ ἐκόσμησαν τὰς λαμπάδας αὐτων. Αἱ δὲ μωραὶ ταῖς φρονίμοις εἶπον· Δότε ἡμῖν ἐκ τοῦ ἐλαίου ὑμων, ὅτι αἱ λαμπάδες ἡμων σβέννυνται. Ἀπεκρίθησαν αἱ φρόνιμοι λέγουσαι· Μήποτε, οὐ μὴ ἀρκέσῃ ἡμῖν καὶ D ὑμῖν (32)· πορεύεσθε δὲ μᾶλλον πρὸς τοὺς πωλοῦντας, καὶ ἀγοράσατε ἑαυταῖς. Ἀπερχομένων δὲ αὐτων ἀγοράσαι, ἦλθεν ὁ νυμφίος. καὶ αἱ ἕτοιμοι εἰσῆλθον μετ' αὐτοῦ (33) εἰς τοὺς γάμους, καὶ ἐκλείσθη ἡ θύρα. Ὕστερον δὲ ἔρχονται καὶ αἱ λοιπαὶ παρθένοι λέγου-

(27) Illud, τοῦ Θεοῦ, deest in Reg. secundo, nec legitur expressum in Vulgata.

(28) Reg. primus et tertius τῆς πίστεως, εἴτε διδασκαλίαν ἐν τῇ διδασκαλίᾳ, εἴτε ὁ διακονῶν ἐν τῇ διακονίᾳ, καὶ τὰ ἑξῆς.

(29) Veteres duo libri τῶν τε.

(30) Reg. tertius εἰς ἀπάντησιν τοῦ Κυρίου, καὶ τὰ ἑξῆς.

(31) Unus mss. κραυγὴ ἐγένετο.

(32) Unus codex ἀρκέσῃ ὑμῖν τε καὶ ἡμῖν.

(33) Reg. primus εἰσῆλθον μετὰ τοῦ νυμφίου. Totum illud, quod mox sequitur, ἐν ᾗ ὁ Υἱὸς τοῦ ἀνθρώπου ἔρχεται, in nostris veteribus libris non legitur.

σαι· Κύριε, Κύριε, ἄνοιξον ἡμῖν· ὁ δὲ ἀποκριθεὶς εἶπεν αὐταῖς· Ἀμὴν λέγω ὑμῖν, οὐκ οἶδα ὑμᾶς. Γρηγορεῖτε οὖν, ὅτι οὐκ οἴδατε τὴν ἡμέραν οὐδὲ τὴν ὥραν. »

A respondens dixit eis : Amen dico vobis, nescio vos. Vigilate itaque, quia nescitis diem, neque horam [9]. »

5. Διόπερ τὴν περὶ τοῦ αὐτοῦ κρίματος πολλάκις γινομένην (34) παραγγελίαν σφοδρότερον καθάπτεσθαι καὶ πιστεύεσθαι μᾶλλον εἰδὼς, καὶ ἐν ἑτέρῳ τόπῳ κατὰ τὸν αὐτὸν νοῦν εἰρημένην παραθήσομαι. Φησὶ δὲ αὐτὸς ὁ Κύριος· « Πολλοὶ ζητήσουσιν εἰσελθεῖν καὶ οὐκ ἰσχύσουσιν. Ἀφ' οὗ ἂν εἰσέλθῃ ὁ οἰκοδεσπότης, καὶ κλείσῃ τὴν θύραν, καὶ ἄρξησθε λέγειν, Κύριε, Κύριε, ἄνοιξον ἡμῖν, καὶ τότε ἀποκριθεὶς ἐρεῖ· Οὐκ οἶδα ὑμᾶς πόθεν ἐστέ. Διὰ τοῦτο λέγω ὑμῖν, γίνεσθε ἕτοιμοι, ὅτι ᾗ ὥρᾳ οὐ δοκεῖτε, ὁ Υἱὸς τοῦ ἀνθρώπου ἔρχεται· » καὶ πολλαχοῦ ὁμοίως. Εἰ δὲ δεῖ καὶ τὸν Ἀπόστολον προσκαλέσασθαι εἰς μαρτυρίαν, ἀκούσωμεν αὐτοῦ μνημονεύσαντος μετὰ τοῦ προφήτου λέγοντος· « Καιρῷ δεκτῷ ἐπήκουσά σου, καὶ ἐν ἡμέρᾳ σωτηρίας ἐβοήθησά σοι· » ἐπενεγκόντος δὲ τὸ παρ' ἑαυτοῦ, « Ἰδοὺ νῦν καιρὸς εὐπρόσδεκτος, ἰδοὺ νῦν ἡμέρα σωτηρίας· » καί πάλιν· « Ἄρ' οὖν ὡς καιρὸν ἔχομεν, ἐργαζώμεθα τὸ ἀγαθὸν πρὸς πάντας μὲν, μάλιστα δὲ πρὸς τοὺς οἰκείους τῆς πίστεως. » Εἰ δὲ καὶ ἄλλης μαρτυρίας χρεία, μνημονεύσωμεν (35) τοῦ Δαβὶδ εἰπόντος· « Ὑπὲρ ταύτης προσεύξεται πρὸς σὲ πᾶς ὅσιος ἐν καιρῷ εὐθέτῳ· » καὶ τοῦ Σολομῶντος κατὰ κοινοῦ (36) ὁρισαμένου, ὅτι Πάντα καλὰ ἐν καιρῷ αὐτῶν.

5. Quare cum sciam admonitionem sæpius de eodem judicio adhibitam validius commovere, magisque credi, eam quoque, quæ alio loco in eamdem sententiam prolata est, adjiciam. Dicit autem Dominus ipse : « Multi quærent intrare, et non poterunt. Cum autem ingressus fuerit paterfamilias, et clauserit ostium, et cœperitis dicere : Domine, Domine, aperi nobis, tunc respondens dicet : Non novi vos, unde sitis [10]. Propterea dico vobis, estote parati, quia qua hora non putatis, Filius hominis venturus est [11] ; » atque multis B locis similiter. Quod si et Apostolus in testimonium advocandus est, audiamus ipsum prophetæ verba ita referentem, « Tempore accepto exaudivi te, et in die salutis adjuvi te [12] ; » et posthac ex seipso inferentem : « Ecce nunc tempus acceptabile, ecce nunc dies salutis [13] ; » et iterum : « Ergo dum tempus habemus, operemur bonum ad omnes quidem, maxime autem ad domesticos fidei [14]. » Si vero et testimonio alio opus est, meminerimus Davidis, qui dicit : « Pro hac orabit ad te omnis sanctus, in tempore opportuno [15] ; » Salomonis itidem, qui in universum pronuntiavit Omnia bona fieri in tempore suo [16].

6. Παρὰ πρόσωπον δέ, ἐν μὲν τῇ Παλαιᾷ Διαθήκῃ, ὡς ἐπὶ τοῦ Κορὲ, καὶ τολμησάντων ἐπεισελθεῖν τῇ μὴ δοθείσῃ αὐτοῖς ἱερωσύνῃ, καὶ ὑποπεσόντων ἀποτομίᾳ ὀργῆς εἰς ὄλεθρον καὶ ἀπώλειαν φρικωδεστέραν· παρ' αὐτοῦ δὲ τοῦ Κυρίου παιδευόμεθα ἀσφαλίζεσθαι (37), εἰπόντος πρὸς τοὺς μαθητάς· « Οὐκ ἀπεστάλην εἰ μὴ εἰς τὰ πρόβατα τὰ ἀπολωλότα οἴκου Ἰσραήλ· » πρὸς δὲ τὴν γυναῖκα· « Οὐκ ἔστι καλὸν λαβεῖν τὸν ἄρτον τῶν τέκνων, καὶ βαλεῖν τοῖς κυναρίοις. » Παρὰ πρᾶγμα δὲ, ἐκ μὲν τῆς Παλαιᾶς Διαθήκης, ὅταν, ἐντολῆς δοθείσης προσφέρειν θυσίαν ἀπὸ καθαρῶν καὶ ὁλοκλήρων καὶ ἀμώμων, μὴ ἐκ τοιούτων προσενεχθῇ· περὶ οὗ ὁ Θεὸς εἶπε· « Προσάγαγε αὐτὸ τῷ ἄρχοντί σου, εἰ προσδέξεται αὐτὸ εἰ λήψεται πρόσωπόν σου· » ἐκ δὲ τῆς Καινῆς Διαθήκης παρ' αὐτοῦ τοῦ Κυρίου ἡμῶν Ἰησοῦ Χριστοῦ, τῆς προφητείας Ἡσαΐου μνημονεύσαντος κατὰ τῶν Ἰουδαίων, ὅτι « Καλῶς προεφήτευσεν Ἡσαΐας περὶ ὑμῶν λέγων· Ὁ λαὸς οὗτος τοῖς χείλεσί με τιμᾷ, ἡ δὲ καρδία αὐτῶν πόρρω ἀπέχει ἀπ' ἐμοῦ· μάτην δὲ σέβονταί με, διδάσκοντες διδασκαλίας, ἐντάλματα ἀνθρώπων· » παρὰ δὲ τοῦ Ἀποστόλου μαρτυροῦντος μὲν τῇ συνειδήσει τῶν Ἰουδαίων, καταγινώσκοντος δὲ αὐτῶν ἐν τῇ διαφορᾷ τῆς δικαιοσύνης. Γράφει δὲ

6. In Veteri quidem Testamento puta, in Core [17], et in illis, qui sacerdotium sibi non concreditum C invadere ausi sunt, et propter iræ severitatem in perniciem et exitium horrendum inciderunt, videmus quam grave sit præter **664** personam aliquid facere : ab ipso vero Domino, ut cauti simus, erudimur : qui videlicet ad discipulos dixit : « Non missus sum nisi ad oves quæ perierunt domus Israël [18] ; » et ad mulierem : « Non est bonum sumere panem filiorum, et projicere catellis [19]. » Præter rem vero quidpiam fieri, ex Veteri quidem Testamento discimus, ubi cum præceptum esset, ut sacrificium fieret ex mundis et integris et maculæ expertibus, tamen non ex talibus oblatio facta est : qua de re Deus dixit, « Offer illud principi tuo, si admittet illud, si suscipiet faciem tuam [20] ; ex Novo vero Testamento ab ipso domino nostro D Jesu Christo hoc idem edocemur : qui prophetiam Isaiæ contra Judæos profert, hoc modo : « Bene prophetavit Isaias de vobis, dicens : Populus hic labiis me honorat, cor autem eorum longe est a me : in vanum autem colunt me, docentes doctrinas, mandata hominum [21] ; » ab Apostolo quoque, qui fert testimonium de conscientia Judæo-

[9] Matth. XXV, 1-13. [10] Luc. XIII, 24, 25. [11] Matth. XXIV, 44. [12] Isa. XLIX, 8. [13] II Cor. VI, 2, 2. [14] Galat VI, 10. [15] Psal. XXXI, 6. [16] Eccle. III, 11. [17] Num. XVI, 31 sqq. [18] Matth. XV, 24. [19] Marc. VII, 27. [20] Malach. I, 8. [21] Marc. VII, 6, 7.

(34) Unus ms. πολλάκις γεγενημένην.

(35) Editi μνημονεύσομεν. At mss. μνημονεύσωμεν.

(37) Reg. secundus κατὰ κοινοῦ. Editi κατὰ καιρούς, male.

(37) Editi παιδευόμεθα ἀσφαλίζεσθαι. Unus ms. τὸ ἀσφαλ. Alius τοῦ ασφαλ. Statim unus ms. πρὸς τὰ.

rum, condemnatque ipsos ob justitiæ differentiam. Scribit autem sic : « Testimonium enim perhibeo illis quod æmulationem Dei habent, sed non secundum scientiam. Ignorantes enim justitiam Dei et suam quærentes statuere, justitiæ Dei non sunt subjecti [22]. » Quapropter Apostolus, qui Deo placere vere studebat, cum quas in lege jamdiu fecerat justitias narrasset, hæc subjungit : « Quin etiam existimo omnia detrimentum esse propter eminentem scientiam Christi Jesu Domini mei ; propter quem omnia detrimentum feci, et arbitror stercora esse, ut Christum lucrifaciam, et inveniar in illo non habens meam justitiam, quæ ex lege est, sed illam quæ est per fidem Jesu Christi justitiam, quæ ex Deo est in fide, ad cognoscendum illum [23], » etc. Per hæc autem et similia erudit nos, ut multo magis caveamus, ne unquam regulæ quæ a Domino nostro Jesu Christo ad placendum Deo proposita est, humanam justitiam adjungamus.

A οὕτως. « Μαρτυρῶ γὰρ αὐτοῖς, ὅτι ζῆλον Θεοῦ ἔχουσιν, ἀλλ' οὐ κατ' ἐπίγνωσιν. Ἀγνοοῦντες γὰρ τὴν τοῦ Θεοῦ δικαιοσύνην, καὶ τὴν ἰδίαν ζητοῦντες στῆσαι, τῇ δικαιοσύνῃ τοῦ Θεοῦ οὐχ ὑπετάγησαν. » Διόπερ ὁ Ἀπόστολος, τῆς πρὸς Θεὸν εὐαρεστήσεως γνησίως πεφροντικώς, μετὰ τὴν διήγησιν τῶν ἐν τῷ νόμῳ ἀνωτάτω κατορθωθέντων αὐτῷ δικαιωμάτων ἐπιφέρει· « Ἀλλὰ μὲν οὖν καὶ ἡγοῦμαι τὴ πάντα ζημίαν εἶναι διὰ τὸ ὑπερέχον τῆς γνώσεως Χριστοῦ Ἰησοῦ τοῦ Κυρίου μου, δι' ὃν τὰ πάντα ἐζημιώθην, καὶ ἡγοῦμαι σκύβαλα εἶναι, ἵνα Χριστὸν κερδήσω, καὶ εὑρεθῶ ἐν αὐτῷ μὴ ἔχων ἐμὴν δικαιοσύνην τὴν ἐκ νόμου, ἀλλὰ τὴν διὰ πίστεως Ἰησοῦ Χριστοῦ, τὴν ἐκ Θεοῦ δικαιοσύνην ἐπὶ τῇ πίστει, τοῦ γνῶναι αὐτόν, » καὶ τὰ ἑξῆς. Διὰ δὲ τούτων καὶ τῶν τοιούτων ἡμᾶς παιδεύει πολὺ περισσοτέρως φυλάσσεσθαι ἐπεισαγαγεῖν ποτε τῷ τοῦ Κυρίου ἡμῶν Ἰησοῦ Χριστοῦ κανόνι τῆς πρὸς Θεὸν εὐαρεστήσεως ἀνθρωπίνην δικαιοσύνην.

B

7. De eo autem quod propter mensuram fit, satis esse arbitror meminisse Domini nostri Jesu Christi, ad distinguendam mensuram veteris dilectionis, (scriptum autem est : « Diliges proximum tuum sicut te ipsum [24], ») qui dixit : « Mandatum novum do vobis, ut diligatis invicem, sicut ego dilexi vos [25]. Majorem hac dilectionem nemo habet, ut quis animam suam ponat pro amicis suis [26]. » Et in summa hoc idem de omnibus simul justificationibus ab ipso Domino discere licet, cum ita definierit : Nisi abundaverit justitia vestra plus quam scribarum et Pharisæorum non intrabitis in regnum cœlorum [27]. » Præter ordinem vero et rerum seriem agitur, cum quis prima in secundo aut tertio loco tractat, et ea quæ in tertio loco collocata sunt, eorum, quæ prius locata fuerant, principium esse putat. Velut cum Dominus ei qui dixerat, « Hæc omnia custodivi a juventute mea, » hoc mandatum dedit : Vende quæ habes, et da pauperibus, et tolle crucem tuam, et veni, sequere me [28] ; » si quis ei **665**, qui nihil eorum quæ præmissa sunt præstitisset, illud, « Sequere me » (quod posterius est), injungeret : et velut cum rursus Dominus dicit : « Si quis venit ad me, abneget semetipsum, et tollat crucem suam, et sequatur me [29], » si quis sequendi præceptum ponat ante priora. Et rursus cum Dominus post multa subjungit, « Sic omnis ex vobis qui non renuntiat iis quæ possidet, non potest meus esse discipulus [30], » si quis anteaquam ea quæ prius dicta sunt, servasset, discipulum se esse in animum inducat. Quapropter necesse est servare præceptum Apostoli qui dicit : « Omnia honeste et secundum ordinem fiant [31]. »

7. Παρὰ μέτρον δὲ, ἀρκεῖν ἡγοῦμαι τοῦ Κυρίου ἡμῶν Ἰησοῦ Χριστοῦ μνημονεῦσαι πρὸς ἀντιδιαστολὴν τοῦ μέτρου τῆς παλαιᾶς ἀγάπης (γέγραπται δὲ, « Ἀγαπήσεις τὸν πλησίον σου ὡς ἑαυτόν, ») εἰπόντος· « Ἐντολὴν καινὴν δίδωμι ὑμῖν, ἵνα ἀγαπᾶτε ἀλλήλους, καθὼς ἐγὼ ἠγάπησα ὑμᾶς. Μείζονα ταύτης ἀγάπην οὐδεὶς ἔχει, ἵνα τις τὴν ψυχὴν αὐτοῦ θῇ ὑπὲρ τῶν φίλων αὐτοῦ. » Καὶ καθόλου περὶ πάντων (38) ὁμοῦ τῶν δικαιωμάτων ἔστι μαθεῖν παρ' αὐτοῦ τοῦ Κυρίου διορισαμένου· « Ἐὰν μὴ περισσεύσῃ ὑμῶν ἡ δικαιοσύνη πλέον τῶν γραμματέων καὶ Φαρισαίων, οὐ μὴ εἰσέλθητε εἰς τὴν βασιλείαν τῶν οὐρανῶν. » Παρὰ τάξιν δὲ καὶ ἀκολουθίαν, ὅταν τὰ πρῶτα ἐν δευτέρῳ τόπῳ ἢ τρίτῳ τις σπουδάζῃ καὶ τὰ ἐν τρίτῳ τόπῳ προστεταγμένα ἀρχὴν ἄγεσθαι τῶν προτεταγμένων (39). Τοῦ γὰρ Κυρίου προστάξαντος τῷ εἰπόντι, « Ταῦτα πάντα ἐφυλαξάμην ἐκ νεότητός μου, » τὸ, « Πώλησόν σου τὰ ὑπάρχοντα, καὶ δὸς πτωχοῖς, καὶ ἄρον τὸν σταυρόν σου, καὶ δεῦρο ἀκολούθει μοί· » εἴ τις τῷ μηδὲν πεποιηκότι τῶν προστεταγμένων, τὸ δεύτερον, « Ἀκολούθει (40) μοι, ἐπιτρέπει· καὶ ὡς πάλιν λέγοντος τοῦ Κυρίου, « Εἴ τις ἔρχεται πρός με, ἀπαρνησάσθω ἑαυτὸν, καὶ ἀράτω τὸν σταυρὸν αὐτοῦ, καὶ ἀκολουθείτω μοι, » τὸ ἀκολουθεῖν προτάσσοι τῶν προτεταγμένων (41)· καὶ πάλιν τοῦ Κυρίου μετὰ πολλὰ ἐκνεγκόντος τὸ, « Οὕτω πᾶς ἐξ ὑμῶν, ὃς οὐκ ἀποτάσσεται τοῖς ἑαυτοῦ ὑπάρχουσιν, οὐ δύναται εἶναι μου μαθητής, » πρὸ τοῦ τὰ προειρημένα φυλάξαι, μαθητὴς εἶναι φαντάζοιτο. Διόπερ ἀναγκαῖον φυλάσσειν τὸ τοῦ Ἀποστόλου παράγγελμα, εἰπόντος· « Πάντα εὐσχημόνως καὶ κατὰ τάξιν γινέσθω.

C

D

[22] Rom. x, 2, 3. [23] Philipp. III, 8, 9. [24] Matth. XIX, 19. [25] Joan. XIII, 34. [26] Joan. XV, 13. [27] Matth. V, 20. [28] Matth. XIX, 20, 21. [29] Matth. XVI, 24. [30] Luc. XIV, 33. [31] I Cor. XIV, 40.

(38) Veteres duo libri περὶ πάντων. Vox prima in editis desideratur. Mox editi παρὰ τοῦ αὐτοῦ. Reg. primus παρ' αὐτοῦ τοῦ.

(39) Reg. secundus προστεταγμένων, et ita quoque habet Reg. primus emendatus.

(40) Editi τὸ. Δεῦρο ἀκολούθει. Veteres tres libri ut in contextu.

(41) Reg. primus τῶν προστεταγμένων.

8. Παρὰ διάθεσιν δέ, ὡς ὅταν λέγῃ ὁ Κύριος περὶ A μὲν τῶν πάθει ἀνθρωπαρεσκείας ποιούντων ἐλεημοσύνην, ἢ ἄλλο τι δικαίωμα πρὸς (42) τὸ θεαθῆναι τοῖς ἀνθρώποις· « Ἀμὴν λέγω ὑμῖν, ἀπέχουσι τὸν μισθὸν αὐτῶν. » Ἔτι δὲ σφοδρότερον παρίστησι τὴν κακίαν τῶν διὰ πάθος ἀνθρώπινον ποιούντων τὴ ἐντολὴν τοῦ Κυρίου, δεικνύων, ὅτι οὐ μόνον μισθοῦ ἐκπίπτει, ἀλλὰ καὶ τιμωρίας ἄξιος ὁ ποιῶν ἐντολὴν μὴ κατὰ θεοσέβειαν, ἀλλὰ κατὰ ἀνθρωπαρέσκειαν, ἢ τινος ἄλλης ἡδονῆς ἕνεκεν, ἢ πλεονεξίας, ἢ πραγματείας, ὧν κατηγορεῖ καὶ (43) ὁ Ἀπόστολος. Αὐτὸς δὲ ὁ Κύριος σφοδρότερον κατακρίνων τοὺς τοιούτους, λέγει· « Πολλοὶ ἐλεύσονται ἐν ἐκείνῃ τῇ ἡμέρᾳ λέγοντες· Κύριε, Κύριε, οὐ τῷ σῷ ὀνόματι προεφητεύσαμεν, καὶ τῷ σῷ ὀνόματι δαιμόνια ἐξεβάλομεν, καὶ δυνάμεις πολλὰς ἐποιήσαμεν, καὶ ἐφάγομεν μετὰ B σοῦ, καὶ ἐπίομεν, καὶ ἐν ταῖς πλατείαις ἡμῶν ἐδίδαξας; Καὶ τότε ἀποκριθήσομαι αὐτοῖς λέγων· Ἀποχωρεῖτε ἀπ' ἐμοῦ, οὐκ οἶδα ὑμᾶς πόθεν ἐστέ, ἐργάται ἀνομίας· » ὡς ἐκ τούτων καὶ τῶν τοιούτων δῆλον εἶναι, ὅτι, κἂν χαρίσματά τις ἐνεργήσῃ, κἂν ἐντολὰς ποιήσῃ, μὴ κατὰ διάθεσιν δὲ καὶ σκοπὸν ὃν ἐδίδαξεν ὁ Κύριος εἰπών· « Οὕτως λαμψάτω τὸ φῶς ὑμῶν ἔμπροσθεν τῶν ἀνθρώπων, ὅπως ἴδωσιν ὑμῶν τὰ καλὰ ἔργα, καὶ δοξάσωσι τὸν Πατέρα ὑμῶν τὸν ἐν τοῖς οὐρανοῖς· » καὶ Παῦλος δὲ ὁ ἀπόστολος, ὁ ἐν Χριστῷ λαλῶν, φησὶν, « Εἴτε ἐσθίετε, εἴτε πίνετε, εἴτε τι ποιεῖτε, πάντα εἰς δόξαν τοῦ Θεοῦ ποιεῖτε· » δικαίως ἀκούει ἅπερ ἀπεκρίνατο ὁ Κύριος. Ὅθεν ὁ Ἀπόστολος ἔμαθεν εἰπεῖν· « Ἐὰν ταῖς γλώσσαις τῶν ἀνθρώπων λαλῶ καὶ τῶν ἀγγέλων, ἀγάπην δὲ μὴ C ἔχω, γέγονα χαλκὸς ἠχῶν, ἢ κύμβαλον ἀλαλάζον (44). Καὶ ἐὰν ἔχω προφητείαν, καὶ εἰδῶ τὰ μυστήρια πάντα, καὶ ἐὰν ἔχω πᾶσαν τὴν πίστιν, ὥστε ὄρη μεθιστάνειν, ἀγάπην δὲ μὴ ἔχω, οὐθέν εἰμι. Καὶ ἐὰν ψωμίσω πάντα τὰ ὑπάρχοντά μου, καὶ ἐὰν παραδῶ τὸ σωμά μου ἵνα καυθήσωμαι, ἀγάπην δὲ μὴ ἔχω, οὐδὲν ὠφελοῦμαι. » Καὶ ἀλλαχοῦ καθολικώτερον καὶ σφοδρότερόν φησιν· « Εἰ ἔτι ἀνθρώποις ἤρεσκον, Χριστοῦ δοῦλος οὐκ ἂν ἤμην. »

8. Denique fit aliquid non eo, quo debet, animo, exempli causa, cum dicit Dominus de iis qui studio placendi hominibus faciunt eleemosynam, aut alteri cuivis justificationi operam dant, ut videantur ab hominibus, « Amen dico vobis, habent mercedem suam [32]. » Adhuc autem malitiam eorum, qui ob affectum humanum præceptum Domini faciunt, gravius declarat, ubi illud ostendit, quod non mercede solum destituitur, sed supplicio etiam dignus est qui præceptum perficit, non secundum pietatem, sed ex studio placendi hominibus, aut alicujus alterius voluptatis gratia, aut avaritiæ, aut negotii: quos redarguit et Apostolus. Imo vero Dominus ipse vehementius tales condemnans, dicit: « Multi venient in illa die dicentes: Domine, Domine, nonne in nomine tuo prophetavimus, et in nomine tuo dæmonia ejecimus, et virtutes multas fecimus, et manducavimus tecum, et bibimus, et in plateis nostris docuisti? Et tunc respondebo illis dicens: Discedite a me, non novi vos unde sitis, operarii iniquitatis [33]: » ut ex his ac similibus illud perspicuum sit, quod etiamsi quis charismata operetur, etiamsi conficiat mandata, si tamen non conficit eo, quo debet, animo, et ex scopo, quem Dominus docuit his verbis: « Sic luceat lux vestra coram hominibus, ut videant opera vestra bona et glorificent Patrem vestrum qui in cœlis est [34]; » et quem Paulus apostolus in Christo loquens, tradidit, cum dixit: « Sive manducatis, sive bibitis, sive quid facitis, omnia in gloriam Dei facite [35]: » jure ac merito ea, quæ Dominus respondit, auditurus sit. Unde Apostolus dicere didicit: « Si linguis hominum loquar et angelorum, charitatem autem non habeam, factus sum, æs resonans, aut cymbalum tinniens. Et si habuero prophetiam, et noverim mysteria omnia, et si habuero omnem fidem, ita ut montes transferam, charitatem autem non habeam, nihil sum. Et si distribuero in alendos pauperes omnes facultates meas, et si tradidero corpus meum ut comburar, charitatem autem non habeam, nihil capio utilitatis [36]. » Et alibi generalius ac vehementius ait: « Si adhuc hominibus placerem, Christi servus non essem [37]. »

9. Εἰ δὲ καὶ τῆς Παλαιᾶς Διαθήκης μαρτυρίαν ἐπιζητοῖς (45) εἰς πληροφορίαν τοῦ τοιούτου κρίματος, Μωϋσῆς φησιν· « Ἀγαπήσεις Κύριον τὸν Θεόν σου ἐξ ὅλης τῆς καρδίας σου, καὶ ἐξ ὅλης τῆς διανοίας σου, καὶ ἐξ ὅλης τῆς ἰσχύος σου (46)· καὶ ἀγαπήσεις τὸν πλησίον σου ὡς ἑαυτόν. » Οἷς ἐπιφέρει ὁ Κύριος· « Ἐν ταύταις ταῖς δυσὶν ἐντολαῖς ὅλος ὁ νόμος καὶ οἱ προφῆται κρέμανται. » Μαρτυρεῖ δὲ καὶ (47) ὁ Ἀπόστολος, λέγων· « Πλήρωμα οὖν νόμου ἡ

9. Quod si Veteris etiam Testamenti testimonium ad ejusmodi sententiam certo probandam requiris. Moyses dicit: « Diliges Dominum Deum tuum ex toto corde tuo, et ex tota mente tua, et ex tota fortitudine tua: et diliges proximum tuum sicut teipsum. [38] » Quibus Dominus subjungit: « In his duobus mandatis universa lex et prophetæ pendent. [39] » Testatur hoc ipsum et Apostolus, **666** his verbis: « Plenitudo ergo legis est dilectio [40] »

[32] Matth. VI, 5. [33] Matth. VII, 22, 23; Luc XIII, 26, 27. [34] Matth. V, 16. [35] I Cor. X, 31. [36] I Cor, XIII, 1-3. [37] Gal. I, 10. [38] Deut. VI, 5. [39] Matth. XXII, 40. [40] Rom. XIII, 10.

(42) Editi δικαίωμα ποιούντων πρός. Sed cum vox ποιούντων videatur παρέλκειν, eam delevi antiquis duobus libris auctoribus.

(43) Sic antiqui duo libri. Vocula καί deerat in vulgatis.

(44) Reg. tertius ἀλαλάζον, καὶ τὰ ἑξῆς. Mox alius ms. μυστήρια πάντα καὶ πᾶσαν τὴν γνῶσιν.

(45) Codices duo ἐπιζητεῖς.

(46) Antiqui duo libri καρδίας σου, καὶ ἐξ ὅλης τῆς ψυχῆς σου, καὶ ἐξ ὅλης, τῆς διανοίας σου, καὶ.

(47) Vocula καί addita ex antiquis duobus libris.

Quod autem impuniti non relinquuntur qui non conficiunt hæc mandata, et pendentes ab ipsis justificationes, sed suppliciis sunt obnoxii, Moses ipse clamat dicens : « Maledictus omnis qui non permanet in omnibus quæ scripta sunt in hoc libro [41].» David vero ait : « Iniquitatem si aspexi in corde meo, non exaudiat me Dominus [42].» Et alibi : « Illic trepidabunt timore, ubi non erit timor, quoniam Deus dissipavit ossa eorum, qui hominibus placent [43].» Itaque multa diligentia ac intenta cura opus est, ne si præter modum aliquem ex his quos retulimus, mandatum conficiamus, non modo talem ac tantam mercedem amittamus, sed etiam tam horrendis minis flamus obnoxii.

A ἀγάπη. » Ὅτι δὲ οὐκ ἀτιμώρητοι οἱ μὴ κατορθοῦντες ταύτας, καὶ τὰ ταύταις ὑποπίπτοντα δικαιώματα τιμωρίας δέ εἰσιν ὑπόδικοι, αὐτὸς Μωσῆς βοᾷ, λέγων (48)· « Ἐπικατάρατος πᾶς, ὃς οὐκ ἐμμένει πᾶσι τοῖς γεγραμμένοις ἐν τῷ βιβλίῳ τούτῳ. » Ὁ δὲ Δαβὶδ φησιν. « Εἰ ἐθεώρουν ἀδικίαν ἐν καρδίᾳ μου, μὴ εἰσακουσάτω μου Κύριος· » καὶ ἀλλαχοῦ· « Ἐκεῖ φοβηθήσονται φόβον, οὗ οὐκ ἦν φόβος, ὅτι ὁ Θεὸς διεσκόρπισεν ὀστᾶ ἀνθρωπαρέσκων.» Πολλῆς οὖν ἐπιμελείας καὶ φροντίδος ἐπαγρύπνου χρεία, μήπως, παρά τι τῶν εἰρημένων τὴν ἐντολὴν ἐργασάμενοι, μὴ μόνον τοῦ τοιούτου καὶ τοσούτου (49) μισθοῦ ἐκπέσωμεν, ἀλλὰ καὶ ταῖς οὕτω φοβεραῖς ἀπειλαῖς ὑποπέσωμεν.

## QUÆSTIO IX.

*An conveniat societatem cum iniquis habere, aut participem esse infructuosorum operum tenebrarum, etiamsi tales non sint ex numero eorum qui mihi sint concrediti.*

## ΕΡΩΤΗΣΙΣ Θ'.

B Εἰ χρὴ συγκοινωνεῖν τοῖς παρανομοῦσιν, ἢ τοῖς ἀκάρποις ἔργοις τοῦ σκότους, κἂν μὴ ὦσι τῶν ἐμοὶ πιστευθέντων οἱ τοιοῦτοι.

## RESPONSIO.

1. Iniquus quidem est quisquis legem integram non servaverit, aut violaverit vel unum mandatum. Etenim, si pars vel modica desit, totum periclitatur. Nam quod pene factum est, factum non est. Quemadmodum enim qui fere mortuus est, mortuus non est, sed vivit, et qui fere vixit, non vivit, sed mortuus est, et qui pene ingressus est, ingressus non est, sicut illæ quinque virgines : ita qui prope legem servavit, non servavit, sed iniquus est. Quapropter etiam erga iniquos, etiamsi germani et affines esse videantur, necesse est obedire Apostolo, C qui aliquando quidem ait : « Si quis frater nominatus, aut fornicator, aut avarus, aut ebriosus, aut conviciator, aut raptor fuerit, cum tali ne cibum quidem sumite [44]. » Observandum autem hic est, quod non eum modo qui in his omnibus offendit, ab ipsa etiam communi diæta segregaverit, sed eum etiam qui in uno aliquo ex his omnibus deliquit, cum non dixerit, Cum hoc, sed, « Cum tali : » aliquando vero, « Mortificate membra vestra quæ sunt super terram, fornicationem, immunditiam, libidinem, concupiscentiam malam et avaritiam, quæ est simulacrorum servitus; propter quæ venit ira Dei [45] » (et quidem generalius adjunxit) « in filios inobedientiæ. Nolite ergo fieri participes eo- D rum [46].» Ac rursus : « Ut subtrahatis vos ab omni fratre ambulante inordinate, et non secundum traditionem, quam acceperunt a nobis [47]. » Et alibi similiter.

1. Παράνομος μέν ἐστιν πᾶς ὁ μὴ ὁλόκληρον τὸν νόμον φυλάξας, ἢ καὶ ὁ μίαν ἐντολὴν παραβάς. Ἐν γὰρ τῇ ἐλλείψει καὶ τοῦ μικροῦ τὸ πᾶν κινδυνεύει. Τὸ γὰρ παρ' ὀλίγον γεγονὸς οὐ γεγονεν. Ὥσπερ γὰρ ὁ παρ' ὀλίγον ἀποθανὼν οὐκ ἀπέθανεν, ἀλλὰ ζῇ, καὶ ὁ παρ' ὀλίγον ζήσας οὐ ζῇ, ἀλλὰ ἀπέθανε, καὶ ὁ παρ' ὀλίγον εἰσελθὼν οὐκ εἰσῆλθεν, ὡς αἱ πέντε παρθένοι· οὕτως ὁ παρ' ὀλίγον φυλάξας τὸν νόμον οὐκ ἐφύλαξεν, ἀλλ' ἔστι παράνομος. Διὸ καὶ ἀναγκαῖον ἐπὶ τῶν παρανομούντων, κἂν γνήσιοι εἶναι δόξωσι, πείθεσθαι τῷ Ἀποστόλῳ εἰπόντι, ποτὲ μέν. « Ἐάν τις ἀδελφὸς ὀνομαζόμενος, ἢ πόρνος, ἢ πλεονέκτης, ἢ μέθυσος, ἢ λοίδορος, ἢ ἅρπαξ, τῷ τοιούτῳ μηδὲ συνεσθίειν· » παρατηρητέον δὲ ἐνταῦθα, ὅτι οὐχὶ τὸν τὰ πάντα ὄντα ἀφώρισε καὶ αὐτῆς τῆς κοινῆς (50) διαίτης, ἀλλὰ καὶ τὸν ἕν τι ὄντα ἐκ πάντων, ἐν τῷ μὴ εἰπεῖν, « Τούτῳ, » ἀλλὰ, « Τῷ τοιούτῳ· » ποτὲ δέ, « Νεκρώσατε τὰ μέλη ὑμῶν τὰ ἐπὶ τῆς γῆς, πορνείαν, ἀκαθαρσίαν, πάθος, ἐπιθυμίαν κακήν, καὶ τὴν πλεονεξίαν, ἥτις ἐστὶν εἰδωλολατρεία· δι' ἃ ἔρχεται ἡ ὀργὴ τοῦ Θεοῦ (καὶ γὰρ καθολικώτερον ἐπήγαγεν) ἐπὶ τοὺς υἱοὺς τῆς ἀπειθείας. (51) Μὴ οὖν γίνεσθε συμμέτοχοι αὐτῶν· » καὶ πάλιν· « Στέλλεσθαι ὑμᾶς ἀπὸ παντὸς ἀδελφοῦ ἀτάκτως περιπατοῦντος, καὶ μὴ κατὰ τὴν παράδοσιν, ἣν παρέλαβον (52) παρ' ἡμῶν· » καὶ ἀλλαχοῦ ὁμοίως.

2. Quid sit autem infructuosorum operum participem non esse, ut perspicue cognoscamus, primum perpendamus quibus de rebus nomen infructuosi usurpetur, utrum de reprobatis tantummodo

2. Τὸ δὲ μὴ συγκοινωνεῖν τοῖς ἔργοις τοῖς ἀκάρποις· ἵνα σαφῶς γνῶμεν τί ἐστι, πρῶτον καταμάθωμεν κατὰ τίνων πραγμάτων κεῖται τὸ ὄνομα τοῦ ἀκάρπου· πότερον κατὰ τῶν κατεγνωσμένων μόνον, ἢ

[41] Deut. xxvii, 26. [42] Psal. lxv, 18. [43] Psal. lii, 6. [44] I Cor. v, 11. [45] Col. iii, 5, 6. [46] Ephes. v, 7, [47] II Thess. iii, 6.

(48) Codices duo βοᾷ καὶ λέγει.

(49) Editi καὶ τηλικούτου. Libri veteres καὶ τοσούτου.

(50) Codices duo τῆς κοινῆς. Articulus desst in vulgatis.

(51) Illud, ἐπὶ τοὺς υἱοὺς ἀπειθείας, abest a nostris veteribus libris.

(52) Reg. tertius ἣν παρελάβοσαν.

ἀ τῶν ἐπαινετῶν μὲν (53), μὴ ἐξ ὑγιοῦς δὲ A an etiam de laudabilibus quidem, sed quæ non
ως γινομένων. Ἐν μὲν οὖ τῇ Παλαιᾷ Δια- sano animi affectu fiant. In Veteri **667** igitur Te-
προφήτης ἐν τῇ τοῦ δένδρου παραβολῇ περὶ stamento, sumpta ab arbore comparatione, dixit
ων εἶπεν · « Ὁ τὸν καρπὸν αὐτοῦ δώσει ἐν de sanctis Propheta : « Quæ fructum suum dabit
αὐτοῦ · » ὁ δὲ Σολομών φησιν · « Ἔργα δι- in tempore suo [48]. » Salomon vero ait : « Opera ju-
ίων ποιεῖ · καρποὶ δὲ ἀσεβῶν ἁμαρτίαι, » storum vitam faciunt ; fructus vero impiorum pec-
ι λέγει · « Σπείρατε ἑαυτοῖς εἰς δικαιοσύνην, cata [49]. » Osee itidem dicit : « Serite vobisipsis ad
ιτε καρπὸν ζωῆς · » καὶ ὁ Μιχαίας · « Καὶ justitiam, vindemiate fructum vitæ [50]. » Et Mi-
γῆ εἰς ἀφανισμὸν μετὰ τῶν κατοικούντων chæas : « Et erit terra in dissipationem cum habi-
, ἀπὸ καρπῶν ἐπιτηδευμάτων αὐτῶν · » καὶ tantibus in ipsa, a fructibus studiorum ipsorum [51]. »
ροφῆται ἄλλα πλείονα. Ἀλλὰ ταῦτα μὲν ὡς Et prophetæ alii alia plura ; sed hæc quidem lu-
αμπέτω · τὸ δὲ φῶς τὸ ἀληθινὸν, ὁ τῆς δι- cernæ instar luceant. Vera autem lux, sol ille ju-
ης ἥλιος, αὐτὸς ὁ Κύριος ἡμῶν Ἰησοῦς Χρι- stitiæ, ipse Dominus noster Jesus Christus clarius
ανότερον παριστησι λέγων · « Οὐ δύναται rem exprimit dicens : « Non potest arbor bona
ἀγαθὸν καρποὺς πονηροὺς ποιεῖν, οὐδὲ δένδρον malos fructus facere, neque arbor putris fructus
καρποὺς ἀγαθοὺς ποιεῖν · » καὶ ἀλλαχοῦ B bonos facere [52]. » Et alibi similiter. Itaque cum
Ἔχοντες οὖν τὸ τῶν καρπῶν ὄνομα ἐπὶ τοῖς fructum nomen æqualiter rebus inter se contra-
ἐναντίοις ὁμοίως κείμενον, λοιπὸν καταμά- riis impositum habeamus, de reliquo expendamus
τοῖοι μέν εἰσι δένδρα ἄκαρπα, τίνα δὲ ὁ Ἀπό- qui sint arbores infructuosæ, et quæ opera Apo-
γει ἔργα ἄκαρπα. Τὰ μὲν οὖν ἄκαρπα δένδρα stolus dicat infructuosa. Arbores itaque infru-
κι (54) ἡμῖν παρὰ Ἰωάννου τοῦ Βαπτιστοῦ, ctuosæ declarantur nobis a Joanne Baptista, ubi iis,
τοῖς καταξιωθεῖσι τοῦ βαπτισματος εἰς qui baptisma recipiebant ad remissionem peccato-
ὧν ἁμαρτιῶν, καὶ καθαρισθεῖσιν ἀπὸ παντὸς rum, et ut a sordibus omnibus purgarentur, dixit :
« Ποιήσατε οὖν καρποὺς ἀξίους τῆς μετα- « Facite igitur dignos pœnitentiæ fructus [53]. » Et
» καὶ μετ' ὀλίγα ἐπιφέροντος · « Πᾶν οὖν paulo post subjungit : « Omnis ergo arbor, quæ
μὴ ποιοῦν καρπὸν καλὸν ἐκκόπτεται, καὶ εἰς non facit fructum bonum, exciditur, et in ignem
λλαι · » τηλαυγέστερον δὲ ὁ Κύριος (55) δι- conjicitur [54]. » Dominus vero clarius nos docet, iis
λέγων τοῖς μὲν ἐκ δεξιῶν ἑστῶσι, « Δεῦτε, quidem, qui a dextris sunt, dicens : « Venite, be-
ημένοι τοῦ Πατρός μου, κληρονομήσατε τὴν nedicti Patris mei, possidete paratum vobis regnum
μένην ὑμῖν βασιλείαν ἀπὸ καταβολῆς κόσμου · » a constitutione mundi [55] ; » eorumque bonos fructus
ς ἀγαθοὺς αὐτῶν καρποὺς δεικνύων ἐν τοῖς C per ea quæ subjungit, indicat, eos vero qui a si-
ιένοις · τοὺς δὲ ἐξ ἀριστερῶν πέμπων εἰς τὸ nistris sunt, mittit in ignem æternum, diabolo et
αἰώνιον, τὸ ἡτοιμασμένον τῷ διαβόλῳ καὶ τοῖς angelis ejus paratum [56] ; quos non propterea cul-
αὐτοῦ · οἷς οὐχ ἁμαρτίας ἐργασίαν ἐγκαλεῖ, pat, quod peccatum patrarint, sed quod vacarint
γίαν καρπῶν ἀγαθῶν. « Ἐπείνασα γάρ, φησί, a bonis fructibus. « Esurivi enim, inquit, et
ἐδώκατέ μοι φαγεῖν, » καὶ τὰ ἑξῆς · ἤτις ἀργία non dedistis mihi manducare [57], » et quæ sequun-
ίδος ἐποίησεν αὐτοὺς γενέσθαι τῶν ἁμαρτωλῶν, tur : quæ inertia eos ad sortem redegit peccato-
ἄγγελοι τοῦ διαβόλου καλοῦνται παρὰ τοῦ Κυ- rum, qui angeli diaboli a Domino vocantur.

ἧς διαφορᾶς οὖν φανερωθείσης τῶν τὰ ἐναντία 3. Cum igitur declarata sit differentia eorum,
ρούντων, καὶ ἀκάρπων, λοιπὸν ἴδωμεν, τίνα qui contrarios fructus afferunt, et eorum, qui in-
ίλιστα ἃ λέγει ὁ Ἀπόστολος ἔργα ἄκαρπα. fructuosi sunt, de cætero videamus, quæ maxime
λογιζόμενος οὐχ εὑρίσκω μεταξὺ τοῦ νομί- sint quæ Apostolus appellet opera infructuosa.
ι εὐαρέστως τῷ Θεῷ τὴν ἐντολὴν ἐργαζομέ- Ego autem, dum hæc mecum reputo, non invenio
ι τοῦ τὸ κακὸν ἐργαζομένου, καὶ τοῦ μηθ' quemquam medium inter eum qui ritu legitimo et
τοιοῦντος, εἰ μὴ τοὺς ποιοῦντας τὸ ἀγαθόν, D Deo placente præceptum exsequitur, et eum qui
έστως δὲ (56) τῷ Θεῷ κατά τι τῶν προει- malum patrat, et eum qui neutrum efficit, nisi eos
ἐν τῷ ἐρωτήματι, εἰ εὐπρόσδεκτόν ἐστιν qui bonum quidem faciunt, sed non ita, ut Deo sit
τολῆς μὴ κατ' ἐντολὴν γινόμενον, περὶ ὧν ὁ acceptum, ob aliquam videlicet rationem ex his
λέγει, ὅτι ἀπέχουσι τὸν μισθὸν αὐτῶν Ὡς (57) quas prius in ea quæstione memoravimus, ubi, an
ε μωραὶ παρθένοι, αἵτινες μαρτυροῦνται ὑπ' placeat mandati opus, si juxta mandatum non fiat,
οῦ Κυρίου, ὅτι τὰς παρθένοι, καὶ ὅτι τὰς λαμ- disputatum est : de quibus hoc dicit Dominus,

[48] Ps. I, 3. [49] Prov. X, 16. [50] Ose. X, 12. [51] Mich. VII, 13. [52] Matth. VII, 18. [53] Matth. III, 8. 10. [54] Matth. XXV, 34. [56] ibid. 41. [57] ibid. 42 seq.

sic antiqui duo libri. Duæ hæ voces, καὶ... editis desiderantur.
Veteres duo libri δηλοῦται.
Unus ms. αὐτὸς ὁ Κύριος. Statim editi εὐλογούμενοι. At mss. tres. εὐλογημένοι.
(56) Vocula δέ in nostris mss. non legitur.
(57) Unus ms. Καὶ ὡς.

quod mercedem suam habeant[58]. Hunc ad modum fatuæ quinque virgines, quæ juxta Domini ipsius testimonium et virgines erant, et paraverant lampades,et accenderant, hoc est, fecerant idem quod prudentes, et ierant obviam Domino, et in omnibus studium studio prudentum haud impar ostenderant, tamen ob hoc solum,quod in vasis oleum defuit,aberravere a scopo, atque ab ingressu ejus loci,ubi sponsus erat, exclusæ sunt[59]. Quales etiam **668** sunt, qui si duo sint in pistrino,et in eodem lecto,relinquuntur[59*]. Quorum fortasse causam Dominus obticuit, ut ostenderet, si res quævis vel parva desit, modo conveniat, et maxime ut Apostolus docuit[60],si desit sincera charitas,rem nullam gratam esse et acceptam. Cum igitur perspectum nobis sit, unde opera fiant infructuosa, caveamus ne,re aliqua deficiente, legitimum certamen,quod ad placendum Deo suscipiendum sit,certemus,sed in omnibus commendemus nosipsos velut Dei ministros[60*]. Neque vero hoc solum, sed ne cum talibus quidem societatem ullam habeamus, uti Paulus in Christo loquens definite pronuntiavit, cum dixit : « Nolite communicare operibus infructuosis tenebrarum harum [60]. » Atque cum subjunxit illud: « Quin potius etiam redarguite[61], » ita modum non habendæ societatis docuit.

4. Quid autem sit rem participare, aut etiam quot modis hoc fiat,expendamus.Itaque,dum mihi in mentem venit, quod in Proverbiis dictum est : « Veni nobiscum, particeps esto sanguinis[63], » et apud Apostolum, « Exsistentes vos omnes mihi consortes gratiæ[64],» et, « Communicantes tribulationi meæ [65], et, « Communicet autem is qui catechizatur verbo, ei qui se catechizat, in omnibus bonis [66] ; » item, « Si videbas furem, currebas cum eo, et cum adulteris portionem tuam ponebas[67]; « itidem, « Arguendo argues fratrem tuum, et non accipies propter eum peccatum[68], » et, « Hæc fecisti, et tacui ; suspicatus es iniquitatem, quod ero tibi similis; arguam te et statuam contra faciem tuam [69] : » dum, inquam, horum et talium recordor, puto secundum opus societatem esse tum, cum aliqui eumdem scopum spectantes, mutuam sibi ad agendum operam præbuerint : secundum mentem vero, cum quis affectui agentis assensus fuerit, eique indulserit. Altera autem societas, quæ plerosque latet, divina Scriptura accurate expensa, perspicue cognoscitur, cum quis videlicet neque operam suam ad aliquid conferens, neque assentiens affectui, quin potius consilii, quo ductus agit,malitiam cognoscens, tamen conticue-

πάδας ἐκόσμησαν, καὶ ὅτι ἀνῆψαν, τοῦτέστιν, ὁμοίως εἰργάσαντο ταῖς φρονίμοις, καὶ ἐξῆλθον εἰς ἀπάντησιν τοῦ Κυρίου, καὶ κατὰ πάντα ὁμοίως ταῖς φρονίμοις τὴν σπουδὴν ἐπεδείξαντο, διὰ δὲ μόνην τὴν ἔλλειψιν τοῦ ἐν τοῖς ἀγγείοις ἐλαίου τοῦ σκοποῦ ἀποτυχοῦσαι, καὶ τῆς εἰσόδου τοῦ νυμφῶνος ἐκκλεισθεῖσαι. Καὶ ὡς ἐκ τῶν δύο τῶν ὄντων ἐν τῷ μυλῶνι, καὶ ἐπὶ τῆς αὐτῆς κλίνης οἱ ἀφιέμενοι. Ἐφ' ὧν τάχα τὴν αἰτίαν ἐσίγησεν ὁ Κύριος, ἵνα ἐπὶ παντὸς πράγματος, ἐπὶ μικρᾷ (58) γοῦν ἐλλείψει τοῦ προέποντος, καὶ μάλιστα τῆς εἰλικρινοῦς ἀγάπης, ὡς ὁ Ἀπόστολος ἐδίδαξε, τὸ μὴ εὐάρεστον δείξῃ. Ἄκαρπον τοίνυν τὸν τῶν ἔργων (59) κατὰ τί συμβαίνει γίνεσθαι γνωρίζοντες, φυλαξώμεθα παρὰ μηδὲν τὸν νόμιμον ἆθλησιν τῆς πρὸς Θεὸν εὐαρεστήσεως ἀθλεῖν, ἀλλ' ἐν παντὶ συνιστᾷν ἑαυτοὺς, ὡς Θεοῦ διακόνους. Οὐ μόνον δὲ, ἀλλὰ μήτε συγκοινωνεῖν τοῖς τοιούτοις ὡς ὁ ἐν Χριστῷ λαλῶν Παῦλος ὁριστικῶς ἀπεφήνατο λέγων · « Μὴ συγκοινωνεῖτε τοῖς ἔργοις τοῖς ἀκάρποις τοῦ σκότους τούτου. » Τὸ δὲ, « Μᾶλλον δὲ καὶ ἐλέγχετε, » ἐπενεγκὼν, τέως τὸν τρόπον τοῦ μὴ συγκοινωνεῖν ἐδίδαξε.

4. Τί δέ ἐστι τὸ συγκοινωνεῖν, ἢ καὶ κατὰ πόσους τρόπους τοῦτο γίνεται, καταμάθωμεν. Μνημονεύων οὖν ἐν μὲν ταῖς Παροιμίαις τοῦ « Ἐλθὲ μεθ' ἡμῶν, κοινώνησον αἵματος, » παρὰ δὲ τῷ Ἀποστόλῳ τοῦ, « Συγκοινωνούς (60) μου τῆς χαριτος πάντας ὑμᾶς ὄντας, » καὶ, « Συγκοινωνήσαντές μου τῇ θλίψει · » καὶ, « Κοινωνείτω δὲ ὁ κατηχούμενος τὸν λόγον τῷ κατηχοῦντι ἐν πᾶσιν ἀγαθοῖς · » καὶ τοῦ, « Εἰ ἑώρεις κλέπτην, συνέτρεχες αὐτῷ, καὶ μετὰ μοιχῶν τὴν μερίδα σου ἐτίθεις · » καὶ τοῦ, « Ἐλεγμῷ ἐλέγξεις τὸν ἀδελφόν σου, καὶ οὐ λήψῃ δι' αὐτὸν ἁμαρτίαν · » καὶ τοῦ, « Ταῦτα ἐποίησας, καὶ ἐσίγησα · ὑπέλαβες ἀνομίαν, ὅτι ἔσομαί σοι ὅμοιος · ἐλέγξω σε καὶ παραστήσω κατὰ πρόσωπόν σου, » καὶ τῶν τοιούτων, κοινωνίαν (61) ἡγοῦμαι κατὰ τὸ ἔργον, ὅταν ἀλλήλοις ἐπὶ τῷ αὐτῷ σκοπῷ συλλαμβάνωνται πρὸς τὴν ἐνέργειαν · κατὰ δὲ γνώμην, ὅταν συγκατάθηταί τις τῇ διαθέσει τοῦ ποιοῦντος, καὶ συναρεσθῇ. Ἐπὶ δὲ κοινωνία τοὺς πολλοὺς λανθάνουσα ἐμφαίνεται τῇ ἀκριβολογίᾳ τῆς θεοπνεύστου Γραφῆς · ὅταν μήτε συνεργασάμενος, μήτε συγκαταθέμενος τῇ διαθέσει γνοὺς δὲ τὴν κακίαν τῆς γνώμης ἀφ' ἧς ποιεῖ, ἡσυχάσῃ, καὶ μὴ ἐλέγξῃ, κατά τε τὰ ἀνωτέρω γεγραμμένα, καὶ κατὰ τὸ ὑπὸ τοῦ Ἀποστόλου εἰρημένον τοῖς Κορινθίοις, ὅτι « Οὐκ ἐπενθήσατε ἵνα

[58] Matth. VI, 5. [59] Matth. XXV, 2 sqq. [59*] Luc. XVII, 34, 35. [60] I Cor. XIII, 1-3. [60*] II Cor. VI, 4. [61] Ephes. V, 11. [62] ibid. [63] Prov. I, 11. [64] Philipp. I, 7. [65] Philipp. IV, 14. [66] Gal. VI, 6. [67] Psal. XLIX, 18. [68] Lev. XIX, 17. [69] Psal. XLIX, 21.

(58) Veteres duo libri ἐν τῇ μικρᾷ.

(59) Editi τὸ τῶν δένδρων. Regii primus et tertius τῶν ἔργων. Aliquanto infra unus ms. ὡς Θεοῦ διάκονοι.

(60) Antiqui duo libri τοῦ συγκοινωνούς, recte. Editi τοὺς συμγκοινωνούς, male.

(61) Illa, καὶ τῶν τοιούτων κοινωνίαν, junguntur in vulgatis sine ulla interpunctione : quam scribendi rationem secutus est vetus interpres. Sed in antiquis libris ita sejunguntur,ut virgula ante vocem κοινωνία posita sit : quod nobis et verius et melius visum est. Puto igitur vocem μνημονεύων hic supplendam esse ex superioribus.

ἢ ἐκ μέσου ὑμῶν ὁ τὸ ἔργον τοῦτο ποιήσας· » A rit, et non redarguerit, neque juxta ea quæ superius scripta sunt, neque juxta id quod ab Apostolo Corinthiis dictum est: « Non luxistis ut tolleretur de medio vestrum qui hoc opus fecit[70]: » quibus subjunxit, « Modicum fermentum totam massam corrumpit[71]. » Metuamus itaque, et obtemperemus dicenti: « Expurgate vetus fermentum, ut sitis nova conspersio[72]. » Qui autem una cum aliquo facit quidem bonum bono animo, sed ignorat et affectus et propositi ipsius malitiam, non propterea quod una cum eo agit, communionis crimini futurus est obnoxius, sed propterea quod ab alieno affectu separatus est, servatque seipsum in regula dilectionis erga Deum, mercedem propriam juxta proprium laborem recipiet, quemadmodum ille, qui in lecto[73], et illa quæ in pistrino reperietur[74], indicati nobis sunt ab ipso Domino **669** Jesu Christo. Cæterum differentia quæ intercedit inter eos qui nobis concrediti sunt, aut in diligentiæ ac curæ debito sita est, non in participatione peccatorum. Curam enim proprie ac iariter iis solis, qui mihi concrediti sunt, debeo: sed mali et operum infructuosorum partici-, in omnibus pariter vetita est.

ἦγαγεν· « Μικρὰ ζύμη ὅλον τὸ φύραμα ὅλοι. » Φοβηθῶμεν οὖν καὶ ἀνασχώμεθα αὐτοῦ λέ-; · « Ἐκκαθάρατε τὴν παλαιὰν ζύμην, ἵνα ἦτε φύραμα. » Ὁ δὲ συνεργαζόμενος μέν τινι τὸ ν ἀγαθῇ γνώμῃ, ἀγνοῶν δὲ αὐτοῦ τὴν κακίαν διαθέσεως καὶ τοῦ σκοποῦ, οὐκ ἐν τῷ συνεργά- ε ἔγκλημα ἕξει κοινωνίας, ἀλλ' ἐν τῷ κεχωρί- τῆς τοῦ ἀλλοτρίου διαθέσεως, φυλάσσειν (63) στὸν ἐν τῷ κανόνι τῆς πρὸς τὸν Θεὸν ἀγάπης, ἴδιον μισθὸν λαμβάνει κατὰ τὸν ἴδιον κόπον, ὡς τῆς κλίνης, καὶ ἡ ἐν τῷ μυλῶνι ἐφανερώθη παρ' αὐτοῦ τοῦ Κυρίου ἡμῶν Ἰησοῦ Χριστοῦ. ὰ δὲ εἰς τοὺς πιστευθέντας, καὶ τοὺς μή, ἐν οέει τῆς ἐπιμελείας ἐστὶν, οὐκ ἐν τῇ κοινωνίᾳ μαρτημάτων. Ἡ μὲν γὰρ ἐπιμέλεια ἐξαιρέτως B τοῖς πιστευθεῖσιν ὀφείλεται παρ' ἐμοῦ (64)· πρὸς τὸ κακὸν καὶ τὰ ἄκαρπα ἔργα κοινωνία πάντων ὁμοῦ ἀπηγόρευται.

ΕΡΩΤΗΣΙΣ Ι'.

Εἰ ἀεί ἐστι τὸ σκανδαλίζειν ἐπικίνδυνον.

ΑΠΟΚΡΙΣΙΣ.

Πρῶτον μὲν ἡγοῦμαι ἀναγκαῖον εἶναι γνῶναι, τι σκάνδαλον· ἔπειτα δὲ καὶ (65) τὴν διαφορὰν σκανδαλιζόντων, καὶ δι' ὧν σκανδαλίζουσι· καὶ γνωρίσαι τό τε ἀκίνδυνον καὶ τὸ ἐπικίνδυνον. αλον μὲν οὖν ἐστιν, ὡς ἐγὼ λογίζομαι ἐκ τῶν μένων ὁδηγούμενος, πᾶν τὸ ἤτοι εἰς ἀπο- κν τινὰ τῆς κατ' εὐσέβειαν ἀληθείας ἄγον, ἢ λησιν τῆς πλάνης ἐμποιοῦν, ἢ οἰκοδομοῦν εἰς αν, ἢ καθόλου, πᾶν τὸ κωλύον τῇ ἐντολῇ τοῦ ὑπακούειν μέχρι καὶ αὐτοῦ τοῦ θανάτου. Ἐὰν ὖν αὐτὸ κατὰ τὸν ἴδιον λόγον ἀγαθὸν ἢ τὸ λεγό- ἢ τὸ γινόμενον, ἡ δὲ νόσος τοῦ χρωμένου τῷ ἢ τῷ λόγῳ, ἐν τῇ χρήσει ἐμποιήσῃ αὐτῷ τὴν ν, καθαρός ἐστιν ἀπὸ τοῦ κρίματος τῶν σκαν- μένων ὁ τὸ ἀγαθὸν εἰς οἰκοδομὴν τῆς πίστεως ἢ ποιήσας (66), ὥσπερ ὁ Κύριος, εἰπὼν μὲν, τὸ εἰσερχόμενον εἰς τὸ στόμα κοινοῖ τὸν ἄνθρω- ἀλλὰ τὸ ἐκπορευόμενον ἐκ τοῦ στόματος, τοῦτο τὸν ἄνθρωπον· » πρὸς δὲ τοὺς σκανδαλισθέν- παγαγών, » Πᾶσα φυτεία ἣν οὐκ ἐφύτευσεν ὁ D μου ὁ οὐράνιος, ἐκριζωθήσεται· » εἰπὼν δὲ, Ὁ τρώγων μου τὴν σάρκα, καὶ πίνων μου τὸ ἔχει ζωὴν αἰώνιον· » καὶ μετ' ὀλίγα· « Οὐδεὶς κ εἰσελθεῖν πρός με, ἐὰν μὴ ἢ αὐτῷ δεδομένον Πατρός μου· » ὁπότε τούτοις τοῖς ῥήμασιν εἰς ιάν τινες ἐχρήσαντο, καθὼς γέγραπται· « Καὶ

rius scripta sunt, neque juxta id quod ab Apostolo Corinthiis dictum est: « Non luxistis ut tolleretur de medio vestrum qui hoc opus fecit[70]: » quibus subjunxit, « Modicum fermentum totam massam corrumpit[71]. » Metuamus itaque, et obtemperemus dicenti: « Expurgate vetus fermentum, ut sitis nova conspersio[72]. » Qui autem una cum aliquo facit quidem bonum bono animo, sed ignorat et affectus et propositi ipsius malitiam, non propterea quod una cum eo agit, communionis crimini futurus est obnoxius, sed propterea quod ab alieno affectu separatus est, servatque seipsum in regula dilectionis erga Deum, mercedem propriam juxta proprium laborem recipiet, quemadmodum ille, qui in lecto[73], et illa quæ in pistrino reperietur[74], indicati nobis sunt ab ipso Domino **669** Jesu Christo. Cæterum differentia quæ intercedit inter eos qui nobis concrediti sunt, aut in diligentiæ ac curæ debito sita est, non in participatione peccatorum. Curam enim proprie ac iariter iis solis, qui mihi concrediti sunt, debeo: sed mali et operum infructuosorum partici-, in omnibus pariter vetita est.

QUÆSTIO X.

*An semper periculosum sit scandalum dare.*

RESPONSIO.

1. Primum quidem necessarium arbitror scire, quid sit scandalum: deinde vero quæ sit differentia inter eos qui scandalum dant, et inter ea, quibus præbent scandalum, atque ita cognoscere C tum quod vacat periculo, tum quod periculum habet. Scandalum igitur est, ut ego ex Scripturis inductus opinor, quidquid aut ad quamdam defectionem a veritate quæ secundum pietatem est, abducit, aut errorem asciscit, aut parat ad impietatem, aut in summa, quidquid impedit quominus præcepto Dei ad ipsam usque mortem obediamus. Itaque, si id quod aut dicitur, aut fit, bonum ex seipso fuerit, morbus vero illius, qui opere aut sermone utitur, ei rei in usu detrimentum attulerit, purus est a judicio eorum qui scandalum perpessi sunt, is, qui bonum ad fidei ædificationem aut dixit, aut fecit, quemadmodum Domino contigit, cum dixit, « Non quod intrat in os, coinquinat hominem, sed quod procedit ex ore, hoc coinquinat hominem[75]: » et ubi adversus eos qui D scandalum perpessi fuerant, subjunxit: « Omnis plantatio quam non plantavit Pater meus cœlestis, eradicabitur[76]; » itidem, cum dixit: « Qui manducat meam carnem, et bibit meum sanguinem, habet vitam æternam[77]; » et paulo post: « Nemo potest venire ad me, nisi fuerit ei datum

[70] Cor. v, 2. [71] ibid. 6. [72] ibid. 7. [73] Luc. xvii, 34. [74] ibid. 35. [75] Matth. xv, 11. [76] ibid. [77] Joan. vi, 55.

Veteres duo libri φύραμα ζυμοῖ, *conspernfermentat.*

Editi φυλάσσων. Regii secundus et tertius στειν. Nec ita multo post mss. duo κλίνης καὶ

(64) Codices duo παρ' ἡμῶν.

(65) Vocula καὶ addita est ex uno veteri libro. Haud longe particulam μέν addidimus quoque, fidem antiquorum librorum secuti.

(66) Editi καὶ ποιήσας. At mss. duo ἢ ποιήσας.

a Patre meo[78]; » quo tempore his verbis abusi sunt nonnulli ad perniciem, sicut scriptum est : « Et multi ex discipulis, audito hoc sermone, abierunt retro, nec amplius cum illo ambulabant. Dixit igitur Jesus ad duodecim : Num et vos vultis abire? Respondit ergo Simon Petrus : Domine, ad quem ibimus? Verba vitæ æternæ habes, et nos credidimus, et cognovimus, quod tu es Christus Filius Dei viventis[79]. » Etenim quibus verbis iis quorum fides sana erat, ad fidei ædificationem, et ad salutem æternam comparandam usi sunt, iisdem ii quorum cognitio, aut fides infirma erat, ob propriam malitiam ad interitus occasionem abusi sunt, sicut scriptum est de Domino, « Hic positus est in ruinam et resurrectionem multorum[80]; » non quod sibi ipse contrarius sit, sed ob utentium contrariam animi sententiam, quemadmodum et Apostulus ait : « Aliis quidem odor vitæ ad vitam, aliis vero odor mortis ad mortem[81]. »

2. Quod si suapte natura malum est quod vel fit, vel dicitur, is qui illud fecit, aut dixit, tum proprii peccati, tum scandali judicium subibit, etiamsi is, cujus gratia scandalum oritur, **670** scandalum non sit perpessus, velut de Petro discimus, ad quem Dominus, ministerium ac dispensationem obedientiæ usque ad mortem explere prohibitus, dixit : « Vade post me, Satana, scandalum es mihi[82]. » Et ratio, quæ subjicitur, licet paucis expressa generales scandali proprietates ostendit : « Quia non sapis ea quæ Dei sunt, sed ea quæ hominum[83]. » Unde cognoscere possumus, omnem sententiam sententiæ Dei adversam scandalum esse, et ad opus usque progressam, homicidæ judicio obnoxiam, ut scriptum est apud Oseam prophetam : « Absconderunt sacerdotes viam, interfecerunt Sicima quoniam iniquitatem fecerunt in populo[84]. » Si vero quidpiam ex sua ipsius ratione fuerit licitum, sed accipiatur cum detrimento, et iis qui in fide aut cognitione debiles sunt, scandali occasio fiat, is qui fecit, scandali judicium non effugit, cum de iis qui tales sunt nec debilibus parcunt, dicat Apostolus : « Sic autem peccantes in fratres, et percutientes conscientiam eorum infirmam, in Christum peccatis[85]. » Itaque, quando quod fit, inde offendiculi causa est, quod id se consideratum malum est, aut si ex licitis aliquid, et in nostra potestate constitutis, cuipiam in fide vel cognitione infirmo offensioni fuerit, tunc apertum et inevitabile judicium habet, horrendum videlicet, illud quod ab ipso Domino pronuntiatum est, hoc modo : « Utilius est illi, ut

A πολλοὶ τῶν μαθητῶν, ἀκούσαντες (67) τὸν λόγον τοῦτον, ἀπῆλθον εἰς τὰ ὀπίσω, καὶ οὐκέτι μετ' αὐτοῦ περιεπάτουν. Εἶπεν οὖν ὁ Ἰησοῦς τοῖς δώδεκα· Μὴ καὶ ὑμεῖς θέλετε ὑπάγειν; Ἀπεκρίθη οὖν Σίμων Πέτρος· Κύριε, πρὸς τίνα ἀπελευσόμεθα; Ῥήματα ζωῆς αἰωνίου ἔχεις, καὶ ἡμεῖς πεπιστεύκαμεν, καὶ ἐγνώκαμεν, ὅτι σὺ εἶ ὁ Χριστὸς ὁ Υἱὸς τοῦ Θεοῦ τοῦ ζῶντος. » Οἷς γὰρ οἱ ὑγιαίνοντες τὴν πίστιν πρὸς οἰκοδομὴν ἐχρήσαντο τῆς πίστεως, καὶ περιποίησιν τῆς αἰωνίου σωτηρίας, τούτοις οἱ ἀσθενοῦντες τὴν γνῶσιν, ἢ τὴν πίστιν, διὰ τὴν ἰδίαν κακίαν, εἰς πρόφασιν ἀπωλείας ἐχρήσαντο, κατὰ τὸ γεγραμμένον περὶ τοῦ Κυρίου ὅτι, « Οὗτος κεῖται εἰς πτῶσιν καὶ ἀνάστασιν πολλῶν· » οὐ κατὰ τὴν ἑαυτοῦ πρὸς (68) ἑαυτὸν ἐναντιότητα, ἀλλὰ κατὰ τὴν τῶν χρωμένων ἀντικειμένην γνώμην, ὥσπερ καὶ ὁ Ἀπόστολός φησιν· « Οἷς μὲν ὀσμὴν ζωῆς εἰς ζωήν, οἷς δὲ ὀσμὴ θανάτου εἰς θάνατον. »

2. Ἐὰν δὲ τῇ ἰδίᾳ φύσει κακὸν ᾖ τὸ γινόμενον, ἢ τὸ λεγόμενον, ὁ ποιήσας αὐτό, ἢ ὁ εἰπών, καὶ τῆς ἰδίας ἁμαρτίας, καὶ τοῦ σκανδάλου ἔχει τὸ κρῖμα, κἂν δι' ὃν γίνεται (69) τὸ σκάνδαλον μὴ σκανδαλισθῇ, ὡς ἐπὶ τοῦ Πέτρου μανθάνομεν, πρὸς ὃν λέγει ὁ Κύριος, κωλυθεὶς πληρῶσαι τὴν οἰκονομίαν τῆς μέχρι θανάτου ὑπακοῆς· « Ὕπαγε ὀπίσω μου, Σατανᾶ, σκάνδαλόν μου εἶ (70). » Καὶ ἡ ἐπενεχθεῖσα δὲ αἰτία ὀλίγη τὰ καθόλου ἰδιώματα τοῦ σκανδάλου ἐδίδαξεν· « Ὅτι οὐ φρονεῖς τὰ τοῦ Θεοῦ, ἀλλὰ τὰ τῶν ἀνθρώπων· » ὥστε ἡμᾶς εἰδέναι, ὅτι πᾶν φρόνημα ἐναντίως C ἔχον τῷ φρονήματι τοῦ Θεοῦ, τοῦτο σκάνδαλόν ἐστι, καὶ εἰς ἔργον προελθὸν φονέως ἔχει τὸ κρῖμα, κατὰ τὸ γεγραμμένον παρὰ Ὡσηὲ τῷ προφήτῃ· « Ἔκρυψαν ἱερεῖς ὁδὸν, ἐφόνευσαν Σίκιμα, ὅτι ἀνομίαν ἐποίησαν ἐν τῷ λαῷ· » Ἐὰν δὲ κατὰ μὲν τὸν ἴδιον λόγον ἤ τι τῶν (71) συγκεχωρημένων, λαμβάνεται δὲ ἐπὶ βλάβῃ, καὶ γένηται σκανδαλισμοῦ πρόφασις τοῖς ἀσθενοῦσι τὴν πίστιν ἢ τὴν γνῶσιν, ὁ ποιήσας οὐκ ἐκφεύγει τοῦ σκανδάλου τὸ κρῖμα· τοῦ Ἀποστόλου λέγοντος περὶ τῶν τοιούτων (72), καὶ μὴ φειδομένου τῶν ἀσθενούντων· « Οὕτω δὲ ἁμαρτάνοντες εἰς τοὺς ἀδελφοὺς, καὶ τύπτοντες αὐτῶν τὴν συνείδησιν ἀσθενοῦσαν, εἰς χριστὸν ἁμαρτάνετε. » Ὥστε, ὅταν ἢ τὸ γενόμενον (73) τῷ ἰδίῳ λόγῳ κακὸν ὑπάρχον αἴτιον γένηται σκανδαλισμοῦ, ἤ τι τῶν συγκεχωρημένων D καὶ ἐν ἐξουσίᾳ ἡμετέρᾳ κειμένων ὑπάρχον τῷ ἀσθενοῦντι τὴν πίστιν ἢ τὴν γνῶσιν γένηται σκάνδαλον, φανερὸν καὶ ἀπαραίτητον ἔχει τὸ φοβερὸν ἐκεῖνο κρῖμα τὸ ὑπὸ τοῦ Κυρίου εἰρημένον οὕτως· « Συμφέρει αὐτῷ ἵνα κρεμασθῇ μύλος ὀνικὸς περὶ τὸν

[78] Joan. VII, 66. [79] ibid. 67-70. [80] Luc. II, 34. [81] II Cor. II, 16. [82] Matth. XVI, 23. [83] ibid. [84] Ose. VI, 9. [85] I Cor. VIII, 12.

(67) Veteres duo libri μαθητῶν αὐτοῦ ἀκούσαντες. Paulo post Reg. secundus οὖν ὁ Κύριος.

(68) Sic Regii duo. Editi τὴν ἑαυτῶν πρός.

(69) Unus ms. γένηται. Nec ita multo infra mss. duo ἐκπληρῶσαι.

(69) Reg. secundus σκάνδαλον εἶ ἐμοί. Statim editi ὀλίγα. At mss. duo ὀλίγη. Ibidem iidem mss. τὸ καθόλου ἰδίωμα.

(71) Veteres duo libri ἤ τι τῶν. Vocula τι aberat a vulgatis.

(72) Factum est ab imperitis librariis, ut ubi in editis incorrupte legitur τοιούτων, corrupte legatur in nostris veteribus libris ποιούντων.

(73) Unus ms. τὸ γένομενον... αἴτιον γένηται.

τράχηλον αὐτοῦ, καὶ ἐρρίπται εἰς τὴν θάλασσαν, ἢ ἵνα σκανδαλίσῃ ἕνα τῶν μικρῶν τούτων. » (74) Πλατύτερον δὲ ἐν τοῖς πρώτοις ἐρωτήμασιν ἐξεθέμεθα, ἔνθα καὶ οἱ τρόποι τῶν σκανδαλιζομένων σαφέστερον ἐξητάσθησαν. Διόπερ ὁ Ἀπόστολος ἐπὶ τῶν συγκεχωρημένων φησί· « Καλὸν τὸ μὴ φαγεῖν κρέα, μηδὲ πιεῖν οἶνον, μηδὲ ἐν ᾧ ὁ ἀδελφός σου προσκόπτει, ἢ σκανδαλίζεται, ἢ ἀσθενεῖ· » καὶ πάλιν ἀλλαχοῦ λέγων ὅτι, « Πᾶν κτίσμα Θεοῦ καλόν, καὶ οὐδὲν ἀπόβλητον μετ' εὐχαριστίας λαμβανόμενον· » ὅμως φησίν, « Οὐ μὴ φάγω κρέα εἰς τὸν αἰῶνα, ἵνα μὴ τὸν ἀδελφόν μου σκανδαλίσω. » Εἰ δὲ ἐπὶ τῶν συγκεχωρημένων τοιοῦτον τὸ κρῖμα, τί ἄν τις εἴποι περὶ τῶν κεκολυμένων; Διόπερ καθολικώτερον ἡμᾶς παιδεύει, λέγων· « Ἀπρόσκοποι γίνεσθε καὶ Ἰουδαίοις καὶ Ἕλλησι, καὶ τῇ Ἐκκλησίᾳ τοῦ Θεοῦ, καθὼς κἀγὼ πάντα πᾶσιν ἀρέσκω, μὴ ζητῶν τὸ ἐμαυτοῦ συμφέρον, ἀλλὰ τὸ τῶν πολλῶν, ἵνα σωθῶσιν. »

A suspendatur mola asinaria circa collum ejus, et projiciatur in mare, quam ut scandalizet unum ex pusillis istis [86]. » Fusius autem hoc in prioribus quæstionibus exposuimus, ubi et eorum, quiscandalum perpetiuntur, clarius expensa est indoles. Quapropter Apostolus etiam de licitis dicit : « Bonum est non manducare carnem, et non bibere vinum, neque in quo frater tuus offenditur, aut scandalizatur, aut infirmatur [87]. » Et rursus alibi ait : « Omnis creatura Dei bona est, nec quidquam, quod cum gratiarum actione sumatur, rejiciendum est [88] : » sed tamen dicit : « Non manducabo carnem in æternum, ne fratrem meum scandalizem [89]. » Quod si de licitis judicium ejusmodi fertur, quid quis dixerit de vetitis ? Idcirco universalius B erudit nos, cum dicit : « Sine offensione estote et Judæis et Græcis, et Ecclesiæ Dei, sicut et ego per omnia omnibus placeo, non quærens quod mihi utile est, sed quod multis, ut salvi fiant [90]. »

## ΕΡΩΤΗΣΙΣ ΙΑ'

Εἰ χρὴ ἢ ἀκίνδυνόν ἐστι παραιτεῖσθαί τι τῶν προστεταγμένων ὑπὸ τοῦ Θεοῦ, ἢ κωλύειν τὸν ἐπιταχθέντα ποιῆσαι, ἢ κωλυόντων ἀνέχεσθαι· μάλιστα ἐὰν γνήσιος ᾖ ὁ κωλύων, ἢ λογισμὸς εὐλογοφανὴς ἀντιπίπτῃ τῷ προστάγματι.

## QUÆSTIO XI.

*An conveniat, aut tutum sit, aliquid eorum quæ a Deo præcepta sunt, recusare, aut prohibere eum cui imperatum fuerit hoc ipsum facere, aut prohibentes tolerare, maxime si germanus et affinis sit qui prohibet, aut si speciosa aliqua ratio præcepto obstet.*

## ΑΠΟΚΡΙΣΙΣ.

Τοῦ Κυρίου λέγοντος, « Μάθετε ἀπ' ἐμοῦ, ὅτι πρᾶός εἰμι καὶ ταπεινὸς τῇ καρδίᾳ, » δῆλον, ὅτι (75) καὶ πάντα ἀσφαλέστερον παιδευόμεθα μνημονεύοντες αὐτοῦ τοῦ Κυρίου ἡμῶν Ἰησοῦ Χριστοῦ τοῦ μονογενοῦς Υἱοῦ τοῦ Θεοῦ τοῦ ζῶντος, ἡνίκα Ἰωάννης ὁ Βαπτιστὴς εἶπεν αὐτῷ, « Ἐγὼ χρείαν ἔχω ὑπὸ σοῦ βαπτισθῆναι, καὶ σὺ ἔρχῃ πρός μέ; » ἀποκριναμένου, ὅτι « Ἄφες ἄρτι· οὕτω γὰρ πρέπον ἐστὶν ἡμῖν πληρῶσαι πᾶσαν δικαιοσύνην· » ἐπὶ δὲ τῶν μαθητῶν, ἡνίκα ἀπηύξατο ὁ Πέτρος τοὺς ἐν Ἰερουσαλὴμ προφητευθέντας ὑπ' αὐτοῦ τοῦ Κυρίου ἐπάγεσθαι πειρασμούς, ἀγανακτικώτερον εἰπόντος· « Ὕπαγε ὀπίσω μου, Σατανᾶ, σκάνδαλόν (76) μου εἶ· ὅτι οὐ φρονεῖς τὰ τοῦ Θεοῦ, ἀλλὰ τὰ τῶν ἀνθρώπων· » καὶ πάλιν, ἡνίκα ὁ αὐτὸς Πέτρος παρητήσατο τὴν ὑπηρεσίαν διαθέσει τιμῆς τῆς πρὸς τὸν Δεσπότην, πάλιν εἰπόντος τοῦ Κυρίου ὅτι, « Ἐὰν μὴ νίψωσε, οὐκ ἔχεις μέρος μετ' ἐμοῦ. » Εἰ δὲ δεῖ πλεῖον βοηθηθῆναι τὴν ψυχὴν ἐν τοῖς τῶν ὁμογενῶν ὑποδείγμασι, μνημονεύσωμεν τοῦ Ἀποστόλου λέγοντος· « Τί ποιεῖτε κλαίοντες, καὶ συνθρύπτοντές (77) μου τὴν καρδίαν; Ἐγὼ γὰρ οὐ μόνον δεθῆναι, ἀλλὰ καὶ ἀποθανεῖν εἰς Ἰερουσαλὴμ ἑτοίμως ἔχω ὑπὲρ τοῦ ὀνόματος τοῦ Κυρίου Ἰησοῦ. » Ποῖος δ' ἂν ἢ ἐνδοξότερος Ἰωάννου, ἢ γνησιώτερος Πέτρου, ἢ λογισμοὶ τῶν

## RESPONSIO.

Cum Dominus dicat, « Discite a me, quod mitis sum et humilis corde [91], » perspicuum est omnia etiam a nobis certius disci tum, cum ipsius **671** Domini nostri Jesu Christi unigeniti Filii Dei vivi C memores sumus ; qui, cum Joannes Baptista ei dixisset : « Mihi opus est ut abs te baptizer, et tu venis ad me [92] ? » respondit : « Sine modo : sic enim decet nos implere omnem justitiam [93]. » Atque etiam coram discipulis, cum Petrus deprecaretur eas tentationes, quas Dominus ipse sibi in Jerusalem subeundas prænuntiarat, videlicet, ut ne ipsi inducerentur, tunc cum indignatione majore dixit : « Vade post me, Satana, scandalum mihi es ; quia non sapis ea quæ Dei sunt, sed ea quæ hominum [94]. » Et rursus, cum ille ipse Petrus, affectu reverentiæ erga Dominum pulsus, ministerium recusaret, iterum Dominus dixit : « Nisi lavero te, non habes partem mecum [95]. » Quod si eorum, qui nobis genere similes sunt, exemplis D amplius adjuvanda anima est, recordemur apostoli, qui dixit : « Quid facitis flentes, et affligentes, cor meum ? Ego enim non solum alligari, sed et mori in Jerusalem paratus sum, propter nomen Domini Jesu [96]. » Quis autem aut gloriosior ac celebrior fuerit Joanne, aut sincerior Petro ? aut quæ ratio-

[86] Luc. XVII, 2. [87] Rom. XIV, 21. [88] I Tim. IV, 4. [89] I Cor. VIII, 13. [90] I Cor. X. 32, 33. [91] Matth. XI, 29. [92] Matth. III, 14. [93] ibid. 15. [94] Matth. XVI, 23. [95] Joan. XIII, 8. [96] Act. XXI, 13.

(74) Amplior illa quæstio, cujus hic mentio fit, videtur non exstare. Haud longe editi ἐξετέθησαν. Regii primus et tertius ἐξητάσθησαν.

(75) Antiqui tres libri δῆλον δέ, ὅτι.

(76) Editi ὅτι σκάνδαλον. Vocula ὅτι deest in Reg. tertio. Ibidem Reg. primus pro μου habet ἐμοί.

(77) Reg. primus καὶ συντρίβοντές μου, *et conterentes cor meum*. Nec ita multo post editi ᾗ ἐνδοξότερος. Veteres duo libri ἢ.

nes iis quas illi obtenderunt, videri possint religiosiores ? Ego vero scio, quod neque sanctus ille Moses, neque Jonas propheta, ratiocinationibus suis ad obedientiam denegandam usi, inculpati permanserint apud Deum. Quibus erudimur, ut neque contradicamus, neque prohibeamus, neque toleremus prohibentes. Quod si Scriptura prorsus nos docuit hæc et ejusdem generis alia non tolerare, quanto magis in reliquis necesse habuerimus sanctos imitari ? qui nunc quidem dicunt. « Obedire oportet Deo magis quam hominibus [97] : » nunc vero, « An justum sit, vos potius audire quam Deum, judicate. Non enim possumus quæ vidimus, et audivimus, non loqui [98]. »

A ἐκείνοις ὑποπισόντων φανεῖεν ἂν εὐλαβέστεροι ; Ἐγὼ δὲ οἶδα, οὔτε Μωσῆς ὁ ἅγιος, οὔτε Ἰωνᾶς ὁ προφήτης, εἰς (78) ἀθέτησιν ὑπακοῆς χρησάμενοι λογισμοῖς, ἀνέγκλητοι ἔμειναν παρὰ Θεῷ. Δι' ὧν παιδευόμεθα μήτε ἀντιλέγειν, μήτε κωλύειν, μήτε κωλυόντων ἀνέχεσθαι. Εἰ δὲ τούτων (79) καὶ τῶν τοιούτων καθάπαξ ἐδίδαξεν ὁ λόγος μὴ ἀνέχεσθαι, πόσῳ μᾶλλον ἐπὶ τῶν λοιπῶν μιμεῖσθαι τοὺς ἁγίους ἀναγκαῖον ; ποτὲ μὲν εἰπόντας, « Πειθαρχεῖν δεῖ Θεῷ μᾶλλον ἢ ἀνθρώποις· » ποτὲ δὲ, « Εἰ δίκαιόν ἐστιν ὑμῶν ἀκούειν μᾶλλον ἢ τοῦ Θεοῦ, κρίνατε. Οὐ δυνάμεθα γὰρ ἃ εἴδομεν, καὶ ἠκούσαμεν, μὴ λαλεῖν. »

QUÆSTIO XII.

*An quisque debeat omnium in omnibus curam suscipere, an solum eorum, qui sibi concrediti sunt, idque juxta impertitum sibi a Deo per Spiritum sanctum donum.*

RESPONSIO.

1. Cum Dominus noster Jesus Christus unigenitus Filius Dei per quem omnia facta sunt, et visibilia et invisibilia, confiteatur : « Non sum missus, nisi ad oves quæ perierunt domus Israel [99]. » et discipulis suis dicat : « Sicut misit me Pater, et ego misi vos [1], » præcipiat vero, In viam gentium ne abieritis, et in civitatem Samaritanorum ne intraveritis [2]. » et post completam in se prophetiam Davidis, qui velut ex persona Dei et Patris dixit, « Filius meus es tu, ego hodie genui te : postula a me, et dabo tibi gentes hæreditatem tuam, et possessionem tuam terminos terræ [3], » tum demum discipulis suis præcipiat, « Euntes docete omnes gentes [4] ; » **672** quomodo non multo magis unusquisque nostrum diligentius servare debet præceptum Apostoli, qui scripsit : « Ne quis plus sapiat, quam oportet sapere, sed sapiat ad sobrietatem, sicut unicuique Deus divisit mensuram fidei [5], » et expectandum, quando, et quid præcipiatur, ut iterum etiam ait : « Unusquisque in quo vocatus est, fratres, in hoc maneat [6]. » Sed et idem apostolus id quod aliis præcipit, accuratius custodiens dicit : « Dextras dederunt mihi et Barnabæ societatis, ut nos quidem in gentes, ipsi vero in circumcisionem [7]. »

ΕΡΩΤΗΣΙΣ ΙΒ'.

B Εἰ πᾶς ὀφειλέτης ἐστὶ πάντων τῆς ἐν πᾶσιν ἐπιμελείας, ἢ μόνον (80) τῶν πεπιστευμένων· καὶ τούτων κατὰ τὸ μερισθὲν αὐτῷ ὑπὸ Θεοῦ διὰ Πνεύματος ἁγίου χάρισμα.

ΑΠΟΚΡΙΣΙΣ·

1. Τοῦ Κυρίου ἡμῶν Ἰησοῦ (81) Χριστοῦ τοῦ μονογενοῦς Υἱοῦ τοῦ Θεοῦ, δι' οὗ τὰ πάντα ἐγένετο, ὁρατά τε καὶ ἀόρατα, ὁμολογοῦντος μὲν ὅτι. « Οὐκ ἀπεστάλην εἰ μὴ εἰς τὰ πρόβατα τὰ ἀπολωλότα οἴκου Ἰσραήλ· » λέγοντος δὲ τοῖς ἑαυτοῦ μαθηταῖς, « Καθὼς ἀπέστειλέ με ὁ Πατὴρ, κἀγὼ ἀπέστειλα (82) ὑμᾶς· » παραγγέλλοντος δὲ, « Εἰς ὁδὸν ἐθνῶν μὴ ἀπελθεῖν, καὶ εἰς πόλιν Σαμαρειτῶν μὴ εἰσελθεῖν· » μετὰ δὲ τὸ τὴν προφητείαν εἰς αὐτὸν πληρωθῆναι τοῦ Δαβὶδ εἰπόντος, ὡς ἐκ προσώπου τοῦ Θεοῦ καὶ Πατρὸς, « Υἱός μου εἶ σὺ, ἐγὼ σήμερον γεγέννηκά σε· αἴτησαι παρ' ἐμοῦ καὶ C δώσω σοι ἔθνη τὴν κληρονομίαν σου, καὶ τὴν κατασχεσίν σου τὰ πέρατα τῆς γῆς· » τότε καὶ (83) τοῖς ἑαυτοῦ μαθηταῖς παραγγείλαντος . « Πορευθέντες, μαθητεύσατε πάντα τὰ ἔθνη· » πῶς οὐ πολλῷ μᾶλλον ἕκαστος ἡμῶν ἀκριβέστερον φυλάσσειν ὀφείλει τὸ τοῦ Ἀποστόλου παράγγελμα γράψαντος, « Μὴ ὑπερφρονεῖν παρ' παρ' ὃ δεῖ φρονεῖν, ἀλλὰ φρονεῖν εἰς τὸ σωφρονεῖν, ἑκάστῳ ὡς ὁ Θεὸς ἐμέρισε μέτρον πίστεως, » ἀναμένειν δὲ, πότε, καὶ τί ἐπιταχθῇ, καθώς φησι καὶ πάλιν. « Ἕκαστος ἐν ᾧ ἐκλήθη, ἀδελφοὶ, ἐν τούτῳ μενέτω. » Ἀλλὰ καὶ ὁ αὐτὸς δὲ Ἀπόστολος, ὁ ἑτέροις παραγγέλλει, ἀκριβέστερον φυλάσσων, λέγω· « Δεξιὰς ἔδωκαν ἐμοὶ καὶ Βαρνάβᾳ κοινωνίας, ἵν' ἡμᾶς μὲν εἰς τὰ ἔθνη, αὐτοὶ δὲ εἰς τὴν περιτομήν. »

2. Sed si necessitas aliqua ita aliquando postulet, dilectione Dei aut proximi ad id quod deest supplendum vocante, is qui obedierit, mercedem habebit voluntariæ obedientiæ. Vocat autem illa, quando Dei et Christi ipsius dilectio exi-

2. Ἐὰν δέ ποτε ἀνάγκη γένηται τῆς ἀγάπης τῆς D πρὸς τὸν Θεὸν ἢ τῆς πρὸς τὸν πλησίον καλούσης εἰς ἀναπλήρωσιν τοῦ ἐλλείποντος, ὁ ὑπακούσας ἔχει τὸν μισθὸν τῆς ἑκουσίου ὑπακοῆς. Καλεῖ δὲ, ὅτε ἐστὶ πρὸς τὸν Θεὸν καὶ τὸν Χριστὸν αὐτοῦ ἀγά-

[97] Act. v, 29. [98] Act. iv, 19, 20. [99] Matth. xv, 24. [1] Joan. xx, 21. [2] Matth. x, 5. [3] Psal. ii, 4, 8. [4] Matth, xxviii, 19. [5] Rom. xii, 3. [6] I Cor. vii. 24. [7] Gal. ii, 9.

(78) Reg. primus προφήτης, οὔτε Ἱερεμίας εἰς ; quod ipsum quoque alienum non est. Cum enim Jeremias verbum Dei nuntiare juberetur, respondit *Nescio loqui.*

(79) Editi ἐκ τούτων. Voculam ἐκ delevi, veteribus libris auctoribus.

(80) Codices duo μόνων. Mox editi μερισθὲν αὐτῷ ὑπὸ τοῦ Πνεύματος ἁγίου χάρισμα. At mss. tres ut in contextu.

(81) Veteres duo libri ἡμῶν καὶ πάντων Ἰησοῦ. Editi ἡμῶν Ἰησοῦ. Statim editi Θεοῦ τοῦ ζῶντος. Sed illud, τοῦ ζῶντος, deest in nostris veteribus libris.

(82) Codices duo κἀγὼ πέμπω, *mitto.*

(83) Editi γῆς· καὶ τότε. At mss. duo γῆς· τότε καί.

πῃ πληρῶσαι τὴν ἐντολὴν τοῦ Κυρίου, εἰπόντος · « Ἐντολὴν καινὴν δίδωμι ὑμῖν, ἵνα ἀγαπᾶτε ἀλλήλους, καθὼς ἐγὼ (84) ἠγάπησα ὑμᾶς. Μείζονα ταύτης ἀγάπην οὐδεὶς ἔχει, ἵνα τις τὴν ψυχὴν αὐτοῦ θῇ ὑπὲρ τῶν φίλων αὐτοῦ. » Ἡ δὲ πρὸς τὸν πλησίον, ἡνίκα ἂν ὁ ἐγκεχειρισμένος τὴν προστασίαν βοηθείας χρείαν σχῇ, ἢ τὸ τάγμα τῶν (85) φροντιζομένων χρείαν ἔχῃ τοῦ ἀναπληροῦντος τὸ προσλεῖπον, τοῦ Ἀποστόλου εἰπόντος, « Μηδεὶς τὸ ἑαυτοῦ ζητείτω, ἀλλὰ τὸ τοῦ ἑτέρου ἕκαστος · » ἡ γὰρ κατὰ Χριστὸν ἀγάπη οὐ ζητεῖ τὰ ἑαυτῆς · καὶ ἀλλαχοῦ, « Οἰκοδομεῖτε εἷς τὸν ἕνα, καθὼς καὶ ποιεῖτε. » Ἵνα τε εἰς ὅ τι μὲν ἀπεστάλη τις, μὴ πληρώσας τὸ κήρυγμα ἔργῳ καὶ λόγῳ, ἔνοχός ἐστι τοῦ αἵματος τῶν μὴ ἀκουσάντων · καὶ οὐκ ἔχει ἐξουσίαν εἰπεῖν (86) τὰ αὐτὰ τῷ Ἀποστόλῳ διαμαρτυρομένῳ τοῖς πρεσβυτέροις Ἐφεσίων, ὅτι « Καθαρός εἰμι ἀπὸ τοῦ νῦν ἀπὸ τοῦ αἵματος πάντων ὑμῶν. Οὐ γὰρ ὑπεστειλάμην τοῦ μὴ ἀναγγεῖλαι ὑμῖν πᾶσαν τὴν βουλὴν τοῦ Θεοῦ. » Ἐὰν δὲ πλέον τι τοῦ ἐπιτεταγμένου ποιῆσαι δυνηθῇ εἰς οἰκοδομὴν τῆς πίστεως ἐν ἀγάπῃ Χριστοῦ, μισθὸν ἔχει, ὃν ὑπέδειξεν ἡμῖν ὁ Ἀπόστολος, εἰπών · « Εἰ γὰρ ἑκὼν τοῦτο πράσσω, μισθὸν ἔχω · εἰ δὲ ἄκων, οἰκονομίαν πεπίστευμαι. »

A git ut impleatur mandatum Domini, qui dicit : « Mandatum novum do vobis,ut diligatis invicem, sicut ego dilexi vos[8]. Majorem hac dilectionem nemo habet,ut animam suam ponat quis pro amicis suis[9]. » Vocat vero proximi dilectio, quando aut ei qui præfectus est,opus est auxilio,aut agmen eorum qui curantur, aliquo, qui quod deest suppleat. indiget, dicente Apostolo : « Nemo quærat quod suum est, sed quisque quod alterius[10] ; » nam Christi dilectio non quærit quæ sua sunt[11], et alibi : « Ædificate singuli singulos, sicut et facitis[12]. » Quamobrem qui prædicationem, ad quam missus est, opere et sermone non complevit, reus est sanguinis eorum qui non audierint ; nec dicere potest eadem, quæ Paulus apostolus senioribus B Ephesiorum declarat : « Mundus sum ab hoc tempore a sanguine omnium vestrum. Non enim subterfugi, quominus annuntiarem vobis omne consilium Dei[13]. » Si vero amplius quid, quam quod præceptum est, facere potuerit ad ædificationem fidei, in dilectione Christi, mercedem habet. quam ostendit nobis Apostolus, dicens : « Si enim volens hoc ago, mercedem habeo : si autem invitus, dispensatio mihi credita est[14]. »

ΕΡΩΤΗΣΙΣ ΙΓ'.

Εἰ χρὴ πάντα πειρασμὸν ὑπομένειν, κἂν θανάτου ἔχῃ ἀπειλήν, ὑπὲρ τοῦ φυλαχθῆναι τὴν πρὸς Θεὸν ὑπακοήν, καὶ μάλιστα ἐν τῇ ἐπιμελείᾳ τῶν πεπιστευμένων.

QUÆSTIO XIII.

*An quævis tentatio pro servanda erga Deum obedientia, etiamsi mortis communicationem habeat, sustinenda sit, et maxime in iis qui nobis concrediti sunt, curandis.*

ΑΠΟΚΡΙΣΙΣ.

1. Εἰ ὁ Κύριος ἡμῶν Ἰησοῦς Χριστὸς, ὁ μονογενὴς Υἱὸς τοῦ Θεοῦ τοῦ ζῶντος, δι' οὗ τὰ πάντα ἐγένετο, ὁρατά τε καὶ ἀόρατα, ὁ ζωὴν ἔχων, ὥσπερ ἔχει ὁ δεδωκὼς αὐτῷ Πατὴρ, ὁ τὴν ἐξουσίαν πᾶσαν λαβὼν παρὰ τοῦ Πατρὸς, ἐπερχομένων τῶν συλλαμβανόντων αὐτὸν εἰς τὸν ὑπὲρ τῆς ἡμετέρας δικαιοσύνης καὶ αἰωνίου ζωῆς θάνατον. μετὰ τοσαύτης ἀπήντησε προθυμίας, λέγων · « Ἰδοὺ παραδίδοται ὁ Υἱὸς τοῦ ἀνθρώπου εἰς τὰς χεῖρας τῶν ἁμαρτωλῶν · ἐγείρεσθε, ἄγωμεν · ἰδοὺ ὁ παραδιδούς με ἤγγικεν · » καὶ ὡς ἐν τῷ κατὰ Ἰωάννην Εὐαγγελίῳ γέγραπται · « Ἰησοῦς οὖν, εἰδὼς πάντα τὰ ἐρχόμενα (87) ἐπ' αὐτὸν, ἐξελθὼν εἶπεν αὐτοῖς · Τίνα ζητεῖτε ; » Ἀπεκρίθησαν αὐτῷ · « Ἰησοῦν τὸν Ναζωραῖον · » Λέγει αὐτοῖς ὁ Ἰησοῦς · « Ἐγώ εἰμι · » καὶ μετ' ὀλίγα · « Εἶπον ὑμῖν, ὅτι ἐγώ εἰμι · εἰ οὖν ἐμὲ ζητεῖτε, ἄφετε τούτους ὑπάγειν · » πόσῳ μᾶλλον ἡμεῖς τὰ κατὰ φύσιν ἐκόντες ὑπομένειν ὀφείλομεν ; ἵνα, διὰ τὴν πρὸς τὸν Θεὸν ὑπακοὴν νικῶντες τοὺς ἐπαγαμένους ὑπὸ τῶν ἐχθρῶν πειρασμούς, δοξάσωμεν τὸν Θεὸν, ὅτι τὰ δοκοῦντα παρὰ τῶν ἐχθρῶν ἐπάγεσθαι λυπηρὰ μέχρι θανάτου χαίροντες δεχόμεθα, τὸ φρόνημα κατορθώσαντες τοῦ λέγοντος ὅτι, « Ὑμῖν ἐχαρίσθη τὸ

RESPONSIO.

1. Si Dominus noster Jesus Christus unigenitus C Filius Dei viventis, per quem omnia tum visibilia tum invisibilia facta sunt, qui vitam habet quemadmodum habet qui ei dedit Pater,qui potestatem omnem a Patre accepit, cum accederent qui ipsum ad mortem pro nostra justitia et æterna vita subeundam erant apprehensuri,alacritate tanta obviam ivit, dicens : « Ecce traditur Filius hominis in manus peccatorum : surgite, eamus; ecce qui tradit me, prope est[15], » et sicut in Evangelio secundum Joannem scriptum est : « Jesus itaque sciens omnia, quæ ventura erant super se, progressus dixit eis : **673** Quem quæritis ? responderunt ei : Jesum Nazarenum. Dicit eis Jesus : Ego sum[16] ; » nec multo post : « Dixi vobis, quod ego D sum ; si ergo me quæritis, sinite hos abire[17] ; » quanto magis nos ea quæ naturaliter accidunt, debemus libenter perferre ? ut propter obedientiam erga Deum nostrum tentationes ab inimicis illatas vincentes,Deum afficiamus gloria, quod molestias quæ nobis ab inimicis exhiberi videntur,hilare ad mortem usque sustinemus, sententiam assecuti ejus, qui dixit : « Vobis donatum est pro Christo

[8] Joan. xiii, 34. [9] Joan. xv, 13. [10] I Cor. x. 24. [11] I Cor. xiii, 5. [12] I Thess. v, 11. [13] Act. x, 26, 27 [14] I Cor. ix, 17. [15] Marc. xvi, 41, 42. [16] Joan. xviii, 4, 5. [17] ibid.

(84) Illud ἐγώ abest ab antiquis duobus libris.

(85) Veteres duo libri χρείαν ἔχῃ, ἢ τό. Mox unus mss. ἔχῃ τοῦ. Editi ἔχει.

(86) Codices duo ἔχει. ἔχει παῤῥησίαν εἰπεῖν, sensu non dissimili.

(87) Veteres duo libri ἐπερχόμενα. Editi ἐρχόμενα.

non solum ut in eum credatis, sed ut etiam pro illo patiamini [18]. » Prædicant autem Acta certamina apostolorum, in quibus narrantur contumelias ac mortes cum gaudio suscepisse, ut complerent prædicandi munus juxta mandatum Domini[19].

2. Docet autem nos et Apostolus, cum dicit : « Quis nos separabit a charitate Dei? tribulatio, an angustia, an persecutio, an fames, an nuditas, an periculum, an gladius? Sicut scriptum est : Propter te mortificamur tota die : æstimati sumus sicut oves occisionis. Sed in his omnibus superamus, per eum qui dilexit nos. Nam mihi persuasum habeo, quod neque mors, neque vita, neque angeli, neque principatus, neque potestates, neque virtutes, neque instantia, neque futura, neque altitudo, neque profundum, neque ulla creatura alia poterit nos separare a charitate Dei, quæ est in Christo Jesu [20] : » siquidem charitas quæ in Christo est necessario et indesinenter conjunctam habet mandatorum observationem, quemadmodum Dominus ipse dixit: « Qui diligit me, mandata mea servabit: qui vero sermones meos non servat, hic non diligit me [21]; » et : « Vos amici mei estis, si feceritis quæ ego præcipio vobis [22]. » Novum autem et proprium ipsius mandatum est, ut nos mutuo diligamus, quod adimplens Apostolus, dicit : « Ita desiderantes vos, cupide volebamus tradere vobis non solum Evangelium Christi, sed etiam animas nostras, quoniam charissimi nobis facti estis [23]. » Itaque respicientes ad Christum, per gloriosam imitationem intendamus animi alacritatem; considerantes vero sanctos, quod ejus fieri poterit, erudiamur, ut hac ratione alacriores facti, omne Domini mandatum citra maculam ac reprehensionem servemus, ingrediamurque in vitam æternam, et possideamus regnum cœlorum, quemadmodum promisit verax Dominus, et Deus noster Jesus Christus, unigenitus Dei vivi Filius.

A ὑπὲρ Χριστοῦ οὐ μόνον τὸ εἰς αὐτὸν πιστεύειν, ἀλλὰ καὶ τὸ ὑπὲρ αὐτοῦ πάσχειν. » Κηρύσσουσι δὲ τοὺς τῶν ἀποστόλων ἀγῶνας αἱ Ἡράξεις ἱστορούσαι, ὅτι τὰς ὕβρεις καὶ τοὺς θανάτους μετὰ χαρᾶς ἐδέξαντο, ὑπὲρ τοῦ πληρῶσαι τὸ κήρυγμα κατὰ τὴν ἐντολὴν τοῦ Κυρίου.

2. Παιδεύει δὲ ἡμᾶς καὶ ὁ Ἀπόστολος λέγων · « Τίς ἡμᾶς χωρίσει ἀπὸ τῆς ἀγάπης τοῦ Θεοῦ ; θλῖψις, ἢ στενοχωρία, ἢ διωγμός, ἢ λιμός, ἢ γυμνότης, ἢ κίνδυνος, ἢ μάχαιρα ; Καθὼς γέγραπται ὅτι, Ἕνεκά σου θανατούμεθα ὅλην τὴν ἡμέραν · ἐλογίσθημεν ὡς πρόβατα σφαγῆς. Ἀλλ' ἐν τούτοις πᾶσιν ὑπερνικῶμεν διὰ τοῦ ἀγαπήσαντος ἡμᾶς. Πέπεισμαι γὰρ, ὅτι οὔτε θάνατος, οὔτε ζωὴ, οὔτε ἄγγελοι, οὔτε ἀρχαὶ, οὔτε ἐξουσίαι, οὔτε δυνάμεις, οὔτε ἐνεστῶτα, οὔτε μέλλοντα, οὔτε ὕψωμα, οὔτε βάθος, οὔτε τις B κτίσις ἑτέρα δυνήσεται ἡμᾶς χωρίσαι ἀπὸ τῆς ἀγάπης τοῦ Θεοῦ τῆς ἐν Χριστῷ Ἰησοῦ · » τῆς ἀγάπης τῆς ἐν Χριστῷ κατηναγκασμένως καὶ ἀπαραλείπτως ἐχούσης τὴν τήρησιν τῶν ἐντολῶν, καθὼς αὐτὸς ὁ Κύριος εἶπεν · « Ὁ ἀγαπῶν με τὰς ἐντολάς μου τηρήσει · ὁ δὲ μὴ τηρῶν μου τοὺς λόγους, οὗτος οὐκ ἀγαπᾷ με · » καὶ, « Ὑμεῖς φίλοι μού ἐστε, ἐὰν ποιῆτε ὅσα ἐγὼ ἐντέλλομαι ὑμῖν. » Καινὴ δὲ καὶ ἰδία αὐτοῦ ἐντολὴ τὸ ἀγαπᾷν ἀλλήλους, ἣντινα πληρῶν ὁ Ἀπόστολός φησιν · « Οὕτως ἱμειρόμενοι ὑμῶν, εὐδοκοῦμεν μεταδοῦναι ὑμῖν οὐ μόνον τὸ Εὐαγγέλιον τοῦ Χριστοῦ (88), ἀλλὰ καὶ τὰς ἑαυτῶν ψυχάς, ὅτι ἀγαπητοι ἡμῖν γεγένησθε. » Ἀφορῶντες οὖν εἰς τὸν Χριστὸν (89), τῷ ἐνδόξῳ μιμήσει τὴν προθυμίαν ἐπιτείνωμεν · κατακοοῦντες δὲ τοὺς ἁγίους, τὸ δυνατὸν C παιδευώμεθα, ἵνα, διὰ τούτων προθυμότεροι γενόμενοι, ἄσπιλον καὶ ἄμωμον μέχρι θανάτου πᾶσαν τὴν ἐντολὴν τοῦ Κυρίου φυλάξαντες, εἰς τὴν ζωὴν τὴν αἰώνιον εἰσέλθωμεν, καὶ βασιλείαν οὐρανῶν κληρονομήσωμεν, καθὼς ἐπηγγείλατο ὁ ἀψευδὴς Κύριος καὶ Θεὸς ἡμῶν Ἰησοῦς Χριστὸς, ὁ μονογενὴς τοῦ Θεοῦ τοῦ ζῶντος Υἱός.

[18] Philipp. I, 29. [19] Act. IV et V. [20] Rom. VIII, 35-39 ; Psal. XLIII, 22. [21] Joan. XIV, 23, 24. [22] Joan. XV, 14. [23] I Thess. II, 8.

(88) Reg. primus Εὐαγγλιον τοῦ Θεοῦ, *Evangelium Dei*. Mox duo libri διότι... ἐγενήθητε.

(89) Antiqui duo libri Ἀφορῶντες οὖν εἰς τὸν Κύριον.

Vocula δέ, quæ mox sequitur, addita est ex libris antiquis.

# MONITUM.

**674** Satis constat inter eruditos, eam Liturgiam, quæ nomen Basilii præfert, magni illius viri non esse : quoniam tamen Basilii nomine insignitur, ipsam hic edendam judicavimus. Eamdem Basilii Liturgiam ex Coptico conversam hoc ipso in loco vulgabimus quoque : quæ omnia et Græca et Latina e Liturgiis eruditissimi viri Eusebii Renaudotii mutuati sumus. De hac Basilii Liturgia paucis in Præfatione disseremus.

# ΛΕΙΤΟΥΡΓΙΑ ΤΟΥ ΑΓΙΟΥ ΒΑΣΙΛΕΙΟΥ.

# LITURGIA

## SANCTI BASILII ALEXANDRINA

EX CODICE GRÆCO-ARABICO.

(*Deest nonnihil*).

Εὐχὴ τοῦ καταπετάσματος. A

Ὁ ἱερεὺς λέγει ἐν ἑαυτῷ·

Δοξάζομέν σε, δημιουργὲ καὶ βασιλεῦ τῶν ὅλων, καὶ προσκυνοῦμεν τὸ ἄῤῥητον καὶ σεβάσμιόν σου ὄνομα. Ἐπίβλεψον ἐφ' ἡμᾶς καὶ ἐλέησον ἡμᾶς, καὶ ῥῦσαι ἡμᾶς ἀπὸ πάντων πειρασμῶν, ὅτι παρὰ σοῦ βοήθεια καὶ ἀντίληψις. Σῶσον τὸν λαόν σου, ὃν περιεποιήσω διὰ τοῦ αἵματος τοῦ Χριστοῦ σου, δι' οὗ καὶ μεθ' οὗ σοι ἡ τιμή.

*Oratio veli.*

*Sacerdos dicit secreto :*

Te glorificamus, opifex et rex omnium, et adoramus ineffabile et venerandum nomen tuum. Respice super nos et miserere nobis, et libera nos ab omnibus tentationibus, quia a te est auxilium, et protectio ; salvum fac populum tuum quem acquisivisti per sanguinem Christi tui, per quem et cum quo tibi debetur gloria, etc.

Εὐχὴ ἄλλη τῆς θείας λειτουργίας τοῦ Ἀποστόλου καὶ ἀδελφοθέου Ἰακώβου.

Ὁ Θεὸς ὁ διὰ πολλὴν καὶ ἄφατόν σου φιλάνθρωπίαν ἐξαποστείλας τὸν μονογενῆ σου Υἱὸν εἰς τὸν κόσμον, ἵνα πεπλανημένον ἐπιστρέψῃ πρόβατον, μὴ ἀποστραφῇς ἡμᾶς τοὺς ἁμαρτωλούς, ἐγχειρουντάς σοι τὴν φοβερὰν ταύτην καὶ ἀναίμακτον θυσίαν. Οὐ γὰρ ἐπὶ τῷ ἐλέει σου τῷ ἀγαθῷ, δι' οὗ τὸ γένος ἀλλ' ἐπὶ τῷ, ἐλέει σου τῷ ἀγαθῷ, δι' οὗ τὸ γένος ἡμῶν περιποιῇ. Ἱκτεύομεν τὴν σὴν ἀγαθότητα, καὶ προσπίπτομέν σοι, ἵνα μὴ γένηται εἰς κατάκριμα τῷ λαῷ σου τὸ οἰκονομηθὲν ἡμῖν τοῦτο πρὸς σωτηρίαν μυστήριον, ἀλλ' εἰς ἔξάλειψιν ἁμαρτιῶν, εἰς ἀνανέωσιν ψυχῶν καὶ σωμάτων, εἰς εὐαρεστησιν σὴν, τοῦ Θεοῦ καὶ Πατρὸς, καὶ τοῦ μονογενοῦς σου Υἱοῦ, καὶ ἀγαθοῦ, καὶ ζωοποιοῦ, καὶ ὁμοουσίου σου Πνεύματος, νῦν καὶ ἀεὶ, καὶ εἰς τοὺς αἰῶνας τῶν αἰώνων. Ἀμήν.

*Oratio alia ex divina Liturgia apostoli et fratris Domini Jacobi.*

Deus, qui propter multam et inexplicabilem tuam erga homines charitatem, misisti unigenitum Filium tuum in mundum, ut ovem errabundam reduceret, ne repellas nos peccatores, qui B offerimus tibi timendum hoc et incruentum sacrificium. Non enim in justitiis nostris confidentes sumus, sed in misericordia tua bona, per quam genus nostrum acquiris. Deprecamur et rogamus bonitatem tuam, procumbimusque coram te, ut non fiat in condemnationem populo tuo hoc institutum nobis ad salutem mysterium : sed sit in abolitionem peccatorum ad renovationem animarum et corporum, et ad beneplacitum tuum Dei et Patris : et unigeniti Filii tui : bonique et vivificantis et consubstantialis tibi Spiritus tui, nunc et semper, et in sæcula sæculorum. Amen.

Εὐχὴ περὶ τῆς εἰρήνης.

Εἰρήνη πᾶσι.

*Oratio pro pace.*

Pax omnibus.

Καὶ πάλιν παρακαλέσωμεν τὸν παντοκράτορα καὶ C ἐλεήμονα Θεὸν, τὸν Πατέρα τοῦ Κυρίου δὲ καὶ Θεοῦ καὶ Σωτῆρος ἡμῶν Ἰησοῦ Χριστοῦ, δι' οὗ δεόμεθα καὶ παρακαλοῦμεν σε, φιλάνθρωπε ἀγαθὲ Κυριε. Μνήσθητι, Κύριε τῆς εἰρήνης, τῆς ἁγίας, μόνης, καθολικῆς καὶ ἀποστολικῆς σου Ἐκκλησίας.

Iterum precemur omnipotentem et misericordem Deum, Patrem Domini, Dei et Salvatoris nostri Jesu Christi, per quem obsecramus et rogamus te, amator hominum, bone Domine. Memento, Domine pacis, sanctæ, unius, catholicæ et apostolicæ tuæ Ecclesiæ.

Προσεύχεσθε ὑπὲρ τῆς εἰρήνης τῆς ἁγίας, μόνης, κ. τ. λ.

**675** Orate pro pace unius, sanctæ Ecclesiæ, etc.

Τῆς ἀπὸ περάτων τῆς οἰκουμένης μέχρι τῶν περάτων αὐτῆς, καὶ πάντων τῶν λαῶν, καὶ πάντων τῶν ποιμνίων. Τὴν ἐξ οὐρανου εἰρήνην βράβευσον ταῖς ἁπάντων ἡμῶν καρδίαις· ἀλλὰ καὶ τοῦ βίου τούτου εἰρήνην ἡμῖν δώρησαι. Τὸν βασιλέα, τὰ στρατιωτικὰ τάγματα, τοὺς ἄρχοντας, βουλὰς,

Quæ est a finibus usque ad fines orbis, omniumque populorum, et omnium gregum. Pacem quæ e cœlo est immitte cordibus omnium nostrum ; sed et vitæ hujus pacem nobis concede. Regem, militares ordines, principes viros, consilia, plebes, vicinos nostros, ingressus et egressus nostros omni

dace exorna. Rex pacis, pacem tuam da nobis ; omnia enim dedisti nobis. Posside nos, Deus, qui præter te alium non novimus ; nomen tuum appellamus. Vivifica omnium nostrum animas, per Spiritum tuum sanctum ; neque prævaleat adversus nos servos tuos, mors peccati, neque adversus omnem populum tuum.

A δήμους, γείτονας ἡμῶν, εἰσόδους καὶ ἐξόδους ἡμῶν, ἐν πάσῃ εἰρήνῃ κατακόσμησον. Βασιλεὺς τῆς εἰρήνης, τὴν σὴν εἰρήνην δὸς ἡμῖν· πάντα γὰρ ἀπέδωκας ἡμῖν. Κτῆσαι ἡμᾶς, ὦ Θεός· ἐκτὸς σοῦ ἄλλον οὐκ οἴδαμεν· τὸ ὄνομά σου ὀνομάζομεν. Ζωοποίησον τὰς ἀπάντων ἡμῶν ψυχὰς διὰ τοῦ ἁγίου σου Πνεύματος· καὶ μὴ κατισχύσῃ θάνατος ἁμαρτίας καθ' ἡμῶν τῶν δούλων σου, μηδὲ κατὰ παντὸς τοῦ λαοῦ σου.

*Oratio pro papa.*

Rursus etiam rogemus omnipotentem et misericordem Deum, Patrem Domini, Dei et Salvatoris nostri Jesu Christi, per quem obsecramus et rogamus te, amator hominum, bone Domine. Memento Domine, sanctissimi et beatissimi pontificis nostri abba N. papæ et patriarchæ magnæ urbis B Alexandriæ. Conservans conserva eum nobis, per annos multos et tempora pacifica, perfecte fungentem eo qui illi a te commissus est pontificatu sancto, secundum sanctam et beatam tuam voluntatem, recte dispensantem verbum veritatis, pascentemque in sanctitate et justitia populum tuum, cum omnibus orthodoxis episcopis, presbyteris, diaconis ; cum omni plenitudine sanctæ, solius, catholicæ et apostolicæ tuæ Ecclesiæ : pacem et sanitatem ipsis et nobis benigne concedens, diebus omnibus. Preces etiam illorum quas faciunt pro nobis et pro omni populo tuo, nosque pro ipsis, suscipe super cœleste et benedictum altare tuum, in odorem suavitatis. Omnem quidem inimicum ipsius visibilem aut invisibilem, contere et C subjice sub pedibus ejus velociter : ipsum vero in sancta Ecclesia tua in pace et justitia conserva.

Εὐχὴ περὶ τοῦ πάπα.

Καὶ πάλιν παρακαλέσωμεν τὸν παντοκράτορα καὶ ἐλεήμονα Θεόν, τὸν Πατέρα τοῦ Κυρίου δὲ καὶ Θεοῦ καὶ Σωτῆρος ἡμῶν Ἰησοῦ Χριστοῦ, δι' οὗ δεόμεθα καὶ παρακαλοῦμέν σε, φιλάνθρωπε, ἀγαθὲ Κύριε. Μνήσθητι, Κύριε, τοῦ ἁγιωτάτου καὶ μακαριωτάτου ἀρχιερέως ἡμῶν Ἀββᾶ Δ. πάπα καὶ πατριάρχου τῆς μεγαλοπόλεως Ἀλεξανδρείας. Συντηρήσων συντήρησον ἡμῖν αὐτὸν ἔτεσι πολλοῖς καὶ χρόνοις εἰρηνικοῖς, ἐκτελοῦντα αὐτὸν τὴν ὑπὸ σου ἐμπεπιστευμένην αὐτῷ ἁγίαν ἀρχιερωσύνην, κατὰ τὸ ἅγιον καὶ μακάριόν σου θέλημα· ὀρθοτομοῦντα τὸν λόγον τῆς ἀληθείας, καὶ ποιμαίνοντα τὸν λαόν σου ἐν ὁσιότητι καὶ δικαιοσύνῃ· σὺν πᾶσιν ὀρθοδόξοις ἐπισκόποις, πρεσβυτέροις, διακόνοις, σὺν παντὶ τῷ πληρώματι τῆς ἁγίας, καὶ μόνης, καθολικῆς καὶ ἀποστολικῆς σου Ἐκκλησίας· εἰρήνην καὶ ὑγίειαν αὐτοῖς τε καὶ ἡμῖν χαριζόμενος ἐκ πασῶν τῶν ἡμερῶν. Τὰς δὲ εὐχὰς αὐτῶν, ἃς ποιοῦνται ὑπὲρ ἡμῶν, καὶ ὑπὲρ παντὸς τοῦ λαοῦ σου, καὶ ἡμεῖς ὑπὲρ αὐτῶν, πρόσδεξαι ἐπὶ τὸ οὐράνιον καὶ ὑπερκόσμιον σου θυσιαστήριον εἰς ὀσμὴν εὐωδίας. Πάντα μὲν ἐχθρὸν αὐτοῦ ὁρατὸν ἢ ἀόρατον σύντριψον καὶ καθυπόταξον ὑπὸ τοὺς πόδας αὐτοῦ ἐπὶ τάχει· αὐτὸν δὲ ἐν τῇ ἁγίᾳ σου Ἐκκλησίᾳ ἐν εἰρήνῃ καὶ δικαιοσύνῃ διαφύλαξον.

*Oratio pro congregatione.*

Rursus invocemus omnipotentem et misericordem Deum, Patrem Domini Dei et Salvatoris nostri Jesu Christi per quem oramus... *Deest ut videtur, folium.* Facientes voluntatem tuam sanctam, per gratiam et miserationes et benignitatem unigeniti Filii tui, per quem et cum quo, etc.

*Populus dicit :* Credo in unum Deum.

Εὐχὴ περὶ τῆς ἐπισυναγωγῆς.

Καὶ πάλιν παρακαλέσωμεν τὸν παντοκράτορα καὶ ἐλεήμονα Θεόν, τὸν Πατέρα Κυρίου δὲ καὶ Θεοῦ καὶ Σωτῆρος ἡμῶν Ἰησοῦ Χριστοῦ, δι' οὗ δεόμεθα ..... τας τὸ θέλημά σου τὸ ἅγιον χάριτι καὶ οἰκτιρμοῖς καὶ φιλανθρωπίᾳ τοῦ μονογενοῦς σου Υἱοῦ, δι' οὗ καὶ μεθ' οὗ, κ. τ. λ.

Ὁ λαὸς λέγει· Πιστεύω εἰς ἕνα Θεόν.

*Oratio osculi pacis S. Basilii.*

**Pax omnibus.**

Domine Deus, qui creasti nos et adduxisti in vitam istam, qui demonstrasti nobis vias ad salutem, qui largitus es nobis cœlestium mysteriorum revelationem, tu es qui constituisti nos ad hoc ministerium in potestate Spiritus tui sancti. Placeat tibi, Domine, fieri nos ministros Novi tui Testamenti ; administratores sanctorum tuorum mysteriorum, **676** ut digni efficiamur offerre tibi dona et sacrificia pro peccatis nostris, et populi tui ignorantiis. Et da nobis ut cum omni timore et conscientia pura, offeramus tibi spirituale hoc et incruentum sacrificium : quod suscipiens super altare tuum sanctum, supercœleste et spirituale.

Εὐχὴ ἀσπασμοῦ τοῦ ἁγίου Βασιλείου

Εἰρήνη πᾶσιν.

D Κύριε ὁ Θεὸς ὁ κτίσας ἡμᾶς καὶ ἀγαγὼν εἰς τὴν ζωὴν ταύτην, ὁ ὑποδείξας ἡμῖν ὁδοὺς εἰς σωτηρίαν, ὁ χαρισάμενος ἡμῖν οὐρανίων μυστηρίων ἀποκάλυψιν· σὺ εἶ ὁ θέμενος ἡμᾶς εἰς τὴν διακονίαν ταύτην ἐν τῇ δυνάμει τοῦ Πνεύματός σου τοῦ ἁγίου. Εὐδόκησον δή, Κύριε, τοῦ γενέσθαι ἡμᾶς διακόνους τῆς Καινῆς σου Διαθήκης, λειτουργοὺς τῶν ἁγίων σου μυστηρίων, ἵνα ἄξιοι γενώμεθα τοῦ προσφέρειν σοι δῶρά τε καὶ θυσίας ὑπὲρ τῶν ἡμετέρων ἁμαρτημάτων καὶ τῶν τοῦ λαοῦ σου ἀγνοημάτων. Καὶ δὸς ἡμῖν μετὰ παντὸς φόβου καὶ συνειδήσεως καθαρᾶς προσκομίσαι σοι τὴν πνευματικὴν ταύτην καὶ ἀναίμακτον θυσίαν, ἣν προσδεξάμενος εἰς τὸ ἅγιον καὶ ὑπερ-

οὐρανίου καὶ νοεροῦ σου θυσιαστηρίου εἰς ὀσμὴν εὐ- A
ωδίας, ἀντικατάπεμψον ἡμῖν τὴν χάριν τοῦ ἁγίου σου
Πνεύματος. Ναί, ὦ Θεός, ἐπίβλεψον ἐφ' ἡμᾶς, καὶ
ἔπισδε ἐπὶ τὴν λογικὴν λατρείαν ἡμῶν ταύτην, καὶ
πρόσδεξαι αὐτήν, ὡς προσεδέξω ἐκ τῶν ἁγίων σου
ἀποστόλων τὴν ἀληθινὴν ταύτην λατρείαν. Οὕτως
καὶ ἐκ τῶν χειρῶν ἡμῶν τῶν ἁμαρτωλῶν πρόσδεξαι
τὰ προκείμενα δῶρα ταυτα ἐν τῇ χρηστότητί σου,
Κύριε, καὶ δὸς γενέσθαι εὐπρόσδεκτα, ἡγιασμένα,
ἐν Πνεύματι ἁγίῳ, εἰς ἐξιλασμὸν τῶν ἡμετέρων
πλημμελημάτων, καὶ τῶν τοῦ λαοῦ σου ἀγνοημά-
των, καὶ εἰς ἀνάπαυσιν προκοιμηθέντων ψυχῶν,
ἵνα καὶ ἡμεῖς οἱ ταπεινοὶ, καὶ ἁμαρτωλοί, καὶ ἀ-
ἄξιοι δοῦλοί σου, καταξιωθέντες ἀμέμπτως λειτουρ-
γεῖν τῷ ἁγίῳ σου θυσιαστηρίῳ, λάβωμεν τὸν μισ- B
θὸν τῶν πιστῶν καὶ φρονίμων οἰκονόμων, καὶ εὑρω-
μεν χάριν καὶ ἔλεος ἐν τῇ ἡμέρᾳ τῇ φοβερᾷ τῆς ἀν-
ταποδόσεώς σου τῆς δικαίας καὶ ἀγαθῆς. Καὶ τὰ νῦν
δὸς ἡμῖν τὴν εἰρήνην διὰ παντὸς ἐν παντὶ τρόπῳ·
καὶ τὴν σὴν ἀγάπην δώρησαι ἡμῖν, Κύριε ὁ Θεὸς
ἡμῶν, εἰς φιλαδελφίαν ἀνυπόκριτον, ἐκ καθαρᾶς καρ-
δίας ἀλλήλους ἀγαπήσασθαι ἐκτενῶς. Χάρισαι παν-
τὸς ἀποκάθαρον [sic] μολύσματος, παντὸς δόλου, καὶ
πάσης κακίας, καὶ πανουργίας, καὶ τῆς θανατηφόρου
μνησικακίας, καὶ καταξίωσον ἡμᾶς πάντας, Δέσποτα·
ἀσπάσασθαι ἀλλήλους ἐν φιλήματι ἁγίῳ, εἰς τὸ μετα-
σχεῖν ἀκατακρίτως τῆς ἀθανάτου καὶ ἐπουρανίου σου
δωρεᾶς διὰ των οἰκτιρμων τοῦ μονογενοῦς σου Υἱοῦ,
μεθ' οὗ εὐλογητὸς εἶ, καί δεδοξασμένος σὺν πᾶσιν
ἁγίοις.

Εὐχὴ ἄλλη ἀσπασμου. C

Ὁ Θεὸς ὁ μέγας, ὁ αἰώνιος, ὁ κτίσας ἐν ἀφθαρσίᾳ
τὸν ἄνθρωπον, καὶ τὸν εἰσελθόντα φθόνῳ τοῦ δια-
βόλου θάνατον εἰς τὸν κόσμον διὰ τῆς ζωοποιοῦ παρ-
ουσίας τοῦ μονογενοῦς σου Υἱοῦ καθελών, καὶ τῆς
οὐρανόθεν εἰρήνης ἐμπλήσας τὴν γῆν, ᾗ αἱ των
ἀγγέλων ἐδόξασάν σε στρατιαὶ λέγουσαι, « Δόξα
ἐν ὑψίστοις Θεῷ, καὶ ἐπὶ γῆς εἰρήνη, ἐν ἀν-
θρώποις εὐδοκία· » εὐδοκίᾳ τῆς σῆς εἰρηνης ἔμ-
πλησον τὰς καρδίας ἡμων. Χάρισαι παντὸς ἀποκά-
θαρον [sic] μολύσματος, παντὸς δόλου, καὶ πά-
σης κακίας, καὶ τῆς θανατηφόρου μνησικακίας, καὶ
καταξίωσον ἡμᾶς ἀσπάσασθαι ἀλλήλους ἐν φιλήματι
ἁγίῳ εἰς τὸ μετασχεῖν ἀκατακρίτως τῆς ἀθανάτου καὶ
ἐπουρανίου σου δωρεᾶς ἐν Χριστῷ Ἰησοῦ τῷ Κυρίῳ
ἡμων, δι' οὗ καὶ μεθ' οὗ σοι δόξα καὶ τιμή, κ. τ. λ. D

Εὐχὴ ἄλλη του ἀσπασμου.

Πᾶσαν ὑπερεκκύπτει τοῦ λόγου δύναμιν καὶ νοῦ
φαντασίαν ἡ τῶν σῶν δωρεῶν, ὦ Δέσποτα, φιλοτι-
μία. Ἃ γὰρ ἀπὸ σοφῶν καὶ συνετῶν ἀπέκρυψας,
αὐτὰ τοῖς νηπίοις ἡμῖν ἀπεκάλυψας. Καὶ οἱ προ-
φῆται καὶ βασιλεῖς, ἐπιθυμήσαντες ἰδεῖν, οὐχ ἑω-
ρακασιν αὐτὰ, [sic] διακονεῖν, καὶ τούτοις ἁγιάζε-
σθαι, τοῖς ἁμαρτωλοῖς ὑμῖν ἐδωρήσω. Τοῦ μονογε-
νοῦς σου Υἱου παρέστησας ἡμῖν τὴν οἰκονομίαν,
καὶ τῆς θυσίας ταύτης τὴν μυσταγωγίαν, καθ' ἣν

in odorem suavitatis, mitte invicem nobis gratiam sancti tui Spiritus. Ita, o Deus, aspice super nos, et intuere rationalem hunc cultum nostrum, et suscipe illum, sicut suscepisti eumdem ab sanctis apostolis tuis, cultum hunc verum. Ita et ex manibus nostris, (quamvis) peccatorum, suscipe proposita dona ista, per bonitatem tuam, Domine; et concede, ut accepta fiant, sanctificata per Spiritum sanctum, ad expiationem delictorum nostrorum, et populi tui ignorantiarum, et ad requiem animarum eorum qui obierunt, ut etiam nos humiles, peccatores, et indigni servi tui, digni effecti inculpate ministrandi ad altare sanctum tuum, accipiamus mercedem fidelium, et prudentium œconomorum, et inveniamus gratiam et misericordiam in die timenda retributionis tuæ justæ et bonæ. Nunc autem da nobis pacem in omnibus, et omni modo; et charitatem tuam concede nobis, Domine Deus noster, ad fratrum amorem neque simulatum, quo possimus ex puro corde nos invicem vehementer diligere. Dignare mundare nos ab omni inquinamento, ab omni dolo, omni malo, et versutia, et mortifera injuriarum recordatione; nosque fac dignos omnes, Domine, salutandi invicem in osculo sancto, ut a condemnatione immunes, participes simus immortalis et supercœlestis doni tui, per miserationes unigeniti Filii tui, per quem benedictus es, et glorificatus cum omnibus sanctis, etc.

*Oratio alia osculi pacis.*

Deus, qui es magnus et æternus : qui creasti hominem in incorruptione, et mortem quæ per invidiam diaboli intraverat in mundum, per vivificam præsentiam unigeniti Filii tui destruxisti : qui pace cœlitus demissa terram implevisti, propter quam te angelorum exercitus glorificaverunt dicentes : « Gloria in excelsis Deo, et in terra pax, in hominibus bona voluntas [24] ; » bona illa voluntate pacis tuæ, imple corda nostra. Dignare mundare nos ab omni inquinamento, ab omni malo et versutia, et mortifera injuriarum recordatione : nosque fac dignos salutandi invicem in osculo sancto, ut condemnationis immunes, participes simus immortalis et cœlestis doni tui, in Christo Jesu Domino nostro, per quem, et cum quo tibi gloria et honor, etc.

*Alia oratio osculi pacis.*

Omnem superat vim rationis, et intellectus imaginationem [25], donorum tuorum, Domine, magnificentia. Quæ enim a sapientibus et prudentibus abscondideras, ea parvulis nobis revelasti [26]. Prophetæ etiam et reges cupientes ea videre, non viderunt [27], quæ administrare, et per ea sanctificari dedisti nobis peccatoribus. Unigeniti Filii tui dispensationem **677** nobis exhibuisti, et hujus sacrificii mystagogiam, in qua non legalis sanguis, non

[24] Luc. II, 14. [25] Philipp. IV, 7. [26] Matth. XI, 25. [27] Matth. XIII, 17.

carnis justificatio, sed agnus spiritualis est, gladius quoque spiritualis et incorporeus. Hoc igitur sacrificium tibi offerentes, petimus a te, amator hominum, purifica nostra labia, et ab omni mistione materiali mentem nostram libera. Mitte nobis invicem gratiam sancti tui Spiritus, et nos dignos fac salutandi invicem in osculo sancto, ut condemnationis immunes, participes simus immortalis et cœlestis doni tui, in Christo Domino nostro, per quem, etc.

A οὐ νομικὸν αἷμα, οὐ σαρκὸς δικαίωμα, ἀλλὰ πνευματικὸν μέν ἐστι τὸ πρόβατον, ἡ μάχαιρα δὲ λογική τε καὶ ἀσώματος. Ταύτην οὖν σοι προκομίζοντες τὴν θυσίαν, αἰτοῦμέν σε, φιλάνθρωπε, καθάρισον ἡμῶν τὰ χείλη, καὶ πάσης ὑλικῆς ἐπιμιξίαν τὸν νοῦν ἡμῶν ἐλευθέρωσον. Ἀντικατάπεμψον ἡμῖν τὴν χάριν τοῦ ἁγίου σου Πνεύματος, καὶ καταξίωσον ἡμᾶς ἀσπάσασθαι ἀλλήλους ἐν φιλήματι ἁγίῳ, εἰς τὸ μετασχεῖν ἀκατακρίτως τῆς ἀθανάτου καὶ ἐπουρανίου σου δωρεᾶς ἐν Χριστῷ Ἰησοῦ τῷ Κυρίῳ ἡμῶν, δι' οὗ, κ. τ. λ.

*Datur osculum pacis.*

Καὶ γίνεται ὁ ασπασμός.

*Diaconus dicit :* Stemus decenter.

Ὁ διάκονος λέγει · Στῶμεν καλῶς.

*Sacerdos alta voce:* Dominus sit cum vobis omnibus.

Ὁ ἱερεὺς ἐκφωνήσει · Ὁ Κύριος μετὰ πάντων, ὑμῶν.

*Populus :* Et cum spiritu tuo.

B Ὁ λαὸς λέγει · Καὶ μετὰ τοῦ πνεύματός σου.

*Sacerdos :* Sursum habeamus corda.

Ὁ ἱερεὺς λέγει · Ἄνω σχῶμεν τὰς καρδίας.

*Populus :* Habemus ad Dominum.

Ὁ λαὸς λέγει · Ἔχομεν πρὸς τὸν Κύριον.

*Sacerdos :* Gratias agamus Domino.

Ὁ ἱερεὺς λέγει · Εὐχαριστήσωμεν τῷ Κυρίῳ.

*Populus :* Dignum et justum est.

Ὁ λαὸς λέγει · Ἄξιον καὶ δίκαιον.

*Sacerdos :* Dignum et justum : dignum et justum : vere dignum est et justum.

Ὁ ἱερεὺς λέγει · Ἄξιον καὶ δίκαιον · ἄξιον καὶ δικαιον · ἀληθῶς ἄξιόν ἐστι καὶ δίκαιον.

*Initium oblationis.*

Ἀρχὴ τῆς προσκομιδῆς.

Domine qui es, Deus veritatis, existens ante sæcula et regnans in sæcula : qui in excelsis habitas in sæculum, et humilia respicis [28] : qui fecisti cœlum, et terram, et mare, atque omnia quæ in eis sunt : Pater Domini Dei et Salvatoris nostri Jesu Christi, per quem omnia fecisti [29], visibilia et invisibilia : qui sedes super thronum sanctæ gloriæ regni tui ; qui ab omni sancta potesta'e C adoraris.

Ὁ ὢν Δέσποτα Κύριε, ὁ Θεὸς τῆς ἀληθείας, ὁ ὑπάρχων πρὸ τῶν αἰώνων, καὶ βασιλεύων εἰς τοὺς αἰῶνας · ὁ ἐν ὑψηλοῖς κατοικων εἰς τὸν αἰωνα, καὶ τὰ ταπεινὰ ἐφορων · ὁ ποιήσας οὐρανὸν καὶ τὴν γῆν καὶ τὴν θάλασσαν, καὶ πάντα τὰ ἐν αὐτοῖς · ὁ Πατὴρ τοῦ Κυρίου δὲ καὶ Θεοῦ καὶ Σωτῆρος ἡμων Ἰησοῦ Χριστοῦ, δι' οὗ τὰ πάντα ἐποίησας, τά τε ὁρατὰ καὶ τὰ ἀορατα · ὁ καθήμενος ἐπὶ θρόνου τῆς ἁγίας δόξης τῆς βασιλείας σου · ὁ παρὰ πάσης ἁγίας δυνάμεως προσκυνούμενος.

*Diaconus :* Qui sedetis, surgite.

Ὁ διάκονος λέγει · Οἱ καθήμενοι, ἀναστῆτε.

*Sacerdos* : Cui assistunt angeli et archangeli, principatus et potestates, throni, dominationes et virtutes.

Ὁ ἱερεύς · Ὦ παραστήκουσιν ἄγγελοι καὶ ἀρχάγγελοις, ἀρχαὶ καὶ ἐξουσίαι, θρόνοι, κυριότητε καί δυνάμεις.

*Diaconus dicit :* Ad orientem aspicite.

Ὁ διακονος λεγει · Εἰς ἀνατολας βλέπετε.

Qui circum te consistunt, cherubim multi oculi, seraphim sex alis instructi, semper laudantes clamantes et dicentes.

Οἱ παρισταντα κύκλῳ σου, τὴ πολυόμματα χερουβὶμ, καὶ τὰ ἑξαπτέρυγα σεραφὶμ, διὰ παντὸς ὑμνουντα, καὶ βοῶντα καὶ λέγοντα.

*Diaconus* : Attendamus.

Ὁ διάκονος λέγει · Προσχωμεν.

*Populus* : Sanctus, sanctus, sanctus Dominus Sabaoth.

Ὁ λαὸς λέγει · Ἅγιος, ἅγιος, ἅγιος Κύριος Σαβαὼθ.

Sanctus, sanctus, sanctus es vere, Domine Deus noster, qui plasmasti nos, et fecisti nos, et posuisti nos in paradiso voluptatis. Cum vero D transgressi essemus præceptum tuum, per deceptionem serpentis, et excidissemus vita æterna, expulsique essemus ex paradiso voluptatis, non abjecisti nos usque in finem, sed continenter præcepisti nobis per sanctos tuos prophetas,et in fine dierum istorum illuxisti nobis per unigenitum Filium tuum Dominum Deum et Salvatorem nostrum Jesum Christum : qui ex Spiritu sancto et ex sancta **673** Domina nostra Deipara semper Virgine Maria carnem assumens et homo factus, demonstravit nobis vias salutis, concedens nobis supernam re-

Ἅγιος, ἅγιος, ἅγιος εἶ ἀληθως, Κύριε ὁ Θεὸς ἡμων · ὃς ἔπλασας ἡμᾶς, καὶ ἔθου ἡμᾶς ἐν τῷ παραδείσῳ τῆς τρυφῆς. Παραβάντας δὲ τὴν ἐντολήν σου διὰ τῆς ἀπάτης τοῦ ὄφεως, καὶ ἐκπεσόντας ἡμᾶς ἐκ τῆς αἰωνίου ζωῆς, καὶ ἐξορισθέντας ἐκ του παραδείσου τῆς τρυφῆς, οὐκ ἀπέρριψας ἡμᾶς εἰς τέλος, ἀλλὰ διὰ παντὸς ἐπεσκέψω ἡμᾶς διὰ των ἁγίων σου προφητων, καὶ ἐπ' ἐσχάτου τῶν ἡμερῶν τούτων ἐπεφάνης ἡμῖν τοῖς ἐν σκότει καὶ σκιᾷ θανάτου καθημένοις, διὰ τοῦ μονογενοῦς σου Υἱοῦ, Κυρίου δὲ καὶ Θεοῦ καὶ Σωτῆρος ἡμων Ἰησοῦ Χριστοῦ, ὃς, ἐκ Πνεύματος ἁγίου καὶ ἐν τῇς ἁγίας δεσποίνης ἡμων θεοτόκου καὶ ἀειπαρθένου Μαρίας σαρκωθεὶς καὶ ἐνανθρωπήσας, ὑπέδειξεν ἡμῖν ὁδοὺς σωτηρίας, χα-

[28] Psal. cxii, 5, 6. [29] Joan. i, 3.

ρισάμενος ἡμῖν τὴν ἄνωθεν ἀναγέννησιν ἐξ ὕδατος καὶ πνεύματος, καὶ ἐποίησεν ἡμᾶς ἑαυτῷ λαὸν περιούσιον· ἁγίασεν ἡμᾶς τῷ Πνεύματί σου τῷ ἁγίῳ. Ὃς ἠγάπησε τοὺς ἰδίους τοὺς ἐν τῷ κόσμῳ, ἔδωκεν ἑαυτὸν ἀντίλυτρον τῷ βασιλεύοντι ἡμῶν θανάτῳ, ἐν ᾧ κατειχόμεθα πεπραμένοι ὑπὸ τὴν ἁμαρτίαν, καὶ κατελθὼν διὰ τοῦ σταυροῦ εἰς τὸν ᾅδην, ἀνέστη ἐκ νεκρῶν τῇ τρίτῃ ἡμέρᾳ· καὶ ἀνελθὼν εἰς οὐρανούς, ἐκάθισεν ἐν δεξιᾷ σου τοῦ Πατρός, ὁρίσας ἡμέραν ἀνταποδόσεως, καθ' ἣν ἐπιφανεὶς κρῖναι τὴν οἰκουμένην ἐν δικαιοσύνῃ, καὶ ἀποδοῦναι ἑκάστῳ κατὰ τὴν πρᾶξιν αὐτοῦ,

Ὁ λαὸς λέγει· Κατὰ τὸ ἔλεός σου, Κύριε, καὶ μή, κ. τ. λ.

Ὁ ἱερεύς· Κατέλιπε δὲ ἡμῖν τοῦτο τὸ μέγα τῆς εὐσεβείας μυστήριον. Μέλλων γὰρ παραδοῦναι ἑαυτὸν εἰς θάνατον, ὑπὲρ τῆς τοῦ κόσμου ζωῆς,

Ὁ λαὸς λέγει· Πιστεύομεν·

Ἔλαβεν ἄρτον ἐπὶ τῶν ἁγίων καὶ ἀμώμων καὶ μακαρίων αὐτοῦ χειρῶν· ἀναβλέψας εἰς τὰ ὕψη τῶν οὐρανῶν πρὸς σὲ τὸν ἑαυτοῦ Πατέρα, Θεὸν ἡμῶν καὶ Θεὸν ὅλων· εὐχαριστήσας.

Ὁ λαός· Ἀμήν.

Εὐλογήσας.

Ὁ λαός· Ἀμήν.

Ἁγιάσας.

Ὁ λαός· Ἀμήν.

Κλάσας, μετέδωκε τοῖς ἁγίοις αὐτοῦ μαθηταῖς καὶ ἀποστόλοις, εἰπών· « Λάβετε, φάγετε. Τοῦτό μού ἐστι τὸ σῶμα, τὸ ὑπὲρ ὑμῶν καὶ πολλῶν κλώμενον καὶ διαδιδόμενον εἰς ἄφεσιν ἁμαρτιῶν. Τοῦτο ποιεῖτε εἰς τὴν ἐμὴν ἀνάμνησιν. »

Ὁμοίως καὶ τὸ ποτήριον μετὰ τὸ δειπνῆσαι, κεράσας ἐξ οἴνου καὶ ὕδατος, εὐχαριστήσας.

Ὁ λαός· Ἀμήν.

Εὐλογήσας.

Ὁ λαός· Ἀμήν.

Ἁγιάσας.

Ὁ λαός· Ἀμήν.

Γευσάμενος, πάλιν ἔδωκε τοῖς ἁγίοις αὐτοῦ μαθηταῖς καὶ ἀποστόλοις, εἰπών· « Λάβετε, πίετε ἐξ αὐτοῦ πάντες. Τοῦτό μού ἐστι τὸ τῆς καινῆς διαθήκης, τὸ ὑπὲρ ὑμῶν καὶ πολλῶν ἐκχυνόμενον εἰς ἄφεσιν ἁμαρτιῶν. Τοῦτο ποιεῖτε εἰς τὴν ἐμὴν ἀνάμνησιν. Ὁσάκις γὰρ ἂν ἐσθίητε τὸν ἄρτον τοῦτον, πίνητε δὲ καὶ τὸ ποτήριον τοῦτο, τὸν ἐμὸν θάνατον καταγγέλλετε καὶ τὴν ἐμὴν ἀνάστασιν, καὶ ἀνάληψιν ὁμολογεῖτε, ἄχρις οὗ ἂν ἔλθω. »

Ὁ λαὸς λέγει· Ἀμήν, ἀμήν, ἀμήν. Τὸν θάνατόν σου, Κύριε, κ. τ. λ.

Ὁ ἱερεὺς λέγει· Μεμνημένοι τοίνυν καὶ ἡμεῖς τῶν ἁγίων αὐτοῦ παθημάτων, καὶ τῆς ἐκ νεκρῶν ἀναστάσεως, καὶ τῆς εἰς οὐρανοὺς ἀνόδου, καὶ τῆς ἐκ δεξιῶν σου τοῦ Θεοῦ καὶ Πατρὸς καθέδρας, καὶ τῆς ἐνδόξου καὶ φοβερᾶς πάλιν ἐλεύσεως, τὰ σὰ ἐκ τῶν σῶν δώρων σοι προσφέρομεν, κατὰ πάντα, καὶ διὰ πάντα, καὶ ἐν πᾶσιν.

Ὁ λαὸς λέγει· Σὲ αἰνοῦμεν, σὲ εὐλογοῦμεν.

Ὁ διάκονος λέγει· Κλίνατε Θεῷ μετὰ φόβου.

[30] 1 Cor. xi, 24. [31] ibid. 25, 26.

A generationem ex aqua et spiritu, et fecit nos sibi populum acquisitum : sanctificavit nos Spiritu tuo sancto. Qui dilexit suos qui erant in mundo, deditque seipsum redemptionem regnanti super nos morti, in qua detinebamur venundati sub peccato : cumque descendisset per crucem in infernum, resurrexit ex mortuis tertia die : et cum ascendisset in cœlum, sedit ad dexteram tuam Patris, definiens diem retributionis, in quo manifestatus judicabit orbem in justitia, et reddet unicuique secundum opus suum.

*Populus*. Secundum misericordiam tuam, Deus, et non, etc.

*Sacerdos* : Reliquit nobis hoc magnum pietatis
B mysterium. Cum enim traditurus foret seipsum in mortem pro mundi vita.

*Populus* : Credimus.

Accepit panem in sanctas, immaculatas, et beatas suas manus, cumque aspexisset in excelsa cœlorum ad te Patrem suum, Deum nostrum et Deum universorum : et cum gratias egisset.

*Populus* : Amen.

Benedixit.

*Populus :* Amen.

Sanctificavit.

*Populus* : Amen.

Fregit, dedit sanctis suis discipulis et apostolis dicens : « Accipite, manducate. Hoc est corpus meum quod pro vobis et multis frangitur et datur
C in remissionem peccatorum. Hoc facite in meam commemorationem [30]. »

Similiter et calicem postquam cœnassent, cum miscuisset ex vino et aqua, gratias egit.

*Populus :* Amen.

Benedixit.

*Populus :* Amen.

Sanctificavit.

*Populus* : Amen.

Gustavit, et postea dedit sanctis suis discipulis et apostolis, dicens [31] : « Accipite, bibite ex eo omnes. Hic est sanguis meus novi testamenti, qui pro vobis et multis effunditur in remissionem peccatorum. Hoc facite in meam commemorationem. Quotiescunque enim manducaveritis panem hunc,
D et calicem hunc bibetis, mortem meam annuntiabitis et resurrectionem, ascensionemque meam confitemini, donec veniam. »

*Populus :* Amen. Amen. Amen. Mortem tuam, Domine, etc.

*Sacerdos* : Memores igitur et nos sanctarum ipsius passionum, et resurrectionis a mortuis, atque **679** ad cœlos ascensionis, sessionisque ad dextram tuam Dei et Patris, gloriosique et timendi secundi adventus, tua ex tuis donis tibi offerimus pro omnibus, propter omnia, et in omnibus.

*Populus :* Te laudamus ; tibi benedicimus.

*Diaconus* : Inclinamini Deo cum timore.

*Sacerdos dicit secreto* : Rogamus et deprecamur te, amator hominum, bone Domine, nos peccatores et indigni servi tui, et adoramus te cum beneplacito bonitatis tuæ : ut veniat Spiritus tuus sanctus super nos servos tuos, et super proposita hæc dona tua, sanctificetque et efficiat ea Sancta sanctorum.

*Diaconus* : Attendamus.

*Populus* : Amen.

*Sacerdos alta voce* : Et faciat panem quidem istum fieri corpus sanctum ipsius Domini Dei et Salvatoris nostri Jesu Christi, in remissionem peccatorum, et vitam æternam, ex illo participantibus,

*Populus* : Amen.

*Sacerdos* : Et calicem hunc, pretiosum sanguinem Novi Testamenti ipsius Domini Dei et Salvatoris nostri Jesu Christi, in remissionem peccatorum, et vitam æternam, ex illo participantibus,

*Populus* : Amen, Kyrie eleison, *ter*,

Et nos fac dignos, Domine communicandi mysteriis tuis sanctis, ad sanctificationem animæ, corporis, et spiritus, ut efficiamur unum corpus et unus spiritus; et inveniamus partem, consequamurque hæreditatem cum omnibus sanctis qui a sæculo tibi placuerunt.

Memento, Domine, sanctæ, unicæ, catholicæ tuæ Ecclesiæ, et pacatam fac eam, quam acquisivisti pretioso sanguine Christi tui.

In primis memento, Domine, sancti Patris nostri archiepiscopi abba N. papæ et patriarchæ magnæ urbis Alexandriæ, quem dignare sanctis tuis Ecclesiis præstare in pace salvum, gloriosum, sanum, longævum, recte dispensantem verbum veritatis, et pascentem gregem tuum in pace.

Memento, Domine, orthodoxorum, presbyterorum, omnisque ordinis diaconi, et ministerii, omniumque virginitatem servantium et omnis fidelissimi populi tui.

Memento nostri, Domine, ut omnium nostrum miserearis simul et semel.

*Populus* : Miserere nostri, Deus Pater omnipotens.

*Sacerdos* : Miserere nostri, Deus Pater omnipotens, *ter*.

*Populus* : Kyrie eleison, : *ter*.

*Sacerdos* : Memento etiam, Domine, salutis urbis nostræ hujus, et eorum qui cum fide Dei habitant in ea.

Memento, Domine, aeris, et fructuum terræ.

**680** Memento, Domine, pluviarum, et sementum terræ.

Memento, Domine, exundationis aquarum fluvialium juxta mensuram.

Lætifica etiam et renova faciem terræ : sulcos ejus inebria, multiplica genimina ejus. Præsta no-

A Ὁ ἱερεὺς λέγει ἐν ἑαυτῷ· Καὶ δεόμεθα καὶ παρακαλουμέν σε, φιλάνθρωπε, ἀγαθὲ Κύριε, ἡμεῖς οἱ ἁμαρτωλοὶ καὶ ἀνάξιοι δοῦλοί σου, καὶ προσκυνουμέν σε εὐδοκίᾳ τῆς σῆς ἀγαθότητος, ἐλθεῖν τὸ Πνεῦμά σου τὸ ἅγιον ἐφ' ἡμᾶς τοὺς δούλους σου, καὶ ἐπὶ τὰ προκείμενά σου δῶρα ταυτα, καὶ ἁγιάσαι καὶ ἀναδεῖξαι Ἅγια ἁγίων.

Ὁ διάκονος λέγει· Προσχῶμεν.

Ὁ λαὸς λέγει· Ἀμήν.

Ὁ ἱερεὺς ἐκφωνήσει· Καὶ ποιήσῃ τὸν μὲν ἄρτον τουτον γίνεσθαι εἰς τὸ ἅγιον σῶμα αὐτοῦ τοῦ Κυρίου δὲ καὶ Θεοῦ καὶ Σωτῆρος ἡμων Ἰησοῦ Χριστοῦ, εἰς ἄφεσιν ἁμαρτιῶν, καὶ εἰς ζωὴν τὴν αἰώνιον τοῖς ἐξ αὐτου μεταλαμβάνουσιν.

Ὦ λαὸς λέγει· Ἀμήν.

B Ὁ ἱερεὺς λέγει· Τὸ δὲ ποτήριόν τουτο, τὸ τίμιον αἷμα τὸ τῆς καινῆς διαθήκης αὐτοῦ τοῦ Κυρίου δὲ καὶ Θεοῦ καὶ Σωτῆρος ἡμῶν Ἰησοῦ Χριστοῦ, εἰς ἄφεσιν ἁμαρτιῶν, καὶ εἰς ζωὴν τὴν αἰώνιον τοῖς ἐξ αὐτοῦ μεταλαμβάνουσιν.

Ὁ λαὸς λέγει· Ἀμήν. Κύριε, ἐλέησον, γ'

Καὶ καταξίωσον ἡμᾶς, Δέσποτα, μεταλαβεῖν τῶν ἁγίων σου μυστηρίων, εἰς ἁγιασμὸν ψυχῆς, καὶ σώματος, καὶ πνεύματος, ἵνα γενώμεθα ἓν σῶμα καὶ ἓν πνευμα, καὶ εὕρωμεν μέρος καὶ κλῆρον ἔχειν μετὰ πάντων τῶν ἁγίων τῶν ἀπ' αἰῶνος εὐαρεστησάντων σοι.

Μνήσθητι, Κύριε, τῆς ἁγίας, μόνης καθολικῆς σου Ἐκκλησίας, καὶ εἰρηνευσον αὐτὴν, ἣν περιεποιήσω ἐν τῷ τιμιῳ αἵματι τοῦ Χριστοῦ σου.

C Ἐν πρώτοις μνήσθητι, Κύριε, τοῦ ἁγίου Πατρὸς ἡμῶν ἀρχιεπισκόπου Ἄββα Δ. πάπα καὶ πατριάρχου τῆς μεγαλοπόλεως Ἀλεξανδρείας, ὃν χάρισαι ταῖς ἁγίαις σου Ἐκκλησίαις ἐν εἰρήνῃ σῶον, ἔντιμον, ὑγιῆ, μακροημερεύοντα ὀρθοτομουντα τὸν λόγον τῆς ἀληθείας, καὶ ποιμαίνοντα τὸ ποίμνιόν σου ἐν εἰρήνῃ.

Μνήσθητι, Κύριε, τῶν ὀρθοδόξων πρεσβυτέρων, καὶ πάσης διακονίας, καὶ ὑπηρεσίας, καὶ πάντων τῶν ἐν παρθενίᾳ, καὶ παντὸς τοῦ πιστοτάτου λαοῦ σου.

Μνήσθητι ἡμῶν, Κύριε του ἐλεῆσαι ἡμᾶς πάντας ἐπὶ τὸ αὐτὸ ἐφάπαξ.

Ὁ λαὸς λέγει· Ἐλέησον ἡμων, ὁ Θεὸς, ὁ Πατὴρ ὁ παντοκράτωρ.

Ὁ ἱερεὺς λέγει· Ἐλέησον ἡμῶν, ὁ Θεὸς ὁ παντοκράτωρ, γ'.

Ὁ λαὸς λέγει· Κύριε, ἐλεησον, γ.

Ὁ ἱερεὺς λέγει· Μνήσθητι, Κύριε, καὶ σωτηρίας τῆς πόλεως ἡμῶν ταύτης, καὶ τῶν ἐν πίστει Θεοῦ κατοικούντων ἐν αὐτῇ.

Μνήσθητι, Κύριε, τοῦ ἀέρος, καὶ τῶν καρπῶν τῆς γῆς.

Μνήσθητι, Κύριε, τῶν ὑετῶν, καὶ τῶν σπορίμων τῆς γῆς.

Μνήσθητι, Κύριε, τῆς συμμέτρου ἀναβάσεως τῶν ποταμίων ὑδάτων.

Εὔφρανον πάλιν καὶ ἀνακαίνισον τὸ πρόσωπον τῆς γῆς· τοὺς αὔλακας αὐτῆς μέθυσον· πλήθυνον τὰ

γεννήματα αὐτῆς. Παράστησον ἡμῖν αὐτὸ εἰς σπέρμα καὶ εἰς θερισμόν, καὶ νῦν εὐλογῶν εὐλόγησον· Τὴν ζωὴν ἡμῶν οἰκονόμησον· Εὐλόγησον τὸν στέφανον τοῦ ἐνιαυτοῦ τῆς χρηστότητός σου διὰ τοὺς πτωχοὺς τοῦ λαοῦ σου, διὰ τὴν χήραν καὶ τὸν ὀρφανόν, διὰ τὸν ξένον καὶ τὸν προσήλυτον, καὶ δι' ἡμᾶς πάντας τοὺς ἐλπιζοντας ἐπὶ σοὶ, καὶ ἐπικαλουμένους τὸ ὄνομά σου τὸ ἅγιον· οἱ γὰρ ὀφθαλμοὶ πάντων εἰς σὲ ἐλπίζουσι, καὶ σὺ δίδως τὴν τροφὴν αὐτῶν ἐν εὐκαιρίᾳ. Ποίησον μεθ' ἡμῶν κατὰ τὴν ἀγαθότητά σου, ὁ διδοὺς τροφὴν πάσῃ σαρκί. Πλήρωσον χαρᾶς καὶ εὐφροσύνης τὰς καρδίας ἡμῶν, ἵνα, ἐν παντὶ πάντοτε πᾶσαν αὐτάρκειαν ἔχοντες, περισσεύσωμεν εἰς πᾶν ἔργον ἀγαθὸν, τὸ ποιεῖν τὸ θέλημά σου τὸ ἅγιον. A

bis illam, qualis esse debet ad sementem et ad messem : benedicendoque nunc benedic. Vitam nostram guberna. Benedic coronæ anni benignitatis tuæ [32] propter pauperes populi tui, propter viduam et orphanum, propter peregrinum et advenam, et propter nos omnes sperantes in te, et invocantes nomen tuum sanctum ; oculi enim omnium in te sperant, et tu das escam illorum in tempore opportuno [33]. Fac nobiscum secundum bonitatem tuam, qui das escam omni carni [34]. Imple gaudio et lætitia corda nostra, ut in omnibus semper omnem sufficientiam habentes, abundemus in omne opus bonum, ad faciendam voluntatem tuam sanctam.

Ὁ λαὸς λέγει· Κύριε, ἐλέησον. B

*Populus :* Kyrie, eleison,

Ὁ ἱερεὺς λέγει· Μνήσθητι, Κύριε, τῶν τὰ τίμια δῶρά σοι ταῦτα προσφερόντων, καὶ ὑπὲρ ὧν, καὶ δι' ὧν, καὶ ἐφ' οἷς αὐτὰ προσεκόμισαν, καὶ μισθὸν οὐράνιον παράσχου πᾶσιν αὐτοῖς· ἐπειδὴ, Δέσποτα, πρόσταγμά ἐστι τοῦ μονογενοῦς σου Υἱοῦ τῆς μνήμης τῶν ἁγίων σοῦ κοινωνεῖν ἡμᾶς. Ἔτι μνησθῆναι καταξίωσον, Κύριε, καὶ τῶν ἀπ' αἰῶνος εὐαρεστησάντων σοι ἁγίων πατέρων, πατριαρχῶν, ἀποστόλων, προφητῶν, κηρύκων, εὐαγγελιστῶν, μαρτύρων, ὁμολογητῶν, καὶ παντὸς πνεύματος δικαίου ἐν πίστει Χριστοῦ τετελειωμένου.

*Sacerdos :* Memento, Domine, eorum qui pretiosa hæc dona tibi offerunt, et eorum a quibus, propter quos et per quos ea intulerunt, mercedemque cœlestem illis omnibus tribue : quandoquidem, Domine, præceptum est unigeniti Filii tui, memoriæ sanctorum nos communicare. Etiam meminisse dignare, Domine eorum qui a sæculo tibi placuerunt, sanctorum Patrum, patriarcharum, apostolorum, prophetarum, prædicatorum, evangelistarum, martyrum, confessorum, et omnis spiritus justi, qui in fide Christi consummatus est.

Ἐξαιρίτως τῆς παναγίας, ὑπερενδόξου, ἀχράντου, ὑπερευλογημένης, Δεσποίνης ἡμῶν Θεοτόκου, καὶ ἀειπαρθένου Μαρίας·

Τοῦ ἁγίου ἐνδόξου προφήτου, προδρόμου, βαπτιστοῦ, καὶ μάρτυρος Ἰωάννου· C

Τοῦ ἁγίου Στεφάνου τοῦ πρωτοδιακόνου καὶ πρωτομάρτυρος·

Καὶ τοῦ ἁγίου μακαρίου πατρὸς ἡμῶν Μάρκου τοῦ ἀποστόλου καὶ εὐαγγελιστοῦ· καὶ τοῦ ἐν ἁγίοις πατρὸς ἡμῶν θαυματουργοῦ Βασιλείου·

Τοῦ ἁγίου Δ. οὗ καὶ τὴν μνήμην ἐν τῇ σήμερον ἡμέρᾳ ἐπιτελοῦμεν, καὶ παντὸς χοροῦ τῶν ἁγίων σου, ὧν ταῖς εὐχαῖς καὶ πρεσβείαις καὶ ἡμᾶς ἐλέησον, καὶ σῶσον διὰ τὸ ὄνομά σου τὸ ἅγιον τὸ ἐπικληθὲν ἐφ' ἡμᾶς.

*Populus :* Similiter memento, Domine, et omnium ex ordine sacerdotali qui pridem quieverunt, et eorum qui erant in statu sæculari. Præsta, omnium animas requiescere in sinibus sanctorum Patrum nostrorum Abraham, Isaac, et Jacob. Induc et congrega eos in locum herbidum, super aquam requietis, in paradiso voluptatis, unde fugit dolor, tristitia et gemitus, in splendore sanctorum tuorum.

Ὁ διάκονος λέγει τὰ δίπτυχα.

Ὁ ἱερεὺς λέγει ἐν ἑαυτῷ· Ὁμοίως δὲ μνήσθητι, Κύριε, καὶ πάντων τῶν ἱερωσύνῃ προαναπαυσαμένων, καὶ τῶν λαϊκῶν ταγμάτων· πάντων τὰς ψυχὰς ἀναπαύσας καταξίωσον ἐν κόλποις τῶν ἁγίων πατέρων ἡμῶν Ἀβραὰμ, καὶ Ἰσαὰκ, καὶ Ἰακώβ. Ἔκτρεψον, σύναψον εἰς τόπον χλόης ἐπὶ ὕδατος ἀναπαύσεως ἐν παραδείσῳ τρυφῆς, ἔνθα ἀπέδρα ὀδύνη, καὶ λύπη καὶ στεναγμὸς, ἐν τῇ λαμπρότητι τῶν ἁγίων σου. D

*Diaconus legit diptycha.*

*Sacerdos secreto :* Similiter memento, Domine, et omnium ex ordine sacerdotali qui pridem quieverunt, et eorum qui erant in statu sæculari. Præsta, omnium animas requiescere in sinibus sanctorum Patrum nostrorum Abraham, Isaac, et Jacob. Induc et congrega eos in locum herbidum, super aquam requietis, in paradiso voluptatis, unde fugit dolor, tristitia et gemitus, in splendore sanctorum tuorum.

Καὶ μετὰ τὰ δίπτυχα ὁ ἱερεὺς λέγει· Ἐκείνους μὲν, Κύριε, τὰς ψυχὰς ἐκεῖ λαβὼν ἀνάπαυσον καὶ βασιλείας οὐρανῶν καταξίωσον· ἡμᾶς δὲ τοὺς ἐνταυθα παροικοῦντας διατήρησον ἐν πίστει σου, καὶ ὁδήγησον ἡμᾶς ἐν τῇ βασιλείᾳ σου, χαριζόμενος ἡμῖν τὴν σὴν

**681** *Et post diptycha sacerdos dicit :* Illis quidem, Domine, quorum animas accepisti, illic quietem tribue, eosque in regnum cœlorum transferre dignare. Nos vero hic peregre habitantes, conserva in fide tua, et deduc nos ad regnum tuum, con-

[32] Psal. LXIV, 12. [33] Psal. CIII, 27, 28. [34] Psal. CXXXV, 25.

cedens nobis tuam pacem omni tempore, ut in hoc sicut in omnibus, glorificetur, exaltetur, laudetur, benedicatur, et sanctificetur sanctissimum, gloriosum, et benedictum nomen tuum, cum Christo Jesu et sancto Spiritu.

*Populus :* Sicut erat.

*Diaconus dicit :* Descendite, diaconi.

*Sacerdos :* Pax omnibus.

*Proœmium fractionis.*

Iterum gratias agamus omnipotenti Deo Patri Domini Dei et Salvatoris nostri Jesu Christi, qui etiam nunc nobis per gratiam suam præstitit, ut staremus in sancto loco isto, manusque levaremus, et ministraremus nomini sancto ejus. Illum igitur oremus, ut nos dignos efficiat communione et perceptione sanctorum ejus mysteriorum, immaculati corporis et pretiosi sanguinis Christi ejus, omnipotens Dominus et Deus noster.

*Diaconus :* Orate.

*Sacerdos :* Pax omnibus.

*Oratio ad fractionem, S. Basilii.*

Deus noster, Deus salvos faciendi [35], tu doce nos gratias agere digne pro beneficiis tuis, quæ præstitisti et præstas nobis semper. Tu es Deus noster, qui suscipis ista dona : munda nos ab omni inquinamento carnis et spiritus [36], et doce perficere sanctitatem in timore tuo, ut in puro testimonio conscientiæ nostræ suscipientes partem sanctificatorum tuorum, uniamur sancto corpori et sanguini Christi tui, ea digne suscipientes. Teneamus Christum habitantem in cordibus nostris, et efficiamur templum sancti tui Spiritus. Ita, Deus noster, neminem ex nobis reum facias tremendorum tuorum istorum mysteriorum : neque infirma anima, aut corpore (sinus), quod ex illis indigne participaverimus. Sed da nobis ad extremum usque vitæ spiritum digne suscipere spem sanctificationum tuarum, ad viaticum vitæ æternæ, ad defensionem acceptabilem coram timendo tribunali Christi tui, ut et nos cum omnibus sanctis qui a sæculo tibi placuerunt, fiamus participes æternorum tuorum bonorum, quæ præparasti diligentibus te, Domine. Et fac nos dignos, Domine, ut cum fiducia, damnationis immunes, audeamus invocare te cœlestem Deum Patrem, et dicere, etc.

*Oratio alia ad fractionem.*

Dominator, Domine, Pater omnipotens, Deus magnus, æternus et mirabilis in gloria, qui custodis testamentum tuum et misericordiam tuam diligentibus te : qui dedisti nobis remissionem peccatorum per unigenitum Filium tuum, Dominum Deum et Salvatorem nostrum Jesum Christum. Vita **682** omnium, auxilium eorum qui ad te confugiunt, et spes invocantium te ; cui assistunt millies millia et decies millies dena millia

[35] Psal. LXVII, 21. [36] II Cor. VII, 1.

εἰρήνην διὰ παντὸς, ἵνα σου καὶ ἐν τούτῳ, καθὼς καὶ ἐν παντὶ, δοξασθῇ καὶ ὑψωθῇ καὶ ὑμνηθῇ καὶ εὐλογηθῇ καὶ ἁγιασθῇ τὸ πανάγιον καὶ ἔντιμον καὶ εὐλογημένον ὄνομα, σὺν Χριστῷ Ἰησοῦ καὶ ἁγίῳ Πνεύματι.

Ὁ λαὸς λέγει. Ὥσπερ ἦν.

Ὁ διάκονος λέγει. Κατέλθετε, οἱ διάκονοι.

Ὁ ἱερεὺς λέγει· Εἰρήνη πᾶσιν.

Προοίμιον τῆς κλάσεως.

Καὶ πάλιν εὐχαριστήσωμεν τῷ παντοκράτορι Θεῷ τῷ Πατρὶ Κυρίου δὲ καὶ Σωτῆρος ἡμῶν Ἰησοῦ Χριστοῦ, ὅτι νῦν κατηξίωσεν ἡμᾶς στῆναι ἐν τῷ ἁγίῳ τόπῳ, καὶ ἐπᾶραι χεῖρας, καὶ λειτουργῆσαι τῷ ἁγίῳ αὐτοῦ ὀνόματι. Αὐτὸν οὖν παρακαλέσωμεν, ὅπως καταξιώσῃ ἡμᾶς τῆς κοινωνίας καὶ μεταλήψεως τῶν ἁγίων αὐτοῦ μυστηρίων, τοῦ ἀχράντου σώματος καὶ τοῦ τιμίου αἵματος τοῦ Χριστοῦ αὐτοῦ, ὁ παντοκράτωρ Κύριος καὶ Θεὸς ἡμῶν·

Ὁ διάκονος λέγει· Προσεύξασθε.

Ὁ ἱερεὺς λέγει· Εἰρήνη πᾶσιν.

Εὐχὴ τῆς κλάσεως, τοῦ ἁγίου Βασιλείου.

Ὁ Θεὸς ἡμῶν, ὁ Θεὸς τοῦ σώζειν, σὺ ἡμᾶς δίδαξον εὐχαριστεῖν ἀξίως τῶν εὐεργεσιῶν σου, ὧν ἐποίησας καὶ ποιεῖς ἀεὶ μεθ' ἡμῶν. Σὺ εἶ ὁ Θεὸς ἡμῶν, ὁ προσδεξάμενος τὰ δῶρα ταῦτα· καθάρισον ἡμᾶς ἀπὸ παντὸς μολυσμοῦ σαρκὸς καὶ πνεύματος, καὶ δίδαξον ἐπιτελεῖν ἁγιωσύνην ἐν φόβῳ σου, ἵνα, ἐν καθαρῷ τῷ μαρτυρίῳ τῆς συνειδήσεως ἡμῶν ὑποδεχόμενοι τὴν μερίδα τῶν ἁγιασμάτων σου, ἑνωθῶμεν τῷ ἁγίῳ σώματι καὶ αἵματι τοῦ Χριστοῦ σου, ὑποδεξάμενοι ταῦτα ἀξίως. Σχῶμεν τὸν Χριστὸν κατοικοῦντα ἐν ταῖς καρδίαις ἡμῶν, καὶ γενώμεθα ναὸς τοῦ ἁγίου σου Πνεύματος. Ναὶ, ὁ Θεὸς ἡμῶν, καὶ μηδένα ἡμῶν ἔνοχον ποιήσῃς τῶν φρικτῶν σου τούτων μυστηρίων· μηδὲ ἀσθενεῖ ψυχῇ καὶ σώματι, ἐκ τοῦ ἀναξίως αὐτῶν μεταλαμβάνειν. Ἀλλὰ δὸς ἡμῖν μέχρι τῆς ἐσχάτης ἡμῶν ἀναπνοῆς ἀξίως ὑποδέχεσθαι τὴν ἐλπίδα τῶν ἁγιασμάτων σου, εἰς ἐφόδιον ζωῆς αἰωνίου, εἰς ἀπολογίαν εὐπρόσδεκτον, τὴν ἐπὶ τοῦ φοβεροῦ βήματος τοῦ Χριστοῦ σου, ὅπου ἂν καὶ ἡμεῖς μετὰ ἁγίων τῶν ἀπ' αἰῶνός σοι εὐαρεστησάντων γενώμεθα μέτοχοι τῶν αἰωνίων σου ἀγαθῶν, ὧν ἡτοίμασας τοῖς ἀγαπῶσί σε, Κύριε. Καὶ καταξίωσον ἡμᾶς, Δέσποτα, μετὰ παῤῥησίας, ἀκατακρίτως τολμᾷν ἐπικαλεῖσθαί σε τὸν ἐπουράνιον Θεὸν Πατέρα, καὶ λέγειν, κ. τ. λ.

Εὐχὴ ἄλλη τῆς κλάσεως.

Δέσποτα Κύριε, παντοκράτωρ ὁ Θεὸς, ὁ μέγας, ὁ αἰώνιος καὶ θαυμαστὸς ἐν δόξῃ· ὁ φυλάσσων τὴν διαθήκην σου καὶ τὸ ἔλεός σου τοῖς ἀγαπῶσι σε· ὁ δοὺς ἡμῖν λύτρωσιν ἁμαρτιῶν διὰ τοῦ μονογενοῦς σου Υἱοῦ, Κυρίου δὲ καὶ Θεοῦ καὶ Σωτῆρος ἡμῶν Ἰησοῦ Χριστοῦ. Ἡ ζωὴ τῶν ἁπάντων, ἡ βοήθεια τῶν πρὸς σὲ καταφευγόντων, καὶ ἐλπὶς τῶν ἐπικαλουμένων σε· ᾧ παραστήκουσι χίλιαι χιλιάδες καὶ μύριαι μυριάδες ἁγίων ἀγγέλων καὶ ἀρχαγγέλων,

χερουβὶμ καὶ σεραφὶμ, καὶ πᾶσα τῶν οὐρανίων δυ- A
νάμεων πληθύς. Ὁ ἁγιάσας τὰ προκείμενα δῶρα
ταῦτα διὰ τῆς ἐπιφοιτήσεως τοῦ παναγίου σοῦ
Πνεύματος· καθάρισον ἡμᾶς ἀπὸ τῶν κρυφίων καὶ
φανερῶν ἡμῶν ἁμαρτημάτων· καὶ πᾶν διανόημα
ἀπαρέσκον τῇ ἀγαθότητί σου μακρὰν ἀπόστησον ἀφ'
ἡμῶν. Ἁγίασον ἡμῶν τὰς ψυχὰς, τὰ σώματα, καὶ
τὰ πνεύματα, τὰς συνειδήσεις, ὅπως ἐν καθαρᾷ
καρδίᾳ, ψυχῇ πεφοτισμένῃ, τολμῶμεν μετὰ παῤῥη-
σίας ἄτερ φόβου ἐπικαλεῖσθαι σε τὸν ἐπουράνιον
Θεὸν, Πατέρα ἅγιον, καὶ λέγειν.

Εὐχὴ ἄλλη τῆς κλάσεως

Τῆς υἱοθησίας τὴν χάριν ἡμῖν παρασχόμενος διὰ
λουτροῦ παλιγγενεσίας καὶ ἀνακαινώσεως Πνεύματος
ἁγίου, καὶ τὰ νῦν ἀξίωσον ἡμᾶς ἀνυποκρίτως, κα- B
θαρᾷ καρδίᾳ· συνειδότι πεπαῤῥησιασμένῳ, καὶ χεί-
λεσιν ἀδιαπτώτοις ἐπικαλεῖσθαί σε, Ἀββὰ ὁ Πατὴρ,
ἵνα, τῆς ἐθνικῆς βαττολογίας καὶ Ἰουδαϊκῆς ἀπο-
νοίας τὸ μάταιον ἀποθέμενοι, ταπεινῇ, καὶ Χριστια-
νοις εὐπρεπῶς, ἐν φωνῇ, τῆς προσευχῆς ἀναφέρειν
σοι τὴν ἱκετηριαν, κατὰ τὴν σωτηριώδη τοῦ μονογε-
νοῦς σου Υἱοῦ νομεθεσίαν ἰσχύσωμεν· καὶ ἁγιασμῷ
ψυχῆς, σώματός τε καὶ πνεύματος, τὸν ἄκτιστόν τε
καὶ ἄναρχον καὶ ἀτελεύτητον τολμῶνεν ἀφόβως ἐπι-
βοᾶσθαι τὸν πάντων Δεσπότην ἐπουράνιον Θεὸν,
Πατέρα ἅγιον, καὶ λέγειν.

Ὁ λαὸς λέγει τὸ Πάτηρ ἡμῶν· καὶ μετὰ τὸ
Πάτερ ἡμῶν ὁ ἱερεὺς λέγει· Ναὶ, Πάτερ ἀγαθὲ
καὶ φιλάγαθε, μὴ εἰσενέγκῃς ἡμᾶς εἰς τὸν πειρα-
σμὸν, μηδὲ κατακυριευσάτω ἡμῶν πᾶσα ἀνομία· C
ἀλλὰ ῥῦσαι ἡμᾶς ἀπὸ τῶν ἀπρεπῶν ἔργων, καὶ
διανοημάτων, κινήσεών τε καὶ βλεμμάτων, καὶ
ἁφῶν, καὶ τὸν μὲν πειραστὴν ἄπρακτον ἀποδίωξον·
ἐπιτίμησον δὲ καὶ τοῖς ἐμφύτοις καὶ σωματικοῖς ἐν
ἡμῖν κινήμασι, καὶ τὰς πρὸς τὸ ἁμαρτάνειν ὁρμὰς
καθολκάς τε ὁλικῶς ἀφ' ἡμῶν ἀναχαίτισον, διὰ τοῦ
Κυρίου δὲ καὶ Θεοῦ καὶ Σωτῆρος ἡμῶν Ἰησοῦ Χρι-
στοῦ, δι' οὗ καὶ μεθ' οὗ, κ. τ. λ.

Ὁ διάκονος· Τὰς κεφαλὰς ὑμῶν.

Εὐχὴ τῆς κεφαλοκλισιας.

Ὁ Θεὸς, οὕτως ἀγαπήσας ἡμᾶς, καὶ χαρισάμενος
ἡμῖν τὸ τῆς υἱοθεσίας ἀξίωμα, ἵνα τέκνα Θεου κλη-
θῶμεν καὶ ἐσμὲν [sic], κληρονόμοι μέν σου τοῦ
Πατρὸς, συγκληρονόμοι δὲ τοῦ Χριστοῦ σου. Κλῖνον,
Κύριε, τὸ οὖς σου, καὶ ἐπάκουσον ἡμῶν τῶν ἐπικλι- D
νάντων σοι τὰς ἑαυτῶν κεφαλάς· καὶ ἁγνισον ἡμῶν
τὸν ἔσω ἄνθρωπον, καθὼς ἁγνός ἐστιν ὁ μονογενής
σου Υἱὸς, ὃν μέλλομεν ὑποδέξασθαι. Καὶ φευγέτω μὲν
πορνεία καὶ ἀκάθαρτος λογισμὸς διὰ τὸν ἐκ Παρθένου
γεννηθέντα Θεόν· τῦφος δὲ καὶ ἀρχαῖον κακὸν ὑπερη-
φανεία, τὸν δι' ἡμᾶς ἑαυτὸν τάπεινώσαντα· δειλία,
τὸν παθόντα σαρκὶ, καὶ τὸ τοῦ σταυροῦ στήσαντα τρό-
παιον· κενοδοξία, τὸν ῥαπισθέντα καὶ μαστιχθέντα,
καὶ μὴ ἀποστρέψαντα τὸ πρόσωπον αὐτοῦ ἀπὸ αἰ-
σχύνης ἐμπτυσμάτων· φθόνος καὶ φόνος, καὶ διχο-
στασια, καὶ μῖσος, τὸν ἀμνὸν τοῦ Θεοῦ τὸν αἴροντα

sanctorum angelorum et archangelorum, cherubim atque seraphim, et omnis cœlestium virtutum multitudo. Qui sanctificasti proposita dona ista per illapsum sanctissimi tui Spiritus : munda nos ab occultis et manifestis peccatis nostris, et omnem cogitationem, displicentem bonitati tuæ, longe repelle a nobis. Sanctifica animas nostras, corpora, spiritus et conscientias, ut corde puro, et anima illuminata, audeamus cum fiducia, absque timore invocare te cœlestem Deum, Patrem sanctum, et dicere, etc.

*Alia oratio ad fractionem.*

Qui adoptionis gratiam nobis largitus es per lavacrum regenerationis et renovationis Spiritus sancti, nunc etiam præsta ut absque simulatione, vel hypocrisi, corde puro, et conscientia fiduciæ plena, labiisque non titubantibus invocemus te, Abba Pater ; utque ethnici multiloquii, simulque Judaicæ stultitiæ futilitatem abjicientes, humili voce quæ Christianos deceat, orationis supplicationem tibi offerre, juxta salutarem unigeniti Filii tui institutionem valeamus : atque in sanctificatione animæ, corporis et spiritus, increatum, sine principio et sine fine, audeamus inclamare omnium Dominum cœlestem Deum, Patrem sanctum, et dicere, etc.

*Populus dicit orationem Dominicam : et ea dicta sacerdos dicit* : Ita, Pater bone et boni amator, ne nos inducas in tentationem, neque dominetur nobis omnis iniquitas ; sed libera nos ab indecentibus operibus, cogitationibus, motibus, aspectibus et tactibus, et tentatorem re infecta depelle : comprime etiam insitos nobis naturales motus, et perniciosos ad peccandum impetus omnino a nobis reprime : per Dominum Deum et Salvatorem nostrum Jesum Christum, per quem et cum quo, etc.

*Diaconus* : Inclinate capita vestra.

*Oratio inclinationis capitis.*

Deus, qui tantopere dilexisti nos, ut concederes nobis adoptionis dignitatem, ut filii Dei vocaremur et essemus [37], hæredes quidem tui, Patris, cohæredes autem Christi tui [38]. Inclina, Domine, aurem tuam, et audi nos inclinantes tibi capita nostra ; et munda nostrum interiorem hominem, sicut purus est unigenitus Filius tuus, quem suscepturi sumus. Fugiat fornicatio et immunda cogitatio per eum qui ex virgine natus est Deum ; vanitas et antiquum malum superbia, eum qui pro nobis humiliavit semetipsum : timiditas, eum qui passus est carne, et crucis trophæum erexit ; vana gloriatio, eum qui alapis et flagellis cæsus est, nec avertit faciem suam ab opprobrio sputorum ; 683 livor, homicidium, dissidium et odium, Agnum Dei qui tulit pecatum mundi ; ira et

[37] Joan III, 1. [38]. Rom. VIII, 17.

injuriarum memoria, eum qui affixit cruci chirographum debitorum; dæmones et diabolus, eum qui malignas potestates triumphavit, et tenebrarum principatus spoliavit. Omnis terrena cogitatio, eum qui ad cælos assumptus est: ut ita caste, purissimi mysterii participes fiamus, sanctificemurque in integrum, in anima, corpore et spiritu; concorporei, comparticipes, et uniformes effecti Christo tuo: impleaturque os nostrum laude, et labia nostra exsultatione [39], ut laudemus gloriam tuam, Patris, et unigeniti Filii tui æterni, per quem, etc.

A τὴν ἁμαρτίαν τοῦ κόσμου· ὀργὴ καὶ μνησικακία, τὸν προσηλώσαντα τῷ σταυρῷ τὸ τῶν ὀφλημάτων χειρόγραφον· δαίμονες καὶ διάβολος, τὸν τὰς πονηρὰς ἀρχὰς θριαμβεύσαντα, καὶ τὰς τοῦ σκότους ἐξουσίας ἀπεκδυσάμενον. Ἅπαν τὸ γεῶδες φρόνημα, τὸν ἀναληφθέντα εἰς οὐρανούς· ἵνα οὕτω καθαρῶς τοῦ καθαρωτάτου μυστηρίου μετασχῶμεν, καὶ ἁγιασθῶμεν ὁλοτελεῖ ψυχῇ, σώματι καὶ πνεύματι σύσσωμοι, καὶ συμμέτοχοι, καὶ σύμμορφοι γενόμενοι τοῦ Χριστοῦ σου· καὶ πληρωθήτω τὸ στόμα ἡμῶν αἰνέσεως, καὶ τὰ χείλη ἡμῶν ἀγαλλιάσεως, ὅπως ὑμνήσωμεν τὴν δόξαν σου τοῦ Πατρὸς, καὶ τοῦ μονογενοῦς σου Υἱοῦ προόντος, δι' οὗ καὶ μεθ' οὗ, κ. τ. λ.

*Alia oratio sancti Basilii post* Pater noster.

Quoniam tuum est regnum, tua est potentia et gloria Patris et Filii et Spiritus sancti, nunc, etc.

Ἄλλη μετὰ τὸ Πάτερ ἡμῶν, εἰς τὸν ἅγιον Βασίλειον.

B Ὅτι σοῦ ἐστὶν ἡ βασιλεία, καὶ ἡ δύναμις, καὶ ἡ δόξα τοῦ Πατρὸς, καὶ τοῦ Υἱοῦ, καὶ τοῦ ἁγίου Πνεύματος, νῦν, κ. τ. λ.

*Diaconus*: Inclinate capita vestra Deo.

Ὁ διακονος λέγει· Τὰς κεφαλὰς ὑμῶν τῷ Θεῷ κλίνατε·

*Oratio inclinationis capitis.*

Εὐχὴ τῆς κεφαλοκλισίας.

Dominator Domine, Pater misericordiarum, et Deus totius consolationis [40], inclinantibus tibi capita sua benedic, eosque sanctifica, custodi, robora, et virtute confirma. Ab omni opere malo averte illos, et omni operi bono adjunge illos, præstaque ut condemnationis immunes percipiant immaculata ista et vivifica mysteria ad remissionem peccatorum, ad Spiritus sancti communicationem, per gratiam, misericordias et benignitatem, etc.

Δέσποτα Κύριε, ὁ Πατὴρ τῶν οἰκτιρμῶν, καὶ Θεὸς πάσης παρακλήσεως, τοὺς ὑποκεκλικότας σοι τὰς ἑαυτῶν κεφαλὰς εὐλόγησον, ἁγίασον, φρούρησον, ὀχύρωσον, ἐνδυνάμωσον. Ἀπὸ παντὸς ἔργου πονηροῦ ἀπόστησον, παντὶ δὲ ἔργῳ ἀγαθῷ σύναψον, καὶ καταίζωσον ἀκατακρίτως μετάσχειν τῶν ἀχράντων τούτων καὶ ζωοποιῶν μυστηρίων, εἰς ἄφεσιν ἁμαρτιῶν, εἰς Πνεύματος ἁγίου κοινωνίαν, χάριτι καὶ οἰκτιρμοῖς καὶ φιλανθρωμίᾳ, κ. τ. λ.

C

*Alia apud Ægyptios ex Liturgia præsanctificatorum apostoli Marci post perceptionem sanctorum mysteriorum.*

Ἄλλη πα' Αἰγυπτίοις ἀπὸ τῶν προηγιασμένων τοῦ ἀποστόλου Μάρκου μετὰ τὴν μετάληψιν τῶν ἁγίων μυστηρίων.

Perfecta sunt beneficentiæ tuæ munera, quæ sunt timenda et superbenedicta mysteria unigeniti Filii tui, Domini Dei et Salvatoris nostri Jesu Christi. Salutares ejus passiones confessi sumus, mortem ejus vivificam prædicavimus: sanctam ejus tertia die resurrectionem credidimus. Mysterium completum est. Gratias agimus tibi, Domine, Deus, Pater omnipotens, quoniam misericordia tua magna est super nos, et ea perfecisti nobis, in quæ desiderant angeli prospicere. Supplicamus et rogamus bonitatem tuam, amator hominum, ut purifices nos omnes qui prosternimur D coram te, uniasque tibi ipsi per participationem divinorum tuorum mysteriorum, efficiamurque repleti sancto tuo Spiritu, et firmiter stabiliti in tua recta fide. Repleamur desiderio dilectionis tuæ veræ, et glorificantes te ubique in Christo Jesu Domino nostro, per quem et cum quo, etc.

Τελειωθέντα τῆς εὐεργεσίας τὰ χαρίσματα, ἅτινά ἐστι φοβερὰ καὶ ὑπερευλογημένα μυστήρια τοῦ μονογενοῦς σου Υἱοῦ, Κυρίου δὲ καὶ Θεοῦ καὶ Σωτῆρος ἡμῶν Ἰησοῦ Χριστοῦ. Τὰ σωτηριώδη αὐτοῦ παθήματα ὡμολογήσαμεν, τὸν ζωοποιὸν αὐτοῦ θάνατον ἐκηρύξαμεν, τὴν ἁγίαν τριήμερον αὐτοῦ ἐκ νεκρῶν ἀνάστασιν ἐπιστεύσαμεν. Τὸ μυστήριον τετέλεσται. Εὐχαριστοῦμέν σοι, Κύριε, ὁ Θεὸς, ὁ Πατὴρ ὁ παντοκράτωρ, ὅτι τὸ ἔλεός σου μέγα ἐφ' ἡμᾶς, καὶ κατηρτίσω ἡμῖν εἰς ἃν ἐπιθυμοῦσιν ἄγγελοι παρακύψαι. Ἱκετεύομεν καὶ παρακαλοῦμεν τὴν σὴν ἀγαθότητα, φιλάνθρωπε, ἵνα ἁγνίσῃς ἡμᾶς πάντας τοὺς προσπίπτοντάς σοι, καὶ ἑνώσῃς σαυτῷ διὰ τῆς μεταλήψεως τῶν θείων σου μυστηρίων. Γενώμεθα πεπληρωμένοι τοῦ ἁγίου σοῦ Πνεύματος, καὶ ἑστηριγμένοι ἐν τῇ σῇ εὐθείᾳ πίστει. Πλησθησώμεθα ἐπιποθήσεως τῆς σῆς ἀγαπήσεως ἀληθοῦς, καὶ δοξολογοῦντες σε πάντοτε ἐν Χριστῷ Ἰησοῦ τῷ Κυρίῳ ἡμῶν. δι' οὗ καὶ μεθ' οὗ, κ. τ. λ.

*Diaconus*: Attendamus Deo cum timore.

Ὁ διάκονος λέγει· Προσχῶμεν Θεῷ μετὰ φόβου.

*Sacerdos*: Pax omnibus.

Ὁ ἱερεὺς λέγει· Εἰρήνη πᾶσιν.

Dominator, Domine, Deus Pater Omnipotens, qui

Δέσποτα Κύριε, ὁ Θεὸς, ὁ Πατὴρ, ὁ παντοκρά-

[39] Psal. CXXV. 2. [40] II Cor. I, 3.

τωρ, ὁ ἰώμενος ἡμῶν τὰς ψυχὰς, καὶ τὰ σώματα, καὶ τὰ πνεύματα. Σὺ, ὁ ἐντειλάμενος Πέτρῳ τῷ κορυφαίῳ τῶν ἁγίων σου μαθητῶν καὶ ἀποστόλων, ἐκ τοῦ στόματος τοῦ μονογενοῦς σου Υἱοῦ, τοῦ Κυρίου δὲ καὶ Θεοῦ καὶ Σωτῆρος ἡμῶν Ἰησοῦ Χριστοῦ λέγοντος αὐτῷ, « Σὺ εἶ Πέτρος, καὶ ἐπὶ ταύτῃ τῇ πέτρᾳ οἰκοδομήσω μου τὴν Ἐκκλησίαν, καὶ πύλαι ᾅδου οὐ κατισχύσουσιν αὐτῆς· καὶ δώσω σοι τὰς κλεῖς τῆς βασιλείας τῶν οὐρανῶν· καὶ ὃ ἐὰν δήσῃς ἐπὶ τῆς γῆς, ἔσται δεδεμένον ἐν τοῖς οὐρανοῖς, καὶ ὃ ἐὰν λύσῃς ἐπὶ τῆς γῆς, ἔσται λελυμένον ἐν τοῖς οὐρανοῖς. » Ἐσόμεθα τοίνυν καὶ ἡμεῖς οἱ δοῦλοι σου, πατέρες μου καὶ ἀδελφοὶ, ἱερεῖς καὶ λευῖται, καὶ πᾶς ὁ λαός σου ὁ πιστὸς, ὁ προσπίπτων ἐνώπιον τῆς ἁγίας σου δόξης ἐν τῇ ἁγίᾳ ὥρᾳ ταύτῃ, καὶ βαστάζων τὸν τίμιόν σου σταυρὸν, ἐσμὲν πάντες λελυμένοι καὶ ἐλεύθεροι ἐκ τοῦ ἐμοῦ στόματος τοῦ ἁμαρτωλοῦ, διὰ τοῦ παναγίου σου Πνεύματος, τοῦ ἀγαθοῦ καὶ φιλανθρώπου. Θεέ, διὰ τὸν Υἱόν σου τὴν τοῦ κόσμου ἁμαρτίαν ἀράμενον, ἄρξαι τῆς ὑποδοχῆς τῆς μετανοίας τῶν δούλων σοῦ ἐξ αὐτῶν, εἰς φῶς τῆς ἐπιγνώσεώς, εἰς ἱλασμὸν ἁμαρτιῶν. ὅτι οὐ βούλει τὸν θάνατον τοῦ ἁμαρτωλοῦ, ὡς τοῦ ἐπιστρέψαι καὶ ζῆν αὐτὸν· σὺ γὰρ εἶ Κύριος, Κύριος ὁ Θεὸς οἰκτίρμων καὶ ἐλεήμων, μακρόθυμος καὶ πολυέλεος, καὶ ἀληθινὸς, ἀφαιρῶν ἀνομίας, καὶ ἀδικίας, καὶ ἁμαρτίας. Καὶ εἴ τί σοι ἡμάρτομεν εἴτε ἐν λόγῳ ἢ ἐν ἔργῳ, ἄνες, ἄφες, συγχώρησον ἡμῖν, ὡς ἀγαθὸς καὶ φιλάνθρωπος Θεός. « Ἐὰν γὰρ ἀνομίας παρατηρήσῃς, Κύριε, Κύριε, τίς ὑποστήσεται ; Ὅτι παρὰ σοὶ ὁ ἱλασμός ἐστιν· » ὅτι σὺ εἶ ἱλασμὸς τῶν ἁμαρτιῶν ἡμῶν, ὁ φωτισμὸς καὶ Σωτὴρ τῶν ψυχῶν ἡμῶν. Ὁ Θεὸς, πάντας ἡμᾶς ἐλευθέρωσον, καὶ ἅπαντα τὸν λαόν σου ἐλευθέρωσον ἀπὸ πάσης ἁμαρτίας, ἀπαρνήσεως πάσης καὶ βλασφημίας, ἀπὸ πάσης ἀρᾶς καὶ κατάρας, μαγείας, φαρμακείας, εἰδωλολατρείας ἐπιόρκου, καὶ ἐπιορκίας· ἀπὸ ἀναθέματος καὶ καταθέματος, ἀπὸ χωρισμοῦ γενομένου, ἀπὸ βέλους πετομένου, ἀπὸ στεναγμοῦ δικαίων τε καὶ ἀδίκων, ἀπὸ πάσης ἀπαντήσεως αἱρετικῶν καὶ ἐθνικῶν. Χάρισαι ἡμῖν, Δέσποτα, νοῦν καὶ σύνεσιν, καὶ δύναμιν τοῦ φυγεῖν ἕως τέλους ἀπὸ παντὸς ἔργου πονηροῦ τοῦ ἀντικειμένου, καὶ δὸς ἡμῖν τὸ ποιεῖν τὴν σὴν εὐαρέστησιν. Γράψον τὰ ὀνόματα ἡμῶν μετὰ παντὸς χοροῦ τῶν ἁγίων σου ἐν τῇ βασιλείᾳ τῶν οὐρανῶν, ἐν Χριστῷ Ἰησοῦ τῷ Κυρίῳ ἡμῶν, δι' οὗ καὶ μεθ' οὗ, κ. τ. λ.

sanas animas nostras, corpora et spiritus. Tu es qui præcepisti Petro principi sanctorum tuorum discipulorum et apostolorum, ex ore unigeniti Filii tui Domini Dei et Salvatoris nostri Jesu Christi dicentis ei ; « Tu es Petrus, et super hanc petram ædificabo **684** Ecclesiam meam, et portæ inferi non prævalebunt adversus eam : et dabo tibi claves regni cœlorum : et quodcunque ligaveris super terram, erit ligatum in cœlis : et quodcunque solveris super terram erit solutum in cœlis [41]. » Simus igitur omnes servi tui, patres mei et fratres sacerdotes et levitæ, omnisque populus tuus fidelis, prostratus coram sancta gloria tua in hac hora sancta, ferens simul pretiosam tuam crucem, simus omnes soluti et liberi ex ore mei peccatoris, per sanctum tuum Spiritum bonum et benignum. Deus, per Filium tuum qui tulit peccatum mundi, incipe susceptionem pœnitentiæ servorum tuorum ab ipsis, ad lucem agnitionis, ad propitiationem peccatorum, quia non vis mortem peccatoris, sed ut convertatur et vivat [42] ; tu es enim Dominus ; Dominus Deus miserator et misericors, patiens et multæ misericordiæ et verax [43], auferens injustitias iniquitates, et peccata. Quod si quidquam peccaverimus tibi verbo aut opere, remitte, dimitte et parce nobis, tanquam bonus et benignus Deus. « Si enim iniquitates observaveris, Domine, Domine, quis sustinebit ? Quia apud te propitiatio est [44] ; » quia tu es propitiatio peccatorum nostrorum, illuminatio et Salvator animarum nostrarum. Deus, nos omnes libera, et omnem populum tuum libera ab omni peccato, abnegatione omni et blasphemia, ab omni maledictione et exsecratione, magia, veneficio idololatria perjura, perjurio, ab anathemate, et dirarum imprecatione, a dissidio formato, a sagitta volante, a lamento justorum et iniquorum, ab omni occursu hæreticorum et ethnicorum. Concede nobis Domine, mentem, prudentiam et virtutem ad fugiendum usque in finem ab omni opere malo adversarii, et da nobis ut faciamus semper quod tibi placitum est. Scribe nomina nostra cum omni choro sanctorum tuorum in regno cœlorum, in Christo Jesu Domino nostro, per quem et cum quo, etc.

Ὁ ἱερεὺς ὑψοῖ τὸ σπουδικὸν, καὶ ἐκφωνήσει· Τὰ ἅγια τοῖς ἁγίοις.

*Sacerdos elevat* σπουδικὸν : *hoc est, majorem Hostiæ partem, et voce elevata clamat* : Sancta sanctis.

Ὁ λαὸς λέγει· Κύριε, ἐλέησον, γ.

*Populus* : Kyrie eleison. *ter.*

Εἷς Πατὴρ ἅγιος, εἷς Υἱὸς ἅγιος, ἓν Πνεῦμα ἅγιον. Ἀμήν.

Unus Pater sanctus, unus Filius sanctus, unus Spiritus sanctus. Amen.

Ὁ ἱερεὺς λέγει· Ὁ Κύριος μετὰ πάντων ὑμῶν.

*Sacerdos* : Dominus cum omnibus vobis.

Ὁ λαὸς λέγει· Καὶ μετὰ τοῦ πνεύματός σου.

*Populus* : Et cum spiritu tuo.

Ὁ ἱερεὺς λέγει· Εὐλογητὸς Κύριος εἰς τοὺς αἰῶνας.

*Sacerdos*: Benedictus Dominus in sæcula.

Ὁ λαὸς λέγει· Ἀμήν.

*Populus* : Amen.

[41] Matth. XVI, 18, 19. [42] Ezech. XVIII, 23. [43] Psal. LXXXV, 15. [44] Psal. CXXIX, 3, 4.

*Sacerdos*: Pax omnibus.

*Populus*: Et cum spiritu tuo.

*Sacerdos dicit confessionem*: Corpus sanctum, et sanguis pretiosus verus Jesus Christi Filii Dei. Amen.

*Populus*: Amen.

Sanctum, pretiosum corpus, et sanguis verus Jesu Christi Filii Dei. Amen.

*Populus*: Amen.

**685** Corpus et sanguis Emmanuelis Dei nostri hoc est vere. Amen.

*Populus*: Amen.

Credo, credo, credo, et confiteor usque ad ultimum spiritum, quot sit ipsa caro vivifica unigeniti Filii tui, Domini Dei et Salvatoris nostri Jesu Christi. Accepit ipsam ex sancta Domina nostra, Deipara et semper virgine Maria: et fecit illam unam cum divinitate sua, non mistione, confusione, aut alteratione. Confessus quoque est sub Pontio Pilato præclaram confessionem: tradiditque pro nobis omnibus ipsam carnem super lignum crucis sanctæ, voluntate sua. Vere credo, quod ejus divinitas nunquam omnino separata est ab ejus humanitate, non momento, aut in ictu oculi. Tradidit ipsam ad liberationem, et ad remissionem peccatorum, et vitam æternam illis qui ex ea participant. Credo eam ipsam vere esse.

*Populus*: Amen.

*Diaconus*: In pace et charitate, etc.

*Sacerdos elevata voce*: Per quem et cum quo te decet omnis gloria, honor et adoratio, Patri et Spiritui sancto, nunc etc.

*Sacerdos dicit psalmum* L *et orationem ad communionem diei convenientem.*

*Diaconus*: Congregamini et intrate, diaconi, cum modestia.

*Oratio gratiarum actionis, post perceptionem sanctorum mysteriorum.*

*Diaconus*: Ad orationem state.

*Sacerdos*: Pax omnibus.

*Populus*: Et cum spiritu tuo.

*Diaconus*: Orate pro, etc.

*Populus*: Kyrie, eleison.

*Sacerdos dicit hanc orationem*: Impletum est gaudio os nostrum et lingua nostra exsultatione [45] ob perceptionem sanctorum tuorum mysteriorum, Domine. Quæ oculus non vidit, nec auris audivit, nec in cor hominis ascenderunt, ea præparasti, Deus, diligentibus nomen sanctum tuum [46], et revelasti ea parvulis Ecclesiæ sanctæ tuæ. Ita, Pater quia sic fuit beneplacitum ante te [47]. Benedictus es, o Deus, Pater Domini Dei et Salvatoris nostri Jesu Christi.

*Diaconus*: Inclinate capita vestra.

[45] Psal CXXV, 2. [46] I Cor. II, 9. [47] Luc. X, 21.

A Ὁ ἱερεὺς λέγει· Εἰρήνη

Ὁ λαὸς λέθει· Καὶ τῷ πνεύματί σου.

Ὁ ἱερεὺς λέγει τὴν ὁμολογίαν· Σῶμα ἅγιον, καὶ αἷμα τίμιον ἀληθενόν Ἰησοῦ Χριστοῦ Υἱοῦ τοῦ Θεοῦ. Ἀμήν.

Ὁ λαὸς λέγει· Ἀμήν.

Ἅγιον, τίμιον σῶμα, καὶ αἷμα ἀληθινόν Ἰησοῦ Χριστοῦ Υἱοῦ τοῦ Θεοῦ. Ἀμὴν·

Ὁ λαὸς λέγει· Ἀμήν.

Σῶμα καὶ αἷμα Ἐμμανουὴλ τοῦ Θεοῦ ἡμῶν, τοῦτό ἐστιν ἀληθῶς. Ἀμήν.

Ὁ λαὸς λέγει· Ἀμήν.

B Πιστεύω, πιστεύω, πιστεύω, καὶ ὁμολογῶ ἕως ἐσχάτης ἀναπνοῆς, ὅτι αὐτή ἐστιν ἡ σὰρξ ζωοποιὸς τοῦ μονογενοῦς σου Υἱοῦ, τοῦ Κυρίου δὲ καὶ Θεοῦ καὶ Σωτῆρος ἡμῶν Ἰησοῦ Χριστοῦ. Ἔλαβεν αὐτὴν ἐκ τῆς ἁγίας Δεσποίνης ἡμῶν Θεοτόκου καὶ ἀειπαρθένου Μαρίας, καὶ ἐποίησεν αὐτὴν μίαν σὺν τῇ θεότητι αὐτοῦ, μὴ ἐν μίξει, μηδὲ ἐν φυρμῷ, μηδὲ ἐν ἀλλοιώσει. Καὶ ἐμαρτύρησεν ἐπὶ Ποντίου Πιλάτου τὴν καλὴν ὁμολογίαν· καὶ παρέδωκεν αὐτὴν ὑπὲρ ἡμῶν πάντων ἐπὶ τοῦ ξύλου τοῦ σταυροῦ τοῦ ἁγίου ἐν τῷ θελήματι αὐτοῦ. Ἀληθῶς πιστεύω, ὅτι θεότης αὐτοῦ οὐδ' οὐ μηδέποτε χωρισθεῖσα ἐξ ἀνθρωπότητος αὐτοῦ, ἐν ἀτόμῳ, οὐδὲ ἐν ῥιπῇ ὀφθαλμοῦ. Μετέδωκεν αὐτὴν εἰς λύτρωσιν, καὶ εἰς ἄφεσιν ἁμαρτιῶν, καὶ εἰς ζωὴν τὴν αἰώνιον τοῖς ἐξ αὐτῆς μεταλαμβάνουσι. Πιστεύω, ὅτι αὐτή ἐστιν ἀληθῶς. Ἀμήν.

Ὁ λαὸς λγει· Ἀμήν.

Ὁ διάκονος λέγει· Ἐν εἰρήνη καὶ ἀγάπῃ.

C Ὁ ἱερεὺς ἐκφωνήσει· Δι' οὗ καὶ μεθ' οὗ πρέπει πᾶσα δόξα, τιμὴ καὶ προσκύνησις τῷ Πατρὶ καὶ τῷ ἁγίῳ Πνεύματι, νῦν, κ. τ. λ.

Ὁ ἱερεὺς λέγει ψαλμὸν ν' καὶ τὸ κοινωνικὸν τῇ ἡμέρᾳ.

Ὁ διάκοντος λέγει· Συνάχθητε καὶ εἰσέλθετε, οἱ διάκονοι, μετ' εὐλαβείας.

Εὐχὴ εὐχαριστίας μετὰ τὴν μεταλῆψιν τῶν ἁγίων μυστηρίων.

Ὁ διάκονος λέγει· Ἐπὶ προσευχῇ στάθητε.

Ὁ ἱερεὺς λέγει· Εἰρήνη πᾶσιν.

Ὁ λαὸς λέγει· Καὶ τῷ πνεύματί σου.

Ὁ διάκονος λέγει· Προσεύξασθε ὑπὲρ τῆς, κ. τ. λ.

Ὁ λαὸς λέγει· Κύριε, ἐλέησον.

D Ὁ ἱερεὺς λέγει τὴν εὐχὴν ταύτην· Ἐπλήσθη χαρᾶς τὸ στόμα ἡμῶν, καὶ ἡ γλῶσσα ἡμῶν ἀγαλλιάσεως, ἐπὶ τῇ μεταλήψεως τῶν ἁγίων σου μυστηρίων, Κύριε. Ἃ ὀφθαλμὸς οὐκ εἶδε, καὶ, οὖς οὐκ ἤκουσε, καὶ ἐπὶ καρδίαν ἀνθρώπου οὐκ ἀνέβη, ἡτοίμασας, ὁ Θεὸς, τοῖς ἀγαπῶσι τὸ ὄνομά σου τὸ ἅγιον, καὶ ἀπεκάλυψας αὐτὰ τοῖς νηπίοις τῆς ἁγίας σου Ἐκκλησίας. Ναὶ, ὁ Πατὴρ, ὅτι οὕτως ἐγένετο εὐδοκία ἔμπροσθέν σου. Εὐλογητὸς εἶ, ὁ Θεὸς, ὁ Πατὴρ τοῦ Κυρίου δὲ καὶ Θεοῦ καὶ Σωτῆρος ἡμῶν Ἰησοῦ Χριστοῦ, δι' οὗ, κ. τ. λ.

Ὁ διάκονος λέγει· Τὰς κεφαλάς.

Εὐχὴ τῆς κεφαλοκλισίας.

Δέσποτα Κύριε, ὁ Θεὸς, ὁ Πατὴρ ὁ παντοκράτωρ, ὁ ποιῶν ἔλεος εἰς χιλιάδας, τοῖς ἐπικαλουμένοις σε ἐν ἀληθείᾳ, ἔπιδε οὐρανόθεν εὐμενεῖ προσώπῳ, καὶ γαληνῷ ὄμματι ἐπὶ τοὺς δούλους σου σοὶ γὰρ ἔκλιναν τοὺς ἑαυτῶν αὐχένας τῶν καρδιῶν, ἀπεκδεχόμενοι τὸ παρὰ σοῦ μέγα καὶ πλούσιον ἔλεος, τὸ παρὰ σοῦ ἔλεους καὶ εὐλογίας λαβεῖν. Εὐλόγησον αὐτοὺς ἐν πάσῃ εὐλογίᾳ πνευματικῇ· ἁγίασον αὐτοὺς ἐν τῷ Πνεύματί σου τῷ ἁγίῳ. Ἄγγελον εἰρηνικὸν τῇ ἑκάστῃ ἡμῶν ζωῇ παρακατάστησον, φρουροῦντα, διατηροῦντα, διαφυλάσσοντα, φωτίζοντα, ὁδηγοῦντα ἡμᾶς εἰς πᾶν ἔργον ἀγαθόν. Ἀλλὰ ἐλεῶν ἐλέησον, καὶ οἰκτείρων σῶσον, οἰκτείρησον· καὶ εἰς τὸν αἰῶνα τὸ ἔλεός σου. Τὴν δὲ ἁγίαν ἡμέραν ταύτην καὶ πάσας τὰς ἡμέρας τῆς ζωῆς ἡμῶν δὸς ἡμῖν, Κύριε ὁ Θεός, ἀναμαρτήτως διελθεῖν. μετὰ πάσης χαρᾶς, ὑγιείας, εἰρήνης, σωτηρίας, εὐεργεσίας, παντὸς ἁγιασμοῦ, καὶ τοῦ σου φόβου ἐπιτελέσαι, χάριτι καὶ οἰκτιρμοῖς καὶ φιλανθρωπίᾳ τοῦ Χριστοῦ Ἰησοῦ, μεθ' οὗ εὐλογητὸς εἶ, καὶ δεδοξασμένος σὺν Πνεύματι ἁγίῳ.

Εὐχὴ τῶν τεσσαράκοντα ἡμερῶν τῶν ἁγίων νηστειῶν.

Δέσποτα Κύριε παντοκράτωρ, ὁ πᾶσαν κτίσιν ἐν σοφίᾳ δημιουργήσας· ὁ διὰ τὴν ἄφατόν σου πρόνοιαν καὶ πολλὴν ἀγαθότητα ἀφαγὼν ἡμᾶς εἰς τὰς πανσέπτους ἡμέρας ταύτας, πρὸς καθαρισμὸν ψυχῶν καὶ σωμάτων, πρὸς ἐγκράτειαν παθῶν, πρὸς ἐλπίδα ἀναστάσεως· ὁ διὰ τῶν τεσσαράκοντα ἡμερῶν πλάκας χειρίσας, τὰ θεοχάρακτα γράμματα, τῷ θεράποντί σου Μωσῇ· παράσχου καὶ ἡμῖν, ἀγαθὲ, τὸν ἀγῶνα τὸν καλὸν, τὸν δρόμον τῆς νηστείας ἐκτελέσαι· τὴν πίστιν ἀδιαίρετον τηρῆσαι· τὰς κεφαλὰς τῶν ἀοράτων δρακόντων συνθλάσαι, νικητάς τε τῆς ἁμαρτίας ἀναφανῆσαι, καὶ ἀκατακρίτως φθάσαι καὶ προσκυνῆσαι τὴν ἁγίαν ἀνάστασιν· ὅτι ἅγιον ὑπάρχει τὸ ὄνομά σου τοῦ Πατρὸς, καὶ τοῦ Υἱοῦ, καὶ τοῦ ἁγίου Πνεύματος, νῦν, κ. τ. λ.

Εὐχὴ τῆς ἀπολύσεως, εἰς τὴν χειροθεσίαν.

Τοῖς δούλοις σου, Κύριε, τοῖς ὑμνοῦσι τε καὶ προσκαλουμένοις σε γενοῦ, καὶ διόδευσον βοηθῶν αὐτοῖς ἐν παντὶ ἔργῳ ἀγαθῷ. Ἀνάστησον τὰς ἑαυτῶν καρδίας ἀπὸ τῶν τῆς γῆς ἀτόπων λογισμῶν. Δώρησαι αὐτοῖς τοῦ ζῆν αὐτοὺς, καὶ φρονεῖν τὰ τῶν ζώντων, καὶ συνιέναι τὰ σά. Ὁ εὐλογῶν τοὺς εὐλογοῦντάς σε, Κύριε, καὶ ἁγιάζων τοὺς ἐπὶ σοὶ πεποιθότας, σῶσον τὸν λαόν σου, καὶ εὐλόγησον τὴν κληρονομίαν σου· τὸ πλήρωμα τῆς Ἐκκλησίας σου φύλαξον. Ἁγίασον τοὺς ἀγαπῶντας, τὴν εὐπρέπειαν τοῦ οἴκου σου. Σὺ αὐτοὺς ἀντιδόξασον τῇ θείᾳ σου δυνάμει, καὶ μὴ ἐγκαταλίπῃς ἡμᾶς, ὁ Θεὸς, τοὺς ἐλπίζοντας ἐπὶ σοι.

Τοὺς νοσοῦντας θεράπευσον.

Τοὺς ἀποδημήσαντας εἰρήνευσον.

Τοὺς ἀέρας ἔγκρασον.

Καὶ τοὺς καρποὺς τῆς γῆς εὐλόγησον. Εἰρήνην τῷ κόσμῳ σου δώρησαι, ταῖς Ἐκκλησίαις σου, τοῖς ἱερεῦσι, τοῖς βασιλεῦσιν ἡμῶν, τῷ στρατῷ, καὶ παντὶ τῷ λαῷ σου.

[48] Psal. CXLIV, 18.

*Oratio inclinationis capitis.*

Dominator Domine, Deus, Pater omnipotens, qui facis misericordiam in millia, invocantibus te in veritate [48], respice de cœlo facie benigna, et oculo sereno super servos tuos: tibi enim inclinaverunt colla cordium sua, exspectantes a te magnam et divitem misericordiam, et a te misericordian et benedictionm consequi. Benedic eos omni benedictione **686** spirituali: sanctifica eos in Spiritu tuo sancto. Angelum pacificum uniuscujusque nostrum vitæ præfice, custodientem, servantem, protegentem, illuminantem, dirigentem nos ad omne opus bonum. Miserans miserere, et clementer salva et miserere; in æternum est misericordia tùa. Sanctam etiam hanc diem, omnesques dies vitæ nostræ, da nobis, Domine Deus, absque peccato transigere, cum omni gaudio, sanitate, pace, salute, beneficiis, sanctimoniaque omni, et tuo timere perficere; per gratiam, miserationes et benignitatem Christi Jesu, cum quo benedictus es et glorificatus cum Spiritu sancto.

*Oratio dicenda per dies quadragesimales sancti jejunii.*

Dominator Domine omnipotens, qui creaturam omnem in sapientia condidisti: qui per ineffabilem tuam providentiam et multiplicem bonitatem adduxisti nos ad venerabiles dies istos, in purgationem animarum et corporum, passionum coercitionem, et spem resurrectionis; qui per quadraginta dies tabulas divinis characteribus inscriptas dedisti servo tuo Moysi; concede etiam nobis, o bone, certamen præclarum, cursum jejunii perficere, fidem indivisam servare: capita draconum invisibilium conterere, victoresque peccati renuntiari, et damnationis immunes pervenire ad adorandam sacram resurrectionem: quoniam sanctum est nomen tuum Patris, et Filii, et Spiritus sancti, nunc, etc.

*Oratio dimissionis, ad manum impositionem.*

Adesto, Domine, servis tuis, laudantibus et invocantibus te, et deduc eos, auxilium præstans, in omni opere bono. Erige corda eorum a terrenis omnibus absurdis cogitationibus. Da illis vivere et sapere quæ vivos decent, et tua intellectu percipere. Qui benedicis benedicentes te, Domine, et sanctificas eos qui in te confidunt, salva populum tuum, et benedic hæreditati tuæ; et custodi Ecclesiæ tuæ plenitudinem. Sanctifica diligentes decorem domus tuæ. Tu eis gloriam retribue per divinam potentiam tuam, et ne derelinquas nos, Deus, sperantes in te.

Ægrotos sana.

Peregrinantibus pacem tribue.

Aeres tempera.

Et fructibus terræ benedic. Da pacem mundo tuo, Ecclesiis tuis, sacerdotibus, regibus nostris, exercitui et omni populo tuo.

Defunctis requiem præsta: eorumque qui dona obtulerunt, et pro quibus obtulerunt, memor esto.

Τοὺς προκοιμηθέντας, ἀνάπαυσον· τῶν προσενεγκάντων τὰ δῶρα, καὶ δι' ὧν προσήγαγον, μνημόνευσον.

Eos qui in quacunque tribulatione et angustia sunt salva.

Τοὺς ἐν πάσῃ θλίψει καὶ ἀνάγκῃ ὄντας σῶσον.

Et nobis gratiam tuam mitte. In Trinitatis fide nos usque ad ultimum vitæ nostræ spiritum perfice, quoniam omne datum bonum, et omne donum perfectum desursum est, descendens a te Patre luminum [49]. Et tibi gloriam, gratiarum actionem et adorationem mittimus, **687** Patri, et unigenito Filio tuo, et Spiritui sancto tuo, nunc, etc.

Καὶ ἡμῖν τὴν χάριν σου ἐξαπόστειλον· ἐν τριαδικῇ πίστει ἕως ἐσχάτης ἡμῶν ἀναπνοῆς ἡμᾶς τελείωσον· ὅτι πᾶσα δόσις ἀγαθὴ, καὶ πᾶν δώρημα τέλειον, ἄνωθέν ἐστι, καταβαῖνον ἐκ σοῦ τοῦ Πατρὸς τῶν φώτων. Καὶ σοὶ τὴν δόξαν, καὶ τὴν εὐχαριστίαν καὶ τὴν προσκύνησιν ἀναπέμπομεν, τῷ Πατρὶ, καὶ τῷ μονογενεῖ σου Υἱῷ, καὶ τῷ ἁγίῳ σου Πνεύματι, νῦν, κ. τ. λ.

*Diaconus:* Gratia Domini Dei et Salvatoris nostri Jesu Christi cum omnibus vobis [50]. Ite in pace.

Ὁ διάκονος λέγει· Ἡ χάρις τοῦ Κυρίου δὲ καὶ Θεοῦ καὶ Σωτῆρος ἡμῶν Ἰησοῦ Χριστοῦ μετὰ πάντων ὑμῶν. Πορεύεσθε ἐν εἰρήνῃ.

*Populus:* Kyrie eleison (*bis*). Domine, benedic. Amen.

Ὁ λαὸς λέγει· Κύριε, ἐλέησον. β'. Κύριε, εὐλόγησον. Ἀμήν.

*Sacerdos dicit benedictionem dimissionis.*

Ὁ ἱερεὺς λέγει τὴν εὐλογίαν τῆς ἀπολύσεως.

*Diaconus:* Iterum, ite in pace.

Ὁ διάκονος λέγει· Καὶ πάλιν πορεύεσθε ἐν εἰρήνῃ.

*Diaconi dicunt:* Iterum salvatus. Domine, benedic. Amen.

Οἱ διάκονοι λέγουσι· Καὶ πάλιν σωθείς. Κύριε, εὐλόγησον. Ἀμήν.

*Sacerdos dicit orationem dimissionis diaconorum.*

Ὁ ἱερεὺς λέγει εὐχὴν τῆν ἀπολύσεως τῶν διακόνων.

Postquam perficimus sacram liturgiam, sicut jussi sumus, Domine, et perceptione sanctorum immaculatorum, immortalium, cœlestium et tremendorum mysteriorum digni facti sumus, imus de virtute in virtutem nos peccatores et indigni servi tui, digni facti ministrandi altari sancto tuo, qui tibi obtulimus incruentum sacrificium, immaculatum corpus et pretiosum sanguinem magni Dei et Salvatoris nostri Jesu Christi: ad gloriam tuam, Patris sine principio, ipsiusque unigeniti Filii tui, et Spiritus sancti, boni, vivificantis et consubstantialis tibi. Oramus ut ad dexteram tuam consistere mereamur in die tua timenda et justa, per intercessiones et supplicationes gloriosissimæ dominæ nostræ Deiparæ semperque virginis Mariæ, et omnium sanctorum tuorum, quoniam benedictus es nunc, etc.

Τελέσαντες τὴς ἱερὰν λειτουργίαν, καθὼς προσετάχθημεν, Κύριε, καὶ τῆς μεταλήψεως τῶν ἁγίων, ἀχράντων, καὶ ἐπουρανίων φρικτῶν μυστηρίων καταξιωθέντες, ἐκ δυνάμεως εἰς δύναμιν πορευόμεθα ἡμεῖς οἱ ἁμαρτωλοὶ καὶ ἀνάξιοι δοῦλοί σου, οἱ καταξιωθέντες λειτουργεῖν τῷ ἁγίῳ σου θυσιαστηρίῳ, καὶ προσενεγκόντες σοι τὴν ἀναίμακτον θυσίαν, τὸ ἄχραντον σῶμα καὶ τὸ τίμιον αἷμα τοῦ μεγάλου Θεοῦ καὶ Σωτῆρος ἡμῶν Ἰησοῦ Χριστοῦ, εἰς δόξαν σου τοῦ ἀνάρχου Πατρὸς, καὶ αὐτοῦ τοῦ μονογενοῦς σου Υἱοῦ, καὶ τοῦ Πνεύματος ἁγίου, καὶ ἀγαθοῦ, καὶ ζωοποιοῦ καὶ σοὶ ὁμοουσίου. Αἰτούμεθα τυχεῖν καὶ τῆς ἐκ δεξιῶν σου παραστάσεως, ἐν τῇ ἡμέρᾳ σου τῇ φοβερᾷ καὶ δικαίᾳ, διὰ τῶν πρεσβειῶν καὶ ἱκεσιῶν τῆς ὑπερενδόξου Δεσποίνης ἡμῶν Θεοτόκου καὶ ἀειπαρθένου Μαρίας, καὶ πάντων τῶν ἁγίων σου, ὅτι εὐλογητὸς εἶ νῦν, κ. τ. λ.

*Explicit in pace divina Liturgia sancti Patris nostri Thaumaturgi Basilii.*

Ἐτελειώθη ἐν εἰρήνῃ ἡ θεια λειτουργία τοῦ ἐν ἁγίοις πατρὸς ἡμῶν τοῦ θαυματουργοῦ Βασιλείου.

*Sciendum est quod,* impletum est gaudio os nostrum, *non dicit sacerdos feria quinta majori. sed illius orationis loco dicit:*

Δέον εἰδέναι, ὅτι τὸ, Ἐπλήσθη χαρᾶς τὸ στόμα ἡμῶν, οὐ λέγει ὁ ἱερεὺς ἐν τῇ ἡμέρᾳ ε' τῇ μεγάλῃ, ἀλλ' ἐρεῖ ἀντὶ τοῦ, Ἐπλήσθη·

Gratias agimus tibi, Domine hominum amator, benefactor animarum nostrarum, qui die huic hodierno simili dignos fecisti nos cœlestium et immortalium mysteriorum, quæ oculus non vidit, *usque ad finem.*

Εὐχαριστοῦμέν σοι, Δέσποτα φιλάνθρωπε, εὐεργέτα τῶν ψυχῶν ἡμῶν, ὁ καὶ ὡς ἐν τῇ παρούσῃ σήμερον ἡμέρᾳ καταξιώσας ἡμᾶς τῶν ἐπουρανίων σου καὶ ἀθανάτων μυστηρίων, ἃ ὀφθαλμὸς οὐκ εἶδε, ἕως εἰς τέλος.

[49] Jac. I, 17. [50] II Cor. XIII.

# LITURGIA

## S. BASILII EX COPTICO CONVERSA.

**688** ORATIO PRÆPARATIONIS.

Domine, qui nosti corda omnium [50*], sancte et in sanctis requiescens, solus sine peccato, et potens ad remissionem peccatorum concedendam. Tu, Domine, scis indignitatem meam, meque minus præparatum, nec sufficienter dispositum, ut accedam ad ministerium hoc tuum sanctum. Sed nec tanta mihi confidentia est, ut accedam, et aperiam os meum coram gloria tua sancta; sed secundum multitudinem clementiæ tuæ, ignosce mihi peccatori, et concede mihi ut inveniam gratiam et misericordiam in hac hora; et mitte mihi virtutem ex alto [51], ut incipiam et præparer, perficiamque sicut tibi placitum est, ministerium tuum sanctum, secundum beneplacitum voluntatis tuæ, cum odoribus thuris. Ita, Domine, esto nobiscum, esto socius operis nostri; benedic nobis; tu es enim remissio peccatorum nostrorum, lux animarum nostrarum, vita fortitudo, et fiducia nostra; tu es ipse cui sursum mittimus laudem, gloriam et adorationem, Pater, Fili et Spiritus sancte, nunc et semper et usque in sæcula sæculorum omnium. Amen.

*Oratio postquam præparatum fuerit altare.*

*Sacerdos.* Tu, Domine, docuisti nos magnum hoc mysterium salutis; tu vocasti nos abjectos et indignos servos tuos, ut essemus ministri altaris tui sancti. Tu, Domine, effice nos dignos, per virtutem Spiritus tui sancti, ut hoc ministerium perficiamus, ita ut non incidamus in judicium coram gloria tua magna, et offeramus tibi sacrificium hoc benedictionis, gloriamque et magnificentiam per illud, in sancto tuo. Deus gratiæ largitor, et salutis mandator, qui omnia in omnibus operaris, da nobis ut sacrificium nostrum coram te acceptum sit, pro peccatis meis, et pro insipientiis plebis tuæ, quia purum est, sicut donum Spiritus tui sancti, in Christo Jesu Domino nostro, per quem te decet gloria et honor, cum ipso, et Spiritu sancto vivificante, tibique consubstantiali, nunc et semper et in omnia sæcula sæculorum. Amen.

*Oratio gratiarum actionis.*

*Sacerdos.* Gratiam agamus bonorum auctori misericordi, Deo Patri Domini Dei et Salvatoris nostri Jesu Christi, quia ipse protexit nos, adjuvit et servavit nos, suscepitque nos ad se, misertus est nostri, perduxitque nos ad hanc horam. Ipsum nunc precemur, ut custodiat nos hoc sancto die et omnibus diebus vitæ nostræ, in omni pace, omnipotens Dominus Deus noster.

*Diaconus.* (90) Ad adorationem state.

*Sacerdos.* Domine Deus omnipotens, Pater Domini Dei et Salvatoris nostri Jesu Christi, gratias agimus tibi de omnibus, et propter omnia, et in omnibus, quia protexisti nos, adjuvisti nos, conservasti nos, suscepisti nos ad te, et misertus es nostri, auxilium dedisti nobis, et ad hanc horam nos perduxisti.

*Diaconus.* Orate ut Deus misereatur nostri.

*Sacerdos.* Eapropter petimus et obsecramus bonitatem tuam, o amator hominum, ut concedas nobis hunc diem sanctum et omnes dies vitæ nostræ in pace cum timore tuo transigere. Omnem invidiam, omnem tentationem, omnem operationem Satanæ et consilium hominum improborum, impetumque hostium tam occultorum quam manifestorum, depelle a nobis, ab omni populo tuo et ab hoc loco sancto; quæ autem bona, quæ placita sunt, nobis jube. Tu enim ipse es, qui dedisti nobis potestatem calcandi serpentes et scorpiones, omnemque virtutem inimici [51*]. Et ne nos inducas in tentationem, sed libera nos a malo [52], per gratiam et misericordiam amoremque erga homines Filii tui unigeniti, Domini Dei et Salvatoris nostri Jesu Christi, per quem tibi debetur honor, gloria et imperium, cum ipso, et Spiritu sancto vivificante, tibique consubstantiali, nunc et semper, et in omnia sæcula sæculorum. Amen.

*Oratio oblationis sive propositionis panis et calicis.*

(91) Domine Jesu Christe, Fili unigenite, Verbum Dei Patris, eique consubstantiale, et coæternum et Spiritui sancto: tu es panis vivus, qui descendisti de cœlo, et prævenisti nos, impendistique animam tuam perfectam et absque vitio, pro vita mundi (92): rogamus obsecramusque bonitatem tuam, o amator hominum, ostende faciem tuam super hunc panem, et super hunc calicem, quos super mensam hanc tuam sacerdotalem posuimus (93): benedic eos †

[50*] Act. I, 24. [51] Luc. XXIV, 49. [51*] Luc, X, 19. [52] Matth. VI, 13.

(90) Προσεύχασθε.

(91) *Al. Cod.* Qui antiquitus factus es agnus absque macula, pro vita mundi.

(92) *Interea panem et calicem manu designat sacerdos.*

(93) *Ter signat cruce.*

sanctifica eos †, et consecra eos † : transfer eos, ita ut panis quidem hic, fiat corpus tuum sanctum, et hoc mistum in hoc calice, sanguis tuus pretiosus, ut sint nobis omnibus præsidium, medicina, salus animarum, corporum, spirituumque ; quia tu es Deus noster, tibique debetur laus et potestas, cum Patre tuo bono, et Spiritu vivificante, tibique consubstantiali, nunc et semper, et in omnia sæcula sæculorum. Amen.

*Tunc operiet sacerdos discum et calicem, utrumque integumento suo, et omnia majori velo teget ; tum osculabitur altare, conversusque ad ipsius latus australe, adorabit Deum et osculabitur altare. Tum circuitu peracto, descendet coram altari, pronuntiabitque absolutionem super ministros sedentes coram eo. Quod si adsit ipsi sacerdos socius, ipse pronuntiabit absolutionem.*

*Oratio absolutionis ad Filium.*

Domine Jesu Christe, Fili unigenite, et Verbum Dei Patris, qui dirupisti omnia vincula peccatorum nostrorum passione tua salutari et vivifica, qui inspiravisti in faciem discipulorum tuorum, apostolorumque sanctorum, dicens eis : « Accipite Spiritum sanctum ; quorum remiseritis peccata, remittuntur eis, et 689 quorum retinueritis, retenta sunt [53] ; » tu etiamnum, Domine, per apostolos tuos sanctos, eos elegisti qui sacerdotio semper in Ecclesia tua sancta fungerentur, ut relaxarent peccata super terram, ligarentque et solverent omnia iniquitatis vincula. Rogamus obsecramusque bonitatem tuam, o amator hominum, pro servis tuis, patribus meis, fratribus meis, et infirmitate mea, qui capita sua coram gloria tua sancta inclinant ; præsta nobis misericordiam tuam, et solve omnia vincula peccatorum nostrorum. Quod si adversum te peccaverimus prudenter vel imprudenter, vel cordis duritia, opere aut verbo, aut pusillanimitate, tu, Domine, qui nosti humanam imbecillitatem tanquam bonus et hominum amator, Deus, concede nobis remissionem peccatorum nostrorum ; benedic nos et purifica nos, absolveque nos et omnem populum tuum ; imple nos timore tuo, et dirige nos ad voluntatem tuam sanctam et bonam, quia tu es Deus noster, et tibi debetur gloria, honor et potestas, cum Patre tuo bono, et Spiritu tuo sancto, nunc, etc. Servi tui hodie in ministerio constituti, sacerdos, diaconus et clerus, omnis populus et infirmitas mea, absoluti sint ex ore sanctæ Trinitatis, Patris, Filii et Spiritus sancti, et ex ore unicæ, solius, sanctæ, catholicæ et apostolicæ Ecclesiæ ; ex ore duodecim apostolorum, et ex ore contemplativi evangelistæ Marci apostoli et martyris, ut etiam patriarchæ sancti Severi, et doctoris nostri sancti Dioscori, sancti Joannis Chrysostomi, sancti Cyrilli, sancti Basilii, et sancti Gregorii, necnon ex ore trecentorum decem et octo Nicææ congregatorum, et centum quinquaginta qui Constantinopoli, centum qui Ephesi : ut etiam ex ore venerandi Patris nostri archiepiscopi Anba N. ejusque in ministerio apostolico consortis, venerandique Patris episcopi Anba N. et ex ore humilitatis meæ, qui peccator sum, quia benedictum et gloria plenum est nomen sanctum tuum, Pater, Fili, et Spiritus sancte, nunc et semper, etc.

*Oratio thuris.*

*Osculabitur sacerdos caput sacerdotis ministrantis. Quodsi fuerit cum eo socius, osculabitur gradus altaris, ascendensque osculabitur altare, et accipiet naviculam thuris, et adolebit incensum. Ordinem qui de incenso vespertino scriptus est observabunt, quinquies adolendo, et his peractis dicet sacerdos orationem sequentem.*

Deus æternus, absque principio et fine, magnus in præceptis tuis et potens in operibus tuis : qui es ubicunque, et in omnibus : esto nobiscum peccatoribus, Domine, in hac hora : consiste in medio omnium nostrum, purifica corda nostra, et sanctifica animas nostras : munda nos ab omnibus peccatis quæ commisimus, voluntarie aut involuntarie. Concede nobis, ut offeramus coram te sacrificia rationabilia, sacrificia benedictionis, et incensum spirituale.

*Ingrediatur intra velum, in locum Sancti sanctorum.*

Rogamus te, Deus noster. Memento, Domine, pacis unius tuæ, et unicæ sanctæ catholicæ et apostolicæ Ecclesiæ. Memento, Domine, beati Patris nostri et venerandi archiepiscopi papæ Anba N. et Patris nostri episcopi Anba N. Memento, Domine, congregationum nostrarum, et eis benedic ; fac ut sint absque impedimento, et perturbatione, ut celebremus eas juxta sanctam et beatam voluntatem tuam, domos orationis, domos mundationis, domos sanctitatis, domos benedictionis. Concede ut illas possideamus, Domine, nos, et servi tui, qui nobis usque in æternum successuri sunt. Exsurge, Domine Deus, et dissipentur inimici tui, et fugiant a facie tua omnes qui oderunt nomen tuum sanctum [54]. Et populus tuus fruetur benedictionibus millies millenis et decies millies millenis, perficientque voluntatem tuam, per gratiam, clementiam, amoremque erga homines Filii tui unigeniti Domini Dei Salvatoris nostri Jesu Christi, per quem, etc.

*Circuibit altare cum incenso semel, osculabitur illud, descendetque lævo pede ; versus orientem stabit e regione altaris, adolebitque thus ter, eadem dicens, quæ prius ; tum patriarcham, si adsit, incensabit seorsim ab aliis ; quodsi abfuerit, dabit incensum sacerdotibus, non aliis. Deinde prostrationem faciet : cumque lecta fuerit Epistola Pauli Coptice, dicet orationem sequentem secreto. Si fuerit cum eo*

[53] Joan. xx. 22. [54] Psal. lxvii. 2.

*dos socius, is eam recitabit. Diaconus leget olam Coptice, et deinde Arabice, ut etiam Ca- on, sive lectionem ex Epistolis Catholicis. doletur incensum ter circum altare a sacer- celebrante.*

*o post Apostoli seu Paulinæ Epistolæ lectionem.*

*erdos.* Domine, scientiæ et sapientiæ lar- ,qui ea revelas quæ profundis tenebris abs- ita sunt: qui potestate magna rationem homi- indidisti : qui bonitate tua vocasti Paulum, fuisset aliquando persecutor, ut esset vas ele- , et in eo complacuisti, ut fieret apostolus, ntiator et prædicator Evangelii regni tui, Jesu te Deus noster. Te nunc etiam, bone, et homi- amator deprecamur, ut de nobis et omni lo tuo mentem ab omni distractione liberam, ectumque purum, ut discamus et intelliga- quanta sit utilitas doctrinæ tuæ sanctæ, quæ os illius ministerio pervenit. Et quemadmo- similis tibi fuit, o auctor vitæ, ita nos r dignos effice, ut in opere et fide similes mus, glorificemusque nomen tuum sanctum, murque in cruce tua omni tempore. Tuque i honorem, gloriam, potentiam et adoratio- eferimus, cum Patre tuo bono et Spiritu o, nunc et semper, ete.

*n unus diaconorum leget Catholicon Coptice abice, et postquam lectum facerit Coptice sacerdos celebrans hanc orationem: quod riarcha ipse sacra faciat, dicet eam sacerdos.*

*Oratio post Catholicon.*

*erdos.* Domine Deus, qui per sanctos apos- tuos manifestati nobis mysterium Evangelii e Christi tui [55], et **690** dediste illis secundum itudinem doni infiniti gratiæ tuæ, prædicare undo abundantiam investigabilis misericor- uæ ; rogamus te, domine, fac nos dignos parte te illorum. Concede nobis semper ut ambu- s in eorum vestigiis, ut agones eorum imite- et communicemus cum eis, laboribus et su- us, quos pro pietate sustinuerunt. Conserva siam tuam sanctam, quam per eos fundasti, lic agnis gregis tui, et multiplica hanc via- quam plantavit dextera tua [56], in Christo Jesu no nostro : per quem, etc.

*ita lectione Catholici Arabice, ascendet dos ad altare et adolebit incensum semel, ecitabitur oratio sequens.*

*Oratio Actuum apostolorum.*

*erdos.* Deus, qui suscepisti sacrificium Abra- , et pro Isaaco arietem ei præparasti [57], ita pe a nobis, Domine, hujus thuris sacrificium, o eo mitte nobis divitem misericordiam tuam. la nos ab omni fœtore peccati, et præsta nos os esse, ut coram bonitate tua, o hominum amator, pure et perfecte ministremus omnibus diebus vitæ nostræ. Memento, Domine, pacis, etc.

*Perficit illam ex oratione thuris Pauli, nulla re detracta vel addita; qua expleta chorum solus cum incenso circuibit. Finita lectione Actorum Coptice et Arabice, dicent ter,* Sanctus : *quo finito sacerdos dicet hanc orationem,*

*Oratio Evangelii sancti*

Domine et magister Jesu Christe Deus noster, qui dixisti divis apostolis tuis et discipulis tuis sanctis: « Multi prophetæ et justi cupierunt videre quæ vos videtis, et non viderunt, et audire quæ auditis, et non audierunt : Beati autem oculi vestri qui vident, et aures vestræ quæ audiunt [58] : » da ut digni efficiamur audiendi et opere perficiendi Evangelia tua sancta, per orationes sanctorum tuorum.

*Diaconus.* Orate pro Evangelio sancto.

*Sacerdos.* Memento etiam, Domine, omnium qui præceperunt nobis, ut eorum meminissemus in nostris ad te orationibus et precibus. O Domine quietem illis tribue quorum præcessit dormitio: infirmos sana, quia tu vita es omnium nostrum, salus omnium, spes omnium, medela omnium resurrectioque omnium nostrum : et tu es ipse cui gloriam, honorem et adorationem referimus, cum Patre tuo bono, et Spiritu sancto vivificante, tibique consubstantiali, nunc et semper, etc.

*Tum dicet psalmum, et post tertium versum sacerdos Evangelium incensabit. Ascendet ad altare, rursusque incensum offeret, semel signans naviculam signo crucis; deinde circuibit cum incenso Evangelium, tum altare semel : descendet ab altari, accipiet Evangelium a diacono, converteturque ad occidentem. Accedent sacerdotes omnes, et illud osculabuntur: ipse postremus illud osculabitur, dabitque illud diacono ministranti, quem etiam incensabit. Cumque diaconus dicet :* State, *conversus sacerdos ad orientem dicet :* In nomine Dei. *Mox incensum ter adolebit ad sanctuarium. Dicet diaconus :* Benedic, Domine, *et dicet :* Initium sancti Evangelii secundum Mathæum, Marcum, Lucam, Joannem. *Cumque interpres Evangelii dicit,* State cum timore Dei, *convertitur sacerdos od occidentem, incensat tribus vicibus Evangelium. Tum conversus ad sanctuarium, illud incensat et etiam ter, deinde sacerdotes semel, stans in loco suo, recitans aliquid interea ex oratione Evangelii. Tum diaconos semel incensat: nec desinet interim thuribulo adolere coram Evangelio, ad finem usque lectionis ejus Coptice ; et in ultimo commate incensat ter, dat autem Evangelium legendum diacono, si probe illud legere sciat; sin minus, leget illud ipse sacerdos. Quod si diaconus legat Evangelium ex ambone, incensatio Evangelii primo et postremo fiet ad limen chori. Cumque dicet interpres,* Domini et Dei nostri, *redibit ad san-*

I Cor. IV, 4. [56] Psal. LXXIX, 16. [57] Gen. XXII, 11, sqq. [58] Matth. XIII, 16, 17.

*ctuarium, et incensum tribus vicibus adolebit, dicetque sequentem orationem secreto, quando Evangelium leget Arabice, facie ad orientem conversa. Quod si sacerdos socius, ad quem ejus pertinet reciatio, ibi adsit, dabit ei thuribulum, et ipse eum recitabit.*

*Oratio post evangelium secreto dicenda.*

Longanimis, multæ misericordiæ et verax, suscipe orationes, deprecationes et supplicationes nostras, pœnitentiamque, et confessionem nostram super altare tuum sanctum, purum et cœleste, ut digni efficiamur auditores Evangeliorum tuorum sanctorum, et præcepta et mandatat ua observemus, et in iis centesimum, sexagesimum, et tricesimum fructum proferamus, in Christo Jesu Domino nostro. Memento, Domine, infirmorum populi tui, respice eos cum misericordia et clementia, eosque sana. Memento, Domine, patrum, fratrumque nostrorum peregre absentium, reduc eos in domos suas salvos et incolumes.

*Tempore Nili exundationis et pluviæ dicetur.*

Memento, domine, aquarum fluminis, et benedic illis, augens illas juxta mensuram suam.

*Tempore sementis dicetur a prima Paophi ad primam Baini.*

Memento, Domine, seminum, plantarumque ut crescant et multiplicentur.

*Ab Epiphania ad primam ejusdem mensis.*

Memento, Domine, aeris cœli et fructuum terræ, eisque benedic. Memento, Domine, salutis loci hujus sancti tui, omniumque locorum et monasteriorum, sanctorum Patrum nostrorum orthodoxorum. Memento, Domine, salutis hominum et animalium. Memento, Domine, servi tui regis terræ nostræ, atque illum in pace et dignitate conserva. Memento, Domine, patrum, fratrumque, nostrorum, qui obdormierunt, quieveruntque in fide orthodoxa. Memento, Domine, sacrificiorum oblationumque, et iis retribue mercedem, qui has tibi oblationes obtulerunt, easque ad te suscipe. Memento, Domine, captivorum qui in servitutem abducti sunt, reducque captivitatem **691** eorum. Memento, Domine, eorum qui calamitatibus et angustiis opprimuntur. Memento, Domine, catechumenorum populi tui ; miserere eorum. confirma eos in fide tua, et reliquias omnes cultus idolorum aufer ab eorum cordibus; legem tuam, timorem tuum, præcepta tua, veritates tuas et mandata tua statue in cordibus ; da illis firmam cognitionem verbi quo per catechesin instituti sunt; utque statuto tempore digni evadant lavacro regenerationis in remissionem peccatorum suorum, præpara eos habitaculum Spiritui sancto tuo per gratiam.

*Post lectionem Evangelii afferet illud diaconus ad sacerdotem, qui illud osculabitur, ut etiam clerus et populus, et interea recitabit sacerdos Orationem veli secreto stans ad latus veli, capite inclinato.*

*Oratio veli.*

Deus qui tuo erga homines amore ineffabili Filium tuum unigenitum in mundum misisti, ut ovem errabundam ad te reduceret, rogamus te, Domine, ne nos a te in æternum repellas, dum offerimus tibi tremendum hoc et incruentum sacrificium; neque enim justitiæ nostræ confidimus, sed misericordiæ tuæ, qua genus nostrum vivificasti. Rogamus et obsecramus bonitatem tuam, amator hominum, ut neque nobis, neque plebi tuæ sit in judicium mysterium hoc, quod ad salutem nostram instituisti, sed in abstersionem peccatorum nostrorum et remissionem negligentiarum nostrarum. Gloria et honor nomini tuo sancto, Patris, et Filii, et Spiritus sancti, nunc et semper, etc.

*Interea cum absolvitur hæc oratio, osculabitur sacerdos gradus altaris, ascendet ad sanctuarium, osculabitur altare, et conversus ad occidentem recitare incipiet tres majores orationes, dum sacerdos dicit,* Pax omnibus, *conversus ad sacerdotes fratres suos, capitis inclinatione salutat, et conversus ad occidentem, populum cruce signat.*

*Oratio pro pace.*

*Sacerdos.* (94) Iterum oremus Deum omnipotentem, Patrem Domini Dei et Salvatoris nostri Jesu Christi. Rogamus et obsecramus bonitatem tuam, amator hominum, memento, Domine pacis, unicæ illius tuæ, sanctæ, catholicæ et apostolicæ Ecclesiæ, quæ a finibus ad fines usque terræ diffunditur, omni populo et terris benedic. Pacem illam cœlestem cordibus nostris immitte, sed et pacem istius vitæ nobis benigne concede: reges orthodoxos (95), exercitum, duces (96), consiliarios, vulgus promiscuum, et vicinos nostros, ingressum et exitum nostrum omni pace exorna. O rex pacis, da nobis pacem tuam, qui omnia dedisti nobis. Posside nos Deus Salvator noster : nam præter te alium non novimus, et nomen tuum sanctum invocamus. Vivant itaque animæ nostræ per Spiritum tuum sanctum, neque mors peccati dominetur super nos servos tuos, nec super omnem populum tuum, Domine, miserere.

*Pro patriarcha et episcopis.*

Rursus precamur te, Domine omnipotens, Pater Domini Dei et Salvatoris nostri Jesu Christi, rogamus et obsecramus bonitatem tuam, o amator hominum.

*Si patriarcha ipse celebret, dicet socius sacerdotis :*

Memento, Domine, beati Patris nostri, et venerandi archiepiscopi papæ N, ejusque in mini-

(94) Παρακαλοῦμέν σε, φιλάνθρωπε ἀγαθὲ Κύριε.
(95) *In aliis codd.* regem orthodoxum.
(96) *Alii codd.* regem, ordines militares.

sterio apostolico consortis venerandi Patris episcopi N. Custodi et conserva nobis illos annis multis, et tranquillis temporibus, ut opere impleant et perficiant sanctitatem episcopatus, quæ ipsis a te concredita est, secundum voluntatem tuam sanctam et beatam ; verbumque veritatis justitia regant, simul cum reliquis episcopis orthodoxis et hugumenis, presbyteris, et diaconis, omnique plenitudine unicæ tuæ, unius, sanctæ, catholicæ et Apostolicæ Ecclesiæ. Da nobis et ipsis pacem et salutem in omni loco, precesque omnes quas fundunt pro nobis et omni populo tuo ad te suscipe, ut etiam eas quæ a nobis pro ipsis fiunt.

*Hic sacerdos semel adolet incensum, dicens ea quæ supra declarata sunt : quod si socium sacerdotem habuerit, id ipsius vice faciet,*

Super altare tuum sanctum; spirituale cœleste, ut etiam thuris odoramenta ; universos eorum hostes visibiles et invisibiles, contere et deprime sub vestigiis eorum velociter : eos autem in pace et justitia custodi in Ecclesia tua sancta. Domine, miserere.

*Pro congregatione*

Iterum etiam oramus te, Deus omnipotens, Pater Domini Dei et Salvatoris nostri Jesu Christi, petimus et obsecramus bonitatem tuam, o amator hominum : memento, Domine, congregationum nostrarum et benedic illis. Da ut sint nobis absque turbatione et impedimento, ut eas celebremus secundum voluntatem tuam sanctam et beatam, domos orationis, domos benedictionis, domos sanctitatis ; concede nobis in illis esse, Domine, et servis tuis qui post nos in sæculum usque futuri sunt.

*Oratio pro Ecclesia, quam hoc loco recitabit sacerdos jejunii diebus.*

(97) Cultum idolorum ab omni orbe procul remove ; Satanam et omnem virtutem ejus pessimam contere, et dejice sub pedibus nostris velociter ; hæreses et auctores earum compesce ut rescindatur et abrumpatur omnis hæretica pravitas, Ecclesiæ tuæ sanctæ inimica. Domine, sicut olim, ita et nunc eas deprime ; aufer illas hæreticis ; tenebras cordis sui, miseriamque ipsis suam perspicue demonstra : compesce invidiam eorum, consilia, machinationes, dolos, et dectractiones, dextrasque quibus adversum nos abutuntur, imbelles omnino esse jubeto. Conventicula eorum reprime, divide consultationes eorum, o Deus, qui dissipasti consilium Architopel [59].

**692** *Adolebit incensum ad orientem tribus vicibus.*

Exsurge, Domine Deus, dissipentur omnes inimici tui, et fugiant a facie tua omnes qui oderunt nomen sanctum tuum [60].

*Conversus ad occidentem, sacerdotes, diaconos et populum incensabit.*

Et populus tuus millies millenis benedictionibus, et decem millies millibus cumulatus adimpleat omnes voluntates tuas.

*Tum conversus ad orientem dicet.*

Per gratiam, clementiam et amorem erga homines Filii tui unigeniti, Domini Dei et Salvatoris nostri Jesu Christi, etc.

*Populus dicet* Symbolum fidei orthodoxæ. *Adolebit sacerdos ter incensum ad orientem, dabitque thuribulum illi qui deferre solet, tum dicent Symbolum : quo tempore lavabit sacerdos ter manus suas, et antequam eas abstergat, convertetur ad populum, educetque manus ex aqua coram eo, et a sordibus diligenter purgabit.*

*Post recitationem symboli dicet :* Pax omnibus.

*Respondebitque populus :* Et cum spiritu tuo.

*Tum conversus signabit populum semel in modum crucis, et dicet hanc orationem.*

(98) *Oratio osculi pacis ad Patrem.*

*Sacerdos.* Deus magne et æterne, qui hominem absque vitio condidisti, et mortem quæ Satanæ invidia in mundum intraverat [61], per adventum vivificantem Filii tui unigeniti Jesu Christi Domini Dei et Salvatoris nostri destruxisti, replevistique terram cœlesti pace : tu quem celebrant angelorum exercitus, dicendo : « Gloria in excelsis Deo, et pax super terram, et in hominibus bona voluntas [62], » imple per beneplacitum tuum, Domine, corda nostra pace tua, et munda nos ab omni macula, omnique simultate, omni fraude, omni malo, omnique injuriarum recordatione mortifera. Fac, Domine, ut omnes digni simus amplectendi invicem in osculo sancto, et ita illius participes simus, ut non in judicio repellas nos ab immortali et cœlesti dono tuo, per Christum Jesum Dominum nostrum.

*Oratio alia osculi pacis.*

*Sacerdos.* Superant omnem sermonis facultatem et omnem vim mentis, divitiæ munerum tuorum, Domine, qui abscondisti sapientibus et prudentibus, et nobis parvulis revelasti ea [63], quæ cupierunt prophetæ et reges videre, et non viderunt [64]. Hæc in nos peccatores gratiose contulisti, ut ea administraremur, et per ea sanctificaremur, cum Filii tui dispensationem nobis exhibuisti, et sacrum ritum istius sacrificii incruenti ; nec enim illud est sanguinis legalis, aut justitiæ corporeæ, sed Agnus

[59] II Reg. xv, 31, sqq. [60] Psal. lxvii, 2. [61] Sap. ii, 24. [62] Luc. ii, 14. [63] Matth. xi, 25. [64] Luc. x, 24.

(97) *Hæc oratio non exstat in multis codicibus,*

(98) Ἀσπασμός. Εὐχὴ ἀσπασμοῦ τοῦ ἁγίου Βασιλείου.

est spiritalis, gladiusque rationalis et incorporeus, in hoc sacrificio, quod tibi offerimus. Rogamus et obsecramus bonitatem tuam, o hominum amator, purifica labia nostra, et libera mentes nostras ab omni contagione materiali ; mitte nobis gratiam Spiritus tui sancti, et dignos effice salutandi invicem in osculo sancto, ut non incidentes in judicium, percipiamus domum tuum immortale et cœleste, per Jesum Christum Dominum nostrum.

*Oratio pacis Jacobi Apostoli.*

*Sacerdos.* Deus, omnium Domine, dignos effice hac salute nos peccatores indignissimos, ut ab omni labe omnique hypocrisi purgemur, amplectamurque invicem in osculo sancto; et unum corpus, unusque spiritus efficiamur in vinculo charitatis et pacis Domini nostri Jesu Christi, cum quo benedictus es, et cum Spiritu tuo vivificante, tibique consubstantiali, nunc et semper, et in omnia sæcula sæculorum. Amen.

ANAPHORA SANCTI BASILII.

*Diaconus.* (99) Accedite, astate, o viri, cum tremore, et ad orientem aspicite. Attendamus.

*Populus.* (1) Misericordia, pax et sacrificium laudis.

*Ter signum crucis hic fit, primum a sacerdote super seipsum; secundo super diaconos ministrantes ; tertio super populum.*

*Sacerdos.* (2) Dominus vobiscum.

*Populus.* (3) Et cum Spiritu tuo.

*Sacerdos.* (4) Sursum levate corda vestra.

*Populus.* (5) Habemus ad Dominum.

*Sacerdos.* (6) Gratias agamus Deo.

*Populus.* (7) Dignum et justum est.

*Sacerdos.* Dignum et justum, dignum et justum est, vere est dignum, conveniens, necessarium, dignum et justum, Domine qui exsistis, Domine Deus vere, qui es ante sæcula, regnans usque in æternum, qui in excelsis habitas, et humilia respicis [65], qui creasti cœlum et terram, mare et omnia quæ in eis sunt, Pater Domini Dei et Salvatoris nostri Jesu Christi, qui cuncta visibilia et invisibilia per eum creasti, sedens super thronum gloriæ tuæ, quem adorant omnes potestates sanctæ.

*Diaconus.* (8) Qui sedetis, surgite.

*Sacerdos.* Circa quem consistunt angeli et archangeli, principatus, potestates, throni, dominationes, virtutes.

*Diaconus.* (9) Ad orientem aspicite.

*Sacerdos.* In circuitu enim tuo stant cherubim, oculis pleni, et seraphim sex alis instructi, hymnum gloriæ concinunt indesinenter dicentes.

*Populus.* « Sanctus, sanctus, sanctus Dominus [66]. »

*Sacerdos ter in modum crucis signabit, primo seipsum, secundo ministros, tertio populum; tum dicet:*

Sanctus, sanctus, sanctus es vere, Domine Deus noster, qui formasti nos, fecisti nos, et posuisti nos in paradiso voluptatis [67]. Cum autem mandata tua circa lignum vitæ violassemus per deceptionem serpentis, a vita æterna excidissemus, et a paradiso voluptatis ejecti fuissemus [68], non in finem usque deseruisti nos, sed continuo nobis per prophetas tuos sanctos promissa edidisti : in novissimis vero diebus, nobis sedentibus in tenebris et umbra mortis, Filium tuum unigenitum Dominum Deum et Salvatorem Jesum Christum manifestasti [69], qui incarnatus est de Spiritu sancto et ex Virgine sancta Maria, et homo factus est, qui viam salutis [693] nos docuit, et supernam illam nativitatem per aquam et spiritum nobis donavit, fecitque nos populum congregatum, mundavitque nos per Spiritum sanctum suum. Ipse cum dilexisset suos qui erant in mundo [70], tradidit seipsum ad salutem pro nobis in mortem, quæ super nos regnabat [71], qua peccatorum nostrorum causa constricti tenebamur : descendit ad inferos per crucem, surrexit a mortuis die tertia, ascendit ad cœlos, seditque ad dexteram tuam, o Pater, designavitque diem retributionis, in quo apparebit ad judicandum orbem in justitia [72] et tribuendum unicuique juxta opera sua [73].

*Populus.* (10) Secundum misericordiam tuam Domine, et non secundum peccata nostra.

*Sacerdos.* Instituit nobis mysterium hoc magnum pietatis et religionis, cum statuisset tradere se morti pro mundi vita.

*Populus.* (11) Credimus in rei veritate ita esse.

*Sacerdos.* Accepit panem in manus suas sanctas, puras et immaculatas, beatas et vivificantes, et aspexit in cœlum ad te, o Deus, Patrem suum et omnium Dominum.

*Tunc accipiet oblationem super manus suas, auferetque velum de super disco.*

*Populus.* Amen.

*Sacerdos levabit oculos dicens:* Et gratias egit †.

*Populus.* Amen.

*Sacerdos.* Et benedixit eum †.

*Populus.* Amen.

*Sacerdos digito ter oblationem suam signabit in modum crucis.*

[65] Psal. cxn, 5. [66] Isa. vi, 3. [67] Gen. ii, 8. [68] ibid. iii, 6 sqq. [69] Luc. i, 79. [70] Joan. xvii, 1. [71] Rom. v, 14. [72] Psal. xcvii, 9. [73] Rom. ii, 6.

(99) Προσφέρειν κατὰ τρόπον. Στάθητε. Εἰς ἀνατολὰς βλέπετε· Προσχῶμεν·

(1) Ἔλεος εἰρήνης, θυσία αἰνέσεως.

(2) Ὁ Κύριος μετὰ πάντων ὑμῶν.

(3) Καὶ μετὰ τοῦ πνεύματός σου.

(4) Ἄνω ὑμῶν τὰς καρδίας.

(5) Ἔχομεν πρὸς τὸν Κύριον.

(6) Εὐχαριστῶμεν τὸν Κύριον.

(7) Ἄξιον καὶ δίκαιον.

(8) Οἱ καθήμενοι ἀνάστητε.

(9) Εἰς ἀνατολὰς βλέπετε.

(10) Κατὰ τὸ ἔλεός σου, Κύριε, καὶ μὴ κατὰ τὰς ἁμαρτίας ἡμῶν.

(11) Πιστεύομεν. *In Copt.* Credo.

Et sanctificavit eum †.

*Populus.* Amen.

*Sacerdos franget oblationem in tres partes, quas ita ad se invicem adjunget, ut quodammodo divisæ non sint. Quæ dum faciet, digitos intra discum detergit, ne quid ex oblatis adhæreat, et dicet :*

Et fregit eum, deditque sanctis discipulis et apostolis suis dicens : Accipite, manducate ex hoc omnes. Hoc est enim corpus meum quod pro vobis frangitur, et pro multis datur in remissionem peccatorum ; hoc facite in mei memoriam. »

*Populus.* Amen.

*Sacerdos tenens calicem manu sua, dicet :* Similiter etiam calicem post cœnam, aqua et vino miscuit.

*Sacerdos calicem ter cruce signabit, et dicet :* Gratias egit †.

*Populus.* Amen.

*Sacerdos.* Benedixit eum †.

*Populus.* Amen.

*Sacerdos.* Sanctificavit eum †.

*Populus.* Amen.

*Sacerdos.* Gustavit, et dedit discipulis suis et apostolis sanctis, dicens : « Accipite, bibite ex eo omnes. Hic est enim sanguis meus novi testamenti, qui effunditur pro vobis, et pro multis in remissionem peccatorum ; hoc facite in mei memoriam [74]. »

*Sacerdos calicem in crucis formam movebit, ita tamen ut non agitet.*

*Populus dicet* : Amen, hoc ita est.

*Sacerdos.* « Quotiescunque manducabitis ex hoc pane, et bibetis ex hoc calice, mortem meam annuntiabitis, et resurrectionem meam confitebimini, meique memores eritis donec veniam [75]. »

*Populus.* (12) Mortem tuam annuntiamus, Domine, et resurrectionem tuam confitemur.

*Sacerdos.* Memoriam agimus passionis ejus sanctæ, resurrectionis ejus a mortuis, ascensionis in cœlum, et sessionis ipsius ad dexteram tuam, o Pater : secundi etiam ipsius e cœlo adventus terribilis et gloria plenissimi, offerimusque tibi hæc dona ex bonis tuis, pro omnibus, ex omnibus, et in omnibus.

*Diaconus.* Adorate Deum cum timore et tremore.

(13) *Sacerdos dicet invocationem.*

Rogamus te, Christe Deus noster, nos peccatores indigni servi tui ; et adoramus te per beneplacitum bonitatis tuæ, ut adveniat Spiritus sanctus tuus super nos, et super hæc dona proposita, et sanctificet ea, (14) efficiatque ea Sancta sanctorum tuorum.

A *Habebit sacerdos interea manus expansas et sursum sublatas, interpellans pro illapsu.*

*Dicet populus.* Amen.

*Sacerdos elevans vocem.* Et panem quidem hunc, *ter panem cruce signabit,* faciat corpus sanctum, *inclinabit caput suum et manu corpus innuet,* ipsius Domini Dei et Salvatoris nostri Jesu Christi, quod datur in remissionem peccatorum et vitam æternam ei qui illud percipiet.

*Populus.* Amen.

*Sacerdos calicem ter cruce signabit et dicet :* Et hunc calicem, sanguinem pretiosum novi testamenti tui, *tunc corpus et sanguinem pretiosum designabit,* ipsius Domini Dei et Salvatoris nostri Jesu Christi, qui datur in remissionem peccato-
B rum et vitam æternam illis qui illum percipient.

*Populus.* Amen.

*Sacerdos.* Fac, Domine, ut digni simus communicandi sanctis tuis, ad sanctificationem corporum, animarum, spirituumque nostrorum, ut simus corpus unum, spiritusque unus, sortemque et partem consequamur cum omnibus sanctis tuis qui ab initio tibi placuerunt. Memento, Domine pacis, unicæ tuæ, unius, sanctæ, catholicæ et apostolicæ Ecclesiæ tuæ.

*Diaconus.* Orate pro, etc.

*Sacerdos.* Quam acquisivisti tibi sanguine pretioso Christi tui, conserva eam in pace, et omnes episcopos orthodoxos, qui in ea sunt. Primum quidem memento, Domine, beati Patris nostri ve-
C nerandique archiepiscopi papæ Anba N.

*Diaconus.* Orate pro, etc.

*Sacerdos.* Et qui cum eis verbum veritatis rectæ dispensaverunt, concede illos Ecclesiæ tuæ sanctæ, ut pascant gregem tuum in pace. Memento, Domine, hegumenorum, presbyterorum orthodoxorum, et diaconorum.

*Diaconus.* Orate pro, etc.

*Sacerdos.* Omniumque ministrorum et cunctorum qui virginitatem et puritatem colunt, omnisque populi tui fidelis. Memento, Domine, ut miserearis omnium nostrum.

*Diaconus.* Miserere nostri, Deus Pater omnipotens.

**694** *Populus.* Kyrie eleison (*ter.*)

D *Sacerdos.* Memento, Domine, salutis hujus loci tui sancti, omnisque loci et monasterii Patrum nostrorum orthodoxorum.

*Diaconus.* Orate pro, etc.

*Sacerdos.* Et habitantium in eo cum fide Dei. Dignare, Domine, aeri cœli et fructibus terræ benedicere.

*Dicet in tempore exundationis Nili a duodecima Baini ad nonam Paophi.*

[74] Luc xxii, 19. [75] I Cor. xi, 26.

(12) Τὸν θάνατόν σου, Κύριε, καταγγέλλομεν.
(13) Ἐπίκλησις.

(14) *Ita Copt et Gr.* καὶ ἐναπόστειλαι Ἅγια ἁγίων.

Dignare, Domine, implere aquas fluminum hoc anno, et illis benedicere.

*Tempore sementis, nempe a decima Paophi ad vicesimam Tybi.*

Memento, Domine, seminis herbarum, et viroris agri hoc anno, fac ut crescant, quantum fieri potest, per gratiam tuam. Lætifica faciem terræ, ut appareat fecunditas ejus, et fructus ipsius multiplicentur; præpara ei sementem et messem; vitam nostram prout expedit guberna; benedic coronæ anni per benignitatem tuam, propter egenos populi tui, propter viduas et orphanos, propter peregrinos et necessitatem patientes, et propter nos omnes qui in te confidimus et nomen sanctum tuum ardenter quærimus, quia oculi omnium in te sperant, quod in tempore suo sis ipsis bonum largiturus. Age nobiscum juxta bonitatem tuam, qui das escam omni carni; imple corda nostra lætitia et suavitate, ut nobis semper in omnibus rebus suppetant necessaria, et abundemus in omni opere bono.

*Diaconus.* Orate pro, etc.

*Sacerdos hic innuit super panem et vinum manibus suis, dicetque* :

Memento, Domine, eorum qui hæc dona tibi obtulerunt, et eorum pro quibus ea obtulerunt, et qui obtulerunt pro se et suo nomine, da iis omnibus mercedem e cœlo.

*Circuibit sacerdos socius altare cum thuribulo, et ab inferiori parte thus adolebit, lavabitque manus suas et eas velo bombycino involvet.*

*Tum dicet sacerdos celebrans* :

Nunc, Domine, ex præcepto Filii tui unigeniti communicamus memoriæ sanctorum tuorum, qui tibi placuerunt ab initio, Patrumque nostrorum sanctorum, patriarcharum, prophetarum, apostolorum, martyrum, prædicatorum, evangelistarum, omniumque spirituum justorum, qui in fide vitam finierunt. Præcipue vero et maxime, sanctæ et gloria plenæ semper Virginis Genitricis Dei, divæ sanctæ Mariæ; sancti Joannis Baptistæ præcursoris et martyris; sancti Stephani primi diaconi et primi martyris, videntisque Deum; evangelistæ Marci sancti apostoli et martyris; patriarchæ sancti Severi, et doctoris nostri Dioscori; sancti Joannis Chrysostomi, sancti Athanasii apostolici, sancti Cyrilli, sancti Basilii, sancti Gregorii, patrisque nostri sancti abbatis Antonii summæ sanctitatis viri, justique patris Pauli, sanctorumque trium Macariorum, et sancti patris nostri Joannis hegumeni, patris nostri Bischoi hominis perfecti, patrumque sanctorum Romæorum, Maximi et Diomedis, quadraginta novem martyrum, et potentis sancti patris Moysis, patrisque nostri Isidori, et Arsenii; patrisque nostri Joannis Nigri presbyteri; patrisque nostri Danielis hegumeni, patrisque nostri justi Junii et patris nostri Ephræm, patrisque nostri Pacomii, patris vitæ cœnobiticæ, Theodorique ejus discipuli, patrisque nostri Sanutii archimandritæ, et abbatis Veisæ ejus discipuli. Item patris nostri Simeonis Stylitæ, patris nostri Samuelis confessoris, Justique et Apollo ejus discipulorum, patrisque nostri Barsomæ Sapientis, patris nostri Benitii presbyteri, et abbatis Joannis ejus discipuli, et patris nostri abbatis Barsomæ nudi, et patris nostri abbatis Fegii nudi, et sancti N. cujus hodie memoriam celebramus, omnisque chori sanctorum tuorum, quorum precibus et supplicationibus miserere nostrum omnium, et libera nos propter nomen tuum sanctum quod invocatum est super nos.

*Sacerdos.* Memento etiam, Domine, omnium qui dormierunt et quieverunt in sacerdotio et omni ordine laicorum. Dignare, Domine, animas eorum omnium quiete donare in sinu sanctorum Abraham, Isaac et Jacob: induc eos in locum viridem super aquas refrigerii, in paradisum voluptatis, in locum unde fugiunt dolor cordis, tristitia, et suspiria, in lumine sanctorum tuorum.

*Diaconi dicent diptycha, et nomina defunctorum recitabunt.*

*Sacerdos dicit post diptychon* : Eos, Domine, quorum animas suscepisti, jube in hoc loco quiescere, et nos etiam hic peregrinos, in fide tua custodi, et pacem tuam nobis usque in finem benigne concede.

*Populus.* Sicut erat, etc.

*Sacerdos.* Et dirige nos in regnum tuum, ut sicut in hoc, ita etiam in omnibus laudetur, benedicatur et extollatur nomen tuum magnum, omnibus modis sanctum, excellens venerandum, et benedictum, Jesu Christi etiam Filii tui dilecti, et Spiritus sancti.

*Sacerdos.* Pax omnibus.

*Populus.* Et cum spiritu tuo.

(15) *Proœmium ante fractionem.*

*Sacerdos.* Iterum gratias agimus tibi, Deus omnipotens, Pater Domini Dei et Salvatoris nostri Jesu Christi, quod fecisti nos dignos consistendi in hoc loco sancto, levandique manus nostras, et nomini tuo sancto serviendi. Precamur eum rursus, ut nos efficiat dignos communione et participatione mysteriorum ejus divinorum et immortalium, corporis sancti et sanguinis pretiosi Christi ejus, omnipotens Dominus Deus noster.

*Populus.* Amen.

*Cum dicet sacerdos hanc benedictionem, velum sericeum dextra gestans et ad occidentem conversus, eo velo populo signum faciet, manum super disco tenens; quando vero recitatur benedictio, diaconi dicent deprecationem, sacerdos vero faciem et oculos convertet ad corpus quod in disco positum est dicetque :*

(15) Oratio ante fractionem.

Deus misereatur nostri et benedicat nobis : illuminet vultum suum super nos et misereatur nostri[76].

*Tum sacerdos sumet corpus sanctum manu dextra, imponetque sinistræ, ponetque digitum super corpus in latere despotici seu majoris* **695** *particulæ, eo loco ubi fractum est, et dicet* :

Corpus sanctum.

*Toletque digitum suum de super corpore, immittetque in calicem, et intinget extremum pollicis sui sanguine pretioso: tum educet digitum e sanguine, et iterum signabit sanguinem sanguine, in modum crucis gloriosæ et dicet:*

Et sanguis pretiosus Christi ipsius omnipotentis Domini Dei nostri.

*Tum educet digitum suum e calice sanguine pretioso tinctum, et signabit eo corpus una cruce, desuper fractura e latere majoris particulæ, et infra ex parte exteriori corporis, unam crucem formans super sanguinem, et duas super corpus.*

*Diaconus dicet*, Orate.

*Sacerdos*. Pax omnibus.

*Populus*. Et cum spiritu tuo.

(16) *Oratio fractionis ad Patrem.*

*Sacerdos*. Domine Deus noster, magne, æterne, gloriæ mirabilis, qui observas testamentum tuum, et permissiones tuas, iis qui te diligunt ex toto corde suo : qui dedisti nobis salutem a peccatis nostris per Filium tuum unigenitum Jesum Christum Dominum nostrum ; qui es vita omnium, auxilium eorum qui ad te confugiunt ; spes ad te clamantium, coram quo consistunt millies mille et decies millies decem mille angeli et archangeli, cherubim et seraphim, et omnis multitudo innumerabilis potestatum cœlestium ; qui sanctificasti has oblationes propositas, per illapsum super eas Spiritus sancti tui : munda nos, Domine, a peccatis nostris occultis et manifestis, et ab omni cogitatione quæ bonitati tuæ non placeat. Deus, hominum amator, talem a nobis repelle : purifica corpora et animas nostras, corda nostra et conscientias nostras, ut cum corde puro et anima lucida, inconfusa facie, charitate perfecta, et spe secura, audeamus cum fiducia et absque timore orare ad te, Deus Pater sancte et cœlestis, et dicere : Pater noster.

(17) *Oratio fractionis alia Basilii.*

Deus, parens lucis, vitæ principium, scientiæ largitor, donorum creator, gratiose opifex, animarum nostrarum benefactor ; thesaurus sapientiæ, doctor sanctorum, fundator sæculorum, precum purarum susceptor, iis qui in eum toto corde confidunt donator munerum quæ desiderant angeli prospicere ; qui e profundo nos eduxit in lucem, qui dedit nobis vitam ex morte ; qui concessit nobis libertatem, et manumissionem a servitute ; qui tenebras erroris quæ in nobis erant illustravit, per præsentiam in carne unigeniti Filii tui. Tu ergo etiamnum, Domine, illustra oculos cordis nostri, et perfectos nos effice animis, corporibus, spiritibusque nostris, ut corde sancto et labiis puris audeamus orare te, Deus Pater, sancte qui es in cœlis, et dicamus.

*Oratio fractionis alia* (18) *Joannis Chrysostomi.*

Dedisti nobis gratiam adoptionis, per lavacrum regenerationis et renovationis Spiritus sancti ; nunc autem dignos effice, ut absque hypocrisi, corde puro, conscientia fiduciæ plena, labiisque ab omni offensa liberis, oremus te, Pater, ut eas futilitates respuendo, quæ gentium multiloquii et Judaici supercilii sunt, possimus offerre tibi preces orationemque, juxta institutionem saluberrimam Filii tui unigeniti, voce pura, qualis Christianos decet ; et cum sanctitate animæ, corporis et spiritus, audeamus absque timore clamare ad te, increatum, absque initio, ingenitum, nostrum et omnium Dominum, Deum patrem sanctum qui es in cœlis, et dicamus : Pater noster, qui es in cœlis, etc.

*Oratio post* Pater noster.

Ita nempe rogamus te, o Pater sancte et bone, bonitatisque amator, « ne nos inducas in tentationem[77], » neque permittas ullam iniquitatem in nos dominari[78], imo potius libera nos ab actionibus inutilibus, earumque cogitationibus, earum motibus, aspectibus **696** earum, illecebris earum ; tentationemque exstingue et repelle a nobis. Coerce pariter motus illarum qui in nobis excitantur, et remove a nobis causas quæ nos ad peccandum impellunt : eripe nos per potestatem tuam sanctam per Christum Jesum Dominum nostrum.

*Diaconus dicet*, (19) Inclinate capita vestra Domino.

*Populus*. Coram te, Domine.

(20) *Sacerdos dicet orationem inclinationis ad Patrem.*

Superabundavit gratia bonorum opificis Filii tui unigeniti Domini Dei et Salvatoris nostri Jesu Christi. Confitemur passionem ejus salutarem, mortem ejus annuntiamus, credimusque ejus resurrectionem, mysterii complementum. Gratias agimus tibi, Domine Deus omnipotens, quia misericordia tua magna fuit erga nos, cum præparaverit nobis ea quæ angeli videre cupiunt. Petimus rogasque te, amator hominum, ut nos omnes purifices et ad te colligas per communionem nostram

[76] Psal. LXVI, 2. [77] Matth. VI, 13. [78] Psal. CXVIII, 133.

(16) Προοίμιον τῆς κλάσεως.

(17) *Non exstat in nostro cod. hoc loco, sed post seq.*

(18) *In alio cod. Joannis Bostrensis, sive Basilii Bostrensis.*

(19) Τὰς κεφαλὰς ὑμῶν τῷ Θεῷ κλίνατε.

(20) Εὐχὴ τῆς κεφαλοκλισίας.

mysteriorum divinorum tuorum, et pleni efficiamur Spiritu tuo sancto, confirmemurque in fide recta, pleni item desiderio charitatis tuæ verè, et gloriam tuam omni tempore enarremus per Jesum Christum Dominum nostrum.

*Diaconus.* (21) Attendamus Deo cum timore.

*Oratio absolutionis ad Patrem,*

*Sacerdos.* Domine Domine Deus omnipotens, qui sanas animas, corpora et spiritus nostros, tu es qui dixisti Petro patri nostro, per os Filii tui unigeniti Domini Dei et Salvatoris nostri Jesu Christi, « Tu es Petrus, et super hanc petram ædificabo Ecclesiam meam, et portæ inferi non prævalebunt adversus eam, et dabo tibi claves regni cœlorum: quod ligaveris super terram, erit ligatum in cœlis, et quod solveris super terram, erit solutum et in cœlis [79]. » Sint etiamnum, Domine, patres et fratres mei absoluti ex ore meo, per Spiritum Sanctum tuum, o bone et amator hominum. Deus, qui tollis peccata mundi [80], prævени eos, suscipiens pœnitentiam servorum tuorum ab ipsis, quæ sit lumen ad cognitionem, et remissio peccatorum nostrorum quia tu Deus miserator et misericors es, longanimis et multæ misericordiæ, et justus. Si in te peccaverimus verbo aut opere, parce et remitte nobis, bone et amator hominum. O Domine, absolve nos, et populus tuus absolutus sit.

*Hic sacerdos meminit vivorum et mortuorum.*

Memento, Domine pacis, unicæ, sanctæ, catholicæ et Apostolicæ Ecclesiæ; confirma in bono ad extremum usque vitæ spiritum, et custodi in pace omnes Patres nostros orthodoxos, episcopos, hegumenos, presbyteros, diaconos, subdiaconos, lectores, cantores, exorcistas, monachos, virgines, viduas, orphanos, continentes, laicos, servos, liberos, peregre absentes, et populum hujus loci, tam viros quam mulieres, senes et juvenes, parvos et magnos, quique venerunt, quoque non venerunt: qui dixerunt nobis, ut eorum meminissemus, et qui non dixerunt; quos novimus, et quos ignoramus; qui odio nos, et qui amore prosequuntur. Vivos custodi per angelum pacis, et mortuorum animas fac, Domine, quiescere in sinu Patrum nostrorum sanctorum Abraham, Isaac et Jacob, in Paradiso voluptatis. Et omnes Christianos orthodoxos, ob ortu solis usque ad occasum, et a dextra ad sinistram, singulos, Domine, conserva in pace: et infirmitatem meam solve ab omni peccato, omnique maledicto, omnique abnegatione et perjurio, omnique stultitia, tam hæreticorum, quam ethnicorum. Concede nobis, Domine, i tellectum, robur et intelligentiam, ut ad finem usque fugiamus ab omni re mala in oppositam, et da nobis ut faciamus omni tempore id quod tibi acceptum est.

A Scribe nomina nostra cum omnibus choris sanctorum tuorum, in regno cœlorum, per Jesum Christum Dominum nostrum.

*Diaconus.* Cum timore Deo attendamus.

*Populus dicet,* (22) Unus Pater sanctus.

*Ubi diaconus dixerit,* Cum timore, etc.

*Populus.* Kyrie, eleison.

*Sacerdos attollit despoticon manibus sublatis, et inclinat se, tum clamat alta voce,* Sancta sanctis. *Omnesque e populo prostrati erunt in terram super facies suas: immittetque sacerdos despoticon in sanguinem, extrema sui parte, formabitque cum eo crucem unam in sanguine: tum educet, et eo signabit corpus sanctum in disco, cruce una: tum* B *signabit eum semel sanguine pretioso in modum crucis, et ita perficiet tres ex sanguine super corpus. Peractis vero signationibus tribus, mittet despoticon in sanguinem, intra calicem dicens:*

Benedictus Dominus Jesus Christus Filius Dei, et Spiritus sanctus. Amen.

*Tum accipiet sacerdos tertiam partem in qua erat despoticon, dividetque in tres partes: quodsi fuerint magnæ, franget eas in disco, et tres partes manui dextræ imponet, quam retinebit elevatam: lævam vero intra discum, et dicet:*

Corpus sanctum et sanguis pretiosus, purus, verus, Jesu Christi Filii Dei nostri. Amen. Corpus et sanguis Emmanuelis Dei nostri, hoc est in rei veritate. Amen. Credo, credo, credo et confiteor, C usque ad extremum vitæ spiritum, hoc esse corpus vivificum Filii tui unigeniti Domini Dei et Salvatoris nostri Jesu Christi: accepit illud ex omnium nostrum Domina, Deipara, diva et sancta Maria, et unum illud fecit cum divinitate sua, sine confusione, commistione, aut alteratione. Confessus est confessionem bonam coram Pontio Pilato, et tradidit se ipsum pro nobis super lignum crucis sanctæ sola sui ipsius voluntate, pro nobis omnibus. Vere credo ipsius divinitatem separatam non fuisse ab ipsius humanitate, ne unica quidem hora aut nictu oculi: tradidit illud pro nobis ad salutem, remissionem peccatorum et vitam æternam ei qui illud percipiet. Credo hoc in rei veritate ita esse.

D *Deinde sacerdos teget corpus sanctum velo sericeo, alio obvolvet manus suas: similiter diaconus calicem bombycino operiet; tum sacerdos caput inclinabit, et dicet:*

Omnis honor, gloria et adoratio debetur Trinitati sanctæ, Patri, Filio et Spiritui sancto.

*Deinde sacerdos osculabitur altare, caputque inclinabit fratribus suis sacerdotibus, et populo dextrorsum et sinistrorsum; deteget latus disci coram se, canentque ex psalmo, et dicet sacerdos secreto:*

Dignos fac, Domine, nos omnes ut corpus tuum sanctum percipiamus, et sanguinem tuum pretio-

[79] Math. XVI, 18, 19. [80] Joan. I, 9.

(21) Προσχῶμεν Θεῷ μετὰ φόβου·

(22) Εἷς Πατὴρ ἅγιος, εἷς Υἱὸς ἅγιος, ἓν Πνεῦμα ἅγιον, Ἀμήν.

d mundationem corporum, animarum spi- A
ique, et peccatorum nostrorum remissio-
omparandam.
i *communicabit sacerdos, corpusque et san-*
*n pretiosum sacerdoti socio distribuet; tum*
*ris et populo deinceps: tandemque mulie-*
*ex altari cum disco descendens.*
*t diaconus,* Orate pro omnibus Christia-

*io gratiarum actionis post communionem.*
*rdos.* Ora nostra repleta sunt gaudio, et
nostra exsultatione, quia participes facti
sacramentorum tuorum immortalium. Do-
quia quæ oculus non vidit et auris non
t; nec humanum cor comprehendit, illa
præparasti, Deus, diligentibus nomen tuum B
m [81], et revelasti ea parvulis [82] Ecclesiæ
nctæ. Ita, Pater, fuit beneplacitum ante
uia tu misericors es, et mittimus tibi sur-
gloriam, honorem et adorationem, Patri,
et Spiritui sancto, nunc et semper, etc.
*ratio inclinationis post communionem.*
*rdos.* Servi tui, Domine, qui tibi ministrant,
nomen tuum sanctum, simulque coram te
linant. Esto in illis, Domine, ambula inter
djuva illos in omni opere bono, erige corda
ab omni perversa et terrena cogitatione.
is ut vivant et cogitent ea, quæ ad vitam
ent, intelligantque quæ tua sunt, per Filium
unigenitum Jesum Christum Dominum no-
, ad quem nos et omnis populus tuus clama- C
icentes: Domine, miserere nostri, o Salvator.

*Sacerdos dicet benedictionem.*

O Domine, esto nobis misericors, benedic nobis, ostende faciem tuam super nos [84], et miserere nostri. « Domine, salvum fac populum tuum, benedic hæreditati **697** tuæ, et rege eos, et extolle illos usque in æternum [85]. » Conserva illos in fide recta, gloria, et honore omnibus diebus vitæ suæ, et constitue illos in charitate quæ omnia superat, et pace quæ omni intellectu superior est, per preces et orationes, quas faciet pro nobis Domina omnium nostrum, Mater Dei, diva et sancta Maria, et quatuor lucidi sancti Michael, Gabriel, Raphael et Suriel, et quatuor animalia incorporea, necnon viginti quatuor presbyteri, cherubimque, seraphim et cœlestes ordines. Per orationes patriarcharum et prophetarum, Joannis Baptistæ, et centum quadraginta quatuor millium, dominorumque Patrum apostolorum, trium sanctorum puerorum, sancti Stephani, sancti domini Georgii, sancti utriusque Theodori, et sancti Patrumque amatoris Mercurii, sancti Patris Mennæ, et omnium chororum martyrum, et Patris nostri Antonii viri santissimi, sanctorumque patrum trium Macariorum, omnisque chori cruce signatorum, justorum piorum sapientum virginum, et angeli diei istius benedicti. Veniat benedictio eorum, charitas eorum, patientia eorum, auxilium eorum : et benedictio diei Dominicæ Salvatoris nostri boni sit cum omnibus nobis usque in æternum. Amen.

*Cum absolverit vasorum ablutionem, bibet aquam in iis residuam, dimittetque plebem benedictione recitata.*

*Explicit Missa Basilii*

Cor. II, 9. [82] Matth. XI, 25. [83] ibid. 26. [84] Psal. LXXIX, 4. [85] Psal. XXVII, 29.

---

# ΕΥΧΑΙ ΗΤΟΙ ΕΞΟΡΚΙΣΜΟΙ

## ΤΟΥ ΜΕΓΑΔΟΥ ΒΑΣΙΛΕΙΟΥ

ΠΡΟΣ ΤΟΥΣ ΠΑΣΧΟΝΤΑΣ ΥΠΟ ΔΑΙΜΟΝΩΝ, ΚΑΙ ΕΚΑΣΤΗΝ ΑΣΘΕΝΕΙΑΝ.

—

# ORATIONES SIVE EXORCISMI

## MAGNI BASILII

In obsessos dæmonibus et quamlibet infirmationem (23).

(GOAR, *Euchologum Græcum*, p. 729).

—

θεὸς τῶν θεῶν,, καὶ Κύριος τῶν κυρίων, ὁ τῶν D
ν ταγμάτων δημιουργὸς καὶ τῶν ἀύλων δυνά-
τεχνουργὸς, ὁ τῶν ἐπουρανίων καὶ τῶν ἐπι-
τεχνίτης, « ὃν εἶδεν οὐδεὶς ἀνθρώπων, οὐδὲ

Deus deorum, et Dominator dominantium, igneorum excercituum conditor, et virtutum immaterialium opifex, cœlestium et terrestrium artifex, « quem nullus hominum vidit, sed neque videre

(23) Liturgiæ Basilianæ hæc subjicienda judicavimus quæ inter dubia merito locum habent. EDIT. PATR

potest[86], » quem timet et tremit universa creatura, qui superbientem quondam ducem perduellemque ejus exercitum in terram dejecisti, et omnes angelos ejusdem defectionis reos, dæmones factos in abyssi tenebras detrusisti : exorcismum hunc tremendo tuo nomine absolvendum nequitiæ præfecto et omnibus cohortibus ejus superno lumine lapsis terrori fieri concede, in fugam illum verte, ipsique et dæmonibus ejus omnino discedere præcipe; ne quid noxium signatæ a te imagini moliatur ; sed animum fortem hi virtute consignati, calcandi serpentes, scorpiones, et omnem inimici potestatem[87] assumant. Laudatur enim et magnificatur, et ab omni spiritu in timore celebratur sanctissimum nomen tuum, Patris, et Filii, et Spiritus sancti, nunc et semper et in sæcula sæculorum. Amen.

A ἰδεῖν δύναται; » ὃν φοβεῖται καὶ τρέμει πᾶσα ἡ κτίσις, ὁ τὸν τραχηλιάσαντά ποτε ἀρχιστράτηγον καὶ τὴν τούτου λειτουργίαν παραχοῇ ἀθετήσαντα ῥάξας ἐπὶ τὴν γῆν, καὶ τοὺς συναποστάτας αὐτῷ ἀγγέλους δαίμονας γινομένους εἰς σκότωσιν βυθοῦ ταρταρώσας, δὸς τὸν ἀφορκισμὸν τοῦτον ἐπὶ τῷ φρικτῷ ὀνόματί σου τελούμενον φόβῳ γενέσθαι αὐτῷ προηγουμένῳ τῆς πονηρίας, καὶ πάσαις ταῖς φάλαγξιν αὐτοῦ ταῖς συνεκπεσούσαις αὐτῷ ἐν τῇ ἄνω φωτοφορίᾳ, καὶ τρέψον αὐτὸν εἰς φυγήν, καὶ ἐπίταξον αὐτῷ καὶ τοῖς δαίμοσιν αὐτοῦ ἀναχωρῆσαι παντελῶς, ἵνα μή τι βλαβερὸν κατὰ τὴν ἐσφραγισμένην εἰκόνα ἐργάσηται· ἀλλὰ λαβέτωσαν ἰσχὺν οὗτοι οἱ ἐσφραγισμένοι κραταιότητος τοῦ πατεῖν ἐπάνω ὄφεων καὶ σκορπίων καὶ ἐπὶ πᾶσαν τὴν δύναμιν τοῦ ἐχθροῦ. Σοῦ γὰρ ὑμνεῖται, καὶ μεγαλύνεται, καὶ παρὰ πάσης ψυχῆς ἐν φόβῳ B δοξάζεται τὸ πανάγιον ὄνομα τοῦ Πατρός, καὶ τοῦ Υἱοῦ, καὶ τοῦ ἁγίου Πνεύματος, νῦν καὶ ἀεί, καὶ εἰς τοὺς αἰῶνας τῶν αἰώνων. Ἀμήν.

*Alia ejusdem oratio.*

Dominum precemur.

Exorcizo te, blasphemiæ auctorem, rebellionis antesignanum, nequitiæ vexilliferum. Exorcizo te, qui e superno lucis consortio ejectus es, et in abyssi tenebras propter elationem detrusus. Exorcizo pariter et omnem virtutem tecum lapsam, tui propositi sequacem. Exorcizo te, spiritus immunde, per Deum Sabaoth, et omnem angelorum Dei, Adonai, Eloi, Dei Omnipotentis exercitum : exi, et a servo Dei hoc discede. Exorcizo te per Deum cuncta verbo creantem, et per Dominum nostrum Jesum Christum C unigenitum ejus Filium, ante sæcula ab eo ineffabiliter et absque mutatione genitum, visibilis et invisibilis creaturæ conditorem, qui hominem ad imaginem suam formavit, qui naturæ lege primum eum instruens, et angelorum tutela custodiens, cœli reseratis cataractis, ejus demum peccata diluvio disperdidit; et impiis deinde gigantibus profligatis, profanorumque turre concussa, Sodomorum et Gomorrhæorum terram igne, sulphure et cinere (cujus testis est evaporans perennis fumus) consepelivit; qui virga mari percusso, et siccis pedibus transfretato populo, tyrannum Pharaonem, et adversum Deo exercitum impietatis arma moventem, in æternum fluctibus obruit. Quis posteris temporibus e Virgine pura, salvo pudoris ejus sigillo D ineffabiliter incarnatus, vetustas sordes nostras transgressionis delicto contractas in sese abluere sustinuit. Exorcizo te per eum qui in Jordane baptizatus est, et per gratiam incorruptionis exemplar in aquis nobis exhibuit. Cujus ratione angeli et omnes cœlorum virtutes viso Deo incarnato obstupuerunt, cum principii exsors Pater, generationem Filii causæ expertem revelavit, et Spiritus sancti descensus Trinitatis unioni testimonium perhibuit. Exorcizo te per eum qui venti procellam increpavit, qui maris tempestatem sedavit, dæmonum catervas

Εὐχὴ ἑτέρα τοῦ αὐτοῦ.

Τοῦ Κυρίου δεηθῶμεν.

Ἐξορκίζω σε τὸν ἀρχέκακον τῆς βλασφημίας, τὸν ἀρχηγὸν τῆς ἀνταρσίας, καὶ αὐτουργὸν τῆς πονηρίας. Ἐξορκίζω σε τὸν ἐκριφθέντα ἐκ τῆς ἄνω φωτοφορίας, καὶ σκότῳ βυθοῦ κατενεχθέντα διὰ τὴν ἔπαρσιν, Ἐξορκίζω σε καὶ πᾶσαν τὴν ἐκπεσοῦσαν δύναμιν τῆς σῆς ἀκόλουθον προαιρέσεως. Ὁρκίζω σε, πνεῦμα ἀκάθαρτον, κατὰ τοῦ Θεοῦ Σαβαὼθ, καὶ πάσης στρατιᾶς ἀγγέλων Θεοῦ, Ἀδωναὶ, Ἐλωὶ, Θεοῦ παντοκράτορος· ἔξελθε, καὶ ἐπαναχώρησον ἀπὸ τοῦ δούλου τοῦ Θεοῦ τοῦδε. Ἐξορκίζω σε κατὰ τοῦ Θεοῦ C τοῦ πάντα λόγῳ κτίσαντος, καὶ τοῦ Κυρίου ἡμῶν Ἰησοῦ Χριστοῦ, τοῦ μονογενοῦς Υἱοῦ αὐτοῦ, τοῦ πρὸ τῶν αἰώνων ἀῤῥήτως καὶ ἀπαθῶς ἐξ αὐτοῦ γεννηθέντος, τοῦ τὴν ἀόρατον καὶ ὁρατὴν κτίσιν δημιουργήσαντος, τοῦ κατ' εἰκόνα ἰδίαν τὸν ἄνθρωπον πλαστουργήσαντος, τοῦ νόμῳ πρότερον φυσικῶς ταῦτα παιδαγωγήσαντος, καὶ ἀγγέλων ἐπιστασίᾳ φυλάξαντος, τῷ ὕδατι τὴν ἁμαρτίαν καταλύσαντος ἄνωθεν, καὶ τὰς ὑπ' οὐρανὸν ἀβύσσους ἀναστομώσαντος, καὶ γίγαντας ἀσεβήσαντας καταφθείραντος, καὶ πύργον τῶν βεβήλων κατασείσαντος, καὶ γῆν Σοδόμων καὶ Γομόῤῥων πυρὶ θείῳ τεφρώσαντος, οὗ μάρτυς καπνὸς ἀκοίμητος ἐξατμίζεται, τῇ ῥάβδῳ πέλαγος ῥήξαντος, καὶ λαὸν ἀβρόχοις ποσὶ περάσαντος, καὶ τύραννον Φαραὼ καὶ στρατὸν θεομάχον εἰς αἰῶνα τοῖς κύμασι καταλύσαντος τῆς ἀσεβείας πόλεμον, τοῦ ἐπ' ἐσχάτων ἐκ Παρθένου ἀγνῆς σαρκωθέντος ἀνεκλαλήτως καὶ σώας τὰς σφραγῖδας τῆς ἁγνείας φυλάξαντος, τοῦ πλῦναι βαπτίσματι τὸν παλαιὸν ἡμῶν ῥύπον εὐδοκήσαντος, ὃν ἡμεῖς διὰ τῆς παραβάσεως ἐπισπασάμεθα. Ἐξορκίζω σε κατὰ τοῦ βαπτισθέντος ἐν Ἰορδάνῃ, καὶ τύπον, ἡμῖν ἀφθαρσίας ἐν ὕδατι κατὰ χάριν παρεχόμενον, ὃν ἄγγελοι καὶ πᾶσαι αἱ δυνάμεις τῶν οὐρανίων κατεπλάγησαν, τὸν σαρκωθέντα Θεὸν βλέπουσαι μετρήσαντα, ὅτι ὁ ἄναρχος Πατὴρ τὴν ἄναρχον γέννησιν

[86] I Tim. VI, 16. [87] Luc. X, 19.

τοῦ Υἱοῦ ἀπεκάλυψε, καὶ τοῦ ἁγίου Πνεύματος ἡ κατάβασις τῆς Τριάδος τὴν ἕνωσιν ἐμαρτύρησεν. Ὁρκίζω, σε κατ' ἐκείνου τοῦ ἅγιον ἐπιτιμήσαντος, καὶ κλύδωνα θαλάσσης πραΰναντος, τὸ στῖφον δαιμόνων ἐκδιώξαντος, καὶ κόρας ὀμμάτων ἀπὸ μήτρας λειπούσας πηλῷ τυφλοῖς ἀναβλέψαι ἐναρμόσαντος, καὶ τὴν ἀρχαίαν τοῦ γένους ἡμῶν διάπλασιν ἀνακαινίσαντος, καὶ ἀλάλοις τὸ λαλεῖν ἀνορθώσαντος, τοῦ στίγματα λέπρας ἀποσμήξαντος, καὶ νεκροὺς ἐκ τῶν τάφων ἀναστήσαντος, τοῦ μέχρι ταφῆς τοῖς ἀνθρώποις ὁμιλήσαντος, καὶ τὸν ᾅδην ἐγέρσει σκυλεύσαντος, καὶ πᾶσαν τὴν ἀνθρωπότητα ἀνάλωτον τῷ θανάτῳ κατασκευάσαντος. Ὁρκίζω σε κατὰ τοῦ Θεοῦ τοῦ παντοκράτορος, τοῦ τῇ θεοπνεύστῳ φωνῇ τοὺς ἀνθρώπους ἐμπνεύσαντος, καὶ τοῖς ἀποστόλοις συμπράξαντος, καὶ πᾶσαν τὴν οἰκουμένην εὐσεβείας πληρώσαντος. Φοβήθητι, φύγε, δραπέτευσον, ἀναχώρησον, δαιμόνιον ἀκάθαρτον καὶ ἀναγὲς, καταχθόνιον, βύθιον, ἀπατηλόν, ἄμορφον, θεατὸν δι' ἀναίδειαν, ἀθέατον διὰ τὴν ὑπόκρισιν, ὅπου ἂν τυγχάνῃς, ἢ ἀπίρχῃ· ἢ αὐτὸς εἶ Βεελζεβοὺβ, ἢ κατασείων, ἢ δρακοντοειδὴς, ἢ θηριοπρόσωπος, ἢ ὡς ἀτμὶς, ἢ ὡς πετεινὸν, ἢ νυκτίλαλον, ἢ κωφὸν, ἢ ἄλαλον, ἢ ἐκφοβοῦν ἐξ ἐπιδρομῆς, ἢ σπαράσσον, ἢ ἐπιβουλεῦον, ἢ ἐν ὕπνῳ βαρεῖ, ἢ ἐν νόσῳ, ἢ ἐν μαλακίᾳ, ἢ ἐν γέλωτι ῥέμβον, ἢ δάκρυα φιλήδονα ἐμποιοῦν, ἢ λάγνον, ἢ δυσῳδες, ἢ ἐπιθυμητικὸν, ἢ ἡδονικὸν, ἢ φαρμακόφιλον, ἢ ἐρωτομανὲς, ἢ ἀστρομαγικὸν, ἢ ἐνοικηματικὸν, ἢ ἀναιδὲς, ἢ φιλόνεικον, ἢ ἀκατάστατον, ἢ τῇ σελήνῃ συναλλοιούμενον, ἢ χρόνῳ τινὶ συντρεπόμενον, ἢ ὀρθρινὸν, ἢ μεσημβρινὸν, ἢ μεσονυκτικὸν, ἢ ἀωρίας τινὸς, ἢ αὐγῆς, ἢ αὐτομάτως συνήντησας, ἢ ἐπέμφθης ὑπό τινος, ἢ προσεπέλασας ἄφνω, ἢ ἐν θαλάσσῃ, ἢ ἐν ποταμῷ, ἢ ὑπὸ γῆς, ἢ φρέατος, ἢ κρημνοῦ, ἢ ἐκ λάκκου, ἢ λίμνης, ἢ καλαμῶνος, ἢ ὕλης, ἢ ἀπογαίου, ἢ ἀκαθάρτου, ἢ ἄλσους, ἢ δρυμῶνος, ἢ δένδρου, ἢ ὀρνέου, ἢ βροντῆς, ἢ ἐκ στέγης λουτροῦ, ἢ ἐν κολυμβήθρᾳ ὑδάτων, ἢ ἐκ μνήματος εἰδωλικοῦ, ἢ ὅθεν ἴσμεν, καὶ οὐκ ἴσμεν, γνωστὸν, ἢ ἄγνωστον, καὶ ἐξ ἀπερισκέπτου τόπου· μερίσθητι καὶ ἀπαλλάγηθι, αἰσχύνθητι τὴν εἰκόνα τῇ χειρὶ Θεοῦ πλασθεῖσαν καὶ μορφωθεῖσαν. Φοβήθητι τοῦ σαρκωθέντος Θεοῦ τὸ ὁμοίωμα, καὶ μὴ ἐγκρυβῇς εἰς τὸν δοῦλον τοῦ Θεοῦ τόνδε, ἀλλὰ ῥάβδος σιδηρᾶ καὶ κάμινος πυρὸς, καὶ τάρταρος, καὶ ὀδόντων βρυγμὸς, ἄμυνα τῆς παρακοῦς σε περιμένει. Φοβήθητι, φιμώθητι, φύγε, μὴ ἀποστρέψῃς, μὴ ὑποκρυβῇς μεθ' ἑτέρας πονηρίας πνευμάτων ἀκαθάρτων· ἀλλὰ ἄπελθι εἰς γῆν ἄνυδρον, ἔρημον, ἀγεώργητον, ἣν ἄνθρωπος οὐκ οἰκεῖ, Θεὸς μόνος ἐπισκοπεῖ, ὁ δεσμεύων πάντας τοὺς βασκαίνοντας καὶ ἐπιβουλεύοντας τῇ αὐτοῦ εἰκόνι, καὶ σειραῖς ζόφου ταρταρώσας εἰς μακρὰν νύκτα καὶ ἡμέραν σε πάντων τῶν κακῶν πεπειραμένον, καὶ ἐφευρετὴν διάβολον. Ὅτι μεγας ὁ φόβος τοῦ Θεοῦ, καὶ μεγάλη ἡ δόξα τοῦ Πατρὸς, καὶ τοῦ Υἱοῦ, καὶ τοῦ ἁγίου Πνεύματος, νῦν καὶ ἀεὶ, καὶ εἰς τοὺς αἰῶνας τῶν αἰώνων. Ἀμήν.

A fugavit, pupillas oculorum a nativitate lucis expertes luto cæcis ut respicerent coaptavit, et veterem generis nostri massam reformavit, mutis loquelam restituit, lepræ plagas abstersit. mortuos a monumentis excitavit, et ad sepulturam usque cum hominibus est conversatus, et resurrectionæ deprædatus et infernum, et omnem hominem mortii insuperabilem reddidit. Exorcizo te per Deum omnipotentem, homines cœlitus inspirata voce afflantem, apostolis opitulantem, et orbem universum pietate replentem. Extimesce, fuge, evola, discede, dæmon impure, sceleste terrene, abysso recluso, seductor, informis, propter impudentiam visibilis, propter simulationem invisibilis, ubicunque reperiaris. aut latites : sive ipse sis Beelzebub, aut commovens, aut draconiformis, aut ferina facie ; vel ut vapor, vel ut avis, vel noctiloquus, vel surdus, vel privatus loquela, vel derepente terrens, vel discerpens, vel ponens insidias, vel somnum gravem inducens vel morbum, vel debilitatem, vel risu agitatus, vel dulces lacrymas excitans, vel lascivus, vel fœtidus, vel libidinosus, vel voluptuosus, vel gaudens venenis, vel amore insaniens, vel astrorum inspector, vel reclusus, vel impudens, vel contentiosus, vel inconstans, vel cum luna mutabilis, vel omni tempestate circumactus, vel matutinus, vel meridianus, vel nocturnus, aut intempestivus, aut antelucanus, si sponte occurreris, aut ab aliquo missus fueris, si derepente ingrueris, in mari, in flumine, sub terra, in puteo, in loco præcipiti in fovea, in lacu, in loco calamis consito, in sylva, in loco a terra remoto, vel immundo, in statu, in querceti, in arbore, in ave, in fulgure, e balnei tecto, e piscina, ex idolorum fano, aut unde novimus vel ignoramus; sive sis notus aut ignotus, aut e quocunque incircumspecto loco ; dividere, et elongare, imaginem Dei manu efformatam erubesce ; similitudinem incarnati Dei extimesce, ne in servo Dei hoc absondaris, ne virga ferrea, ignis fornax, tartarus, et dentium stridor, inobedientiæ tuæ pœna te maneat. Time, obmutesce, fuge, ne subterfugias, ne absondaris alia immundorum spirituum versutia : sed abi in terram in aquosam, desertam et incultam, quam homo non habitat, Deus autem solus circumspicit, qui omnes invidentes et insidiantes suæ imagini, tenebrarum vinculis alligatos, et te in malis omnibus expertum malorumque inventorem diabolum in longam diem et noctem perpetuam constrictum tenebit. Quia Dei timor magnus, et magna est gloria Patris, et Filii, et sancti Spiritus, nunc et semper, et in sæcula sæculorum. Amen.

B

C

D

Εὐχὴ ἑτέρα τοῦ αὐτοῦ.

Ὁ Θεὸς τῶν οὐρανῶν, ὁ Θεὸς τῶν φώτων, ὁ Θεὸς τῶν ἀγγέλων τῶν ὑπὸ τὴν σὴν ἰσχὺν, ὁ Θεὸς τῶν ἀρχαγγέλων τῶν ὑπὸ τὸ σὸν, κράτος, ὁ Θεὸς τῶν

## 697* *Alia ejusdem oratio*

Deus cœlorum, Deus luminum, Deus angelorum tuæ potestati subditorum, Deus archangelorum tuæ fortitudini subjacentium, Deus gloriosarum domi-

nationum, Deus sanctorum, Pater Domini nostri Jesu Christi, qui animas morte captivas vinculis solvisti, qui per unigenitum Filium tuum primum hominem tenebris confixum illuminasti, qui doloribus nostris solutis onus omne dissipasti, qui omnem inimici insultum a nobis elongasti : Fili et Verbum Dei, qui morte tua nos immortales, et gloria quoque tua effecisti beatos, et ex hominibus deos evadere concessisti : qui soluto omni peccatorum nostrorum per crucem tuam vinculo, et contritione nostra assumpta et curata, viaque nobis in cœlum strata, corruptionem in immortalitatem convertisti : exaudi me affectu et timore clamantem ad te, cujus timore montes, cum ejus quæ sub cœlo et firmamento, tabescunt, cujus virtute mutæ elementorum formæ terminis suis sistentes tremunt, per quem vindictæ ignis limites sibi præstitutos non excedit, sed stat voluntatis tuæ nutum præstolalus, per quem creatura omnis parturit suspiriis inauditis emissis ad tempus usque præfinitum jussa consistere, quem contraria omnis natura fugit, quo inimici acies domatur. dæmon excidit, serpens conculcatur, draco de medio tollitur ; per quem gentes nomen tuum profitentes illustratæ sunt, et in te, Domine, devictæ sunt ; per quem vita apparuit, spes firmata est, roborata est fides, predicatum est Evangelium ; per quem homo in te credens reformatus est. Quis enim sicut tu, Deus omnipotens ? Propterea rogamus te, Deus patrum nostrorum, Deus misericordiarum æterne, et super omnem substantiam, accedentem ad te in sancto tuo nomine et dilecti Filii tui Jesu Christi et sancti et omnipotentis, et vivifici tui Spiritus suscipe : ab anima ejus infirmitatem omnem, infidelitatem omnem, omnem spiritum immundum, discerpentem, subterraneum igneum, fœtentem, libidinosum, auri vel argenti cupidum, superbum, fornicarium omnem dæmonem immundum, tenebrosum, informem, impudentem expelle. Ita, Deus noster, amove a servo N. omnem diaboli operationem, omnem magiam, et veneni affectum, idololatriam, divinationem, astrologiam judiciariam, necromantiam, aruspicum et ariolandi artem, voluptuosam passionem, libidinem avaritiam, ebrietatem, fornicationem, adulterium, impuritatem, inverecundiam, iram, contentionem, inconstantiam, et suspicionem omnem malignam. Ita, Deus noster, Spiritum tuum pacificum inspira in illum, ut ab eo custoditus fructus producat fidei, virtutis, sapientiæ, puritatis continentiæ, dilectionis, bonitatis, spei, mansuetudinis, longanimitatis, patientiæ, modestiæ, intellectus ; quia servus tuus in nomine Jesu Christi vocatus est, et suffragantibus angelis, archangelis, gloriosis dominationibus, et omni cœlesti exercitu fidem in te habet. Cum illa etiam corda nostra custodi, quia potens es, Domine, et tibi gloriam referimus, Patri, et Filio, et sancto Spiritui, nunc et semper, et in sæcula sæculorum. Amen.

ἐνδόξων κυριοτήτων, ὁ Θεὸς τῶν ἁγίων, ὁ Πατὴρ τοῦ Κυρίου ἡμῶν Ἰησοῦ Χριστοῦ, ὁ τὰς δεσμευθείσας τῷ θανάτῳ ψυχὰς λύσας, ὁ τὸν προσηλωθέντα ἄνθρωπον τῷ σκότει διὰ τοῦ μονογενοῦς σου Υἱου φωτίσας, ὁ λύσας τὰς ὀδύνας ἡμῶν, καὶ πᾶν βάρος ἀποσκεδάσας, ὁ πᾶσαν τὴν προσβολὴν τοῦ ἐχθροῦ ἀφ' ἡμῶν χωρίσας, Υἱὲ καὶ Λόγε τοῦ Θεοῦ, ὁ ἀπαθανατίσας ἡμᾶς τῷ θανάτῳ σου, καὶ δοξάσας ἡμᾶς τῇ δόξῃ σου, ὁ ἐξ ἀνθρώπων χωρεῖν εἰς Θεὸν ἐγείρας τῇ σῇ χαρισάμενος, ὁ πάντα δεσμὸν τῶν ἁμαρτιῶν ἡμῶν διὰ τοῦ σταυροῦ σου βαστάσας, ὁ τὸ σύντριμμα ἡμῶν ἀναλαβὼν, καὶ ἰασάμενος. Κύριε, ὁ ὁδοποιήσας ἡμῖν ὁδὸν εἰς οὐρανοὺς, καὶ φθορὰν εἰς ἀφθαρσίαν μετασκευάσας· εἰσάκουσόν μου πόθῳ καὶ φόβῳ κεκραγότος πρὸς σὲ οὗ τὰ ὄρη τῷ φόβῳ τήκονται σὺν τῷ στερεώματι τῆς ὑπ' οὐρανὸν, οὗ τῇ δυναμει ἅλαλοι στοιχείων ψυχαὶ φρίττουσι τηρῆσαι τοὺς ἑαυτῶν ὅρους, δι' οὗ τὸ πῦρ τὸ τῆς ἐκδικήσεως οὐχ ὑπερβήσεται ὅρους τοὺς ταχθέντας αὐτῷ, ἀλλ' ἀναμένει στένον τὴν σὴν βουλήν· δι' ὃν πᾶσα ἡ κτίσις ὠδίνει στενάζουσα στεναγμοῖς ἀλαλήτοις εἰς καιρὸν μένειν ἐπιταχθεῖσα, ὃν πᾶσα φύσις ἐναντία πέφευγε, καὶ τοῦ ἐχθροῦ στρατιὰ δεδάμασται, καὶ διάβολος πέπτωκε, καὶ ὄφις πεπάτηται, καὶ δράκων ἀνῄρται· δι' ὃν τὰ ἔθνη ὁμολογήσαντά σε ἐφωτίσθησαν καὶ ἐκραταιώθησαν ἐν σοί. Κύριε· δι' ὃν ζωὴ πεφανέρωται, ἐλπὶς ἵδρυται, ἡ πίστις κεκράτηται, τὸ Εὐαγγέλιον κεκήρυκται· δι' ὃν ἄνθρωπος ἐκ γῆς ἀναπέπλασται πιστεύσας ἐν σοί. Τίς γάρ ἐστιν ὡς σὺ Θεὸς; παντοκράτωρ; Διὸ δεόμεθά σου, Θεὲ πατέρων, καὶ Κύριε τοῦ ἐλέους προαιώνιε, καὶ ὑπερούσιε, τὸν πρὸς σὲ ἐλήλυθότα ἐπὶ τῷ ἁγίῳ ὀνόματί σου καὶ τοῦ ἠγαπημένου σου Παιδὸς Ἰησοῦ Χριστοῦ, καὶ τοῦ ἁγίου καὶ παντοδυνάμου καὶ ζωοποιοῦ σου Πνεύματος πρόσδεξαι· ἀποσόβησον ἀπὸ τῆς ψυχῆς αὐτοῦ πᾶσαν μαλακίαν, πᾶσαν ἀπιστίαν, πᾶν πνεῦμα ἀκάθαρτον, σπαρακτικὸν, καταθόνιον, πύρινον, δυσωδιακὸν, ἐπιθυμητικὸν, φιλόχρυσον, φιλάργυρον, τυφωνικὸν, πορνικὸν, πᾶν δαιμόνιον ἀκάθαρτον, σκοτεινὸν, ἄμορφον, ἀναιδές. Ναὶ, ὁ Θεὸς, ἀπέλασον ἀπὸ τοῦ δούλου σου, τοῦ δεῖνος, πᾶσαν ἐνέργειαν τοῦ διαβόλου, πᾶσαν μαφείαν, πᾶσαν φαρμακείαν, εἰδωλολατρείαν, ἀστρομαντείαν, ἀστρολογίαν νεκρομαντείαν, ὀρνεοσκοπίαν, ἡδυπάθειαν, ἔρωτα, φιλαργυρίαν, μέθην, πορνείαν, μοιχείαν, ἀσέλγειαν, ἀναίδειαν, ὀργὴν, φιλονεικίαν, ἀκαταστασίαν, καὶ πᾶσαν ὑπόνοιαν πονηράν. Ναὶ, Κύριε ὁ Θεὸς ἡμῶν, ἐμφύσησον ἐν αὐτῷ τὸ Πνεῦμά σου τὸ εἰρηνικὸν· ὅπως φρουρούμενος ὑπ' αὐτοῦ ποιήσῃ καρπὸν πίστεως, ἀρετῆς, σοφίας, ἁγνείας, ἐγκρατείας, ἀγάπης, χρηστότητος, ἐλπίδος, πραότητος, μακροθυμίας, ὑπομονῆς σωφροσύνης, συνέσεως· ὅτι σὸς ἐπικέκληται δοῦλος ἐπὶ τῷ ὀνόματι Ἰησοῦ Χριστοῦ, πιστεύων εἰς τὴν ὁμοούσιον Τριάδα, συμμαρτυρούντων ἀγγέλων, ἀρχαγγέλων, ἐνδόξων κυριοτήτων, καὶ πάσης οὐρανίου στρατιᾶς. Σὺν τούτῳ φύλαξον τὰς καρδίας ἡμῶν· ὅτι δυνατὸς εἶ, Κύριε, καὶ σοὶ τὴν δόξαν ἀναπέμπομεν, τῷ Πατρὶ, καὶ τῷ Υἱῷ, καὶ τῷ ἁγίῳ Πνεύματι, νῦν καὶ ἀεὶ, καὶ εἰς τοὺς αἰῶνας τῶν αἰώνων Ἀμήν.

ΕΥΧΗ ΕΤΕΡΑ ΤΟΥ ΑΥΤΟΥ.

## *ALIA EJUSDEM ORATIO.*

(Fabric. *Bibliotheca Græca*, ed. Harles, tom. IX, p. 63).

'Ανοξίκακε βασιλεῦ καὶ ἀίδιε, ὁ διὰ τὴν ἐκ ξύλου κατάκρισιν ἐπὶ ξύλου ἀρθεὶς, καὶ τοῖς ἀκολουθεῖν σου τοῖς ἴχνεσιν οἰρουμένοις μακροθυμίας σαυτὸν ὑπόδειγμα' παρασχόμενος, ὃς ὑπὲρ τῶν σταυρούντων σε θεομάχων ἔντευξιν προσήγαγες τῷ συναναρχῳ Γεννήτορι αὐτὸς· φιλάνθρωπε Κύριε, καὶ οἷς δι' ἀπειθείας ἐσμὲν ἢ ἐπιβουλεύουσιν, ἢ λοιδορουμένοις, ἢ ἐπηρεάζουσιν, ἢ βασκαίνουσιν, ἢ καθ' οἱονδήτινα τρόπον ἐξ ἐπιβουλῆς καὶ ἐπηρείας τοῦ φιλαπεχθημονος δαίμονος μισοῦσι καὶ ἀποστρεφομένοις, συγχώρησον τὸ τῆς εἰς ἡμᾶς παροινίας πλημμέλημα, μετάβαλε τὰς γνώμας αὐτῶν ἐκ κακοηθείας εἰς ἐπιείκειαν. Ἔμβαλε ταῖς καρδίαις αὐτῶν ἄδολον ἀγάπη καὶ ἀνυπόκριτον· σύνδησον ἡμῖν αὐτοὺς ἐν ἀρρήκτοι δεσμοῖς εὐνοίας πνευματικῆς· καὶ τῆς ἀκηράτου σου ζωῆς, οἷς οἶδας λόγοις, κοινωνοὺς ἀποτέλεσον· τοὺς δὲ ἀγαπῶντας ἡμᾶς, ἢ καὶ εἰς τὰς σωματικὰς χρείας διὰ τὸ σὸν διακονοῦντας ἅγιον ὄνομα, ταῖς πλουσίαις σου δωρεαῖς ἀντάμειψαι, καὶ τῆς λήξεως τῶν πιστῶν καὶ φρονίμων οἰκονόμων ἀξίωσον. Καὶ τοῖς τῆς ἀσθενείας ἡμῶν ἐν ἀγαθῇ διαθέσει μεμνημένοις, ἢ καὶ ὑπερευχομένοις, δαψιλῆ τὴν χάριν σου ἐπιβράβευσον· τοῖς ἐντειλαμένοις τῇ ἡμετέρᾳ ταλαιπώρῳ ἀναξιότητι ὑπὲρ αὐτῶν εὔχεσθαι τὰ ὠφέλιμα χάρισαι, καὶ τὰ πρὸς σωτηρίαν αἰτήματα παράσχες, καὶ πλούσια τὰ ἐλέη σου καὶ τοὺς οἰκτιρμοὺς αὐτοῖς ἐξαπόστειλον. Πάντας, εὔσπλαγχνε, τοὺς ἐπὶ σοὶ πεποιθότας ἐλέησον, πάντας εἰς τὴν θείαν σου ἀγάπην ἕλκυσον. Πρόστηθοι πάντων, καὶ ἀντιλάβου, σὺν ἡμῖν τοῖς ἁμαρτωλοῖς καὶ ἀχρείοις δούλοις σου. καὶ τῆς σῆς βασιλείας κληρονόμους ἀπέργασαι. Σὸν γάρ ἐστι τὸ ἐλεεῖν καὶ σώζειν ἡμᾶς, ὁ Θεὸς ἡμῶν, ὅτι σοῦ ἐστι τὸ κρῆτος εἰς τοὺς αἰῶνας. Ἀμήν.

Malorum tolerator et sempiterne rex, qui in lignum sustulisti condemnationem, quæ per lignum nata erat, atque te ipsum longanimitatis præbuisti exemplum iis, qui vestigia tua sectanda eligunt; tu qui pro Dei hostibus in crucem te agentibus intercessionem obtulisti ipse coæterno Patri; hominum amator, Domine, ignosce illis, quibus exosi sumus quoque insidianter nobis, nos calumniantur, illudunt, aut nobis invident, aut quocunque modo ex insidiis et contumelia dæmonis, odio gaudientis, nos oderunt et aversantur, ignosce illis stoliditatis in nos suæ peccatum, muta animos ipsorum, et ex malitia ad moderationem traducito. Cordibus ipsorum inspira charitatem, alienam ab omni dolo ac simulatione. Constringe nobis illos indissolubilibus benevolentiæ spiritalis vinculis, et nobis tibi rationibus eos vitæ tuæ puræ ac sinceræ participes perfice. Illis vero, qui nos amant, aut corporalibus necessitatibus propter sanctum nomen tuum ministrant, opulenta dona tua repende, et sorte ac præmio dignare illos fidelium ac prudentium œconomorum. Illos quoque, qui bono animo, infirmitatis nostræ memores, pro nobis orant, larga gratia tua remunerare. Quique miseris nobis et indignis injunxerunt ut pro illis oraremus, his, quæ e re ipsorum sunt, benigne largitor, præbe, quæ salutis suæ causa te orant, et divitem misericordiam ac locupletes miserationes tuas ad illos demitte. Miserere omnium, misericors Domine, qui tibi confidunt, omnes ad divinum amorem tuum attrahe. Tuere omnes ac defende et suscipe, nosque peccatores et inutiles, servos tuos ac regni tui hæredes redde. Tuum enim est misereri, nosque salvare, o Deus noster, quoniam tua est potentia in sæcula. Amen.

# ΤΟΥ ΕΝ ΑΓΙΟΙΣ ΠΑΤΡΟΣ ΗΜΩΝ ΒΑΣΙΛΕΙΟΥ

ΛΟΓΟΣ ΠΕΡΙ ΚΑΤΑΣΤΑΣΕΩΣ ΙΕΡΕΩΝ.

## S. P. N. BASILII SERMO OB SACERDOTUM INSTRUCTIONEM.

(Angelo Mai, *Biblioth. nova Patrum*, t. VI, p. 584, ex cod. Vat. 2137).

Πρόσεχε σεαυτὸν ὦ ἱερεῦ, καὶ βλέπε τὴν διακονίαν, ἣ παρέλαβες, ἵνα ἀναπληρώσῃς αὐτὴν μετὰ φόβου Θεοῦ. Βλέπε λοιπόν· οὐ γὰρ ἐπίγειον διακονίαν ἐνεχειρίσθης ἀλλὰ οὐράνιον, οὐχ ἀνθρωπίνην ἀλλ' ἀγγελικήν· σπούδασον σεαυνὸν παραστῆσαι ἐργάτην

**697** Attende tibi, o sacerdos, et vide ministerium quod accepisti, ut ipsum cum Dei timore exerceas [88]. Videsis : non enim terrestre tibi commissum est ministerium sed cœleste, non humanum sed angelicum. Stude temet exhibere operarium

[88] Coloss. IV, 17.

irreprehensibilem, rectam veritatis doctrinam tradentem. Cave ne ad synaxim consistas, habens cum aliquo inimicitiam, ne Paraclctus a te fugiat. Die synaxeos ne quemquam in judicium voces, neque omnino contendas, sed in abdito ora, lectioni vacans usque ad hanc horam; atque ita compunctus ad sanctum altare accede. Neque hac illac circumspectes, neque preces festinando decurtes; nec, dum oras, cujuslibet hominis respectum habeas, sed præsentem specta regem, et circumstantes angelos. Nec quidquam simules, neque divinum corpus, cum non oportet, distribuas. Dignum te effice sacris canonibus, et quomodo hi præcipiunt, sic liturgiam exerce. Considera igitur, quomodo ad sanctam mensam venias, quomodo rem sacram opereris, et quid distribuas, et quomodo retineas. Cave itaque, ne Dominica præcepta obliviscaris, et discipulorum ejus traditiones. Dicit enim : « Nolite dare sancta canibus, nec prejicite margaritas meas ante porcos[89]. » Videsis ergo et tu, ne humano metu abducaris, et Dei Filium indignorum manibus tradas : sed neminem ex terræ proceribus reverearis, et ne diadema quidem gestantes expavescas hora illa qua liturgiam peragis. Observa eos qui volunt sacra dona in suis ædibus participare; tu videbis ministros etiam a feminis munerari, et quidem etiam ab indignis. Videsis itaque, quomodo sacri canones ac synodi sanctorum Patrum decreverint, atque ita te gere, neque distribuas indignis sive laicis sive clericis, ob eum finem, ut ad orthodoxam fidem ipsos convertas. Væ illis, qui talibus tradunt! Cave insuper ne muscæ in sanctum calicem decidant, aut hic humectetur, aut fiat mucidus, aut pulvere sordidetur, aut hæretieorum manu contrectetur. Vide etiam, quomodo reponas post absolutam liturgiam, ne te festinante margarita decidat, aut in calice remaneat, vel habens laticem sanctus calix pulvere inquinetur. Sed utraque re recte composita, abi in pace. Hanc traditionem si observaveris, o sacerdos, salvabis te atque illos quos docturus es; orans etiam pro me misero Dominum, cui debetur gloria per sæcula. Amen.

[89] Matth. VII, 6.

ἀνεπαίσχυντον, ὀρθοτομοῦντα τὸν λόγον τῆς ἀληθείας· πρόσεχε, μὴ στῇς εἰς σύναξιν ἔχων ἔχθραν μετά τινος, ἵνα μὴ γνγαθύσῃς τὸν Παράκλητον. Ἡμέρᾳ συνάξεως μὴ δικάζου, μηδὲ φιγονείκει τὸ καθόλου· ἀλλὰ κρυπτόμενος εὔχου, ἀκαγιεώσκων μέχρι ταύτης τῆς ὥρας· καὶ οὕτω παράστα ἐν κατανύξει τῷ ἁγίῳ θυσιαστηρίῳ· μηδὲ περιβλεπόμενος ὧδε κἀκεῖσε· μὴ ἐν σπουδῇ τὰς εὐχὰς συντέμνοις· ἀλλὰ παρακαλῶν, μὴ λάμβανε πρόσωπόν τινος, ἀλλ' ὅρα τὸν προκείμενον βασιλέα, καὶ τὰς παριστώσας δυνάμεις κύκλωθεν· καὶ μὴ ὑποκρίνου, μηδὲ μεταδίδως τὸ θεῖον σῶμα ὅπου οὐ χρή. Σεαυτὸν ἄξιον ποίησον τῶν ἱερῶν κανόνων, καὶ συλλειτούργει ὡς οἱ κανόνες ἀπόθενται. Ὅρα οὖν πῶς παρίστασαι τῇ ἁγίᾳ τραπέζῃ, καὶ πῶς ἱερουργεῖς, καὶ τίνος μεταδίδως, καὶ πῶς καταστέλλεις· ὅρα οὖν, μὴ ἐπιλάθῃ τὰς δεσποτικὰς ἐντολὰς καὶ τῶν ἁγίων αὐτοῦ μαθητῶν τὰς παραδόσεις φησὶ γάρ· « Μὴ δότε τὰ ἅγια τοῖς κυσὶ, μηδὲ ῥίπτετε τοὺς μαργαρίτας μου ἔμπροσθεν τῶν χοίρων. » Ὅρα οὖν καὶ σὺ, μὴ φόβῳ ὑπαχθῇς ἀνθρωπίνῳ, καὶ παραδώσῃς τὸν Υἱὸν τοῦ Θεοῦ εἰς χεῖρας ἀναξίων· ἀλλὰ μὴ ἐντραπῇς τινα τῶν ἐνδόξων τῆς γῆς, ἀλλὰ μηδὲ αὐτῶν τῶν τὸ διάδημα φορούντων πτοηθῇς ἐν τῇ ὥρᾳ ἐκείνῃ ὅτε ἱερουργήσαις. Βλέπε τοὺς βουλομένους τὰ δῶρα μεταλαμβανειν ἐν τοῖς οἴκοις· σὺ ὑψει, ὅτι καὶ ὑπὸ γυναικῶν χαρίζονται, ἀλλὰ καὶ ἀναξίων. Ὅρα οὖν, ὡς οἱ θεῖοι κανόνες καὶ αἱ σύνοδοι τῶν ἁγίων Πατέρων ἐπεκύρωσαν· οὕτω πράττε, καὶ μὴ μεταδίδως ἀναξίοις ἢ λαϊκοῖς, παρὰ ἐπιστρέψαι αὐτοὺς τῇ ὀρθοδόξῳ πίστει. Οὐαὶ δὲ τοῖς μεταδιδοῦσιν αὐτοῖς! Ὅρα οὖν μὴ μυῖαι ἐμπέσωσι εἰς τὸ ἅγιον ποτήριον, ἢ ἐξ ἀμελοίας σου νοτισθῇ, ἢ μοχλιάσῃ, ἢ κονοπισθῇ, ἢ ἐγχειρισθῇ ὑπὸ αἱρετικῶν· ἀλλὰ βλέπε πῶς καταστέλλεις μετὰ τὴν συμπλήρωσιν τῆς θείας λειτουργίας, μὴ σπεύδων μαργαρίτης ἀποπέσῃ, ἢ ἀπομείνῃ ἐν τῷ ποτηρίῳ· ἢ ἔχον νᾶμα τὸ ἅγιον ποτήριον, καὶ κονοπισθῇ· ἀλλὰ ἀμφότερα καταστείλας, πορεύου ἐν εἰρήνῃ. Ταύτην τὴν παράδοσιν ἐὰν φυλάξῃς, ὦ ἱερεῦ, σώσεις σεαυτὸν, καὶ οὓς μέλλεις διδασκειν. εὐχόμενος καὶ ὑπὲρ ἐμοῦ τάλανος πρὸς Κύριον, ᾧ πρέπει δόξα εἰς νοὺς αἰῶνας. Ἀμήν.

---

# SANCTI BASILII

## TRACTATUS

## DE CONSOLATIONE IN ADVERSIS

Incerto sed antiquo interprete (24).

**697***** 1. Quemadmodum navis cum undarum tempestate quassatur nisi gubernatorem peritissimum habeat, a fluctibus maris cito conteritur, ita et homo cum in aliquibus adversis fuerit constitutus nisi habuerit mentem divinis eloquiis eruditam, cito animus ejus frangitur, et salutis suæ sustinet

(24) Vide Præfationem, § XIV, p. 155.

damnum. Quisquis ergo ille es positus in adversis, paulisper, peto, verbis meis aurem diligenter accommoda ut tibi, in quantum possum, consolationem ex Scripturarum fontibus proferam. Igitur si egestate constrictus, penuriæ pondere opprimeris ; si amissa sæculi dignitate, ignobilitatis te vita contristat ; si membrorum fortudinem subsequens languor debilitat ; si exstinctis charis et liberis, tristitia sæculi animum tuum mentemque conturbaverit, vel si lepræ macula corpore ac membris repletus, populi multitudine et turba carueris : noli tamen in his adversis positus frangi, vel mente concidere ; sed ad Dei potius præcepta confugias, ut inde consolationem calamitatis tuæ assumas ; ut ex verbis Dominicis instructus, velut optimus gubernator navigium tuum, hoc est, conversationem vitæ tuæ, in portum tranquillitatis inducas. Ne ergo velis, frater dilectissime, odii causa existimare Deum super nos castigationem inducere ; imo erga nos maxime vera ejus charitas approbatur ; ita enim te per Salomonem ipse Dominus in Proverbiis monet : *Fili, noli deficere a disciplina Domini, ne fatigeris cum ab eo corrigeris : quem enim diligit Dominus, corripit* [90]. Nam et pater, quamvis charissimum filium, in errore inventum castigat ; et magister sæpe discipulum, ut melius proficiat, verberat.

2. Duplex autem causa est ob quam castigatio divinitus hominibus irrogatur. Flagellat interea justum, ut emendetur in melius, et pristinæ conversationis corrigat vias. Et hoc esse ita, divinis eloquiis approbabo. Sed primum convenit explicare quod justus propterea affligitur, ut per tentamenta plurima probetur. *Omne gaudium existimate, fratres mei, cum in tentationibus variis incideritis, scientes quod probatio fidei vestræ patientiam operatur*, inquit Jacobus in Canonica [91]. Item in sequentibus ponit et dicit : *Beatus vir qui suffert tentationem, quoniam cum probatus fuerit, accipiet coronam vitæ, quam repromisit Deus diligentibus se* [92]. Unde ergo gaudendum est, charissime, cum corpus hoc nostrum affligitur, vel cum Dei judicio duris examinatur laboribus. Nec enim tantum in prosperis quantum in adversis convenit gloriari Christiano. Audi denique in quibus Paulus glorietur. *Gloriamur*, ait, *in spe* charitatis Dei : *non solum autem, sed et gloriamur in tribulationibus, quia tribulatio patientiam operatur ; patientia autem probationem, probatio vero spem. Spes autem non confundit, quia charitas Dei diffusa est in cordibus nostris per Spiritum sanctum qui datus est nobis* [93]. Vide quantæ virtutes justis viris ex tribulationibus oriuntur. Et quemadmodum terra cum fuerit pinguis ac fertilis, nisi per industriam agricolæ crebro ac jugiter fuerit culta, non solum fructus hominibus denegat, verumetiam e contrario generat spinas : ita justus, nisi variis tentationibus fuerit A confectus assidue, non solum ipse non proficit, sed aliquoties in lapsum incurrit. Et hoc ita esse, supradicti magistri docemur exemplo. Qui cum multis de virtutibus sibi conscius esset, et in tantis meritis coram Deo processisset, ut usque ad cœlum tertium raptus, et in paradisum ductus, ineffabilia verba audisset : ne tamen cum pro virtutibus superbiæ tumor invaderet, et gratiam meritorum amitteret, colaphizandum eum divina providentia angelo Satanæ tradidit ; in quo ille exultans, ita ad Corinthios scripsit : *Ex sublimitate*, inquit, *revelationum ne extollar, datus est mihi stimulus carnis meæ, angelus Satanæ, qui me colaphizet, ut non extollar. Propter quod ter Dominum rogavi ut discederet a me, et dixit mihi : Sufficit tibi gratia* B *mea ; nam virtus in infirmitate perficitur* [94], et iterum : *Placet mihi in infirmitatibus, in contumeliis, in necessitatibus, in persecutionibus, in angustiis pro Christo : cum enim infirmor, tunc potens sum* [95].

3. Gratulanter igitur ac patienter omnia adversa mundi quæ nobis inferuntur, debemus excipere ; scientes nos certissime tunc in Dei esse memoria. **698** Valde enim delicatus est qui et in hac vita constitutus, abundanter vultomni lætitia perfrui, et in futuro sæculo dona cœlestia adipisci. Quis enim aliquando sanctorum a periculis sæculi potuit esse immunis ac liber ? Quia si diligenter eorum scrutaberis vitam, nullum absque tentationibus de hoc mundo migrasse reperies : sed omnes diversas tri- C bulationes quas habet mundus, patientissime tolerantes, ad veram et incorruptam gloriam pervenerunt. Denique Abraham patriarcha tanta gratia fidei erat repletus, et in tantum dilexerat Dominum, ut charissimum pro eo filium pene gladio interimeret [96]. Magis enim voluit parricida audiri, quam Dei imperium præterire ; præscius enim erat vocis salutaris dicentis : *Si quis dilexerit filium aut filiam super me, non est me dignus* [97]. Ut Deo igitur dignus haberetur, secundum ejus præceptum, filium unicum hostiam offerebat ; et quem hæredem putabat, interficiendum propriis manibus non dolebat, Cur igitur non dolebat ? Quia cor ejus amor divinus accenderat, et calor fidei ejus omnem dolorem exstinxerat. Talis igitur ac tantus patriarcha D Abraham, sic amabilis Deo et charus, cui etiam ipse Dominus testimonium perhibuit, dicens : *Nunc cognovi, quoniam tu times Deum tuum, et non pepercisti filio tuo dilectissimo propter me* [98], non potuit esse immunis, ut absque tribulatione ac tentamentis securam degeret vitam ; sed omnia perpessus adversa, meruit omnium sanctorum pater audiri. Denique cum quodam tempore pestilentiam famis prævalere in terra sentiret, et cum Sarra, conjuge sua in Ægyptum descendisset, timens ne ab Ægyptiis propter pulchritudinem interficeretur uxoris, ait ad eam : *Ne me dixeris virum tuum*

[90] Prov. III, 11, 12. [91] Jac. I, 2, 3, [92] ibid. 12. [93] Rom. V, 2-5. [94] II Cor. XII, 7-9, [95] ibid. 10. [96] Genes. XXII, 1 sqq. [97] Matth. X, 37. [98] Genes. XXII, 13,

*esse, sed fratrem me potius confitere, nequando* A *me interfecto, te possideant* [99]. Nulli esse dubium puto, qualem quis possideat mentem, quando interfectionem sibi imminere suspicatur, quando vicinam mortem ab aliquo sibi opinatur inferri. Non cibus vel potus ei dulcis est, sed amarus ; sed et eum somnus eum oppresserit, etiam tunc jugulari se a carnifice perspicit in sopore. Quamvis ille auxilio Dei protectus, ab omnibus perseverabat illæsus, verumtatem suspicione contritus, magna eum formido invaserat. Aliam quoque parem tribulationem in terra Geraram sub Abimelech rege perpessus est : et eos quos adversarios metuebat, et a quibus sibi imminere mortem putabat, ab his maximis honoribus Dei nutu venerabatur [1]. Isaac quoque filius ejus similem tribulationem in terra B Geraram ipse sustinuit. Nam et ipse timens ne interficeretur, Rebeccam uxorem, sororem esse confessus est : sed etiam nihilominus maximas tribulationes perpessus est [2]. Denique cum Jacob Esau fratrem suum benedictionis causa persequeretur, in terram Mesopotamiam Jacob mortis formidine effugatus est [3]. Nam et quando filium ejus Joseph fratres in Ægypto vendiderunt, et patri nuntium retulerunt, dicentes eum a bestia devoratum, tantum ei dolorem incusserunt, ut vestimenta propria scindens, et squalore se sacci operiens, filium amantissimum lugeret amissum [4]. Ipse quoque Joseph multa tentamenta perpessus, probabilis factus est. Denique æmulationis causa in Ægypto a fratribus in servitutem redactus est. Itaque do- C minus suus bonam ejus conversationem aspiciens, principem eum domus suæ constituit. Domina vero propter speciem decoris in amore adolescentis turpiter colligata est, et capta fœditate libidinis, famulum Christi conabatur invadere. Cumque talibus accensa ardoribus sæpius eum ad opus sceleratissimum invitaret, et ille tam dirissimum facinus perpetrare abnueret, una e diebus solum eum operantem reperiens accessit, et per vestimentum eum tenuit impudenter, et veneno mortifero ore repleto ait ad eum : Concumbe mecum [5]. O perniciosa cohortatio ! Impudentissima mulier, hanc mihi oblationem profers temporalem, ut lætitia me sempiterna defraudes ! Quid mihi vipereo ore morbum pestiferum et insanabilem conaris infunde- D re ? quid ad deceptionem meam profers verborum blandimenta, quæ dolo et amaritudine plena sunt ? Mel quidem labia tua lallare videntur, sed vitanda est talis dulcedo quæ postremo fel efficitur. Per te enim a principio diabolus de paradiso Adam protoplastum expulit : sed illius expulsio ad meam cautelam proficiet. Venumdatus sum, ut tibi servitutem exhiberem, non in tuum adulterium fœdissimum consentirem ; venumdatus sum, ut tibi obsequium præberem, non ut castitatem meam perderem. Licet ob fratrum meorum invidiam servus hominum factus sum, peccati non efficiar servus. Patrum meorum sequor vestigia, criminis tui particeps esse non patior. Tunc Joseph relinquens vestimenta in manibus ejus, nudus exiit foras ; licet indumento corporis nudus, castitatis gloria coopertus. Vestimentum quidem, quod veterascit, et a tineis devoratur, reliquit ; sed pudicitia, quæ semper floret, indutus abscessit, et oblectatione spurcissima irritari non passus est. Sed illa impudens cum se confusam intuetur, et a viro castissimo triumphatam, omnem ardorem libidinis deflectit in furiam, et veniente marito, verbis accusat innoxium. *Induxisti*, inquit, *ad nos puerum, qui nos deludat* [6]. At ille verbis fallacibus persuasus, statim eum detrusit in carcerem ; sed Deus erat cum eo. Et licet retrusus humiliaretur in vinculis, liberabat eum puritas mentis : et si squalore ergastuli membra horrebant, pudicitia animæ refulgebat. Sed Dominus, semper qui innocentibus præsto est, et qui exaltare humiles consuevit, ab omnibus tribulationibus eum eripuit, et totius terræ Ægypti dominatorem constituit. Et iste quem in servitutem venumdederunt fratres, paulo post malorum omnium immemor, fratribus alimenta præbebat ; et quia Domini nostri Salvatoris typum gerebat, pro malis bona retribuebat.

4. Idcirco autem Job exemplum nobis producatur in medium, quod velut generalis medela infirmas et invalidas mentes satis superque roborare sufficiat. Si quis enim quibuslibet oppressus miseriis, si quis innumeris calamitatibus occupatus, hunc virum diligenter mentis obtutu perspexerit, maximam ex eo consolationem sui doloris inveniet. Iste enim in tantum divino famulatui se mancipaverat, et ita **699** Dominum inculpate colebat, ut ita laudari ejus præconio mereretur sic enim divina Scriptura testatur : *Ait*, inquit, *Dominus diabolo, Considerasti sensu tuo puerum meum Job, quia non est ei similis quisquam in terris, homo sine crimine, verax Dei cultor* [7] ? Sed et pro filiis in tantum erat sollicitus, ut pro eis sacrificia quotidiana offerret. Et quidem cum Scriptura nulla filiorum delicta commemoret, ille tamen, qui vere ac religiose filios diligebat, timebat ne forte in corde suo, ut homines, aliquid cogitarent adversum Deum, malitiæ : et sola opinione conterritus, per divinas hostias filiorum corda mundabat. Quanti hodie patres filios aperte negligere in multis ac peccare conspiciunt, et non solum sacrificia pro eis non offerunt, sed nec sermonem ad arguendum eos proferunt, ut pravas derelinquant vias ! Et dum eos contristare nolunt ad modicum, æternam eis tristitiam generant ! Sed hujusmodi patres ostendunt se non veram charitatem habere, sed falsam : si autem eos diligerent, utique secundum Scri-

[99] Gen. XII, 13. [1] Gen. XX, 1 sqq. [2] Gen. XXVI, 7 sqq. [3] Gen. XXVII, 43 sqq. [4] Gen. XXXVII, 28 sqq. [5] Gen. XXXIX, 12. [6] Gen. XXXIX, 14. [7] Job, I, 8.

pturam diligenter corriperent ; sed propterea fortasse peccantes filios negligunt, quia nec suæ salutis aliquando curam habuerunt. Beatus autem Job, quemadmodum ipse sine querela Domino serviebat, ita filiorum corda donis ac muneribus procurabat. In viduis autem fidelibus quam misericors fuerit, ipsum ausculta dicentem : *Os*, inquit, *viduæ benedixit me : justitia autem indutus eram. Vestitus eram judicio sicut chlamyde. Oculus eram cæcorum, pes autem claudorum. Ego autem eram pater impotentium* [8]. Sed et quod infinitas possederit divitias, Scriptura testatur. *Fuerunt*, inquit, *Job filii septem, et filiæ tres ; et erant pecora ejus oves numero septem millia cameli tria millia, juga boum quingenta, asini feminæ gregales quingentæ, et ministerium multum nimis habuit* [9]. Audiens itaque eum ille bonorum æmulus divina voce laudari, invidiæ livore exarsit, et postulavit a Domino ut suæ ditioni ejus traderet facultates : et ecce subito diversis modis omnem ejus substantiam vastare aggreditur, et tunc de præda jumentorum, modo de combustione ovium, post hæc de interfectione nuntiat famulorum. Ipse enim diabolus qui hæc cuncta agebat, ipse quoque nuntium deferebat. Nec tamen ex improviso tantam perniciem inferens, virtutem fidei ejus potuit frangere, vel animum illius in verba blasphemiæ declinare. Noverat enim Job nihil se intulisse in hunc mundum, verum nec auferre quid posse [10]. Ad ultimum autem, cum ei de filiorum ac filiarum nuntiatum est nece, commota sunt viscera ejus, et ita vestimentum proprium scidit, ac sui capitis comam totondit, et in eam terræ pulverem sparsit. Nec tamen, hæc faciens, in verba blasphemiæ mens ejus inflexa est ; sed confestim ad Dei laudes conversus, procidens in terram adoravit et dixit : *Nudus exivi de matris utero, nudus etiam vado sub terram. Dominus dedit, Dominus abstulit : sicut Domino placuit, ita factum est, sit nomen Domini benedictum* [11]. Magnum nobis Job sanctissimus documentum ostendit, ut contra omnes fluctus sæculi turbulento mens nostra inconcussa permaneat, ne fatigati adversis in verba blasphemiæ erumpamus ; sed ut iisdem verbis utamur, quibus et ipse usus est dicens : *Sit nomen Domini benedictum in sæcula.* Sed insatiabilis adversarius cum tot damnis eum afficiens nihil in eum agere potuisset, et cum rursum eum a divina potentia laudari audisset, ait ad Dominum : *Pellem pro pelle, et omnia quæcunque habuerit homo, pro anima sua dabit : sed mitte manum tuam et tange ossa ejus et carnes, et vide an in faciem tibi benedicat* [12]. Tunc Dominus, præscius omnium futurorum, tradidit ei corpus tantummodo, animam autem custodire præcepit. Tradidit eum Dominus, non ut voluntati diaboli pareat, sed ut famulum suum probabiliorem efficiat, et ejus tolerantia in universo mundo clarescat. Tunc percussit Job vulnere pessimo a pede usque ad caput ; et tulit testam ut saniem vulnerum raderet, [13], et sedebat in stercore extra civitatem, qui paulo ante in regali sedebat solio ; et despiciebant eum universi, quem primum subditi metuebant. Isti igitur tali ac tanto, qui in tanta excellentia eminebat, nunc uxor ejus de mercede operis sui exhibet alimentum, quæ etiam sempiternum supplicium ei inferre conata est, dicens : *Dic unum verbum in Domino, et morere* [14]. At ille vir philosophicus, at ille totius patientiæ magisterio repletus sprevit ac repulit tale consilium dicens : *Tanquam una ex insipientibus mulieribus locuta es : si bona excepimus de manu Domini, mala non toleramus* [15] ? Vide tentationum pondus, ut patientiæ magnitudinem possis agnoscere. Sublimis erat in potentia sua, abundans in divitiis, copiosus in filiis ; et universis his privatus, nudus apparuit. Mos enim est athletarum ut ad certamem nudi procedant. Merito ergo et hic beatus contra diabolum congressurus, cunctis facultatibus velut quodam vestimento exutus est ; sed in tali certamine constitutum, hæc verba eum contra diabolum arbitror protulisse : O, inquit, diabole, idcirco in me tam crudeliter desævisti, ut per me tua potentia arguatur. Quid tanquam vorago cunctos quæris absorbere ? Quid, qui te nihil læserunt, devorare quæris ut leo ? Quid innocentibus nocere festinas ? Non erubescis, cum toties sis a famulis Dei prostratus ac victus ? Non tibi sufficiebat, cum de tanta humilitate ad hanc me egestatem perduceres ? Non tibi sufficiebat, cum filios meos ac filias meas sub uno momento necares ? Insuper sævissimis doloribus, corpusculum meum afflixisti, ut ex putredine carnium vermium globi ebulliant. Tu quidem contra membra fragilia agressus es bellum inferre, sed stabilitatem animæ commovere non poteris. Improbis venenis confidens, fidem meam quassare conatus es : sed ego confidens in Deo meo, effrenatas tuas conteram vires. Et cum sis subdolus, in tuis me laqueis irretire tentasti, sed me ab his retibus eripuit Dominus. Tu licet temporales mihi inferas cruciatus, ipse in simpiternis es torquendus suppliciis : et quidem si mortales vermes de meo procedant corpusculo, tu ab immortalibus vermibus devorandus es in gehenna. Tu licet multiplicata inferas tentamenta, ego non mutabo meam innocentiam : et licet projectus **700** extra urbem, Deum meum benedicere non desinam.

5. Sed et justi illius Tobiæ exemplum si diligenter consideres, maximam ex eo consolationem invenies. Iste denique in mini strationibus pauperum admodum occupatissimus fuit. Et si qui ex genere ejus defuncti fuissent, secundum religionis nostræ ritum ut convenit sepeliebat. Siquidem, u

[8] Job XXIX, 13-15. [9] Job I, 2, 3. [10] I Tim. VI, 7. [11] Job. I, 21. [12] Job II, 4, 5. [13] ibid. 7, 8. [14] ibid 9. [15] ibid. 10.

fertur, consuetudo talis Assyriis est, ut mortuis terræ denegent sepulturam; sed eorum cadavera pellibus involuta, super faciem terræ exponunt, scilicet ut a bestiis vel avibus devorentur. Hic ergo dum captivus cum plurima multitudine Judæorum apud Assyrios degeret, et ad sepeliendum defunctorum corpora, ut dixi, studium daret: ab hoc opere tam religioso, tam pio, prohibitus aliquando a rege Assyriorum, nihilominus tamen etiam occulte opus usitatum, prout poterat, conabatur explere. Quodam denique tempore cum in Pentecostes die festissimo epulæ sibi, utpote pro solemnitate, solito gratiores præparatæ fuissent, non est passus cibos suos solus sumere. *Ait ergo ad filium*: *Vade*, inquit, *fili, et voca, si quem inveneris pauperem ex fratribus nostris, cum tamen qui timet Dominum, ut manducet nobiscum* [16]: et esse sustineo te, fili, donec venias. At ille dum iret, reperit quemdam Hebræum necatum laqueo, et projectum in publico. Qui continuo regressus, quod viderat, indicavit patri. Ille cum hæc audisset, non eum paratæ epulæ, non eum diei festivitas, non saltem minæ tyranni a bono opere retraxerunt: sed surgens illico pergit ad publicum: atque cadaver humo, ut solebat, operiens, reversus cum luctu prandium quod reliquerat sumit. Hic ergo tam pius, tam operibus bonis ornatus, ad ultimum aspectu caruit oculorum. Et qui primum miseris conferebat solatium, aliorum postmodum indigebat auxilio. Sed Dominus ad fidei ejus patientiam comprobandam, tentari eum taliter voluit. Et ille sciens magis sibi adversa prodesse quam prospera, æquanimiter usque in finem patientiam tenuit. Idcirco eum Raphael angelus collaudat, et dicit: *Opera Dei revelare et confiteri, honorificum est* [17]. Nam quando orabas tu et Sara nurus tua, ego obtuli memoriam orationis vestræ in conspectu claritatis Dei: et cum sepelires tu mortuos similiter, et quia non cunctatus es exsurgere, et derelinquere prandium tuum, et abiisti: missus sum tentare te. Et iterum: *Misit me Dominus curare te, et Saram nurum tuam* [18]. Et quidem nos hæc breviter, ut potuimus, explicavimus. Si quis autem diligentissime sanctorum omnium vitam attendat, non aliter eos nisi in laboribus et adversis claruisse perspiciat.

6. Hoc jam, quia verbera prosunt (ut superius præmisimus), comprobandum est; et quod tunc erga nos divinus amor agnoscatur, cum diversis cruciatibus ac tentamentis conficimur. Sic enim nos Salomon in Proverbiis instruit: *Qui parcit*, inquit, *baculo, odit filium suum*: *si autem diligit, diligenter corripit* [19]. Ergo cum nutu Dei corripimur in adversis, non odium tunc in nos, sed charitas comprobatur. Ideo autem castigat, quia non vult mortem peccatoris, sed ut convertatur et vivat [20]. Non nos affligit ac verberat, ut nos in interitum mittat, sed ut convertamur ad eum, et misericordiam ipsius adipisci possimus. Ipsum denique Dominum per Prophetam audi loquentem, qui ait: *Si dereliquerint legem meam, et mandata mea non custodierint, visitabo in virga iniquitates eorum, et in verberibus peccata eorum; misericordiam autem meam non dispergam ab eis, neque decipiam eos in veritate mea* [21]. Frequenter enim rerum prosperitas arrogantiam generat, et per longanimitatem in superbia mens inflatur humana. Propterea verus ille animarum medicus Deus, cum diversis languoribus vitiorum ægrotare nostram viderit mentem, hoc est, cum nos superbiæ tumor inflaverit; vel ad diripiendum aliena, avaritiæ morbus pulsaverit; vel ad concinnandas insidias fratribus invidia persuaserit; vel cum desidia animus noster oppressus, religionem Dei neglexerit, per corporales castigationes, veluti per quædam medicamina animum nostrum curare festinat. Cum enim permittit nos aut captivitate vastari, aut rerum nostrarum sustinere jacturam, aut ingentem valetudinem membra nostra pulsare, vel cujuslibet in nos tentamenta generis irrogari, sanitatem nobis animæ per hæc cupit inferre, non damna. Ita enim per Isaiam prophetam ipse testatur: *Et propter peccatum* inquit, *modice contristavi eum, et percussi eum, et averti faciem meam ab eo: et contristatus est, et ambulavit tristis, et consolatus sum eum, et sanavi eum* [22]. Denique Manasses ille rex cum abundantia ac deliciis flueretur, et super Judaicum populum principem se cerneret; insuper elatus recessit a Domino: templum quoque Dei replevit idolis, ac plurimorum sanctorum sanguine fudit: sed et Isaiam prophetam serra lignea secavit, et multa exsecranda opera perpetravit [23]. Cum autem ab Assyriis captus fuisset, vinctus compedibus atque onustus ferro, in Babyloniam deductus, videns se oppressum angustiis, in amaritudine animæ suæ conversus clamavit ad Dominum, qui salutem animarum, non mortem desiderat: et ereptum eum ex inimicorum manibus, in pristinum constituit regnum [24]. Vides quomodo eum calamitas ab erroris via correxit; vides quod ei captivitas velut quoddam medicamentum animæ remedium contulit, et salutem suam, quam prius per elationem amiserat miseriis postmodum afflictus invenit. Ecce quantum generi humano prosunt damna carnalia. Securitas autem rerumque prosperitas sæpe, ut diximus, animæ generat detrimentum.

7. Et quid dicam de peccatoribus? David ille justus, qui secundum cor Domini fuit electus, de quo ipse Dominus dixit: *Inveni David filium Jesse, virum secundum cor meum, qui facit omnes voluntates meas* [25], cui regni potestatem, ac prophetiæ concesserat gratiam; cum esset in maxima abundantia, et in securitate ac divitiis floruisset, mul-

[16] Tob. II, 2 seq. [17] Tob. XII, 7 seq. [18] ibid. 14. [19] Prov. XIII, 24. [20] Ezech. XXXIII, 11. [21] Psal. LXXXVIII, 31-34. [22] Isa. LVII, 17, 18. [23] IV Reg. XXI, 4 sqq. [24] II Par. XXXIII, 11 sqq. [25] I Reg. XIII, 14; Act. XIII, 22.

tasque sibi nationes auxiliante Domino subdidisset; quia paululum ab eo tribulatio elongaverat, immobilem se esse putabat. Ipse denique ait : *In mea abundantia non movebor in æternum*[26]. Tamen iste ab una muliere captus, in uno delicto duo crimina perpetravit. Uriam Etheum [*sic*] virum innocentem **701** occidit, cujus adulteraverat conjugem[27]. Si autem tunc tribulationibus pressus fuisset, in tam grande peccatum minime incidisset, per quod naufragium Spiritus sancti pateretur. Unde postquam delictum suum agnovit, et sancto Spiritu privatum se esse persensit, ad recuperandam pristinam gratiam obsecrans clamabat ad Dominum: *Spiritum rectum innova in visceribus meis : et ne projicias me a facie tua : et Spiritum sanctum tuum ne auferas a me*[28]. Quando autem tribulationibus maxime esset confectus, et congressionibus hostium undique circumdatus, qui cum eo sæpissime dimicantes, quiescere eum non sinebant, ex toto corde clamabat ad Dominum, a quo protinus impetrabat auxilium, sicut ipse ait in psalmo : *Ad Dominum cum tribularer, clamavi, et exaudivit me*[29] ; et iterum : *In die tribulationis meæ Deum exquisivi : manibus meis nocte contra eum, et non sum deceptus*[30]. Non solum autem in his positus, a delictis se gravibus abstinebat, verum etiam modicam incontinentiam velut crimen maximum arbitrabatur. Denique quodam tempore, cum gens Philisthinorum Bethlehem obsideret, et David esset in munitione, desideravit, et dixit : *Quis dabit mihi aquam, ut bibam, de lacu qui est in Bethlehem in porta*[31] ? Cumque tres viri potentes inter media castra Philisthinorum erumpentes, aquam ei de eodem lacu libere detulissent, reprehendit se, et noluit bibere, sed libavit eam Domino, et dixit : *Propitius esto mihi, Domine : non faciam hoc, ut sanguinem virorum horum qui abierunt in animabus suis, bibam. Et noluit bibere*[32]. Considera ergo, frater, diligenter, ac perspice, quale ille naufragium prius in abundantia pertulit, et qualem postmodum humilitatis intulit philosophiam. Cum in securitate degeret, occidens virum innoxium, ignorabat esse peccatum. In humilitate vero, allatam sibi cum periculo aquam crimen arbitratus est bibere. Animadvertens igitur beatus David, quod si utilitatem conferebat humilitas, dicebat ad Dominum : *Cognovi, Domine, quia æquitas judicia tua, et in veritate tua humiliasti me*[33]. Item in eodem psalmo in humilitate sua gratulanter adjecit : *Bonum mihi, quia humiliasti me, ut discam justificationes tuas*[34] : et iterum : *Juxta est Dominus his qui tribulato sunt corde, et humiles spiritu salvabit*[35]. Quando enim in tribulationibus positus est homo, sæpe memor est Dei, et Deus est juxta eum, imo et requiescit. Sic enim declarat ipse Dominus per prophetam : *Super quem, ait, requiescam, nisi super humilem, et mansuetum, et trementem verba mea*[36] ? Difficile autem poterit esse quisquam humilis vel quietus, nisi fuerit prius confectus tribulationibus.

8. Non te ergo, dilectissime, corporis damna contristent, sed quidquid Dominus miserit, gratulanter ac viriliter suffer. Si te diversi corporis languores pulsaverint, peto ne turbetur cor tuum, ne animus tuus frangatur, ne vox tua erumpat in verba blasphemiæ ; sed potius patientissimi illius beati Job exemplum ante oculos tuos pone. Dicito quod audisti ipsum dicentem : *Sicut Domino placuit, ita factum est : sit nomen Domini benedictum*[37]. Novi enim quosdam, maxime eos qui leprœ macula sunt corpore aspersi, in tantam desperationem pro hac plaga venire, ut putent se omnino destitutos esse a Domino ; sed hoc patitur ille qui non est divinis eloquiis eruditus. Si autem in lege Domini die nocteque meditaretur, si sciret *Dei esse vera judicia et justificata in semetipsa, et desiderabilia super aurum et lapidem pretiosum multum, et dulciora super mel et favum*[38], tanquam vera medicamina ulcera morbi susciperet. Diceret quoque et ipse : *Memor fui judiciorum tuorum a sæculo Domine, et consolatus sum*[39]. Licet enim parvo tempore asperum et amarum hoc vulnus, grande animæ remedium generat in posterum. Crede mihi, frater, nunquam sic in balneis corpora abluuntur sordibus, ut animæ sordes per hujuscemodi languores emundantur. Nonne et medicus cum vulnus curaverit ægroti, ferri concisione membra dilaniat, aut si necesse fuerit, etiam per ignis ministerium exurit, et dolorem ideo infert, ut dolorem quem habuit mors generare, expellat ? Nunquid ergo medicum per odium hoc fecisse incusas : cui ut hoc faciat, munera ante et dona largitus es ? Multo magis ille cœlestis medicus Deus paterno affectu cupit curare quos fecit, quos etiam a morte ipse redemit. Et ideo in corpore nostro temporales infert plagas, ut animam nostram a plagis, quæ mortem generant æternam, liberet.

9. Noli ergo turbari, frater, sed libenti animo quæcunque Dominus intulerit, suscipe. Noli graviter ferre quod deserueris populum civitatis. Quid enim te juvat habitare cum turbis, aut quid te lædit si a turbis fueris segregatus ? In hoc enim omnibus modis laborandum est, ne in futuro sæculo civitate Dei privemur. Nam et hi qui morantur in urbibus, et quibus murorum ambitus apti videntur si scelerum morbo correpti, suam neglexerint vitam, civitatis illius cœlestis, quæ sanctorum omnium mater est, privatur consortio. Et tu, cum sis in plagis ac doloribus constitutus, et ab hac lutea urbe exclusus ; si sapienter hæc toleraveris, et humiliter Deo tuo servieris, civitatis ipsius ac

[26] Psal. XXIX, 7. [27] II Reg. VI, 17, 4. [28] Psal. L, 12, 13. [29] Psal. CXIX 1. [30] Psal. LXXVI, 3. [31] II Reg. XXIII, 15. [32] ibid. 17. [33] Psal. CXVIII, 75. [34] ibid. 71. [35] Psal. XXXIII, 19. [36] Isa LXVI, 2. [37] Job I, 21. [38] Psal. XVIII, 10, 11. [39] Psal. CXVIII, 52.

paradisi colonus efficieris. Non enim pro exsecratione animæ, sed propter qualitatem ægritudinis, a populi consortio recessisti : eo quod generis ejus morbus, ut quidam asserere volunt, contactu suo soleat polluere : animam vero non solum non polluit, verum etiam si fuerit immunda, purificat. Unde peto non confundaris, charissime, ne turbetur cor tuum, ne te asperitas vulnerum ad desperationem vitæ futuræ adducat. Ne velis stultam illam opinionem cogitare quorumdam, qui se ita in die resurrectionis arbitrantur resurgere : et hæc quam vana, quam inanis suspicio ! Dic mihi quisquis ille es qui ista affirmas, ex mentis arbitrio loqueris, an alicubi in divinis paginis scriptum esse legisti ? Sed apparet mihi nunquam te divinarum Scripturarum verba legisse ; nam si hujusmodi rebus studium habuisses, nunquam te morbus perfidiæ invasisset. O quantam perniciem animæ imperitia generat ! o quam sævissimum vulnus mens inerudita acquirit ! Sed jam ab his perfidiæ cogitationibus, peto, frater, ut fugias, et quia multum **702** erras, dum Scripturas ignoras, pete a Domino ut tibi tribuat intellectum. Clama ad Dominum, et dicito : *Da mihi intellectum, et discam mandata tua*[40] ; et : *Doce me justificationes tuas*[41], quia *beatus homo quem tu erudieris, Domine, et de lege tua docueris eum, ut mitiges ei a diebus malis*[42]. Si autem de lege sua te docuerit Dominus, nullo modo te perfidiæ procella perturbabit.

10. Si ergo cupis ut te instruat Dominus, Scripturas inspiratas a Domino assidue lege, vel certe legenti libenter aurem accommoda, et magnam ex his consolationem invenies, quæ te a doloribus mitiget. Non parva medicamina sunt, frater charissime, libris inserta divinis : verbi gratia, si multis peccatis oppressus animus tuus ægrotat, lege librum Psalmorum, et ibi invenies medicamentum vulnerum tuorum. Dicito ad Dominum : *Ego dixi, Domine, miserere mei : sana animam meam, quia peccavi tibi*[43]. Si autem ob desperationis morbum animus dubitat pœnitere, ipse te Dominus per prophetam ad se invitat, dicens : *Convertimini ad me, et ego convertar ad vos*[44] ; et iterum : *Nunquid non est resina, aut medicus in Galaad ? quare non ascendit sanitas filiæ populi mei*[45] ? Iterum in Evangelio ipse Dominus dicit : *Venite ad me, omnes qui laboratis et onerati estis, et ego requiescere faciam vos*[46]. Si vero mens tua per superbiæ vitium intumescit, invenies in Proverbiis scriptum : *Deus superbis resistit, humilibus autem dat gratiam*[47] : ut hoc quoque medicamine possimus malum evitare superbiæ et humilitatem assumere. Iterum si te avaritiæ ardor inflammat, audi Apostolum, qualiter hujus morbi qualitatem exponat, dicens : *Radix omnium malorum est* pecuniarum *cupiditas*, quam quidam *appetentes, naufragaverunt a fide, et inseruerunt se doloribus multis*[48]. Tunc tu hujus pessimi vulneris agnoscens malitiam clama ad Dominum : *Inclina cor meum in testimonia tua, et non in avaritiam*[49]. Nec enim est ulla passio animæ cujus non in libris divinis medicamenta invenias : quorum nunc facere mentionem, tempus non patitur. Nam et ipse si ad requirendum adhibueris studium, sine dubitatione ulla, Deo donante, reperies.

11. Sed quoniam nunc in hac parte animum tuum ægrotare intelligo, cum dicas hoc, qui cum plaga lepræ de mundo excesserit, ita eum denuo post mortem resurgere : ausculta igitur diligenter ut hanc mortiferam suscipionem a te possis avertere. Ergo si ita est ut dicis, quicunque in quo statu defunctus fuerit, in eo iterum esset necesse resurgere ; verbi gratia qui cum uno oculo aut pede vel manu, vel aliquo debilitato membro ex hac vita decesserit, ita eum resurgere oporteret. Noli, frater, noli sic impie credere : sed audi in quo statu nos post resurrectionem Dominus esse prædixerit. Qui autem meruerint resurrectionem, non nubunt neque nubentur, sed erunt sicut angeli in cœlis[50]. Si non nubunt : sed sunt sicut angeli, utique nec infirmitati alicui ultra subjacet caro ; sed quæ fuit mortalis, induit immortalitatem. Item de hoc Dominus audi quid dicat. *Tunc*, inquit, *justi fulgebunt in regno Patris sui, sicut sol*[51]. Manifestum autem nobis est, quod justorum plurimi innumerabilibus confecti vulneribus, hac luce privati sunt, maxime cum beati martyres manibus ac pedibus amputatis, ac toto corpore laniati alii truncatis auribus naribusque, alii effossis oculis, coronam in cœlis adepti sint. Quis igitur si tam impius, tam sacrilegus, ut eos in eo statu in quo defuncti sunt, affirmet resurgere ? Ecce et Lazarus ille mendicus, qui toto corpore repletus erat ulceribus, ante foras divitis jacebat, de cujus mensa micas cupiebat, ut suam esuriem satiaret ; et ille dives bysso utebatur et purpura, et corpore robustus ac pinguis jucundabatur in epulis, et hic quidem ita. Sed vide post paululum qualis repentina in eis immutatio facta est. Iste qui splendide delectabatur in epulis, post excessum vitæ cruciabatur in flammis ; et ille qui fuerat ulceribus repletus ac fame consumptus, in Abrahæ sinibus consolabatur. Vide quantam requiem Lazarus meruit pro corporis cruciamento, et in quibus ardoribus dives deputatus est propter parvi temporis lætitiam. Quid ei profuerunt illæ saginatæ carnes ? quid illi contulerunt divitiæ ? Ecce in tantis ardoribus positus est, ut guttam aquæ impetrare non valuerit. Viderat namque Lazarum in Abrahæ sinu jucundari, et elevavit vocem suam, dicens : *Pater Abraham, miserere mei, et mitte Lazarum, ut intingens extremum digiti sui in aquam, refrigeret linguam meam, quia crucior in hac flamma*[52]. Ecce quem panio

[40] Psal. CXVIII, 73, [41] ibid. 12, 26, 68, 135. [42] Psal. XCIII, 12, 13. [43] Psal. XL, 5. [44] Zach. I, 3. [45] Jerem. VIII, 22. [46] Matth. XI, 28. [47] Prov. III, 34 ; Jac. IV, 6 ; I, Petr. V, 5. [48] I Tim. VI, 10. [49] Psal. CXVIII, 36. [50] Matth. XXII, 30. [51] Matth. XIII, 45. [52] Luc. XVI, 24.

ante superelatus despiciebat, cujus carnes vulneribus tabefactas horrebat, nunc ab eo solatii patrocinium, oppressus cruciatibus postulat. Sed quid ad eum respondit Abraham? *Filii*, inquit, *recepisti bona in vita tua, similiter et Lazarus mala: nunc autem hic consolatur, tu vero cruciaris*[53]. Hoc solum te debuit, charissime, suadere, quod ideo ad tempus hæc sustineas mala, ut in perpetuum in Abrahæ sinibus collæteris : et non ita rursum vivere te arbitreris post mortem.

12. Audi autem quid beatus Job sperabat, cum in tantis vulneribus esset constitutus ; qui magis idcirco tormenta corporis patientissime tolerabat, quia confidebat idipsum corpus in die resurrectionis in melius conformari. Denique ausculta, quid in ipsis vulneribus dicat. *Scio*, inquit, *quod Redemptor meus vivit, et in novissimo die resurrecturus sum, et rursum circumdabor pelle mea, et in carne mea videbo Deum, quem visurus sum ego ipse, et non alius. Reposita est hæc spes mea in sinu meo* [54]. Et tu quoque, frater, habeto talem spem et talem fiduciam, quod possis post immortalis splendorem induere : et omnes corporis cruciatus facile ac leviter sustinebis ; et non solum te dolores pœnales in nullo contristabunt, sed insuper animæ lætitiam generabunt. Quia si de corporis immutatione hæc quæ diximus, pauca sunt, accipe quid etiam Paulus hujuscemodi causa apertissime doceat quemadmodum dubios et incredulos assertione plenissima arguit. Dicebant quidam etiam tunc : *Quomodo resurgunt mortui? quo autem corpore veniunt?* quibus ita respondit : *Insipiens*, inquit, *tu quod seminas, non vivificatur, nisi prius moriatur. Et quod seminas, non corpus quod futurum, seminas, sed nudum granum, utputa tritici aut alicujus alterius. Deus autem dat illi corpus prout voluit*[55]. Hoc est : Quemadmodum tu granum tritici nudum spargis in terra, nullam in se viriditatem habens, nullum amictum; et cum in terra fuerit putrefactum, denuo multiplicatum resurgit in spicas, et non nuda grana, sed velut pulchri cujusdam corporis foliorum amictu vestita ; hoc est enim quod ait, *Deus enim dat illi corpus prout vult*. Ita enim corruptibile corpus hoc, cum nunc fuerit in sinibus terræ sepultum, vere non vivificatur, nis iveluti granum tritici seminetur. Quando autem nutu Dei tempus resurrectionis advenerit, non corruptibile ut seminatum est, sed incorruptibile et immortale resurget. Ita namque in posterioribus sequitur: *Seminatur*, inquit, *in corruptione, surget in incorruptione; seminatur in contumelia, surget in gloria ; seminatur in infirmitate, surget in virtute; seminatur corpus animale, surget corpus spiritale* [56]. Hoc est : Corpus hoc quod nunc gerimus, cito post mortem corrumpitur, et in putredinem vermium vertitur ; aliquoties etiam ante mortem dissolvitur; antequam spiritus exhalet, membrorum compagines languorum putredine amputantur. Multas contumelias patitur, infirmitates plurimas sustinet, esurit, sitit, lassatur, anxiatur, asperitatem frigoris patitur : sed hoc corpus animale est, hoc est animæ per quam in hac vita consistimus. Quod autem resurgit, spiritale est, quia sancto Spiritu recreatur. Sic enim in psalmo scriptum est : *Emittes Spiritum tuum, et creabuntur, et renovabis faciem terræ* [57]. Modo terrenum circumferimus corpus, tunc cœleste induemur ; quia sunt corpora cœlestia, et corpora terrestria. Sed alia cœlestium claritas, et alia terrestrium. Terrestrium quidem claritas, temporalis est et caduca; cœlestium autem claritas, sempiterna est : quod tunc manifestabitur, quando corruptibile hoc induerit incorruptionem, et mortale hoc induerit immortalitatem[58]. Noli ergo dubitare, charissime, quod possis cœleste corpus induere. Ne velis arbitrari, quod lepræ macula aut qualecunque corporis vulnus a claritate nos cœlestium separet: imo per hæc magis regnum cœleste acquiritur, ut memorati Lazari ac beati Job docemur exemplo. Excludimur vero a regno, si vitia in nobis et peccata permanserint. Excludimur **703** a regno, si omnipotentem Deum credimus impotentem. Impotentem autem ille asserit Deum, qui se existimat non posse ab eo transformari in melius. Nunquid Dominus, qui potest arefactas et in nihilum redactas carnes atque ossa arentia vivificare et resuscitare, convertere in claritatem cœlestem non potest? Noli, frater, rogo, noli sic credere, ut Deum omnipotentem esse non deneges. et in hac parte asseras impotentem.

13. Sed forte inde animus tuus ad desperationem adducitur vitæ, eo quod te dicas deliquisse in multis, et peccatorum causa his te vulneribus respersum. At in hoc magis Dei in te amorem debes arbitrari, non odium ; quia in hoc te sæculo tanquam filium voluit emendare, ut purum te animo atque immaculatum in futuro recipiat. Sic enim scriptum est[59]. *Quem diligit Dominus, corripit : flagellat autem omnem filium quem recipit*. Si ergo videris peccatorem nulla dispendia pati, nulla ægritudine corporis laborare, nullis opprimi angustiis, agnosce quod hunc Dominus, eo quod multum deliquerit, recipere non vult. Et propterea non flagellatur, quia suscipi non meretur. Te autem ideo castigat, ut æternæ morti non tradat. Sic enim ait beatus David: *Castigans castigavit me Dominus, et morti non tradidit me*[60]. Nam et Jerusalem cum peccaret in Dominum, et prophetas qui ad corrigendum eam missi fuerant, occidisset, ideo eam in direptione et captivitate in Babyloniam tradidit, ut per captivitatis jugum ad se filios suos converteret: non ut puniret, sed ad meliora corrigeret. Denique post septuaginta annos, ad pristinam eos patriam revocavit. Ita enim eam per sacerdotes in Jeremia [Isaia] mise-

[53] Luc. xvi, 25. [54] Job xix, 25-27. [55] I Cor. xv, 35-38. [56] Ibid. 42-44. [57] Psal. ciii, 30. [58] I Cor. xv, 54. [59] Hebr. xii, 6. [60] Psal. cxvii, 18.

ricors Dominus consolatur : *Loquimini, sacerdotes, ad cor Jerusalem, et consolamini eam: quia bibit de calice furoris Domini, et recipit a Domino duplicia peccata sua*[61]. Igitur si justus es, gaudere te convenit in adversis, ut probabilior fias. Quia si peccator es, similiter quia afflictus es gratulare. Propterea enim hic affligeris, ut a sordibus te diluas peccatorum, et in sæculo futuro consolationem invenias. Utrisque proderit cordis afflictio ; quia *Sacrificium Deo, spiritus contribulatus: cor contritum et humiliatum Deus non despicit*[62]. Nam peccator cum castigatur a Domino, si priores actus suos emendare noluerit, et in desperationem vitam suam adduxerit, si dixerit, Jam mihi nulla est venia, jam me oblitus est Dominus, jam omnis vita mea in perditione posita est; nullam requiem spero post mortem, si me meus factor causa hominis non despexisset, non me talibus pœnis conficeret: iste talis ipse sibi causa mortis efficitur: ultro se desperationis gladio perimit, deque eorum se numero esse consignat, quos propheta denuntiat, cum dicit : *Flagellasti eos, et non doluerunt: verberasti eos, et noluerunt percipere disciplinam*[63]. Sed tu, frater, a tali consortio omnibus modis, rogo, declina, et divinum judicium gratanter et dulciter suscipe. Dicit et ipse, *Judicia Domini dulciora super mel et favum*[64]. Nam et si amara castigatio videatur ad tempus, dulces fructus in posterum generat. Ista te castigatio a vitiis revocat, et ad virtutes instigat. Per hanc castigationem mors expellitur, et vita acquiritur. Castigatio ista caret pœnæ futuræ tristitia, et jucunditatem acquiret æternam. Castigatio ista superbiam reprimit, et humilitatem in qua requiescit Dominus, generat. Dicito et tu : *Bonum mihi quia humiliasti me, ut discam justificationes tuas*[65]. Quia si libenti animo hæc a me dicta perceperis et in Dei laudibus atque in gratiarum actione permanseris, et per singulas horas Deum benedixeris, senties te in spiritu cum Domino. Qui enim semper memor est Dei, semper erit cum eo. Ipse quoque dolores tui corporis mitigabit ; ipse ad tolerantiam animum tuum corroborabit ; et licet corpore repletus videaris ulceribus, mentem intrinsecus sanam et incolumem possidebis ; adjuvante Domino nostro Jesu Christo, qui vivit et regnat in sæcula sæculorum. Amen.

[61] Isa. XL, 2. [62] Psal. L, 18, 19. [63] Jerem. V, 3. [64] Psal. XVIII, 11. [65] Psal. CXVIII, 71.

# EJUSDEM S. PATRIS BASILII

## DE LAUDE SOLITARIÆ VITÆ.

Exstat inter Opera S. Petri Damiani, cap. 19 opusculi XI, quod inscribitur : *Dominus vobiscum*
Vide *Patrologiæ Latinæ* tom. CXLV, col. 246 D.

—

# SANCTI BASILII

CÆSAREÆ CAPPADOCIÆ EPISCOPI

## ADMONITIO AD FILIUM SPIRITUALEM.

Vide *Patrologiæ Latinæ* tom. CIII, col. 683.

## MONITUM.

Homilias tres sub Basilii nomine Græce ex codicibus Mosquensibus edidit Christianus Fridericus Matthæi in *Glossariis Græcis minoribus* (Mosquæ 1774, in-4). Prima, quæ inscribitur Περὶ τελειότητος βίου μοναχῶν, *De perfectione vitæ monasticæ*, non aliud est quam Basilii epistola ex recensione Garnerii ordine 22, eodem titulo insignita; quod præcedentes editores fugit, qui hanc homiliam omnino spuriam pronuntiarunt. Tertiam Basilii nomen ementiri nemo non videt. Secunda, quæ inscribitur: *De misericordia et judicio*, Basilio adjudicanda videtur, si testimonio Symeonis Logothethæ fides, cum ejus loca in Sermone 4 non semel exscripserit. (Cf. pagg. 490, 461 ed. Garnier.) EDIT.

# ΤΟΥ ΕΝ ΑΓΙΟΙΣ ΠΑΤΡΟΣ ΗΜΩΝ ΒΑΣΙΛΕΙΟΥ

ΑΡΧΙΕΠΙΣΚΟΠΟΥ ΚΑΙΣΑΡΕΙΑΣ ΚΑΠΠΑΔΟΚΙΑΣ,

## ΟΜΙΛΙΑ [25] ΠΕΡΙ ΤΕΛΕΙΟΤΗΤΟΣ ΒΙΟΥ ΜΟΝΑΧΩΝ.

# S. P. N. BASILII

CÆSAREÆ CAPPADOCIÆ ARCHIEPISCOPI

## HOMILIA DE PERFECTIONE VITÆ MONASTICÆ

Πολλῶν ὄντων τῶν ὑπὸ τῆς θεοπνεύστου Γραφῆς δηλουμένων, κ. τ. λ.

Cum multa sint per divinam Scripturam revelata, *etc., ut in epistola* 22.

(25) Ὁμιλία. Est hæc oratio quinquagesima codicis Bibliothecæ sanctissimæ Synodi in fol. n. XX. Scriptus est iste codex a Nicolao quodam, anno post Christum natum 997 in membranis.

## ΤΟΥ ΑΥΤΟΥ [26] ΠΕΡΙ ΕΛΕΘΥΣ ΚΑΙ ΚΡΙΣΕΩΣ [27].

EJUSDEM

## DE MISERICORDIA ET JUDICIO.

Πάτερ, εὐλόγησον.

Ὁ μὲν ἐπιλανθανόμενος τοῦ Θεοῦ, κοσμος, ἀδελφοί, ἀδικίᾳ (28) τῇ πρὸς τὸν πλησίον, καὶ ἀπανθρωπίᾳ (29) τῇ πρὸς τοὺς ἀδυνάτους κρατεῖται, καθάπερ ὁ θεῖος Ἀπόστολος λέγει, ὅτι Καθὼς οὐκ ἐδοκίμασαν τὸν Θεὸν ἔχειν ἐν ἐπιγνώσει,

Benedic, Pater,

Oblitus Dei mundus, fratres, nil nisi iniqua in proximum, et inhumana in impotentes sentit, ut divinus dicit Apostolus, quod *Sicut non probaverunt Deum habere in notitia, tradidit illos Deus in reprobum sensum, ut faciant ea quæ non conveniunt,*

(26) Τοῦ αὐτοῦ. Hæc est oratio quadragesima octava codicis ejusdem Bibliothecæ in fol. n. XXII, qui sæculo XI aut XII scriptus videtur. Judicavit hanc orationem ut ineditam Montefalconius in Bibl. Coislin. p. 117, cod. XLVIII, fol. 228, et p. 118 cod. L in fine. In editione certe Garnerii Parisina non potui reperire, nec ejus mentio fit in indice alphabetico operum Basilii Magni, qui est apud Fabr. Bibl. Græc. vol. VIII, p. 115, seqq.

(27) Καὶ κρίσεως. Κρίσις, quod tironum causa moneo, per totam orationem nihil nisi *justitiam* notat. Videtur autem huic orationi occasionem dedisse Matth. XXIII, 23, et Luc. XI, 42. Latine, ut puto, non inepte inscripseris hanc orationem. *De liberalitate et abstinentia.*

(28) Ἀδικίᾳ. Quæ opposita est κρίσει.

(29) Ἀπανθρωπίᾳ. Opponitur ἐλεημοσύνῃ.

*repletos omni iniquitate, malitia, avaritia, nequitia, plenos invidia, homicidio, contentione, dolo, malignitate, susurrones, detractores, Deo odibiles, contumeliosos, superbos, elatos, inventores malorum, parentibus non obedientes, insipientes, sine affectione, sine misericordia*[66]; quos ad pietatem revocans Deus, et abstinentiam a malis docet, et studium misericordiæ erga proximum, juxta doctrinam Isaiæ prophetæ de Dei persona dicentis: *Quiescite agere perverse, discite benefacere*[67]. Multa profecto protulit lex de non lædendo proximo præcepta, et de colenda misericordia et humanitate mandata. Quorum si quis alterutrum omiserit, non sufficiet alterum ad justificandum hominem. Non enim acceptabilis apud Deum beneficentia in egenos, quæ ex iniquis lucris fit; nec laudabilis qui ab iniquitate abstinet, nisi quoque fratribus de suis communicet. Scribitur enim de iniquis qui Deo nihilominus dona offerre student: *Hostiæ impiorum abominabiles Domino*[68]; et de misericordiam non agentibus: *Qui obturat aurem suam ad clamorem pauperis, et ipse clamabit, et non exaudietur*[69]. Qua de causa nobis consiliatur Proverbium: *Honora Dominum de justis laboribus tuis, et de primitiis æquarum frugum tuarum da ei*[70]. Quod si enim ex iniquitate et rapina Deo offerres, præstabilius foret nec talia possidere, nec ex istis offerre. Nam sanctum donum vota impetrabitur, uti scriptum est: *Vota justorum acceptabilia apud Deum*[71]. Et rursus si quid justo labore acquisieris, et Deo oblationes offerre nolueris, quibus alantur pauperes, rapinæ deputatur tibi, uti dictum est per prophetam Malachiam: *Primitiæ et decimæ vobiscum sunt.... et erit dissipatio in domibus vestris*[72]. Conjunctis igitur et misericordia simul et judicio, cum judicio possideas, et impendas in misericordiam, sicuti scriptum est: *Misericordiam et judicium custodi, et accede ad Deum tuum semper*[73]. Eleemosynam enim et æquitatem diligit Deus. Quamobrem accedit ad Deum, qui misericordiam custodit et justitiam. Restat ut hic quisque semetipsum probet, et rem familiarem dives attentius expendat de qua Deo dona oblaturus est: an pauperem oppresserit consideret, aut gravaverit debiliorem, aut sibi subjectos spoliaverit, libidinem pro justitia professus. Jubemur enim justum et æquum colere, etiam in servos. Noli vim adhibere quod potestate valeas, nec alios ea defraudari quod domineris; sed quia multa tibi

παρέδωκεν αὐτοὺς ὁ Θεὸς εἰς ἀδόκιμον νοῦν, ποιεῖν τὰ μὴ καθήκοντα, πεπληρωμένους πάσῃ ἀδικίᾳ, πονηρίᾳ (30), πλεονεξίᾳ, κακίᾳ, μεστοὺς φθόνου, φόνου, ἔριδος, δόλου, κακοηθείας, ψιθυριστάς, καταλάλους, θεοστυγεῖς, ὑβριστάς, ὑπερηφάνους, ἀλαζόνας, ἐφευρετὰς κακῶν, γονεῦσιν ἀπειθεῖς, ἀσυνέτους (31), ἀστόργους, ἀνελεήμονας· οὓς δὲ εἰς θεοσέβειαν ἐπανάγει Θεὸς, διδάσκει καὶ τὴν τῶν κακῶν (32) ἀπεχθῆ καὶ τὴν τοῦ ἐλέους πρὸς τὸν πλησίον ἐπιμέλειαν· ὥσπερ ὁ προφήτης ἐδίδαξεν Ἡσαΐας ἐκ προσώπου τοῦ Θεοῦ λέγων· Παύσασθε ἀπὸ τῶν πονηριῶν ὑμῶν, μάθετε καλὸν ποιεῖν. Καὶ εἶχεν ὁ νόμος πολλὰ μὲν προστάγματα περὶ τοῦ μὴ βλάπτειν τὸν πλησίον, ἐντολὰς δὲ καὶ (33) περὶ τοῦ φιλανθρωπεύεσθαι καὶ ἐλεεῖν. Εἰ γάρ τις τὸ ἕτερον τούτων καταλίποι, θάτερον οὐκ ἱκανὸν εἰς διόρθωσιν ἀνθρώπου (34). Οὔτε γὰρ ἐξ ἀδίκων κερδῶν εὐαρεστεῖται πρὸς τὸν δεόμενον δεκτὴ παρὰ τῷ Θεῷ, οὔτε ὁ τῶν ἀδικιῶν ἀπεχόμενος ἐπαινετὸς, εἰ μηδενὶ μεταδοίη τῶν ἑαυτοῦ. Περὶ μὲν γὰρ τῶν ἀδικούντων καὶ δῶρα Θεῷ προσφέρειν ἐπιχειρούντων γέγραπται· Θυσία ἀσεβῶν βδέλυγμα Κυρίῳ· περὶ δὲ τῶν μὴ ἐλεούντων· Ὁ φράσσων τὰ ὦτα αὐτοῦ τοῦ μὴ εἰσακοῦσαι πένητος, καὶ αὐτὸς ἐπικαλέσεται, καὶ οὐκ ἔσται ὁ ἐπακούων. Διὰ τοῦτο ἡ Παροιμία συμβουλεύει· Τίμα τὸν Κύριον ἀπὸ σῶν δικαίων πόνων, καὶ ἀπάρχου αὐτῷ ἀπὸ σῶν καρπῶν δικαιοσύνης. Εἰ γὰρ ἐξ ἀδικίας καὶ ἁρπαγῆς μέλλεις προσφέρειν τῷ Θεῷ, κάλλιον μήτε κτήσασθαι τὴν τοιαύτην κτῆσιν, μήτε προσφέρειν ἐξ αὐτῆς. Καθαρὸν γὰρ δῶρον ἀνοίσει τὴν εὐχὴν, ὡς γέγραπται· Εὐχαὶ κατευθυνόντων δικταὶ παρ' αὐτῷ. Καὶ πάλιν, εἰ κτήσεως ἐκ δικαίων πόνων μὴ προσφέρεις Θεῷ προσφοράς, ἀφ' ὧν τρέφονται πένητες, ἁρπαγὴ λογισθήσεταί σοι καθά φησι διὰ τοῦ προφήτου Μαλαχίου, ὅτι Αἱ ἀπαρχαὶ καὶ τὰ ἐπιδέκατα μεθ' ὑμῶν εἰσι, καὶ ἔσται ἡ διαρπαγὴ ἐν τοῖς οἴκοις ὑμῶν. Δεῖ τοίνυν, ἔλεον καὶ κρίσιν συγκεράσαντας ὑμᾶς, κτᾶσθαι μὲν μετὰ κρίσεως (35), ἀναλίσκειν δὲ εἰς ἔλεον, κατὰ τὸ γεγραμμένον· Ἔλεον καὶ κρίσιν φυλάσσου, καὶ ἔγγιζε πρὸς Θεόν σου διαπαντός. Ἐλεημοσύνην γὰρ καὶ κρίσιν ἀγαπᾷ ὁ Θεός. Διόπερ ἐγγίζει πρὸς Θεὸν ὁ τοῦ ἐλέους καὶ τῆς κρίσεως προνοούμενος. Λοιπὸν ἐνταῦθα ἐξεταζέτω τις ἑαυτὸν (36), καὶ σκοπείτω τοὺς ἰδίους πόρους ὁ πλούσιος, ἐξ ὧν ἀναφέρειν δῶρα μέλλει Θεῷ· μὴ τὸν πένητα κατεδυνάστευσε, μὴ τὸν ἀσθενέστερον ἐβιάσατο,

[66] Rom. I, 28 sqq. [67] Isa I, 16. [68] Prov. XV, 8; XXI, 27. [69] Prov. XXI, 13. [70] Prov. III, 9. [71] Prov. XV, 8. [72] Malach. III, 8-10. [73] Ose. XII, 6.

(30) Πονηρίᾳ. Loco laudato, πορνείᾳ, πονηρίᾳ.

(31) Ἀσυνέτους. Ibid. ἀσυνέτους, ἀσυνθέτους, ἀστόργους, ἀσπόνδους. Laudavit autem hunc locum propter vocabula ἀδικίᾳ, πλεονεξίᾳ, ἀσυνθέτους, ἀστόργους, ἀσπόνδους, ἀνελεήμονας. Nam reliqua hujus loci ad consilium Basilii et hujus orationis argumentum nihil faciunt.

(32) Τῶν κακῶν. Τῆς ἀδικίας, τῆς πλεονεξίας, τῆς ἁρπαγῆς.

(33) Ἐντολὰς δέ καί. Δέ quodammodo hoc loco durum videtur: excusari tamen potest, quia refertur ad μέν.

(34) Sequentia, Οὔτε etc., usque ad locum Malachiæ habet Sym. Metaphr. serm. 4, p. 490.

(35) Μετὰ κρίσεως. Μετὰ δικαιοσύνης.

(36) Hæc Symeon p. 390.

μὴ τὸν ὑποκείμενον αὐτῷ πεπλεονέκτηκεν, ἐξουσίᾳ χρώμενος ἀντὶ δικαιοσύνης. Τὸ δίκαιον γὰρ καὶ τὴν ἰσότητα κελευόμεθα φυλάττειν καὶ πρὸς τοὺς δούλους. Μὴ γάρ, ὅτι κρατεῖς, βιάζου, μηδ' ὅτι δύνασαι, πλεονέκτει· ἀλλ' ὅτι πάρεστί σοι τὰ τῆς ἐξουσίας, δεῖξον τὰ τῆς δικαιοσύνης. Οὐ γὰρ ἐν ᾧ μὴ δύνασαι, παρέξεις τὴν ἀπόδειξιν τῆς πρὸς τὸν Θεὸν ὑπακοῆς καὶ τοῦ φόβου, ἀλλ' ἐν ᾧ παραβῆναι δυνάμενος, οὐ παραβαίνεις. Εἰ δὲ, ἀφελόμενος τὰ τῶν πενήτων, πένησι δίδως, κάλλιον (37) ἦσθα μήτε ἁρπάζων, μήτε διδούς (38). Τί μολύνεις τὸν σαυτοῦ πλοῦτον, ἐπεισάγων αὐτῷ τὰ μὴ δίκαια κέρδη; Τί βδελυκτὴν ποιεῖς τὴν σαυτοῦ προσφορὰν ἐξ ἀδικίας, προσφέρειν ἐπιχειρῶν, ἐν ᾧ μέλλεις ἕτερον πτωχὸν ἐλεεῖν; Ἐκεῖνον ἐλέησον, ὃν ἀδικεῖς. Εἰς τοῦτον κατάχρησαι (39) τῇ φιλανθρωπίᾳ· τούτῳ χάρισαι, καὶ πληρώσεις ἔλεον μετὰ κρίσεως. Οὐ γὰρ κοινωνήσει πλεονεξίᾳ Θεὸς, οὐδὲ λῃστῶν καὶ ἁρπάγων κοινωνὸς ὁ Κύριος· οὐδὲ ὡς ἀδύνατος τρέφειν τοὺς πένητας, ἡμῖν κατέλιπεν αὐτούς· ἀλλὰ τὴν δικαίαν καὶ φιλάνθρωπον καρποφορίαν παρ' ἡμῶν ζητῶν, εἰς ἡμετέραν εὐεργεσίαν. Ἐλεημοσύνη ἐξ ἀδικίας οὐ γίνεται, οὐδὲ ἐκ κατάρας εὐλογία, οὐδὲ ἐκ δακρύων (40) εὐεργεσίαι. Λέγει ὁ Θεὸς τοῖς τὰ δάκρυα κινοῦσι τῶν ἀδικουμένων, ὅτι Ἃ ἐμίσουν, ἐποιεῖτε, ἐκαλύπτετε δάκρυσι τὸ θυσιαστήριόν μου, καὶ κλαυθμῷ καὶ στεναγμῷ. Ἐκ πόνων (41) ἐλέησον, καὶ μὴ θέλε ἀδικεῖν, προφασιζόμενος ἐξ ἀδικίας τῷ Θεῷ προσάγειν τὸν ἔλεον. Κενοδοξία τὰ τοιαῦτα, καὶ πρὸς τοὺς ἐξ ἀνθρώπων ἐπαίνους, οὐ πρὸς τὸν ἔπαινον τὸν ἐκ Θεοῦ ἐνορῶντα (42). Διὰ τοῦτο καλῶς ὁ Κύριος μὴ πρὸς τὸ θεαθῆναι, (43) φησὶν, ὑπὸ ἀνθρώπων. Ἐὰν γὰρ ὡς Θεοῦ τὴν ἐλεημοσύνην ὁρῶντος ποιῇς αὐτὴν, φυλάξῃ μὴ ποιεῖν αὐτὴν ἐκ πλεονεξίας, εἰδὼς, ὅτι τὸν ἐπόπτην Θεὸν οὐκ εὐφραίνεις. Οὕτως ἐλεημοσύνην ποιῶμεν, ἵνα ἀπολάβωμεν παρὰ Θεοῦ. Ἀποδίδωσι δὲ ὁ Θεὸς ἐκείνοις, οὓς ἐπαινεῖ· ἐπαινεῖ δὲ πλεονέκτην οὐδένα. Οὐκ ἔστι σοι δῶρα προσενεγκεῖν Θεῷ, ἐὰν λυπήσῃς τὸν ἀδελφόν. Ἐὰν προσφέρῃς, φησὶ, τὸ δῶρόν σου ἐπὶ τὸ θυσιαστήριον, κἀκεῖ μνησθῇς, ὅτι ὁ ἀδελφός σου ἔχει τι κατὰ σοῦ, ὕπαγε πρῶτον, διαλλάγηθι τῷ ἀδελφῷ σῷ, καὶ τότε ἐλθὼν πρόσφερε τὸ δῶρόν σου. Μέμνησο τοῦ τελώνου Ζακχαίου, ὃς, προθέμενος ἀποδοῦναι τετραπλάσιον, εἴ τι ἐσυκοφάντησεν, οὕτω τῶν ὑπολειπομένων χρημάτων τὰ ἡμίση πτωχοῖς ἀπεμέρισεν. Ἤδει γὰρ, ὅτι Χριστὸν ὑποδέξασθαι βούλεται, καὶ οὐκ ἄλλως ἀποδέξεται Χριστὸς τὰς εἰς τοὺς πτωχοὺς φιλοτιμήσεις, εἰ μὴ λυθεῖεν αἱ κατὰ τῶν ἀδικηθέντων πλεονεξίαι. Καὶ οὕτως ὁ Κύριος ἀπεδέξατο τοῦ Ζακχαίου τὴν ὀρθότητα, καὶ ἔφη· Σήμερον σωτηρία τῷ οἴκῳ τούτῳ ἐγένετο. Καὶ

licent, observa justitiam. Non enim in eo quod non poteris, apparebit tua in Deum pietas et veneratio; sed ex eo quod transgredi legem cum potueris, non transgrederis. Quod si ea pauperi largieris, quæ pauperibus fuerunt erepta, melius foret, si neque eripuisses, neque dedisses. Quid rem tuam inquinas iniquis eam lucris augendo? Quid abominationem facis tuam ex iniquitate oblationem, offerre studendo per misericordiam in alterum pauperem? Illius miserere, quem lædis. In illum te humanum præbe, illum fove, et ita misericordiam cum judicio observabis. Non communicabit Deus cum avaritia, nihil Domino cum prædonibus et raptoribus. Pauperes Deus nobis alendos commisit, non quasi fuisset ipse huic muneri impar, sed quod a nobis justitiæ et humanitatis fructus quærebat ad nostrum profectum. Non ex iniquitate fit eleemosyna, nec ex maledictis benedictio, neque e lacrymis beneficia. Dicit Deus illis qui lacrymas movent iniqua patientium: *Quæ oderam, vos fecistis; operiebatis lacrymis altare Domini, et fletu, et gemitu*[74]. **703** De opibus miserere per laborem quæsitis, et noli inique agere, misericordiam prætendens de iniquitate tua Deo offerendam. Vana enim hæc præsumptio, et ad laudem spectans quæ ab hominibus est, non ad eam quæ a Deo. Quamobrem egregie Dominus monet cavendum esse ne ab hominibus videamur[75]. Nam si eleemosynam facis ut a Deo cernaris, cavebis profecto ne eam ex rapina facias, pro certo habens quod ita Deo non placebis. Sic faciamus eleemosynam, ut a Deo accipiamus, Deus autem non dat nisi illis quos laudat, rapacem vero laudat neminem. Non est cur Deo dona offeras, si fratrem tuum contristeris. *Si offers*, inquit, *munus tuum ad altare, et ibi recordatus fueris quia frater tuus habet aliquid adversum te, recede prius et vade reconciliari fratri tuo, et tunc veniens offer munus tuum*[76]. Memento Zachæi publicani, qui quadruplum se redditurum promisit, si quid aliquem defraudavisset, et tunc dimidium reliquorum bonorum pauperibus erogavit[77]. Non enim fugiebat illum hæc Christo probanda esse, nec ante Christo probandas in pauperes erogationes, quam dimitterentur divitiæ in honeste paratæ. Atque ea ratione Deus Zachæi probitatem laudavit dicens: *Hodie salus domui huic facta est*[78]. Et hæc quidem ad eos qui misericordiam agunt, de justitia vero parum curant. Ad illos autem qui ab iniquitate abstinent, misericordiam vero negligunt, dicimus quod *Omnis arbor quæ non facit fructum bonum, excidetur et in ignem mittetur*[79], nec unquam talis arbor cœlesti

[74] Malach. II, 13. [75] Matth. VI, 1. [76] Matth. V, 23, 24. [77] Luc. XIX, 6 sqq. [78] ibid., 9. [79] Matth. III, 10.

(37) Κάλλιον. Saltem καλλίων scribendum, ut grammatica constet ratio.

(38) Hæc iterum Symeon, sed ordine mutato et contractius.

(39) Κατάχρησαι. Compositum pro simplici. Καταχράομαι vero in bonam partem etiam dici, notum est V. Æschin. Socrat. *Dialog.* I, § 13, et II, 34; Plato p. 686; Isocrat. *Paneg.* cap. 1; Philo p. 633.

(40) Ἐκ δακρύων. Τῶν ἠδικημένων.

(41) Ἐκ πόνων. Ἐκ τῶν διὰ πόνων πεπορισμένων.

(42) Ἐνορῶντα. Ἡγουν ἀφορῶντα.

(43) Μὴ πρὸς τὸ θεαθῆναι. Intellige ποιούσης τὴν ἐλεημοσύνην.

placebit agricolæ asserenti quod venit quærens fructum in ficulnea, et non invenit, et eam jussit succidi, ne terram occuparet [80]. Damnare quoque eum videtur Deus, qui pignus pauperi non reddiderit, illique gravia minatur. *Si clamaverit ad me* inquit, *qui pignus non recepit, exaudiam eum, quia misericors sum* [81]. Grave erat et iniquum relictas post messem spicas congregare, et remanentes colligere racemos, et decidentes sublegere olivas, sed pauperibus illa carpenda dimittebant [82]. Quod si autem tanta præcepta ad eos spectabant, qui sub lege erant, quid de Christi discipulis dicamus? Ad quos dominus: *Nisi abundaverit justitia vestra* inquit, *plus quam Scribarum et Pharisæorum, non intrabitis in regnum cœlorum* [83]. Quapropter non solum ex agris et reditibus, sed etiam ex operibus manuum levandos esse pauperes commemorat Apostolus: *Operemini*, inquit, *manibus vestris quod bonum est, ut habeatis unde tribuatis necessitatem patienti* [84]. Sequi eum cupienti suadet Dominus, ut substantiam omnem vendat, et det pauperibus, ipsumque ita sequatur [85]. Servis quidem suis et perfectis perfectam et absolutam eleemosynarum plenitudinem commendat, ut absoluto quod est per divitias ministerio, ad cultum rationis et spiritus transeant. A cæteris vero continuas de re sua largitiones et erogationes postulat, ut per illas divinæ misericordiæ imitatores inveniantur, humanitatem agentes, et liberalitatem, et benignitatem. Nam, *Date*, inquit, *et dabitur vobis* [86]. Per ista, et illos secum communicaturos denuntiat. Hi enim sunt, qui a dextris Domini stabunt, ad quos superveniens rex dicet: *Venite, benedicti Patris mei, possidete paratum vobis regnum a constitutione mundi. Esurivi enim, et dedistis mihi manducare: sitivi, et dedistis mihi bibere: nudus eram, et collegistis me, infirmus et in carcere eram, et venistis ad me.* Et cum justi mirabuntur, et dicent: Quando hæc fecimus in te, Domine? respondebit: *Amen, amen dico vobis, quandiu fecistis uni ex his fratribus meis minimis, mihi fecistis* [87]. Nam studium in sanctos, pietas est in Christum; et studiosus pauperum adjutor, cum Christo communicabit, non solum si largietur magna de magnis, sed etiam si de parvis in medium proferet, si nihil præter calicem aquæ frigidæ potum dederit discipulo in nomine discipuli [88]. Indigentia enim discipulorum, quæ mundo egestas, tibi verus divitiarum fons, dives. Quippe qui per eam Christi cooperator inveniris; milites Christi alis, et quidem libens, non coactus. Nam cœlestis rex tributa

A ταῦτα μὲν πρὸς τοὺς ἐλεημοσύνας ποιοῦντας, ἰσότητος δὲ μὴ προνοουμένους. Πρὸς δὲ τὸν ἀδικεῖν μὲν φυλαττόμενον, ἐλεεῖν δὲ ἀμελοῦντα, λέγομεν, ὅτι Πᾶν δένδρον μὴ ποιοῦν καρπὸν ἐκκόπτεται καὶ εἰς πῦρ βάλλεται, καὶ οὐδέποτε τὸ τοιοῦτο δένδρον ἀρέσει τῷ ἐπουρανίῳ γεωργῷ τῷ λέγοντι, ὅτι Ἦλθε ζητῶν καρπὸν ἐν τῇ συκῇ, καὶ οὐχ εὗρε, καὶ κελεύοντι αὐτὴν ἐκκόπτεσθαι, ἵνα μὴ καὶ τὸν τόπον κατασχολῇ (44). Κατεγνωσμένος δὲ παρὰ Θεῷ φαίνεται καὶ ὁ τὸ ἐνεχύρασμα τῷ πένητι μὴ ἀποδιδούς, καὶ ἀπειλὴ κατὰ τοῦ τοιούτου γίνεται· Ὅτι, φησί, κεκράξεται πρὸς με ὁ τὸ ἐνέχυρόν μὴ ἀπολαβών, καὶ ἐπακούσομαι αὐτοῦ. Ἐλεήμων γάρ εἰμι. Δεινὸν δὲ καὶ παράνομον ἦν καὶ τὸν θερισμὸν ἐπεκθερίζειν (45),

B καὶ τὸν ἀμπελῶνα ἐπανατρυγᾶν, καὶ τὸν ἐλαιῶνα καλαμᾶσθαι (46), ὅτι ταῦτα πτωχοῖς ἔδει καταλείπεσθαι. Εἰ δὲ ταῦτα τοῖς ἐν νόμῳ (47) προσετέτακτο, τί ἐροῦμεν περὶ τῶν ἐν Χριστῷ; πρὸς οὓς λέγει Κύριος· Ἐὰν μὴ περισσεύσῃ ὑμῶν ἡ δικαιοσύνη πλεῖον τῶν Γραμματέων καὶ τῶν Φαρισαίων, οὐ μὴ εἰσέλθητε εἰς τὴν βασιλείαν τῶν οὐρανῶν. Διὰ τοῦτο οὐ μόνον ἐξ ἀγρῶν καὶ προσόδων, ἀλλὰ καὶ ἐκ τῆς τῶν χειρῶν ἐργασίας μεταδιδόναι τοῖς μὴ ἔχουσιν ὁ Ἀπόστολος παραινεῖ· Ἐργαζόμενοι φησί, τὸ ἀγαθὸν ταῖς χερσὶν, ἵνα ἔχητε μεταδιδόναι τῷ χρείαν ἔχοντι. Τῷ δὲ ἀκολουθεῖν βουλομένῳ, καὶ πᾶσαν (48) πιπράσκειν τὴν οὐσίαν εἰς εὐεργεσίαν πενήτων ὁ Κύριος εἰσηγήσατο, καὶ οὕτως ἀκολουθεῖν αὐτῷ· τοῖς μὲν ἀκολουθηταῖς καὶ τελείοις τὸν ἀβρὸν καὶ τελείαν τῶν ἐλεημοσυνῶν πλήρωσιν ἐπιτάττων, ἵνα, πληρώσαντες τὴν διὰ χρημάτων λειτουργίαν, ἐπὶ τὴν διὰ λόγου καὶ πνεύματος μεταβῶσι· τοις δὲ λοιποῖς τὰς, ἐξ ὧν ἔχουσι, μεταδόσεις καὶ κοινωνίας διηνεκεῖς παραγγέλλων, ἵνα διὰ τούτων εὐρεθῶσι Θεοῦ φιλανθρωπίας μιμηταὶ, ἐλεοῦντές τε καὶ μεταδιδόντες καὶ χαριζόμενοι. Δίδοτε γὰρ, φησί, καὶ δοθήσεται ὑμῖν. Διὰ τούτων δὲ καὶ τὴν πρὸς ἑαυτὸν κοινωνίαν ἑαυτοῖς (49) ἐπηγγείλατο. Οὗτοι γάρ εἰσιν οἱ ἐκ δεξιῶν ἱστάμενοι τοῦ Κυρίου, πρὸς οὓς ἐρεῖ παραγενόμενος ὁ βασιλεύς· Δεῦτε, οἱ εὐλογημένοι τοῦ Πατρός μου, κληρονομήσατε τὴν ἡτοιμασμένην ὑμῖν βασιλείαν ἀπὸ καταβολῆς κόσμου. Ἐπείνασα γὰρ, καὶ ἐδώκατέ μοι φαγεῖν· ἐδίψησα, καὶ ἐποτίσατέ με· γυμνὸς ἤμην, καὶ περιεβάλετέ με· ξένος, καὶ συνηγάγετέ με· ἀσθενὴς

D καὶ ἐν φυλακῇ, καὶ ἤλθετε πρός μέ. Θαυμασὸν (50) δὲ τῶν δικαίων καὶ εἰπόντων· Πότε ταῦτα ἐποιήσαμεν εἰς σὲ, Κύριε; ἐρεῖ πρὸς αὐτούς· Ἀμὴν, ἀμὴν λέγω ὑμῖν, ἐφ' ὅσον ἐποιήσατε ἑνὶ τούτων τῶν ἀδελφῶν μου τῶν ἐλαχίστων, ἐμοὶ

[80] Luc. XIII, 7. [81] Exod. XXII, 27. [82] Deut. XXIV, 21, 22. [83] Matth. V, 20. [84] Ephes. IV, 28. [85] Matth. XIX, 21. [86] Luc. VI, 38. [87] Matth. XXV, 34-40. [88] Matth. X, 42.

(44) Κατασχολῇ. Loco laudato καταργεῖν, quod eodem redit. Occurrit autem istud vocabulum, quod in plerisque lexicis sine auctoritate laudatur, apud Basil. Magn. in Orat. 1 *in Hexaem.* p. 6 edit. Erasm.; apud Plutarch. in præfat. ad libellum *De placit. philosoph.*, et in *Opusc. myth.* Galei p. 158.

(45) Ἐπεκθερίζειν. Secundam messem facere.

(46) Καλαμᾶσθαι. Deut. XXIV, 20; Gregor. Naz. p. 23; Chrysost. *De sacerdotio*, p. 86 edit. Bengel.

(47) Τοῖς ἐν νόμῳ. Ἤγουν τοῖς Ἰουδαίοις.

(48) Καὶ πᾶσαν. Καί h. l. inservit intentioni. Mox εἰσηγήσατο est *suasit*.

(49) Ἑαυτοῖς. Ἡμῖν.

(50) Θαυμασόν. Malim θαυμασόντων.

ἐποιήσατε. Ἡ γὰρ εἰς τοὺς ἁγίους προθυμία εἰς Χριστόν ἐστιν εὐσέβεια, καὶ ὁ πρὸς τὸν πτωχὸν πρόθυμος ὑπηρέτης (51) εὑρίσκεται Χριστοῦ κοινωνός· οὐ μόνον, εἰ μεταδοίη τι μέγα ἔχων (52), ἀλλ' εἰ καὶ μικρὸν κεκτημένος, τοῦτο προσάγοι, καὶ εἰ ποτήριον ψυχρὸν μόνον ποτίσει τὸν μαθητὴν εἰς ὄνομα μαθητοῦ. Ἡ γὰρ τῶν μαθητῶν ἔνδεια κατὰ τὸν κόσμον ἀληθινοῦ σοι πλούτου πρόφασις (53), ὦ πλούσιε. Διὰ γὰρ τούτων εὑρίσκῃ Χριστοῦ συνέργος· στρατιώτας τρέφεις Χριστοῦ, καὶ τρέφεις ἑκών, οὐκ ἀναγκαζόμενος (54). Ὁ γὰρ οὐράνιος βασιλεὺς οὐκ ἐπαναγκάζει, οὐδὲ ἀπαιτεῖ τελίσματα (55), ἀλλὰ δέχεται τοὺς προθυμουμένους, ἵνα διδόντες λάβωσι, καὶ τιμήσαντες τιμηθῶσι, καὶ κοινωνήσαντες τῶν προσκαίρων (56), εἰς κοινωνίαν τῶν αἰωνίων κληθῶσι. Ταῦτα ἡμῖν ἐν παντὶ καιρῷ διὰ μνήμης ἔστω, καὶ πρὸ ὀφθαλμῶν τῆς ψυχῆς, ἵνα μὴ παραλίπωμεν τὸν ἐμπεσόντα καιρὸν, μηδὲ ὑπερθέμενοι τὸν παρόντα, ἕτερον ἀναμείνωμεν, μήποτε ἐν τῷ μένειν (57) καὶ ἀναβάλλεσθαι τῷ τέλει καταληφθῶμεν. Δῴη δὲ ὁ Κύριος ἐγκάρπους ἡμᾶς καὶ γρηγοροῦντας καὶ τῶν ἐντολῶν αὐτοῦ μεμνημένους εἰς τὴν ἀπάντησιν αὐτοῦ τὴν ἔνδοξον ἑτοίμους καὶ ἀνεμποδίστους εὑρεθῆναι, ἐν αὐτῷ τῷ Χριστῷ καὶ Θεῷ ἡμῶν, μεθ' οὗ τῷ Πατρὶ καὶ τῷ ἁγίῳ Πνεύματι δόξα, κράτος τιμή, νῦν καὶ ἀεί, καὶ εἰς τοὺς αἰῶνας τῶν αἰώνων. Ἀμήν.

A non exigit, nec imponit, sed libenter offerentes suscipit, ut dantes accipiant et colentes colantur, et peritura communicantes æternorum efficiantur participes. Quæ nos per omnia memoria teneamus, et ante oculos animæ, ne oblatam negligamus occasionem, et tempus præsens dimittentes aliud expectemus, ne morantes semper et de die in diem differentes mors improviso opprimat. Concedat Dominus ut fructibus bonis pleni, et vigiles, et mandatorum memores, in adventum ejus illustrem parati inveniamur et expediti, in ipso Christo et Deo nostro, quocum Patri et sancto Spiritui gloria, imperium, honos, nunc et semper, et in secula sæculorum. Amen.

(51) Ὑπηρέτης. Ἤγουν εὐεργέτης.

(52) Ἔχων. Ἔχων h. l. ex Græcismo eleganter redundat.

(53) Πρόφασις. Ἤγουν πορισμός.

(54) Οὐκ ἀναγκαζόμενος. Respicit morem civitatum, in quibus ditioribus hujusmodi λειτουργίαι imperabantur.

(55) Τελίσματα. Ἤγουν τέλη, φόρους, εἰσφοράς. Utitur hoc vocabulo Basilius in Epist. quæ legitur in Animadv. Hœschelii ad Chrysost. *contra Jud.*, p. 515.

(56) Τῶν προσκαίρων. Τοῖς πένησι.

(57) Ἐν τῷ μένειν. Ἤγουν ἐν τῷ μέλλειν.

---

# ΤΟΥ ΑΥΤΟΥ (58) ΟΜΙΛΙΑ ΠΑΡΑΜΥΘΗΤΙΚΗ ΑΣΘΕΝΟΥΝΤΙ (59)

EJUSDEM

# HOMILIA CONSOLATORIA AD ÆGROTUM.

Πάτερ, εὐλόγησον.

Ὁ (60) βίος τῶν ἀνθρώπων βραχὺς, καὶ ὀλιγοχρόνιος τῆς ἐπιμόχθου ζωῆς ἡ φαιδρότης, ἱστὸς (61) ἀράχνης, εὐδιάλυτος ἡ δόξα, ἡ φαντασία τοῦ βίου ὄναρ, ἀλλὰ μακαριωτάτη τῶν δικαίων ἡ ἄνεσις. Ἀπέραντός ἐστιν ἡ ἐν οὐρανοῖς ἀνάπαυσις, ἀμαράντου φιλοτίμου (62) τὰ δῶρα, εἰκότως. Οὗ γὰρ ἀναλλοίωτος ἡ φύσις, τούτου καὶ ἄπαυστος ἡ δόσις· Διὸ πρόσκαιρος μὲν αὐτῶν (63) ἐνθάδε ἡ πάλη· ἀίδιος δὲ ἡ μετὰ τῶν ἄθλων (64) ἐκεῖσε νίκη. Ἱδρῶμεν γὰρ ὡς ἐν παλαίστρᾳ τῷ βίῳ, ταῖς θλίψεσι παλαίοντες, καὶ πολλοὺς ἀνταγωνιστὰς ἔχει ἡ φύσις. Αἱ ἡδοναὶ τὸ στερρὸν ὑπεκλύουσιν (65) αἱ τρυφαὶ τὸ ἀνδρεῖον μετ-

B

Benedic, Pater,

Pauci dies hominum, brevis arumnosæ vitæ splendor, tela araneæ, instabilis opinio, imago vitæ somnium, sed beatissima justorum requies. Pax est in cœlis perpetua dono largitoris æterni, nec mirum. Cui enim immutabilis natura, huic et continua largitio. Quapropter temporale nobis hic certamen : æterna vero cum præmiis illic victoria. Desudamus enim ut in palæstra, in hac vita, miseriis oppressi, et cum multis homini colluctandum. Voluptates fortem emolliunt, deliciæ virilem effeminant, socordia nervos frangit, calumniatores contumelias serunt, adulatores insidias fingunt, metus

D

(58) Τοῦ αὐτοῦ. Hæc est oratio quadragesima septima ejusdem codicis. Est vero hæc oratio imprimis ἐπιδεικτικῶς scripta.

(59) Παραμυθητικὴ ἀσθενοῦντι. Hic index ferri quidem quodammodo potest : majorem tamen partem orationis consumpsit docendo, ὅτι ὁ βίος πολλῶν πόνων γέμει, καὶ ὅτι πορισμὸς μέγας ἡ εὐσέβεια μετὰ αὐταρκείας.

(60) Cum priori parte hujus orationis conferri debet Æschines Socrat. *Dialog.* III, § 7, p. 128, seqq. edit. Fischeri.

(61) Ἱστός. Sic leni spiritu contra grammaticorum regulam.

(62) Φιλοτίμου, Φιλότιμος h. l. de Deo, qui φιλοτίμως, h. e. studiose et liberaliter præmiis bonos afficit.

(63) Αὐτῶν. Aut δικαίων intelligitur, aut pro ἡμῶν.

(64) Μετὰ τῶν ἄθλων. *Cum præmiis*, nam si de certamine disceretur, legeretur μετὰ τοὺς ἄθλους, *post certamina*.

(65) Ὑπεκλύουσιν. Hoc compositum rarius occurrit : habet tamen Philo, p. 197 ; Heliodor., p. 184 ; Appollon. Alexandr., *Gramm.* lib. I, cap. 10, et lib. III, c. 10.

in desperationem abit, et tali procella continuo jactatur homo. Tædio enim sunt non miseriæ tantum vitæ, sed propter lugendam varietatem ea quoque, quæ jucunda videntur; et vitam transimus prope ærumnis et lacrymis plenam. Quod si scire libuerit, disce miserias vitæ. Seminatus est homo in utero, sed pressura seminationi præfuit. Descendit semen in destinatam sibi semitam; quæ exordia generationis si vel leviter consideremus, erubeamus oportet. Susceptum semen vertitur in sanguinem, sanguis addensatur in carnem, caro paulatim formatur, formata modo incomprehensibili animatur, animato convenientibus sibi alitur, exsilit fœtus loci angustiis compressus, indigne fert naturæ carcerem; sed venit tandem dies partus, solvuntur uteri claustra, patet exitus, dimittit vulva quem tenuerat. In vitam illapsus est ærumnarum athleta, auram haurit os nati, at quid postea? Prima vox, lacrymæ. Ab istis principiis, de omni vita pronunties licet. Allapsus est in terram infans, et non risit, sed vix allapsus statim dolore afficitur et lacrymatur. Sentiebat enim se in ærumnarum mare projectum esse. At ubi cum lacrymis creverit, et lactem invitus hauserit, fit ex infante puer, et parentes extimuit et familiares. Adolescentiam adeptus pædagogis traditur in disciplinam. En finis timori nullus. Pigritiæ indulsit, plagis cæsus est, vigilias suscepit; at doctrinam consecutus est, mire profecit, disciplinas exhausit, promeruit famam, omni eloquentiæ genere fulget, plenam habet legum scientiam, labentibus annis virorum ad ordinem accessit, militiæ se tradidit. Principium hic rursus majorum malorum. Reformidat magistratus, insidias suspicatur, lucro inservit, quærit, furit lucri causa, vigilat, litibus vivit implicatus, per rationarios codices peregrinatur, non vi tractus, sed libens famulatur, laborat supra vires, noctu curis conficitur, diu operi instat ut servus. Prodidit enim libertatem utilitatis amor. Deinde cum multa tulerit et subierit, honores adeptus est ad summum provectus est imperium, gentibus imperat, exercitibus præficitur, maxima laude floret, opibus abundat; at laboranti simul effluxit tempus, senectus dignitatibus obviavit; antequam divitiis frueretur, recedit raptus fato, et in ipso portu

A αλλάττουσιν (66), αἱ ἀθυμίαι τὸν τόνον ἐκνευρίζουσιν, αἱ συκοφαντίαι τὰς ὕβρεις καταχέουσιν, αἱ κολακεῖαι τὰς ἐπιβουλὰς προσπλάττουσιν, οἱ φόβοι εἰς ἀπόγνωσιν σκελίζουσι (67), καὶ ἐν τοιαύτῃ ζάλῃ χειμάζεται ἀπαύστως ἡ φύσις. Οὐδὲ γὰρ μόνον τὰ λυπηρὰ τοῦ βίου φορτικὰ, ἀλλὰ καὶ αὐτὰ τὰ δοκοῦντα ἡδέα τῇ μεταβολῇ ἀνιᾷ, καὶ σχεδὸν θλίψεων καὶ δακρύων μεστὸν ὁδεύομεν βίον (68), καί εἰ θέλεις γνῶναι, μάθε τὰ λυπηρὰ τοῦ βίου. Ἐσπάρη ὁ ἄνθρωπος ἐν τῇ μήτρᾳ, ἀλλὰ θλῖψις (69) τῇ σπορᾷ ἡγήσατο. Κατεβλήθη τὸ σπέρμα εἰς τὴν τῆς φύσεως αὔλακα· εἰ μόνον ἐνθυμηθῶμεν, ἐρυθριῶμεν τὰ προοίμια τῆς γενέσεως. Ἠλλοιώθη τὸ καταβληθὲν εἰς αἷμα, ἐπαχύνθη τὸ αἷμα εἰς σάρκα, ἐμορφώθη ἡ σὰρξ τῷ χρόνῳ, ἐψυχώθη τὸ μορφωθὲν ὑπὲρ λόγον,
B ἐτράφη ὁ ψυχωθεὶς τοῖς κατὰ φύσιν, σκιρτᾷ τὸ ἔμβρυον στενοχωρούμενον, δυσχεραίνει πρὸς τὸ τῆς φύσεως δεσμωτήριον· ἀλλ' ἦλθε μόλις ὁ χρόνος τοῦ τόκου, ἐλύθη τῶν ὠδίνων τὰ κλεῖθρα, ἀνεώχθησαν αἱ τῆς φύσεως θύραι, ἀπέλυσεν ἡ μήτρα, ὃν κατεῖχεν· ἐξωλίσθησεν εἰς τὸν βίον ὁ τῆς θλίψεως πύκτης, ἀνέπνευσε τὸν ἀέρα ἡ τῆς κτίσεως γλῶσσα, καὶ τί μετὰ τοῦτο; Πρώτη φωνὴ, ἔκλαυσεν. Ἀρκεῖ ἀπὸ τῶν προοιμίων γνῶναι τὸν βίον. Ἔπεσεν εἰς τὴν γῆν τὸ βρέφος, καὶ οὐκ ἐγέλασεν· ἀλλ' εὐθὺς πεσὸν, τῶν πόνων ἀντελάβετο καὶ κλαίει. Ἔγνω γὰρ, ὅτι εἰς τὴν τῶν θλίψεων ἐναυάγησε (70) θάλασσαν. Ἐτράφη μετὰ δακρύων, ἀπεγαλακτίσθη μὴ βουλόμενον, εἰς παῖδας τελεῖ (71), καὶ δέδοικε γονέας ἢ οἰκέτας. Μειρακίσκος ἐγένετο, καὶ παιδαγωγοῖς παρεδόθη εἰς
C λόγους (72). Ἴδε φόβος ἄνεσιν οὐκ ἔκων. Ἐῤῥαθύμησεν, ἐμαστίχθη, ἠγρύπνησεν, ἀλλ' ἐξέμαθε, προέκοψε κατάκρας, ἀπηρτίσθη ἐν λόγοις, ἐπεδείξατο εὐδοκίμησιν, διὰ πάσης ἰδέας λόγων ἀστράπτει, νομικῆς πεπλήρωται πείρας, εἰς ἄνδρας προέβη τῷ χρόνῳ, στρατείᾳ ἑαυτὸν ἐπέδωκεν. Ἀρχὴ πάλιν μειζόνων θλίψεων. Φοβεῖται ἄρχοντας, ὑφορᾶται ἐπιβουλὰς, προσήλωται τῷ κέρδει, ἐρευνᾷ, λυσσᾷ περὶ τὸ κέρδος, ἀγρυπνεῖ, ἐν ταῖς δίκαις ζῇ, ἐν λογοθεσίοις ἀποδημεῖ, μὴ ἑλκόμενος (73), ἀκολουθεῖ γὰρ ἄκων, κάμνει ὑπὲρ δύναμιν, ἐν ταῖς νυξὶ φροντίζει, ἐν ἡμέρᾳ παρέστηκεν, ὡς δοῦλος. Ἡ γὰρ χρεία τὴν ἐλευθερίαν ἐπώλησεν. Εἶτα μετὰ ταῦτα πολλάκις καμὼν καὶ ἀρέσας, τιμῶν ἠξιώθη, πρὸς ὕψος ἀρχῆς ἀνήχθη, ἐπιστατεῖ ἔθνεσι, στρα-

(66) Μεταλλάττουσιν. Hic in margine ab eadem manu γρ. μαλάττουσιν, quod vehementer placet.

(67) Σκελίζουσι. Ἤγουν ὀλισθαίνειν ποιοῦσι. Simplex pro composito ὑποσκελίζω, quod frequentius occurrit.

(68) Ὁδεύομεν βίον. Vitam transimus.

(69) Ἀλλὰ θλῖψις. Ἡ τῶν γονέων εἰς συνουσίαν οἰστρώδης καταφορὰ καὶ ἐπιθυμία.

(70) Ἐνανάγησε. Eleganter. Est vero omnis gratia hujus loci in delectu verborum, quæ et ἐναργῆ, et ἐνεργητικά sunt.

(71) Εἰς παῖδας τελεῖ. Ex infante fit puer.

(72) Εἰς λόγους. In disciplinam, ad erudiendum. Æschines l. I: Ὁπόταν δὲ εἰς τὴν ἑπταετίαν ἀφίκηται· κ. τ. λ. Liceat hic obiter quædam adjicere ad Æsch. *Dial*, II, § 10, ex Arsenii Monembasiæ archiepiscopi *Violeto* (Ἰωνιᾷ), cujus libelli codex

D ms. servatur in Bibl. Sanct. Synodi Mosquensi num. X, in fol. Ibi ergo anonymus sic: Τροφώνιος καὶ Ἀγαμήδης, ποιήσαντες ἐν Δελφοῖς ναὸν, ᾔτουν παρὰ Ἀπόλλωνος τὸν μισθόν. Ὁ δὲ αὐτοῖς ἔφη δώσειν τῇ ἑβδόμῃ ἡμέρᾳ· καὶ ταύτῃ ἀπέθανον. Ἔτι δὲ καὶ Κλέοβις καὶ Βίτων, Κυδέππης τῆς μητρὸς αὐτῶν εὐξαμένης τῇ Ἥρᾳ δοῦναι τοῖς παισὶν ὅπερ ἂν εἴη κάλλιστον, ὅτι ἑαυτοὺς ὑποζεύξαντες τὴν μητέρα εἰς τὸ ἱερὸν ἀνήγαγον, τὸν βίον παραχρῆμα πεπαύκασιν. Εἰς οὓς καὶ τοιόνδε τις ἐπίγραμμα πεποίηκεν·

Οἱ δὲ Βίτων Κλέοβίς τ' ἐνὶ σώμασιν οἰκείοισιν
Ζεύγλην ζευξάμενοι μητέρα ἣν ἀγέτην
Ἥρας εἰς ἱερὸν, λαοὶ δέ μιν ἐζήλωσαν
Οὕνεκ' ἐτίμησαν μητέρα τὴν σφετέρην.
Αὐτοῦ δ' εὐνηθέντε λίπον βίον ἐν νεότητι,
Ὡς τόδ' ἄριστον ἐὸν καὶ μακαριστότατον.

(73) Μὴ ἑλκόμενος. Malim μὴ ἑλόμενος.

τοπέδοις κελεύει, ὡς ὕπατος φιλοτιμεῖται, ἐσώρευσε πλοῦτον· ἀλλὰ συνέδραμε τοῖς καμάτοις ὁ χρόνος, καὶ συνέφθασε τῷ ἀξιώματι τὸ γῆρας, καὶ πρὶν ἡ ἀπολαῦσαι τοῦ πλούτου, ἀπῆλθεν ἁρπασθεὶς τοῦ βίου, καὶ ἐν αὐτῷ τῷ λιμένι ὑπέμεινε τὸ ναυάγιον. Συνακολουθεῖ γὰρ (74) ταῖς ματαίαις ἐλπίσι καταγελῶν τῶν βροτῶν ὁ θάνατος. Τοιοῦτος ὁ τῶν ἀνθρώπων βίος, ἄστατος θάλασσα, ἀὴρ ἀνώμαλος, ὄναρ ἀβέβαιον, ῥεῦμα παρατρέχον, καπνὸς διαχεόμενος, σκιὰ μεταπηδῶσα, πέλαγος ὑπὸ κυμάτων ἐνοχλούμενον· καὶ ἡ μὲν ζάλη φοβερὰ, ὁ δὲ πλοῦς ἐπισφαλὴς, οἱ δὲ ἐπιβάται νυστάζομεν. Φοβερὰ γὰρ καὶ ἀγρία ἡ τοῦ βίου θάλασσα, μάταιαι αἱ ἐλπίδες, ὡς καταιγίδες σπιλάζουσαι (75). Αἱ θλίψεις ὡς κύματα ὠρύονται, αἱ ἐπιβουλαὶ ὡς ὕφαλοι κρύπτονται πέτραι. οἱ ἐχθροὶ ὡς κύνες περικεχήνασιν (76), οἱ ἅρπαγες ὡς πειραταὶ ἐφεδρεύουσι, τὸ γῆρας ὡς χειμὼν ἐπέρχεται (77), ὁ θάνατος ὡς ναυάγιον ἐφίσταται. Εἶδες τὴν ζάλην, κυβέρνησόν σου τὸν χειμῶνα, βλέπε πῶς πλέεις, μὴ ὑπέραντλον (78) ποιήσῃς τὸ σαυτοῦ σκάφος, ἢ τῷ ἐξ ἀδικίας πλούτῳ, ἢ τῷ ἐκ παθῶν φόρτῳ· διὰ τοῦτο ὁ μακάριος Παῦλος ἀρτίως (79) βοᾷ. Ἔστι πορισμὸς μέγας ἡ εὐσέβεια. Πλοῦτος οὐράνιος, θησαυρὸς μυστηρίων, σοφίας πέλαγος, γνῶσις ἀληθείας, προσκύνησις τῆς ἀκτίστου Τριάδος, ἐσόπτρου τοῦ παρθενικοῦ μυστηρίου, πίστις ἀπολυπραγμόνητος, ὁμολογία ἔρευναν φεύγουσα, κήρυγμα ὅσιον, διὰ γλώσσης προσφερόμενον, δι' ἀκοῆς εἰσδυόμενον, ἐν ψυχῇ ῥιζούμενον, καὶ Τριάδος ἔλλαμψιν χαριζόμενον. Ἔστι πορισμὸν μέγας ἡ εὐσέβεια μετὰ αὐταρκείας. Οὐδὲν γὰρ αὐταρκείας πλουσιώτερον, βίος ἀπέριττος, ἀνάπαυσις ἀφροντιστος, πλοῦτος ἀνεπιβούλευτος, χρεία μετὰ ἀνέσεως, βάρος ἄνευ θλίψεως, ζωὴ ἀνενδεὴς, ἀπόλαυσις ἀνύβριστος. Οἱ αὐτάρκειαν ἀσκοῦντες φεύγουσι τὴν τοῦ πλούτου ζάλην. Πάντα γὰρ φοβεῖται ὁ πλούσιος· τὰς ἡμέρας, ὡς δικαστηρίων καιρούς· τὰς ἑσπέρας, ὡς λῃστῶν εὐκαιρίας· τὰς νύκτας, ὡς φρονтίδων μάστιγας· τοὺς ὄρθρους, ὡς κολάκων ἐφόδους. Καὶ οὐ μόνον καιρὸν, ἀλλὰ καὶ τόπον δέδοικε. Φρίττει λῃστῶν διορυγὰς, κλεπτῶν ἐπιβουλὰς, βιαστῶν συκοφαντίας, τῶν βιασθέντων (80) τὰς κατηγορίας, τῶν δυνατωτέρων τὰς διαρπαγὰς, τῶν οἰκετῶν τὰς κακουργίας, τῶν δηλατόρων τὰς περιεργίας (81), τῶν ἀναπραττόντων (82) τὴν ἀγνωμοσύνην, τῶν γειτόνων τὰς ἐνθυμήσεις, τῶν τοίχων τὴν σαθρότητα, τῶν οἰκιῶν τὰς κατάπτωσεις, τῶν βαρβάρων τὰς ἐφόδους, τῶν πολιτῶν τοὺς δόλους, τῶν δικαζόντων τὰς ἀποφάσεις,

A evertitur navis. Spes vanas comes sequitur mors, et homines ludibrio habet. Hæc est hominum vita, mare turbidum, instabilis aer, somnium inconstans, præceps amnis, fumus evanescens, recedens umbra, pelagus fluctibus agitatus; procella profecto horrenda, navigium vero fragile, et nautæ nos dormimus. Terribilis enim et atrox vitæ pelagus, vanæ spes, ut procella, nos petris affligunt; pressuræ, tanquam fluctus, mugiunt; insidiæ, tanquam scopuli, latent; inimici, tanquam canes, inhiant; mors, tanquam naufragium, instat. Cognoscis tempestatem, dirige procellam, considera quomodo navigas, ne cymbam graviori onere obruas, aut iniquis divitiis, aut cupiditatum operibus; quapropter clamat beatus Paulus congruenter: *Est quæstus* B *magnus pietas*[89]. Donum cœleste, thesaurus mysteriorum, sapientiæ oceanus, fides quieta, confessio ab omni sollicita disquisitione abhorrens, sancta prædicatio, per linguam prolata, per aures admissa, animæ inserta, Trinitatis illuminationem afferens. *Est quæstus magnus pietas cum sufficientia.* Nihil enim sufficientia ditius, vita per omnia abundans, pax tranquilla, bonum nemini invisum, utilitas perpetua, pondus sine pressura, dies sine indigentia, lætitia sine arrogantia. Qui sufficientiam exercent, effugiunt divitiarum tempestatem. Nam omnia pertimet dives: dies, quia litium tempus; vespertinum, quia opportunum latronibus; noctes, quia curis sollicitæ; auroram, quia adulatoribus celebratur. Nec tempora tantum, sed et loca metuit. Horret la- C tronum impetus, furum insidias, malignorum calumnias, læsorum crimina, potentium rapinas, famulorum nequitiam, delatorum astutiam, exactorum insaniam, vicinorum consilia, murorum vetustatem, domorum ruinas, barbarorum incursus, civium dolos, judicium sententias, jacturam bonorum quæ habuerit, possessorum amissionem. Homo, dic mihi, si tanta hiems divitiarum ubi ver lætitiæ? *Est quæstus magnus pietas cum sufficientia.* Non præsenti vita circumscribitur, inquit. Æterna enim possessio, nam sumptibus impendentis non comparatur. Dic, Paule, *Nihil intulimus in hunc mundum*[90]. Sufficit hæc parilis nascentium nuditas ad redarguendos, qui ex vitæ conditionibus inæqualibus oritur, fastum. *Nihil intulimus in mundum;* nudi ex D utero matris sumus egressi. Nihil habens vitam ingressus es, avare: non aurum, ex terra enim eruitur; non argentum, quod tecum non seminatum est; non vestimenta, nam hæc ad artem textoriam spe-

[89] I Tim. VI, 6. [90] ibid. 7.

(74) Συνακολουθεῖ γὰρ. Hic in margine codicis σημ., i. e. σημείωσαι. Et est profecto dignus hic locus, qui attente legatur. Equidem certe ὑπερενθουσιῶν hæc relegi.

(75) Ὡς καταιγίδες σπιλάζουσαι. Quæ non tanquam procella allidunt et affligunt petris.

(76) Περικεχήνασιν. Rictu aperto minantur.

(77) Ἐπέρχεται. Hoc vero vocabulum reliquis ἐνεργείᾳ multo est inferius. Malum ἐπέπεσεν, ἐπέστη, aut aliud quid tale, *tanquam tempestas ingruit.*

(78) Ὑπέραντλον. Ὑπέρπλεων.

(79) Ἀρτίως. Εὐστόχοις, εὐεπηβόλως, εὐκαίρως.

(80) Τῶν βιασθέντων. Ὑπ' αὐτοῦ.

(81) Τὰς περιεργίας. Delatorum malignam curam in fingendis criminibus.

(82) Ἀναπραττόντων. Exactorum. De his alibi dicitur etiam πικρία, ἀπανθρωπία.

in desperationem abit, et tali procella continuo jactatur homo. Tædio enim sunt non miseriæ tantum vitæ, sed propter lugendam varietatem ea quoque, quæ jucunda videntur; et vitam transimus prope ærumnis et lacrymis plenam. Quod si scire libuerit, disce miserias vitæ. Seminatus est homo in utero, sed pressura seminationi præfuit. Descendit semen in destinatam sibi semitam; quæ exordia generationis si vel leviter consideremus, erubeamus oportet. Susceptum semen vertitur in sanguinem, sanguis addensatur in carnem, caro paulatim formatur, formata modo incomprehensibili animatur, animato convenientibus sibi alitur, exsilit fœtus loci angustiis compressus, indigne fert naturæ carcerem: sed venit tandem dies partus, solvuntur uteri claustra, pat t exitus, dimittit vulva quem tenuerat. In vitam illapsus est ærumnarum athleta, auram haurit os nati, at quid postea? Prima vox, lacrymæ. Ab istis principiis, de omni vita pronunties licet. Allapsus est in terram infans, et non risit, sed vix allapsus statim dolore afficitur et lacrymatur. Sentiebat enim se in ærumnarum mare projectum esse. At ubi cum lacrymis creverit, et lactem invitus hauserit, fit ex infante puer, et parentes extimuit et familiares. Adolescentiam adeptus pædagogis traditur in disciplinam. En finis timori nullus. Pigritiæ indulsit, plagis cæsus est, vigilias suscepit; at doctrinam consecutus est, mire profecit, disciplinas exhausit, promeruit famam, omni eloquentiæ genere fulget, plenam habet legum scientiam, labentibus annis virorum ad ordinem accessit, militiæ se tradidit. Principium hic rursus majorum malorum. Reformidat magistratus, insidias suspicatur, lucro inservit, quærit furit lucri causa, vigilat, litibus vivit implicatus, per rationarios codices peregrinatur, non vi tractus sed libens famulatur, laborat supra vires, noct. curis conficitur, diu operi instat ut servus. Prodi. enim libertatem utilitatis amor. Deinde cum mul tulerit et subierit, honores adeptus est ad summ. provectus est imperium, gentibus imperat, exe citibus præficitur, maxima laude floret, op abundat; at laboranti simul effluxit tempus. nectus dignitatibus obviavit; antequam d fruereturr, recedit raptus fate, et in ipso

(66) Μεταλλάττουσιν. Hic in margine ab manu γρ. μαλάττουσιν, quod vehementer

(67) Σκελίζουσι. Ἤγουν ὀλισθαίνειν ποιοῦσ plex pro composito ὑποσκελίζω, quod fre occurrit.

(68) Ὀδεύομεν βίον. Vitam transimus.

(69) Ἀλλὰ θλῖψις. Ἡ τῶν γονέων εἰς οἰστρώδης καταφορὰ καὶ ἐπιθυμία.

(70) Ἐναναγήσε. Eleganter. Est v gratia hujus loci in delectu verborum. ἀργή, et ἐνεργητικά sunt.

(71) Εἰς παῖδας τελεῖ. Ex infante fit p

(72) Εἰς λόγους. In disciplinam, ad Æschines l. I: Ὁποταν δὲ εἰς τὴν ἱκηται· κ. τ. λ. Liceat hic obiter quæ ad Æsch. *Dial*, II. § 10, ex Arseni archiepiscopi *Violeto* (Ἰωνιᾳ), cujus

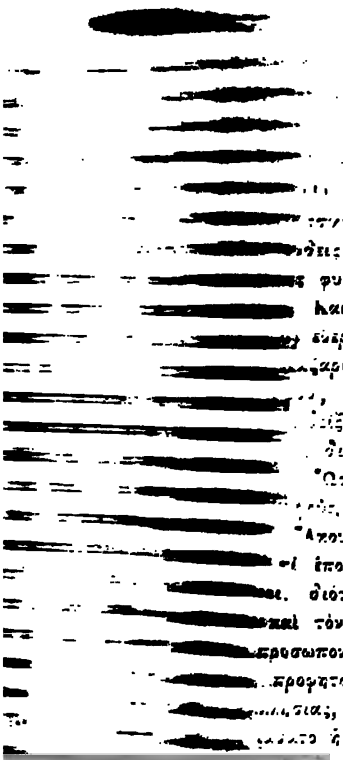

[illegible] A mantem: *Populc meus, quid feci tibi, aut quid molestus fui tibi? Responde mihi.... Quia misi ante faciem tuam Moysem et Aaron et Mariam* [98]. Moyses legem significabat, Aaron prophetas, et Maria Ecclesiam, quam læserant idololatriæ sordes, quam restituit misericordia sua Verbum caro factum. Quapropter Ecclesia uti Maria a spirituali Pharaone liberata, a diabolo, et a dæmonum servitute, cum videt veterem hominem Ægyptii ad normam baptisterii aquis submersum, arripit tympanum gratiæ, et ad lignum crucis chordas virtutum accommodans, fidibus prætentatis, clamat: *Cantemus Domino; gloriose enim magnificatus est* [99]. Descendit de cœlo, et a Patre non recedit, in antro partus est, et thronum suum non dereliquit; in præsepio reclinatus est, et Patris sinum non deseruit; ex virgine factus est caro, et prout Deus sine patre remansit; descendit, et e supernis non digressus est; ascendit, et Trinitati nulla accessio facta; formam servi accepit, et cum Patre ex æquo semper cultus est; sed est Patris Verbum, et imago, et splendor, et character: Verbum, nunquam enim ratione caret; imago, non cerata tabula, sed conforme sigillum; splendor, lux enim soli coæterna; character, nam qui conspicit Filium, conspicit et Patrem. Ipsi gloria et imperium cum unigenito Filio et vivificante Spiritu, nunc et semper, et in sæcula sæculorum. Amen.

[illegible] τὸ τύμπανον τῆς εὐχαριστίας, καὶ ἐναρμόσασα τῷ ξύλῳ τοῦ σταυροῦ τὰς [illegible] Ἄσωμεν (9) τῷ Κυρίῳ· ἐνδόξως γὰρ δεδόξασται. Ἐξ οὐρανοῦ κατῆλθε, καὶ [illegible] ἐτέχθη, καὶ τὸν θρόνον οὐκ ἐγύμνωσε· ἐν φάτνῃ ἀνεκλίθη, καὶ τοὺς πατρι[illegible] σαρκωθεὶς ἐγεννήθη, καὶ ἔμεινεν, ὡς Θεός, ἀπάτωρ· κατέβη, καὶ τῶν ἄνω [illegible] προσθήκην οὐκ ἐποίησεν· ἐν μορφῇ δούλου ἐφάνη, καὶ τὸ πρὸς τὸν Πατέρα [illegible] Λόγος καὶ εἰκών, καὶ ἀπαύγασμα, καὶ χαρακτήρ. Λόγος, οὐδέποτε γὰρ τοῦ νοῦ [illegible] ἀλλὰ σφραγὶς ἰσότυπος· ἀπαύγασμα, συναίδιον γὰρ τὸ φῶς τῶ ἡλίῳ· χαρα[illegible] τὸν Πατέρα. Αὐτῷ ἡ δόξα καὶ τὸ κράτος σὺν τῷ μονογενεῖ αὐτοῦ Υἱῷ καὶ τῷ [illegible] καὶ εἰς τοὺς αἰῶνας τῶν αἰώνων· Ἀμήν.

[illegible] xv, 1.

[illegible] Nec enim du[illegible] [illegible]inth. xii, 4.

[illegible] fit probabile, hanc [illegible] post prælectam perico[illegible] Tres autem de hoc ar[illegible] Græca prælectas fuisse [illegible] 23, Marc. i, 29-34, et [illegible] Lectionariorum, seu [illegible]ocant, didici.

[illegible], medicorum more [illegible]titare ad ægrotantes, περι[illegible]

[illegible]ganter, ἐν ἀκαρεῖ ἐθαυμα[illegible] [illegible]sequebatur. Habet autem [illegible]steritatis quidem notionem semper, haud raro tamen negligentiæ etiam. Exempla in promptu sunt. V. Heliodor., p. 1, 114, 198; Cinnamum, p. 55, 212; Zosimum, p. 241.

(4) Πόνους.... ἐλεῶν. Multa fuerat perpessa, nec erat medicus qui ejus misericordiam caperet, aut opitulari posset. De ἀνάλωσε autem quod sine augmento legitur, v. interpp. ad Thucyd. ed. Ducker., p. 397 et 543.

(5) Ἐλύθη. Malim καὶ ἐλύθη.

(6) Ἐν ταυτῷ. Nescio an ἐν ταυτῷ hoc loco recte dicatur. Consule evangelistas.

(7) Ἐν ἑτέροις. Forte ἐν ἑκατέροις.

(8) Ὥσπερ γάρ. Istud ὥσπερ in iis, quæ sequuntur, nihil habet, ad quod referri possit.

(9) Ἄσωμερ τῷ Κυρίῳ. Vide Exod. xv, 1, 20, ex quo loco hæc allegoria petita est.

ctant; non domus, quas elaboraverunt divitiæ, et manus ædificaverunt; non dignitates, nisi forte quæ ad Dei imaginem; non potestatem, quam tempus destruit et metit mors. Nudus in mundum venisti, utinam et a peccatis nudus de vita recedas! *Nihil intulimus* in vitam, *haud dubium quod nec auferre quid possumus*[91]. Quid, Paule, nihil de vita auferemus? Nihil profecto, nisi virtutes, quas gesserimus. Auferemus sapientiam si illa floruerimus. Auferemus eleemosynas, si illis abundaverimus. Istæ animam commendant, vitam quasi hamo capiunt. Hic manent divitiæ, aurum rapitur, metitur argentum, alienantur prædia, obruitur fama, cessat potestas, exstinguitur metus. Nam dissoluta vitæ scena, dissolvitur simul et scenæ apparatus. Quid igitur? *Habentes alimenta, et quibus tegamur, contenti simus*[92]. Redundantia effugio, tanquam inutilia; et quæro necessarium, tanquam crimini nulli obnoxium. Ibi nudus apparebit dives; quod si virtutes habuerit, dives quoque ibi; quod si vero in his nudus, erit in æternum pauper. Nihil enim probata paupertate ditius. Petrus pauper[92*]; sed morti prædam eripuit. Joannes pauper; et claudi pedes restituit. Philippus pauper; conspexit tamen in Filio Patrem[93]. Matthæus pauper; nam cum rapina divitias exuerat[94]. Thomas pauper; at manus in thesaurum summum misit, in latus Domini[95]. Paulus pauper; sed in paradisum raptus est[96]. Dominus pauper secundum carnem, divinitate vero ditissimus. Ecce enim hodie profudit divitias sanationis, socrum Petri a morbo liberavit, tactu fugavit febrem. Laborantem excitavit, nulla exploratione facta, nullo apparente remedio[97]. Multa fuerat perpessa, at nemo illius misertus erat. Hic astat solus rerum omnium moderator, et sedata est corporis tempestas. Observa prodigium. Tres eadem ratione curavit, viros duos et feminam: Lazarum, filium viduæ et filiam Jairi, et quare, exaudi. Mirus est hic sermo, ut probet ipsum esse et legis et gratiæ dominum, hac de causa similem in utrisque observat imaginem. Ita enim ibi tres statuerat populo duces: Moysem et Aaron et Mariam. Audi eum per prophetas cla-

A τὸ μετὰ τὸ σχεῖν ἀπολέσαι, τὴν μετὰ τὴν κτῆσιν ἀφαίρεσιν. Ἄνθρωπε, εἰ τοσοῦτος ὁ χειμὼν τῆς κτήσεως, ποῦ τὸ ἔαρ τῆς ἀπολαύσεως; Ἔστι πορισμὸς μέγας ἡ εὐσέβεια μετὴ αὐταρκείας. Οὐ τῷ παρόντι συγκαταλλείεται βίῳ, φησίν. Ἀθάνατος γάρ ἐστιν ἡ κτῆσις, πλούτῳ δαπανωμένῳ (83) γὰρ οὐχ ἁλίσκεται. Εἰπέ, ὦ Παῦλε, Οὐδὲν εἰσηνέγκαμεν εἰς τὸν κόσμον. Ἀρκεῖ ἡ ἱστορία τῆς εἰσόδου (84) διῶξαι (85) τὴν ἀνωμαλίαν τοῦ τύφου τῆς πολιτείας. Οὐδὲν εἰσηνέγκαμεν εἰς τὸν κόσμον· γυμνοὶ τῆς μητρῴας γαστρὸς ἐξήλθομεν. Οὐδὲν εἰσῆλθες ἔχων, πλεονέκτα· οὐ χρυσόν· ἐν γῇ γὰρ μεταλλεύεται· σὺκ ἄργυρον· οὐ γὰρ συνεσπάρη· σὺκ ἐσθῆτα· τέχνης γὰρ ὑφαντικῆς ἐπίνοια· οὐ κτήματα, ἅπερ ἐφιλέργησε πλοῦτος, καὶ ὠκοδόμησαν χεῖ-

B ρες· οὐκ ἀξίωμα, εἰ μὴ μόνον τὸ κατ' εἰκόνα (86). οὐ δυναστείαν, ἣν φθείρει χρόνος, καὶ θερίζει θάνατος. Γυμνὸς εἰς τὸν κόσμον εἰσῆλθες, εἶθε καὶ γυμνὸς ἁμαρτημάτων ἐξέλθοις τοῦ βίου! Οὐδὲν εἰσηνέγκαμεν εἰς τὸν βίον, ἀλλ' οὐδὲ ἐξενεγκεῖν τι δυνάμεθα. Καὶ οὐδέν, ὦ Παῦλε, τῶν τοῦ βίου ἐκφέρομεν; Τῶν τοῦ βίου οὐδέν, εἰ μὴ μόνον ἀρετάς, εἰ ἐπράξαμεν. Ἐκφέρομεν σωφροσύνην (87), εἰ ἠνθήσαμεν (88). Ἐκφέρομεν ἐλεημοσύνην, εἰ ἐπλουτήσαμεν (89). Αὗται ψυχῆς συνήγοροι (90), βίου ἄγκιστρα (91). Ἐνταῦθα πλοῦτος ἀπομένει, ἁρπάζεται χρυσὸς, μερίζεται (92) ἄργυρος, πιπράσκεται κτήματα, ληθαργεῖται (93) δόξα, παύεται δυναστεία, σβέννυται φόβος (94). Τῇ γὰρ σκηνῇ τοῦ βίου συν-

C διαλύεται (95) τὸ σχῆμα (96)· Τί οὖν, Ἔχοντες διατροφὰς καὶ σκεπάσματα, τούτοις ἀρκεσθησόμεθα. Φεύγω τὸ περιττὸν, ὡς ἄχρηστον, καὶ ζητῶ τὸ ἀναγκαῖον, ὡς ἀκατηγόρητον. Ἔστηκεν ἐκεῖ γυμνὸς ὁ πλούσιος, εἰ μὲν ἔχει ἀρετὰς, κἀκεῖ πλούσιος· εἰ δὲ τούτων γυμνὸς, πένης αἰώνιος· Οὐδὲν γὰρ τῆς ἐναρέτου πενίας πλουσιώτερον. Πέτρος πένης· ἀλλ' ἐσκύλευσε (97) θάνατον. Ἰωάννης πένης· ἀλλ' χωλοῦ ἀνώρθωσε πόδας. Φίλιππος πένης· ἀλλ' εἶδεν ἐν τῷ Υἱῷ τὸν Πατέρα· Ματθαῖος πένης· ἀπεδύσατο γὰρ μετὰ τῆς ἁρπαγῆς τὸν πλοῦτον. Θωμᾶς πένης· ἀλλ' ὤρυξε θησαυρὸν ἀνειλὶπῃ τὴν πλευρὰν τοῦ Δεσπότου. Παῦλος πένης· ἀλλὰ τοῦ παραδείσου

[91] I Tim. VI, 7. [92] ibid. 8 [92*] Act. III, 6. [93] Joan. XIV, 9. [94] Luc. V, 27, 28. [95] Joan. XX, 27. [96] II Cor. XII, 4. [97] Luc. IV, 38, 39.

(83) Πλούτῳ δαπανωμένῳ. Nec enim divitiis, quæ vanæ et fluxæ sunt, comparatur.

(84) Τῆς εἰσόδου. Εἰς τὸν βίον.

(85) Διῶξαι. Ἤγουν ἐκδιῶξαι. Sic plane Xenoph. in *Agesilao*, cap. 3, § 1, Πάντα αἰσχρὰ ἐδίωκεν· ad quem locum vide Bachium, et Fischerum in Præf. ad Anacr., p. 14, 15.

(86) Κατ' εἰκόνα. Θεοῦ.

(87) Σωφροσύνην. In hac parte oratio non plena videtur. Plures certe virtutes memorare poterat.

(88) Εἰ ἠνθήσαμεν. Si in juventute eam exercuimus nisi ἠσκήσαμεν legendum est.

(89) Εἰ ἐπλουτήσαμεν. Ταῖς εἰς τοὺς πτωχοὺς εὐεργεσίαις.

(90) Συνήγοροι. Συνήγοροι utique ferri potest. Non inepte tamen, ut videtur, conjicere quis possit συνοδοιπόροι.

(91) Βίου ἄγκιστρα. Hoc vere durius, nec sine D quadam obscuritatis reprehensione dixit. Interpretor ergo, βίου αἰωνίου ἄγκιστρα, h. e.; αἳς (ἀρεταῖς) βίος αἰώνιος ἁλίσκεται καὶ ἀγκιστρεύεται. Alias potuisset dicere, ἔπαθλα, πλεονεκτήματα, λείμματα, ἐφόδια.

(92) Μερίζεται. Ἤγουν διαμερίζεται.

(93) Ληθαργεῖται. Eleganter, pro καταπαύεται. *Sopitur, obruitur.*

(94) Φόβος. Ὁ τῶν ὑπηκόων καὶ ἀρχομένων καὶ ταπεινῶν πρὸς ἡμᾶς.

(95) Συνδιαλύεται. Συγκαταστρέφεται.

(96) Τὸ σχῆμα. Τὸ ἀξίωμα.

(97) Ἐσκύλευσε. Spoliis exuit mortem. Ni fallor, respicit ad Act. III, 6, ubi etiam de Joanne Σκυλεύειν θάνατον tamen convenientius dicitur de Christo, de Elia et Elisæo, qui mortuos in vitam revocarunt.

γένους κληρονόμος (98). Ὁ Δεσπότης κατὰ σάρκα πένης· θεότητι γὰρ πλούσιος ἄμετρος. Ἰδοὺ γὰρ σήμερον (99) ἐξέχεε τὸν τῆς ἑκάστης πλοῦτον, τὴν πενθερὰν Πέτρου νόσου ἀπήλλαξε, τῇ ἁφῇ τὸν πυρετὸν ἐφυγάδευσεν. Ἤγειρε, μὴ περιοδεύσας (1), τὴν καμνουσαν· ὕλη (2) οὐκ ἐφαίνετο, καὶ ἴασις ἐσχεδιάζετο (3). Πόνους πλουσίους ἀνάλωσε, καὶ οὐδεὶς ὁ ἐλεῶν (4). Ἐνταῦθα δὲ μόνον ἐπέστη ὁ τῆς φύσεως ἰατρός, ἐλύθη (5) τοῦ σώματος ὁ χειμών. Καὶ βλέπε μοι τὸ θαυμαστόν. Τρεῖς ἐν ταυτῷ (6) ἐθεράπευσε, δύο ἄνδρας καὶ μίαν γυναῖκα, τὸν Λάζαρον, τὸν τῆς χήρας υἱόν, τὴν θυγατέρα Ἰαείρου, καὶ διά τί ἄκουε· ἀπόῤῥητος γὰρ ὁ λόγος. Ἵνα δείξῃ, ὅτι αὐτός ἐστι νόμου καὶ χάριτος Δεσπότης, διὰ τοῦτο τὴν ὁμοίαν ἐν ἑτέροις (7) σώζει εἰκόνα. Ὥσπερ γὰρ (8) ἐκεῖ τρεῖς ἐπέστησε τῷ λαῷ δημαγωγούς, τὸν Μωσέα, τὸν Ἀαρὼν καὶ τὴν Μαριάμ. Ἄκουε αὐτοῦ ἐν προφήταις βοῶντος· Λαός μου, τί ἐποίησά σοι, ἢ τί ἐδίκησά σε, ἀποκρίθητί μοι, διότι ἀπέστειλα πρὸ προσώπου σου τὸν Μωσῆν καὶ τὸν Ἀαρὼν καὶ τὴν Μαριάμ; Τὸν Μωσέα εἰς πρόσωπον τοῦ νόμου· τὸν Ἀαρὼν εἰς πρόσωπον τῶν προφητῶν, καὶ τὴν Μαριὰμ εἰς πρόσωπον τῆς Ἐκκλησίας, ἣν ἐπήρωσε τῶν εἰδώλων ἡ ἀκαθαρσία, καὶ ἰάσατο ἡ τοῦ σαρκωθέντος φιλανθρωπία. Διὰ τοῦτο ἡ Ἐκκλησία, καθάπερ Μαριὰμ, ἐλευθερωθεῖσα τοῦ νοητοῦ Φαραὼ, τοῦ διαβόλου, καὶ τῆς τῶν δαιμόνων καταδυναστείας, καθάπερ Αἴγυπτος ὁρῶσα ὑπὸ τὸ πέλαγος τῆς κολυμβήθρας τὸν παλαιὸν ἄνθρωπον πνιγέντα, λαβοῦσα τὸ τύμπανον τῆς εὐχαριστίας, καὶ ἐναρμόσασα τῷ ξύλῳ τοῦ σταυροῦ τὰς χορδὰς τῶν ἀρετῶν, ἀνακρουομένη βοᾷ· Ἄσωμεν (9) τῷ Κυρίῳ· ἐνδόξως γὰρ δεδόξασται. Ἐξ οὐρανοῦ κατῆλθε, καὶ τοῦ Πατρὸς οὐκ ἐχωρίσθη· ἐν στηλαίῳ ἐτέχθη, καὶ τὸν θρόνον οὐκ ἐγύμνωσε· ἐν φάτνῃ ἀνεκλίθη, καὶ τοὺς πατρικοὺς κόλπους οὐκ ἐκένωσεν· ἐκ παρθένου σαρκωθεὶς ἐγεννήθη, καὶ ἔμεινεν, ὡς Θεός, ἀπάτωρ· κατέβη, καὶ τῶν ἄνω οὐκ ἐχωρίσθη· ἀνέβη, καὶ τῇ Τριάδι προσθήκην οὐκ ἐποίησεν· ἐν μορφῇ δούλου ἐφάνη, καὶ τὸ πρὸς τὸν Πατέρα ἰσότιμον οὐκ ἀπώλεσεν· ἀλλ' ἔστιν ὁ Λόγος καὶ εἰκών, καὶ ἀπαύγασμα, καὶ χαρακτήρ. Λόγος, οὐδέποτε γὰρ τοῦ νοῦ ἀφίσταται· εἰκὼν, οὐ κηρόχυτος σανὶς, ἀλλὰ σφραγὶς ἰσότυπος· ἀπαύγασμα, συναίδιον γὰρ τὸ φῶς τῷ ἡλίῳ· χαρακτὴρ, ὁ γὰρ ἑωρακὼς τὸν Υἱὸν ἑώρακε τὸν Πατέρα. Αὐτῷ ἡ δόξα καὶ τὸ κράτος σὺν τῷ μονογενεῖ αὐτοῦ Υἱῷ καὶ τῷ ζωοποιῷ αὐτοῦ Πνεύματι, νῦν καὶ ἀεί, καὶ εἰς τοὺς αἰῶνας τῶν αἰώνων· Ἀμήν.

A mantem: *Populе meus, quid feci tibi, aut quid molestus fui tibi? Responde mihi.... Quia misi ante faciem tuam Moysem et Aaron et Mariam* [98]. Moyses legem significabat, Aaron prophetas, et Maria Ecclesiam, quam læserant idololatriæ sordes, quam restituit misericordia sua Verbum caro factum. Quapropter Ecclesia uti Maria a spirituali Pharaone liberata, a diabolo, et a dæmonum servitute, cum videt veterem hominem Ægyptii ad normam baptisterii aquis submersum, arripit tympanum gratiæ, et ad lignum crucis chordas virtutum accommodans, fidibus prætentatis, clamat: *Cantemus Domino; gloriose enim magnificatus est* [99]. Descendit de cœlo, et a Patre non recedit, in antro partus est, et thronum suum non dereliquit; in præsepio reclinatus est, et Patris sinum non deseruit; B ex virgine factus est caro, et prout Deus sine patre remansit; descendit, et e supernis non digressus est; ascendit, et Trinitati nulla accessio facta; formam servi accepit, et cum Patre ex æquo semper cultus est; sed est Patris Verbum, et imago, et splendor, et character: Verbum, nunquam enim ratione caret; imago, non cerata tabula, sed conforme sigillum; splendor, lux enim soli coæterna; character, nam qui conspicit Filium, conspicit et Patrem. Ipsi gloria et imperium cum unigenito Filio et vivificante Spiritu, nunc et semper, et in sæcula sæculorum. Amen.

[98] Mich. VI, 3, 4. [99] Exod. XV, 1.

(98) Κληρονόμος. Malim ἐποπτης. Nec enim dubium, quin respiciat II Corinth. XII, 4.

(99) Σήμερον. Ex hoc mihi fit probabile, hanc orationem habitam esse post prælectam pericopam περὶ πενθερᾶς Σίμωνος. Tres autem de hoc argumento olim in Ecclesia Græca prælectas fuisse pericopas. Matth. VIII, 14-23, Marc. I, 29-34, et Luc. IV, 38-44, ex codicibus Lectionariorum, seu Evangelistariorum, ut vocant, didici.

(1) Περιοδεύσας. Περιοδεύειν, medicorum more etiam atque etiam ventitare ad ægrotantes, περιέπειν.

(2) Ὕλη. Φάρμακα.

(3) Ἐσχεδιάζετο. Eleganter, ἐν ἀκαρεῖ ἐθαυματουργεῖτο, *Continuo insequebatur*. Habet autem vocabulum σχεδιάζειν celeritatis quidem notionem semper, haud raro tamen negligentiæ etiam. Exempla in promptu sunt. V. Heliodor., p. 1, 114, 198; Cinnamum, p. 55, 212; Zosimum, p. 241.

(4) Πόνους.... ἐλεῶν. Multa fuerat perpessa, nec erat medicus qui ejus misericordiam caperet, aut opitulari posset. De ἀνάλωσε autem quod sine augmento legitur, v. interpp. ad Thucyd. ed. Ducker., p. 397 et 543.

(5) Ἐλύθη. Malim καὶ ἐλύθη.

(6) Ἐν ταυτῷ. Nescio an ἐν ταυτῷ hoc loco recte dicatur. Consule evangelistas.

(7) Ἐν ἑτέροις. Forte ἐν ἑκατέροις.

(8) Ὥσπεν γάρ. Istud ὥσπερ in iis, quæ sequuntur, nihil habet, ad quod referri possit.

(9) Ἄσωμεν τῷ Κυρίῳ. Vide Exod. XV, 1, 20, ex quo loco hæc allegoria petita est.

# MONITUM.

Quidquid antiquitatem sapit, id omne nonnullis placere solet. Hæc causa est, cur Latinam quarumdam Basilii orationum interpretationem olim ab antiquissimo scriptore Rufino adornatam typis mandandam curaverimus : quam eo magis placituram speramus, quod nunc primum e veteribus libris in lucem prodeat. Plura in Præfatione.

# 704-713 HOMILIÆ SANCTI BASILII

CÆSARIENSIS EPISCOPI.

## QUAS TRANSTULIT RUFINUS DE GRÆCO IN LATINUM.

INCIPIT PRÆFATIO.

Aliqua tibi in Latinum verti olim poposceras, Aproniane, fili charissime : quod et ex parte aliqua feci in præsenti dum in Urbe essem, sed et nunc aliquantum addidi. Octo ergo beati Basilii breves istos homeliticos transtuli libellos. Hoc autem scire te volo, quod stilus ejus in Græci sermonis splendore et dicendi gratia multum beato nostro similat Cypriano, quia revera nec vitæ meritis satis discrepant. Quamvis enim beatus Cyprianus primam martyrii palmam felici cruore mercatus sit, haud segnius [*al.* segnis] tamen et Basilius secundam palmam confessionis indeptus est; per dies singulos ac momenta adversum luxuriam per sobrietatem, adversum libidinem per virginitatem, adversum iram per mansuetudinem, adversum superbiam per humilitatem, indesinenti conscientiæ suæ martyrio coronatus est. Est ergo sermo ejus magis moralis, qui et instituere possit animos ad bonam vitam, et a laboribus relevare. Habet autem et in hoc majorem gratiam, quod ejus lectio etiam religiosis feminis, et præcipue admirandi studii matronæ tuæ filiæ nostræ invenitur aptissima, dum nullis prorsus dogmatum quæstionibus asperatur, sed eloquentiæ ejus limpidissimum flumen lenibus et satis placidis fertur fluentis. Sane si id in Latino, sermonis nostri paupertate, minus splendidum videris, neque illi ascribas, neque mihi, sed tibi ipsi magis, qui bono operi minus idoneum subrogasti ministrum.

*Explicit præfatio.*

HOMILIA I.

*In psalmum primum* (10).

1. *Omnis Scriptura divinitus inspirata utilis est ad docendum* [1] : hac ipsa de causa a Spiritu sancto conscripta, quod velut ex communi quodam sanctitatis fonte, omnes nobis ex hac remedia propriis passionibus assumamus. *Sanitas enim, inquit, compescit peccata multa* [2]. Alia namque sunt quæ prophetæ tradunt, alia quæ historici. Lex quoque alia; Proverbiorum etiam commonitio alia. Psalmorum vero liber quæcunque utilia sunt ex omnibus continet, futura prædicit, veterum gesta commemorat, legem viventibus tribuit, gerendorum statuit modum; et, ut breviter dicam communis quidam bonæ doctrinæ thesaurus est, apta singulis ac necessaria subministrans. Veteribus namque animarum vulneribus novit mederi : sed et recentibus velocissimum scit adhibere remedium, atque intactis perseverantiam salutis adhibere, sed et universis pariter passionibus subvenire, quæ dominationibus variis humanas animas agunt : et hoc fit modulato quodam et delectabili canore, humanum censum ad pudicitiam provocante. Quoniam quidem videns Spiritus sanctus obluctantem ac resistentem ad virtutis viam humani generis animum, et ad delectationes vitæ magis inclinari, quam ad virtutis rectum iter erigi, delectabilibus modulis cantilenæ vim seriemque doctrinæ permiscuit, ut dum suavitate carminis mulcetur auditus, divini sermonis pariter utilitas inseratur, secundum sapientes medicos, qui si quando usus poposcerit, austeriora medicamenta ægris offerre mortalibus solent, ne [*al.* mortalibus, ne] æger utilitatem pro austeritate refugiat, ora ac summitates poculi, quo remedium porrigitur, melle circumliniunt. Propterea ergo psalmorum nobis per modulos aptata sunt carmina, ut qui vel ætate pueri, vel adolescentes sunt moribus, quasi cantilena quadam psallentes delectari videantur : re autem vera animas illuminent ac mentem. Plurimi enim ex his qui in Ecclesiam coeunt, neque apostolica præcepta facile possunt, neque prophetica, cum discesserint, retinere; psal-

[1] II Tim. III, 16. [2] Eccle. X, 4.

(10) Græce exstat tom. I, p. 90 ed. Garnerii.

morum vero responsa et intra domos, interdum etiam in publico canunt. Et sicubi quis quamvis fero ac rabido spiritu raptetur [*al.* spiritu furore], si forte fuerit psalmi, ut ita dixerim, carminibus incantatus, continuo omnis rabies ferocitatis abscedit.

2. Psalmus tranquillitas animarum est, et signifer pacis, perturbationes vel fluctus cogitationum cohibens, iracundiam reprimens, luxum repellens, sobrietatem suggerens, amicitias congregans, adducens in concordiam discrepantes, reconcilians inimicos. Quis enim ultra inimicum ducat eum, cum quo unam ad Deum psalmi emiserit vocem? Ex quo intelligitur quia et, quod bonorum omnium maximum est, charitatem psalmus instaurat, conjunctionem quamdam per consonantiam vocis efficiens, et diversum populum in unius chori concordiam consona modulatione consocians. Psalmus dæmones fugat, angelos ad adjutorium salutis invitat. Scutum in nocturnis terroribus, diurnorum requies laborum, tutela pueris, juvenibus ornamentum, solamen senibus, mulieribus aptissimus decor. Deserta habitari facit et urbes : sobrietatem docet : insipientibus primum efficitur elementum, proficientibus incrementum, perfectis stabile firmamentum : totius Ecclesiæ vox una est. Psalmus solemnitates decorat ; psalmus tristitiam quæ secundum Deum est, molitur ; psalmus etiam ex corde lapideo lacrymas movet. Psalmus angelorum opus : exercituum cœlestium spirituale thymiama. O vere admirandi magistri sapiens inventum, ut simul et cantare videamur, et quod ad utilitatem animæ pertinet doceamur, per quod magis necessaria doctrina nostris mentibus informatur, pro eo quod si qua per vim et difficultatem aliquam animis nostris fuerint inserta, continuo dilabuntur : ea vere quæ cum gratia et delectatione **714** suscipimus, nescio quo pacto magis residere in mentibus, ac memoriæ videntur inhærere ! Quid autem est quod non discatur ex psalmis ? Num omnis magnitudo virtutis, num norma justitiæ, num pudicitiæ decor, num prudentiæ consummatio, num pœnitentiæ modus, num patientiæ regula, num omne quidquid dici potest bonum procedit ex ipsis ? Dei scientia perfecta, prænuntiatio Christi in carne venturi, judicii futuri comminatio, et resurrectionis spes, suppliciorum metus, futuræ gloriæ pollicitatio, mysteriorum revelatio. Omnia prorsus in his velut in magno quodam et communi thesauro recondita sunt bona, atque conferta. Quem librum Propheta, cum multa sint organa musicorum, huic tamen organo, quod psalterium appellatur, aptavit, de superioribus, ut mihi videtur, inspiratam ei gratiam per Spiritum sanctum docens, quoniam quidem hoc solum organum musicorum sonos de superioribus habere fertur aptatos. Cithara namque vel lyra ex inferiori parte æs vel tympanum habens, resonat ac resultat ad plectrum : psalterium vero harmonias de superioribus habere fertur aptatas, et sonorum causas desuper dare : quo scilicet etiam per hoc nos doceret quæ sursum sunt et superiora requirere, et non delectatione carminum ad inferiora, id est, ad vitia carnalia declinare. Sed et illud arbitror profundius nobis prophetica hac indicari ratione, ac per formam nos organi istius doceri, quod ii qui diligentes et apti moderatique sunt moribus, facile et pervium ad superiora iter habeant. Sed videamus tandem quid etiam per ipsa psalmi indicetur initia.

3. *Beatus*, inquit, *vir qui non abiit in consilio impiorum*[3]. Structores domorum si quando excelsas fabricarum moles construere, atque immensam altitudinem educere parant, talia jaciunt fundamenta, quæ convenienter possint supponendæ structuræ magnitudinem ferre. Sed et navium constructores cum ingentes et onerarias contexere voluerint rates, aptas prius supponendis oneribus velut fundamentum quoddam navis locant carinas. In generatione quoque animalium, primum omnium coagulari et compaginari per naturam cor dicitur, ex quo secundum talis principii consequentiam, reliqua quoque membrorum indumenta ei circumtexi compaginarique dicuntur, quæ secundum magnitudinem primi fundamenti, quod est cor, superponi per naturam ac supercrescere perhibentur. Quod ergo est in domo fundamentum, et in navi carina, et in corpore animalium cor, hanc mihi videtur habere virtutem ad omne psalmorum corpus etiam principii hujus brevis iste versiculus. Quoniam quidem multa et laboris ac sudoris plena hominibus erat daturus præcepta, his qui se velint ad pietatis certamina præparare, idcirco ante omnia beatitudinis utitur appellatione, ut tantorum spe præmiorum tolerabilius mœrores vitæ hujus doloresque patiamur. Ita et eos qui iter agunt et asperas ac difficiles vias incedunt, opportune spes refovet mansionis : et negotiatores audere facit marina sustentare discrimina lucri desiderium, et agricolarum labores in oblivionem trahit fructuum spes. Propter quod et communis vitæ nostræ eruditor atque unicus doctor Spiritus veritatis, sapientissima arte mercedes ante nominat quam labores : quarum cupiditate provocati, pondus ingruentium molestiarum facilius toleremus. *Beatus* ergo *vir qui non abiit in consilio impiorum*. Est quidem prima et vera ac propria beatitudo una, sicut et bonum unum quod est Deus : quemadmodum et Paulus commemorat dicens, *Secundum Evangelium beati Dei et Salvatoris nostri Jesu Christi*[4]. Re enim vera illud est solum beatum quod et solum bonum est, ad cujus auxilium universa respiciunt, quod omnes desiderant, quæ est sola inconvertibilis natura, imperturbabilis vita ; ubi nullus mœror accedit,

[3] Psal. I, 1. [4] II Tim. II, 13.

in qua non est immutatio, quam non contingit ulla conversio; fons perennis, indesinens gratia, sine fine thesaurus. Imperiti vero homines et sæculum diligentes, dum ignorant boni naturam, beata putant interdum ea quæ nullius momenti esse dicenda sunt, id est, divitias, vel corporis sanitatem, vel honorum gloriam, quorum nihil prorsus est bonum secundum suam naturam; non solum pro eo quod facilem patitur in contraria permutationem, vero quia nequaquam bona esse credenda sunt, quæ bonos facere non possunt eos qui possident ea. Quis enim per facultates justus effectus est? quis pudicus per sanitatem? Imo vero interdum et e contrario facultatem delinquendi præbuerunt his qui vel sanitate vel divitiis abuti competenter et utiliter nescierunt. Beatus ergo is qui ea quæ vere sunt pretiosa possidet: qui non deficientes divitias obtinet. Sed quomodo cognoscimus eum *qui non abiit in consilio impiorum*? Verum priusquam dicamus quid sit abire in consilio impiorum, videtur esse conveniens, quæstionem quæ in loco generatur, absolvere. Cur, inquit, Propheta virum solum ad beatitudinem vocat? Nunquidnam excluduntur a beatitudine mulieres? Absit! una enim animi virtus viri et mulieris: quoniam quidem et creatura consimilis, unde et merces utrique eadem præparata. Audi quid dicit in Genesi: *Fecit*, inquit, *Deus hominem ad imaginem suam: masculam et feminam fecit eos*[5]. Quorum autem una natura est, eorum etiam una operatio ac virtus eadem est; quorum autem opus æquale est, eorum etiam merces una est. Quare ergo cum de viro dixisset, reticuit de muliere? Quoniam sufficere æstimavit cum una esset utriusque natura, ejus qui principaliter a Deo creatus est, facere mentionem, ut in illius commemoratione inveniatur uterque complexus. *Beatus* ergo *qui non abiit in consilio impiorum*. Intuere verborum diligentissimum ordinem: quomodo unusquisque sermo proprii dogmatis ratione subnixus est. Non dixit, qui non vadit in consilio impiorum, sed *qui non abiit*. Qui enim adhuc in vita hac degit, nondum beatificari potest, propter incertos exitus vitæ; qui autem adimpletis omnibus quæ mandata sunt, finem pacificum cum justitiæ operibus adimplevit, hic jam sine ullo discrimine vel ambiguitate beatificari potest. Quare ergo iterum dicit, *Beati qui ambulant in lege Domini*[6]? **715** Non enim eos qui ambulaverunt, sed eos qui ambulant in lege Domini beatificat sermo divinus. Idcirco arbitror, quod ii qui operantur quod bonum est, in eo ipso quod operantur, amplectuntur; et non tam ipsi quam opus ipsorum collaudationem beatitudinis promeretur. Nondum tamen ii qui malum fugere cœperint, et semel vel bis declinaverint a peccato, continuo beati dicendi sunt, nisi cum potuerint in omnibus vel verbis vel negotiis

A effugere malum, ita ut nunquam comprehendantur ab eo, et adhærere bono. Sed quid faciemus quod in præsentis versiculi lectione quædam nobis contraria suggeruntur? Non enim dixit, beatus qui boni aliquid egerit, sed, *beatus* qui illud vel illud mali non fecit, id est, *qui in consilio impiorum non abiit, et in via peccatorum non stetit, et in cathedra pestilentiæ non sedit*[7]. Hoc enim pacto videbuntur etiam equi et boves vel cætera muta animalia quæ nihil horum facere possunt, beatitudinem promereri. Quando enim equus impium aliquid commisit, aut in cathedra pestilentiæ sedit? Sed exspecta paulisper, et competenter fortassis explanabitur quæstio. Addidit enim Propheta: *Sed in lege Domini fuit voluntas ejus, et in lege ejus meditabitur die ac nocte*[8], B quod utique opus designat, et opus rationabilis cujusque. In quo et illud unum signatur, quoniam initium virtutis est non facere malum, profectus agere bona, consummatio vero permanere in bonis. Sic enim et alibi dicet: *Declina a malo et fac bonum: inquire pacem et persequere eam*[9].

4. Sapienter ergo et satis erudite initium nobis aperit ad virtutem, per declinationem mali. Non enim primo quæ perfecta oportebat ostendi; nec conveniens est ei qui adhuc male agit dicere ut bene agat, sed ut recedat a malis: quo scilicet evacuatus et exinanitus a malis, tunc et capax boni effici possit, et insuescere in operibus bonis absque consortio et commixtione contrarii. Scalæ namque cuidam et ascensionibus [*al.* ascensionis C gradibus] similem ego dixerim virtutis ac pietatis viam, similemque illi scalæ quam beatus Jacob vidit in somnis, cujus quædam pars in terra adhuc erat stabilita, et proxima contiguaque terrenis, pars vero pertendebatur latque erigebatur ad cœlum[10]. In quo illud sine dubio indicatur, quod ii qui initia adhuc ac prima elementa ad iter virtutis arripiunt, primis, ut ita dixerim, innixi gradibus, moliuntur ascensum; quibus cum firmioribus plantis institerint, stabilibusque vestigiis, ex ipsis intentiore conatu poterunt etiam ad superiora conscendere, usquequo in quantum est possibile humanæ naturæ, paulatim profectu succedente ad D summa perveniant. Sicut ergo ascendentibus scalam primus gradus est ascensionis a terra discedere, ita etiam virtutis ac pietatis ascensus initium habet discedendi a malo. Nam qualecunque otium cuilibet non recto operi præferendum est, sicut illa sunt quæ præcipiuntur: *Non adulterabis, non homicidium facies, non furaberis*[11]; quæ omnia otium potius animæ ac quietem, quam efficatiam operis alicujus inducunt. Ea vero quæ ad profectum perfectionis pertinent, opus exigunt, ut illud *Diliges proximum tuum sicut teipsum*[12]; et *Vende omnia bona tua, et da pauperibus*[13]; et: *Si quis te angariaverit mille passus, vade cum illo alia*

[5] Gen. I, 57. [6] Psal. CXVIII, 1. [7] Psal. I, 1. [8] ibid. 2. [9] Psal. XXXVI, 27. [10] Gen. XXVIII, 12. [11] Rom. XIII, 9. [12] ibid. 10. [13] Math. XIX, 21.

*duo* [14]: quæ utique singula agones quosdam pii certaminis continent, et animæ non otium, sed utile negotium poscunt. Admiranda igitur divinæ sapientiæ ratio, quæ nos facilioribus initiis ad meliora provocat, et ad perfectiora perducit. Tria igitur sunt quæ nobis proposuit observanda: non ire in consilio impiorum, non stare in via peccatorum, non sedere in cathedra pestilentiæ. Quem utique ordinem e rebus naturalibus sumptum versiculis suprascriptis inseruit. Primum enim omnium in cogitatione et consilio hominum res versantur: tum deinde his quæ cogitatione et consilio decreta fuerint permanere et persistere homines solent. Prima ergo beatitudo cogitationi et consilio, si justa fuerint, datur. Ex **716** quibus velut radicibus per actus corporis bonos fructus proferimus, quos scilicet radix cordis bona ac pia suggerit. Adulterium namque prius in animo concipitur, impudici, cum libidine cor accensum impuras concupiscentias æstuat: tum deinde ipsa corruptio per actus corporis adimpletur. Unde et Dominus intrinsecus esse dicebat quæ coinquinant hominem. Quia ergo impietas proprie dicitur hoc quod in Deum peccatur, non accidat nobis, ex infidelitate aliquando ambiguitatem aliquam recipere de Deo. Hoc est enim abire in consilio impiorum, si dicas in corde tuo : Putas Deus est qui singula quæque et singulos quosque dispensat? Putas erit judicium et retributio unicuique secundum opera sua? Quare ergo justi egent, et peccatores abundant? Justi infirmi sunt, illi fortes? Justi ignobiles, illi vero potentes ac nobiles? Ne forte casu magis et fortuna volvuntur universa, et eventus sunt incerti, nescio qui, atque iniquis ac fortuitis motibus sors humana vexatur? Si talia cogites, si hæc in corde tuo conspicias, abiisti in consilio impiorum. Beatus ergo qui ambiguitatem in corde suo de Deo non concipit, qui non præsentibus tædiis ac molestiis vincitur, sed justitiam Dei in tempore futuræ examinationis exspectat; qui non de creatore omnium Deo opiniones habuit infideles. Sed et ille beatus dicitur *qui in via peccatorum non stetit*. Via namque hoc vitæ nostræ spatium dicitur, pro eo quod unusquisque mortalium ad certum finem et manifestum festinat ac tendit. Sicut enim ii qui in navibus dormiunt, etiamsi ipsi non sentiant, nave tamen ventis agitata perducuntur ad portum, et cursus eos ipse perducit ad finem : ita etiam nos cum tempus vitæ nostræ defluxerit, motibus quibusdam naturalibus constricti, et acti, ferimur ad proprium finem. Utputa, dormis tu, et tempus præterit : vigilas et occupatus es mente, cogitationibusque distraheris, et te nesciente tempus abit, et vita consumitur. Cursum ergo quemdam currimus omnes homines, et ad proprium finem unusquisque compellimur, et propterea omnes sumus in via. Cujus rei sensum hoc modo percipere possumus. Viator es in præsenti via, omnia præteris, omnia post tergum relinquis. Nunquam vidisti in via opaca nemorum et amæna virentium, vel si qua alia sunt quibus pascitur et delectatur obtutus? Parum quid delectatus es, deinde pertransisti. Rursumque occurerunt tibi saxa aspera, confragosæ convalles, abrupta præcipitia, scopuli pendentes ; nonnunquam etiam occurerunt bestiæ, serpentes, et alia nonnulla molesta oculis et aspera sensibus : parum quid contristatus es, deinde omnia reliquisti. Talis est vita nostra. Neque ea quæ grata sunt, neque ea quæ sunt tristia perseverant. Neque ergo via tua est neque ea quæ in via sunt, tua sunt. Inter eos qui iter agunt statim ut prior moverit pedem, posterior vestigiis ejus insistens, iisdem ipsis gressibus nititur: tum deinde et alius qui post ipsum est eadem quæ prior molitur.

5. Intuere ergo nisi talia sunt et valde similia quæ habet hominum vita. Tu hodie tenes agrum, crastino tenebit alius. Vides possessiones nobiles, et potentes domos? Quot jam singulæ ipsarum dominorum nomina commutarunt ! Appellata est primo illius nomine, tum deinde transmutata est ad alium, et alterius nomine nuncupata est. Inde venit ad alium, et nunc illius dicitur. Nonne via est vita nostra ? Et alium nunc, alium iterum nunc recipit possessorem, habentque singuli sequentes se invicem. *Beatus* ergo *est qui in via peccatorum non stetit*. Quid est autem quod dixit, *non stetit*? In prima ætate positi homines, neque in malitia sumus, neque in virtute consistimus (utriusque enim expers est ætas talis et affectus): cum autem intellectus ratio in nobis cœperit adimpleri, tunc impletur illud quod scriptum est : *Cum autem venit mandatum, peccatum revixit, ego autem mortuus sum* [15]. Tunc enim moriuntur cogitationes malæ, ex passionibus carnis atque animæ motibus generatæ. Re enim vera cum venerit mandatum, id est, cum discretio atque intelligentia boni ac mali inesse cœperit cordi, si non obtinuerit animam recta cogitatio, ac defenderit eam ne carnalibus vitiis captivetur, cum adest quidem homini recte agendi facultas et ratio, nec agit tamen recte ; tunc accidit ut peccatum reviviscat, moriatur autem anima, ex eo quod oppressa delictis inter mortuos numeratur. Beatus ergo, qui non stetit neque moratus est in via peccatorum, sed cogitatione meliore ad pietatis se convertit exercitia. Duæ enim sunt viæ invicem sibi contrariæ. Una lata est et spatiosa : alia arcta est et angusta. Et hæ duæ viæ duos habent itineris duces, quorum uterque eos qui iter agunt certatim ut se sequantur provocat et instigat. Et illa quidem quæ lata est et spatiosa via, habet ducem dæmonem seductorem, spiritum pessimum, qui sequentes se per libidinem et luxuriam in perditionem præcipitat et

[14] Matth. v, 41. [15] Rom. VII, 9.

n mortem. Illa vero quæ angusta est et ardua, ducem itineris habet angelum bonum, qui per laborem virtutis sequentes se perducit ad beatum et optimum finem. Donec ergo quis nostrum parvulus est et in præsenti vita mollia quæque sectatur et suavia, nullam futurorum providentiam gerit : cum autem jam vir fuerit effectus et mentis suæ sensu ad perfectum pervenerit intellectum, ipsum sibi ordinem vitæ mortalis invenit suggerentem, vel ea quæ ad virtutem, vel ea quæ ad libidinem pertinent. Et cum crebrius ad utraque oculum mentis suæ cœperit retorquere, præsto est ei discernere ac judicare de singulis. Continuo namque peccatorum vita, omnia quæ præsentis sæculi sunt, ostendit ei grata, et suggerit expetenda: justorum autem vita sola ea esse bona quæ sunt futura decernit, et quanto magis bona ea esse et optima repromittit, tanto virtute ac labore præsentis vitæ expetenda ea esse persuadet. Illa vero fluxa et luxuriosa vita nihil futurum, nihil quod non videri ac teneri, imo vero quod gustari possit suggerit expetendum; præsentibus perfruendum potius quam de futuris persuadet esse pendendum. Æstuat igitur omnis anima cogitationibusque discerpitur, et nunc quidem cum de æternis cogitat, virtutem laboremque diligit et amplectitur ; cum vero intuetur præsentia, libidinem cunctis quæ sperantur præfert, voluptatemque præponit. In his enim delicias carnis, in illis ejus interitum videt : hic ebrietatem, ibi sobrietatem prospicit atque jejunium; hic risu dissolvitur, ibi lacrymis affligitur; hic luxuriam, ibi orationes; hic delectationes, ibi gemitus; hic impudicitiam, ibi pervidet castitatem. Quoniam ergo id quod vere bonum est sola cogitatione concipi potest per fidem, re enim ipsa a nobis longe discretum est, et oculus id non vidit, nec auris audivit (peccati autem dulcedo præsto semper est et parata, atque affluenter semper suggerit copias suas), beatus qui non poterit ejus illecebris decipi in perditionemque demergi, sed per laboris patientiam spem salutis exspectat. Beatus ergo, qui cum ad initium vitii istius venerit, in viæ electione non fallitur, nec stat in ea via quæ ducit ad mortem, sed illa derelicta ac post tergum data, sequitur iter quod ducit ad vitam.

6. *Et in cathedra pestilentiæ non sedit.* Putas istas dici cathedras in quibus corporali sessione requiescimus, et ex illo ligno in quo sedemus ad peccatum nobis præstatur occasio, ut debeamus cathedram vel sedile quod forte peccator quis præoccupaverit refugere, ne ibi quasi in cathedra pestilentiæ sedeamus ? Aut illud magis putandum est, quod cathedra dicitur hoc, cum judicio quodam animi et confirmato consilio residet quisin malis? Quod utique cavendum est, quoniam cum consilio et definitione sententiæ, velut de judicii cathedra, in peccatorum operibus permanemus. Tunc enim A quasi stabilitate quadam et immobilitate animus roboratus, difficilem se præstat ad conversionem. Inveteratum namque vitium animæ, et malum diuturna meditatione ac longiturnitate temporis confirmatum vix aboleri unquam poterit ac depelli, velut in naturam quodam modo longa consuetudine usuque conversum. In primis igitur optandum est, si possibile est, ne contingere quidem malum. Secundum autem, ut ita dixerim, bonum est, post experimentum malæ contagionis velut venenatum quoddam vulnus effugere, secundum illud quod scriptum est apud Salomonem de muliere mala : *Noli*, inquit, *confirmare oculum tuum ad eam, sed resili ab ea, et noli immorari* [16]. Nunc vero videmus quosdam in juventute quidem ad carnis vitia B esse lapsos, et usque ad ipsam canitiem in malis suis permanere atque **717** persistere. Sicut enim ii qui in voraginem cæni prolapsi, quocunque se visi fuerint convertere vel commovere, in eodem semper hesitant luto : ita etiam isti libidinis suæ spurcitias omnibus suis motibus per dies singulos renovant. Beatum ergo est ne cogitare quidem malum. Si vero per surreptionem inimici suscepisti consilium malum vel impium, ne stes, neque permaneas in peccato. Quodsi et hoc acciderit, statim ne confirmeris et resideas in malo. Non ergo sedeas in cathedra pestilentiæ. Si intellexisti quid est cathedra quam sermo descripsit, id est, quod perseveratur ac perduratur in malo : inquiramus etiam qui sint isti pestilentes, quorum fugiendam C esse cathedram suadet sermo divinus. Pestilentiam dicunt esse ii quibus nosse talia cura est, cum morbus talis vel homines vel animalia obtinuerit, qui tradi ab uno in alterum et per omnes serpere soleat et extendi. Tales ergo quidam sunt operarii iniquitatis qui cum alter alteri ægritudinis suæ tradiderint morbum, omnes simul ægrotant: simul etiam ac pariter pereunt. Aut non vides quomodo ii qui scortorum gratia fores obsident lupanarium, irrident castos et sobrios viros, cum ipsi inter se dedecorum suorum narrationes velut fortia gesta dinumerant, cum opera tenebrarum et turpitudinem dedecora velut virtutum suarum prædicant ornamenta? Isti sunt pestilentes, qui mala sua docendo cæteros, communia omnium faciunt mala, D cum ad imitationem illiciunt audientes, ad consortium malorum suorum plurimos associare nituntur; non aliter quam fragili stipulæ arentibusque virgultis ignis immissus, si forte etiam ventorum flatibus animetur, omnes pariter agros silvasque populatus absumit: ita peccati flamma ex uno in alterum succensa, et crebris narrationibus velut ventorum quibusdam flatibus verberata, insuper etiam malignorum spirituum nequioribus flabris et turbinibus concitata, omnem pariter humani generis silvam depascitur et absumit. Quid enim aliud in illis turpissimis luxuriosorum geritur of-

[16] Prov. IX, 13.

ficinis, cum adolescentes in unum coeunt, cum cœnæ symbola præparantur, cum narrationes obscenæ, cum potibus scorta miscentur? inter quos, si quis forte paulo modestior fuerit inventus vel pigrior ad peccatum, irridetur ab omnibus, et iners atque inutilis judicatur. Parva, quæso, est hujuscemodi pestilentia, aut exigua hujusmodi contagio vitiorum? Quid deinde, si incipiat aliquis avaritiæ morbos imitari, et omnes aviditatis vias atque aditus proculcare? Quid, si ambitionis luem, honoris desideria, potentiæ cupiditatem, et singula hujusmodi? Quæ cum turpi vitio priores quique appetunt, exempla pessima cæteris præstant, et medullis ipsis humani generis morbum inserunt, urbes late populosque vastantem. Jam vero livoris et zeli æmulationem quæ non vel regalis aula congemuit, vel quis non militiæ gradus sensit? Quæ castra, quod forum, quæ urbs, qui non ordo deflevit? cum factionibus conjurationibusque insidiæ majoribus, inferioribus facinus propinatur. Sic in singulis quibusque sceleribus unus ex altero accensus, pestilentiæ contaminatione prosternitur, unde merito hujusmodi homines dicendi sunt pestilentes. Ne ergo sedeas, inquit, in consilio talium hominum, ne consensus eorum expetas neve conventus, ne morbi eorum contagione maculeris, neque malorum consiliorum vel particeps vel arbiter fias. Sed quis agimus? Adhuc nobis in initiis sermo est, et jam modum excedimus ejus brevitatis, quæ sufficere multitudini debeat; quoniam quidem et vos si plura dicantur, non facile omnia potestis memoriæ commendare, et nobis ministerium verbi pro ingenita corporis fragilitate nequaquam ad plura suppeditat, deficiente nobis voce; quamvis ea quæ dicta sunt in ipsa sui brevitate habere perfectionem aliquam videantur. Continent namque quomodo vel fugienda sint mala, vel expetenda sint bona. Quæ utique, Deo juvante, si a vobis et retineri memoria, et opere videamus impleri, etiam ad complendum quæ sunt reliqua in expositione provocabimur. Præstabit autem Deus et nobis eorum quæ dicta sunt meredem, et vobis fructum ex his quæ audistis, per gratiam Domini nostri Jesu Christi, cui gloria in sæcula sæculorum. Amen.

## HOMILIA II.

*De eo quod scriptum est* [17]: «*Attende tibi, ne forte fiat in corde tuo sermo occultus iniquitas* (11).»

1. Sermonis usum Deus nobis qui nos creavit indulsit, pro eo ut cordis occulta consilia invicem nobis verbi ministerio panderemus, et pro communi in alterutrum affectione naturæ unusquisque nostrum proximo suo velut ex arcanis quibusdam domiciliis consilii secreta depromeret. Si enim nuda tantummodo atque intecta anima viveremus, ex ipsis tantum mentis motibus atque intentionibus cogitationem ad alterutrum noscoremur. Verum quoniam vigor animæ velamine carnis operitur, ad indicanda atque in publicam faciem proferenda ea quæ in profundo cogitationibus vel sensibus commovemus, verbis ac nominibus et vocabulis indigemus. Cum igitur motus hic mentis nactus fuerit vocis significantiam, tum velut vehiculo quodam sermonis aeris ictu vectus, ad audientem a loquente transfertur. Et si quidem invenerit tranquillam quietamque audientiam, sicut in portu fidissimo ac tutissimo in auribus auditorum sermo reconditur: si vero velut fluctus quosdam et saxosa vada auditorum tumultus et murmur docentibus refragatur, in medio aeris spatio sermo transfretans naufragabit. Quamobrem præbete tranquillitatem per silentium verbo, fortassis enim aliquid poterit utilitatis afferre sermo veritatis, si tamen non auditoris ignavia, dum minus intentus est animus, facile dilabatur. Talis namque natura ipsa verbi spiritu compaginante formata est, ut velox brevisque sit, et transcursu concita multa designet in paucis, ut per ipsam sui brevitatem tenacius a memoria reservetur. Hæc namque est natura emendati sermonis, ut neque obscuritate quæ dicuntur offuscet; neque abundans ineptiis, vim rerum quæ indicantur faciat evanescere. Talis enim vero etiam hic est qui nobis nunc ex Moysi voluminibus recitatus est sermo, si tamen meministis vos quibus verbi divini attentior cura est, nisi forte pro brevitate sui paulo tardiores quosque transfugit auditus. Est autem sermo hic: *Attende tibi, ne forte fiat in te sermo absconsus in corde tuo iniquitas.* Faciles sumus ad delicta cogitationum nos homines: propter quod et qui finxit singillatim corda nostra [18], sciens quod non parum delictorum in his motibus admittitur qui fuerint ex proposito animi mentisque concepti, ante omnia puritatem et munditias cordis injungit ac præcipit. In quo enim proclivius vergimus ad peccatum, hanc nobis partem majore cautela diligentiaque communit. Sicut enim infirmiora quæque corporum membra peritior ac bene prudens medicus antequam ipse morbus immineat, studio præcurrente et diligentia cujusdam præcurationis antevenit; ita et communis omnium provisor et animarum medicus Deus, hoc quod maxime in nobis ad culpam lubricum prævidebat, circumdare tutioribus septis studuit, et circumvallare cautioribus munimentis. Nam ii actus qui ministerio corporis adimplentur, opus habent et tempore, et opportunitate, et labore, et adjutoriis, cæterisque hujuscemodi instrumentis: mentis vero motus et cogita-

[17] Deut. xv, 9. [18] Psal. xxxii, 15.

(11) Græce exstat tom. II [III], p. 16.

tionum lapsus absque tempore consummantur, sine labore complentur, omne tempus habent opportunum. Intuere namque mihi ambitiosum quempiam et ingenti supercilio honestatis elatum, imaginem quamdam continentiæ et sobrietatis habitu exteriore gestantem, in mediis quoque virorum laudabilium et sapientium residentem; hic subita cogitatione mentis percurrit et evolavit ad loca peccati, maligna desideria mente concepit, colloquia quoque intra se inhonesta finxit et turpia: totus in occulta mentis suæ officina universam sibimet libidinis imaginem deformavit, gestusque descripsit. Hic **718** ignotum quidem omnibus peccatum et sine ullo teste commisit: sed arguetur ac revelabitur sine dubio per adventum ejus qui reserat occulta tenebrarum, et manifestat consilia cordium[19]. *Observa ergo, ne forte fiat in corde tuo verbum occultum iniquitas. Qui enim aspexerit mulierum ad concupiscendum eam, jam mœchatus est eam in corde suo.*[20]. Propter quod corporis quidem actus possunt nonnullis obstaculis intervenientibus impediri: ubi autem mente delinquitur, quia facile est puncto cogitationis evagari, tam pernix adhærebit noxa delicti. Ubi ergo velox occasio peccati, ibi etiam celeris providetur cura remedii, et ideo protestatur dicens: *Ne forte fiat in corde tuo verbum occultum iniquitas.* Sed jam ad ipsum potius verbi initium recurramus.

2. *Attende*, inquit, *tibi.* Singula quæque animalium a conditore omnium Deo ad defensionem et tutelam sui, occasiones quasdam proprias acceperunt, quibus, saluti suæ cum necesse fuerit, auxilium ferant: et invenias, si diligenter intendas, plurima quæque nullo docente adversum ea quæ sibi perniciem moliuntur, vel obniti vehementius, vel declinare callidius: et rursum naturali quodam impulsu, ad ea quæ expediunt ferri atque compelli. Propterea ergo etiam nobis eruditionis causa magnificum istud mandatum præcepit Deus, ut quod illis adest per naturam, id nobis ope verbi ac rationis addatur, et quod in mutis animalibus absque imperio efficitur, hic nobis per præcepti diligentiam conquiratur: ut majore providentia conservemus ea quæ nobis divinitus indulta sentimus; fugientes quidem peccatum sicut muta animalia sponte sua fugiunt noxios et mortiferos cibos: sectemur vero justitiam sicut illa fecundos et utiles pastus nullo cogente sectantur. *Attende* ergo *tibi*, ut possis discernere ab utilibus noxia. Sed quoniam dupliciter est attendere, aliud quidem corporeis oculis intueri corporea, aliud vero intellectualis animæ virtutibus incorporea et spiritualia conspicari: in hoc loco si quidem de oculis carnalibus dictum esse sentiamus, continuo verbi sententia arguetur absurda. Quomodo enim quis semetipsum totum corporali oculo attendere poterit vel comprehendere? Quia primo neque semetipsum oculus considerare et intueri potest, neque vicina sibi et imminentia conspicari supercilia; sed neque in verticem capitis dirigit aciem suam, aut aliquo pacto propria terga conspiciet, nec aliquid omnino proprio videbit ex vultu: non latentia viscerum, non occulta venarum. Quod si ita est, impium videbitur, discere impossibilia esse Spiritus sancti mandata. Superest ergo ut ad mentis intuitum præcepti vigor atque intelligentia transferatur. *Attende* ergo *tibi*, id est undique teipsum circumspisce: pervigiles gere ad custodiam tui oculos animæ. *In medio laqueorum ingrederis*[21], occulte tibi ab inimico tenduntur insidiæ, doli, machinæ, pedicæ ubique defossæ. Circumspisce ergo omnia, et cauta intentione considera, ut effugias sicut damula ex laqueis[22], et sicut aves ex retibus. Nam et damula non incurrit laqueum, pro eo quod visum dicitur acutissimum gerere, unde et nominis sui etymologiam servat in Græcis; avis vero auxilio usa pennarum, cum voluerit effugere dolos retis, altiora aeris itinera secat. Vide ergo tu, ne forte deterior mutis animalibus ad cautelam tuæ salutis exsistas, ne forte laqueis irretitus[23], venatio et captura diaboli fias, captus ab eo secundum illius voluntatem.

3. *Attende* ergo *tibi*, id est, neque tuis, neque his quæ circa te sunt, sed tibi soli attende. Aliud enim sumus nos ipsi, aliud quæ nostra sunt, aliud quæ circa nos sunt. Nos namque sumus anima et mens, secundum quam ad imaginem ejus qui nos creavit facti sumus; nostrum vero est corpus et corporalis sensus; circa nos autem sunt mundana substantia, vivendi artes, cæteraque usus instrumenta mortalium. Quid igitur præcepit sermo? Ne attendas, inquit, carni, neque ea quæ carnis bona videntur, studio impensiore secteris; id est sanitatem corporis, decorem cultumque vultus, voluptatem carnis atque delicias: neque vitæ longioris vota suspires, non divitias sæculi, non ambitionis gloriam; non potentiam caducæ felicitatis mireris, et nihil omnino quod ad præsentis vitæ ministerium pertinet, **719** magnum æstimes et appetendum ut, dum in sollicitudinis tuæ intentione raptaris, illa quæ vere magna sunt, et in quibus vere vita est negligas: sed attende tibi, id est animæ tuæ. Hanc excole, huic omnibus curis, omnibusque studiis consule: ita in omnem maculam quæ in eam forte nequitiæ vitiis obrepsit abluas et expurges intentione meliorum: exornes vero eam et excolas omnibus virtutis pietatisque monilibus. Quoniam quidem corpus tuum mortale est, anima vero immortalis, et duplex quædam est vita nostra. Una quidem carni huic familiaris, et cito cum ea deficiens: alia vero animæ cognata, nec ullo fine aut circumscriptione claudenda. Attende ergo tibi, et non mortalibus et caducis velut perpetuis incumbas et æternis: neve rursum quæ æterna sunt tanquam caduca et transeuntia negligas atque contemnas. Contemne potius

[19] I Cor. IV, 5. [20] Matth. V, 28. [21] Eccle. IX, 20. [22] Prov. VI, 5. [23] II Tim. II, 26.

et despice carnem tuam : pertransit enim. Adhibe diligentiam et studium animæ : immortalis est enim. Intuere igitur et attende cum omni cautela tibi ipsi, ut scias distribuere unicuique parti quod convenit: carni quidem victum et vestitum, animæ vero doctrinam pietatis, conversationem severam et gravem, exercitium virtutis, emendationemque vitiorum ; non pinguedini corporis deservire ; neque circa carnis lætitiam cursitare quoniam quidem: *Caro concupiscit adversus spiritum, spiritus autem adversus carnem: et hæc sibi invicem adversantur* [24], vide ne forte tu in hujus belli congressione manus accommodans carni, et auxilia ei quam plurima subministrans, potentiam ejus adversus spiritum erigas et meliorem tui partem deteriori facias esse subjectam. Sicut enim stateræ momentum si in unam partem depresseris, leviorem sine dubio alteram facies : ita in hoc animæ et corporis jugo, cum in unam partem propensior exstiteris, clara erit alterius et manifesta diminutio. Quis enim dubitat, cum corpus luxuria fluitat carnibusque distenditur, ignavum et obtusum effici mentis vigorem? Si vero anima florentioribus virtutis exercitiis imbuatur, et meditatione meliorum ad culmen propriæ magnitudinis erigatur, fatiscere corporis statum, et commoda infirmitate marcescere facit. Et hoc indicans beatus Apostolus dicebat : *Num si is qui foris est homo noster corrumpitur, sed qui intus est renovatur de die in diem* [25].

4. Hoc ergo idem præceptum et infirmioribus utile est, et robustioribus commodum. Nam et in infirmitatibus medici ægris præcipere solent, ut sibi attendant, et nihil omnino contemnant quod ad medelam possit adhiberi. Similiter ergo et medicus animarum nostrarum Sermo divinus, animæ ex peccatorum acerbitate languenti, magnifice brevissimi hujus præcepti succurrit auxilio, dicens : *Attende tibi*, id est, ut si quando forte deliqueris, secundum magnitudinem delicti etiam remedii et emendationis cura pensetur. Grande alicui peccatum et grave commissum est, grandi sine studio confessione indiget pœnitentiæ multis et amaris lacrymis, intentis pernoctatisque vigiliis, jugibus continuatisque jejuniis. Si leve est delictum, et par commissi sit similis pœnitentia. Tantum attende tibi, ut intelligas et agnoscas et sanitatem animæ et languorem. Multi enim, dum sibi non attendunt, ægritudines graves et insanabiles pati se nesciunt, et ne hi quidem ipsi sentiunt quod ægrotant. Propter quod magna est præcepti hujus utilitas, per quod et ægris cura suggeritur, et sanis perfectionis demonstratur integritas. Unusquisque autem nostrum qui in discipulatum nos verbi Dei mancipavimus, unius alicujus operis ministerium gerit eorum quæ in Evangelio præcepta sunt. In magna enim domo, in hac Ecclesia dico, non sunt tantummodo vasa diversa aurea et argentea, vel ignea et fictilia, sed et artificia quam plurima et diversa [26]. Habet namque domus Dei, quæ est Ecclesia Dei vivi [27], venatores vel captores; habet viatores, habet architectonas, structores, agricolas, pastores, athletas, milites, quibus omnibus commode satis aptabitur brevissimi hujus mandati vigor, ut unicuique et operis diligentiam tribuat, et propositi ac mentis desideria atque incitamenta commoveat. Venator es, et ad capturam a Domino destinatus, qui dixit : *Ecce ego mittam multos venatores, et capient eos supra omnem montem* [28] ? Attende ergo tibi diligenter, necubi te venatio Domini effugiat, et evadat, quominus verbo veritatis capias et offeras Domino ad salutem eos qui, erroribus decepti nequitiæ feri ac palabundi per aspera quæque peccatorum et devia pervagantur. Viator es, talis qualis ille qui orat ad Dominum : *Dirige gressus meos in semitis tuis, ut non moveantur vestigia mea* [29] ? Attende tibi, ne forte erres a via, ne declines in dexteram neque in sinistram, sed via recta, via regali incede. Architectus es ? Attende tibi ut fundamentum fidei quod est Christus Jesus, cum omni diligentia jacias et cautela. Structor es ? Vide quomodo ædifices ; ne ligna et fenum, ne stipulam vel paleas, sed argentum et aurum et lapides strue pretiosos [30]. Pastor es ? Attende tibi, ne quid te prætereat eorum quæ ad pastoris studium ac diligentiam pertinent. Si autem quæ sint ista perquiris, ausculta. Quod erravit converte et revoca, quod attritum est colliga, quod ægrum est sana. Agricola es ? Attende tibi, ut diligenter circumfodias infructuosam ficum, et adhibeas stercoris squalorem, et totum facias quidquid spectat ad fructuosum eventum. Miles es? Attende tibi, uti ne militans Deo implices te negotiis sæcularibus, ut placeas ei qui te probavit [31] : sed *Collabora Evangelio, ut milites in illis bonam militiam* [32], dimicans adversus spiritus nequitiæ et adversus principes et potestates, adversus mundi hujus rectores tenebrarum [33]. Tum deinde etiam adversus vitia carnis assume scutum fidei, et omnia arma spiritus, quibus indutus possis resistere adversus ignita jacula diaboli [34]. Athleta es? Attende tibi ne quid adversus leges athleticas geras, quia nemo coronatur. nisi qui legitime certaverit [35]. Imitare Paulum, qui sic currit ut comprehendat, et sic luctatur non quasi aera verberans, sed macerat corpus suum et servituti subjicit, ne forte aliis prædicans, ipse reprobus inveniatur [36]. Evigila ergo et tu, et indesinentem oculum ad considerandas adversarii astutias gere. Si curris, **720** sic curre ut comprehendas, ea quæ retro sunt obliviscens, et ad

[24] Galat, v, 17. [25] II Cor. IV, 16. [26] II Tim. II, 20. [27] I Tim. III, 15. [28] Jerem. XVI, 16. [29] Psal, CXVIII, 133, [30] I Cor. III, 12. [31] II Tim. II, 4. [32] II Tim. I, 8 ; I Tim. I, 18. [33] Ephes. VI, 12. [34] ibid. 16. [35] II Tim II, 5. [36] I Cor. IX, 24-27.

ea quæ in ante sunt extendens[37]. Si colluctaris, adversus invisibiles adversarios pugna. Talem te esse vult hujus precepti sententia, nihil remissum, nihil somno et ignavia præpeditum, sed sollicite et vigilanter cuncta circumspectantem; prudentem te esse vult in consiliis, in actibus strenuum. *Attende* ergo *tibi*.

5. Deficiet me tempus in singulis quibusque producendis quæ in opus Evangelii edocentur, hujus præcepti virtute. Attende tibi, ut vigiles ad omnia, ut nihil te in consiliis prætereat; observare præsentia, futura prospicere, quæ in manibus sunt commode dispensare, quæ sperantur fideliter expectare; ne forte præsentibus jactanter te et inaniter perfrui putes, sicut nonnulli leves et instabiles juvenes vana cogitatione mentis inflati, si quando forte per silentium temporis et nocturnam quietem, falsis imaginibus per cogitationem mente conceptis, describunt semetipsis excelsas dignitates, præclara conjugia, liberorum felicitatem, prolixam senectutem, obsequia subjectorum, clientium famulatus, et cum in re nihil sit, vanæ cogitationis tumore supra omnes homines efferuntur: ingentes domos intra momentum struunt, eas subitis et mente sola conspectis facultatibus replent, immensa terrarum spatia et agros uberes occupant, et tanta possessionum jura defendunt, quanta nutus vagæ mentis incluserit; sed et fructum earum structis latius horreis vanitatis recondunt. Addunt nihilominus greges, armenta, servitia, magistratus, regna etiam ipse et imperii fastigia alta præsumunt; gerunt bella, movent classica, tropæa statuunt, ducunt triumphos, et per totius regni curas inani sollicitudine debacchantur; ita ut in manibus tenere omnia nusquam comparentibus tanquam præsentibus se perfrui arbitrentur. Proprius est iste langnor otiosæ et desidis animæ, videre somnia vigilantem. Quam dissolutionem mentis et inflammationem cordis et cogitationum præsecans et restringens Sermo divinus, saluberrimi præcepti hujus auctoritate succurrit, dicens: *Attende tibi*, id est, ne ea quæ nusquam sunt cogites, sed ut præsentia et quæ palam sunt diligenter expedias. Arbitror autem etiam illud vitium resecare volens legislator, mandati hujus adjutorium protulit, quoniam facile est unicuique curiosius aliena perquirere, quam propria et domestica procurare. Ne ergo hoc accidat, desine, inquit, mala aliena discutere; desine de aliorum actibus tua perstrepere et concelebrare convivia; desine poculis tuis aliena probra miscere, et inter epulas tuas alterius vitæ innocentiam lacerare. Noli ergo attendere alienis languoribus; sed attende tibi ipsi; hoc est, ad perscrutationem tui converte oculos animæ tuæ, qui multi secundum verbum Domini festucam in oculo fratris vident, trabem vero quæ in suo oculo est non considerant[38]. Tu ergo nunquam cesses temetipsum perscrutari; si vita tua secundum normam dirigitur mandatorum, si conversatio tua omni culpa vacat. Attende ergo et circumspice teipsum; non eorum qui extra te sunt culpas et peccata dinumeres, nec sollicite disquiras sicubi macula aliquid in proximo reperias, secundum Pharisæum illum tumidum et jactantem, qui stabat seipsum justificans, et exprobrans ac despiciens publicanum; sed teipsum discutere ac judicare non cesses; ne quid in cogitatione deliqueris, ne quid sis prolapsus in lingua, dum incauta loquacitate prævenit et præcurrit sermo consilium; ne quid etiam in actibus tuis et manuum opere commiseris, quod vel avaritiæ, vel iræ, vel libidini ministratum sit. Si hæc intra temetipsum semper discutias et inquiras, multa invenies quæ intra te debeas emendare, pro quibus debeas pœnitudinem gerere. Et tanquam homo si quid tale repereris, dic sicut publicanus ille dicebat; *Deus, propitius esto mihi peccatori*[39]. Attende ergo tibi ipsi. Hic tibi sermo etiam si in rebus prosperis degas, et omnis tibi vita secunda felicitate succedat, utilis semper et necessarius apparebit tanquam bonus et fidelis consiliarius, commonitiones vitæ suggerens melioris. Si vero adversis et tristibus urgearis, et hæc tibi in tempore necessitatis commonitio suggeratur, maximum illico remediorum solatium dabit, ut neque in prosperis arrogantius extollaris, neque in adversis mollius et remissius resolvaris. Divitiis flores et polles, et illustrium proavorum consulatibus intumescis? patriæ parentum nobilitate te *jactas*; pulchritudine corporis erigeris et decore? honoribus extolleris, et asseclarum fulciris obsequiis? Tum maxime attende tibi ipsi, et memento quia mortalis es, et quia *Terra es, et in terram ibis*[40], et quia potest et ad te dici: *Stulte, hac nocte auferent abs te animam tuam, et quæ præparasti cujus erunt*[41]? Intuere eos qui ante similis potentiæ dignitatibus effulserunt. Ubi sunt? quid agunt? ubi fasces eorum? ubi magistratus? ubi diverarum infulæ dignitatum? ubi denique eloquentissimi rhetores, et vehementissimi oratores? ubi qui crebros conventus orationum suarum favoribus concelebrabant? ubi popularis aura? ubi exquisita equorum præparata certamina? ubi denique satrapæ? ubi reges? ubi tyranni? Nonne omnia pulvis et cinis est? Nonne omnia antiquæ fabulæ, superfluaque narratio est? Nonne in perexiguis ossibus angustæ vasculo urnæ conclusis, omnis memoria eorum continetur? Denique intuere et inspice eorum sepulcra, si potueris discernere, quis ibi servus quisve sit dominus, qui pauper quisve dives. Discerne ibi si potes plebeium a rege, virum fortem ab imbecilli, decorum ab informi. Si ergo horum omnium memor fueris, nulla tibi orietur elationis occasio, sed semper memor eris tui, si præcepti memor attenderis tibi.

[37] Philipp. III, 13. [38] Matth. VII, 3. [39] Luc. XVIII, 13. [40] Gen. III, 19. [41] Luc. XII, 20.

l si ignobilis es et obscuro loco natus, A curarum morsibus effugantur. Non te contegunt
t pauperibus procreatus, non domo gau- aurata laquearia ; sed cœlum te contegit ineffabili
a patria, invalidus viribus, quotidiano fulgore stellarum depictum. Hæc quidem quantum
ndigens sumptu, vivens sub potentum co- ad communem humanitatis attinet vitam ; accipe
m timore omnibus ac tremore subjectus, vero majora. Propter te Deus in hominibus, Spi-
ie humilitate paupertatis expositus, sicut ritus sancti distributio [43], mortis oblatio, resur-
*ver non suffert minas* [42], non ergo in te rectionis spes. Propter te divina præcepta homi-
despicias et desperes, neque quia nihil nibus delata, quæ te perfectam doceant vitam, et
esenti vita magnificum præsto est, omnem iter tuum ad Deum per mandatorum tramitem
ndas et amputes spem bonorum ; sed re- dirigant. Tibi panduntur regna cœlorum, tibi co-
nos **721** tuos ad ea quæ jam tibi bona ronæ justitiæ præparantur ; si tamen labores et
tia divina concessit, et ad ea nihilominus ærumnas pro justitia ferre non refugis.
ntem tuam, quæ futura in posterum re-

Considera ergo primo omnium quod 7. Et si attendas tibi, horum plura invenies et
, id est, solum in terris animal ipsis divi- majora, nec deficies animo ad ærumnarum præsen-
bus formatum. Nonne sufficeret hoc solum tium tolerantiam, dum ad futura præcepti hujus
ntegre sapienti ad magnum summumque B eruditione sustolleris. Sed ne illa quidem parte te
, quod ipsius Dei manibus, qui omnia incommonitum præteribo. Si quando te, id est,
præcepti solius fecit auctoritate subsistere, mentem tuam, iracundia exasperat, et stimulis
:tus es et formatus ? Tum deinde quod immorantis ægritudinis intumescis, cum rabidus
imaginem Creatoris et similitudinem sis, dentium stridor, genarum pallor, tremor labiorum,
onte etiam ad angelorum dignitatem cul- cum totus denique ferinos motus agis, si attendas
remeare. Animam namque accepisti intel- tibi, id est, si recorderis præcepti, iracundiam
a, et rationalem, per quam Deum possis quidem velut equum indomitum et ferocem, divini
·e, et naturam rerum conspicabili rationis sermonis ictum verberibus, continuo coercebis :
itia contemplari ; sapientiæ dulcissimis linguam vero protinus ab insolentia refrenabis, et
i perfrui præsto est. Tibi omne cedit ani- manus nequaquam ad ultionem irritantis extendes.
a genus, quæ per convexa montium vel Si quando vero obscenæ concupiscentiæ illecebro-
a rupium aut opaca silvarum feruntur ; sis animam suggestionibus vexant, et præcipitem
od vel aquis tegitur, vel præpetibus pennis eam in luxum libidinis rapiunt, si attendas tibi, et
uspenditur. Omne, inquam, quod hujus recorderis hujus præcepti, invenies qui præsens
est, servitio et subjectioni tuæ liberalis C ista dulcedo libidinis ad finem amarissimum ver-
ntia Conditoris indulsit. Nonne tu, sensu git, et iste qui nunc carni nostræ incubat luxus,
onabili suggerente, diversitates artium generabit ex se pervigilem suppliciorum vermem
? Nonne tu urbes condere, omnemque perpetua ultione conscientiam fodientem. Sed et
aliquum usum pernecessarium viventibus calor iste desiderii carnalis fervorque libidinis
? Nonne tibi per rationem quæ in te est temporalis, æternos gehennæ ignes et ultricium
rvium fit ? Terra, flumina fontesque tuis vel flammarum perpetua promulgabit incendia. His
el voluptatibus famulantur. Nonne aer hic cogitationibus mente conceptis, libido quidem peni-
n ipsum atque omnes stellarum chori vitæ tus effugata discedet, admiranda vero quædam
im ministerio cursus suos atque ordines quies et tranquillitas animæ reparabitur : velut si
? Quid ergo deficis animo et deesse tibi inverecundarum protervarumque tumultus ac stre-
putas, si non tibi equus producitur phaleris pitus famularum per adventum et præsentiam gra-
is, et spumanti ore frena mandens argen- vis ac verecundæ dominæ comprimatur. *Attende*
sol tibi producitur, veloci rapidoque cursu igitur *tibi*, et intellige quod animæ tuæ pars quidem
i tibi faces caloris simul ac luminis portans. melior rationalis est : pars vero irrationalis et
es aureos et argenteos discos ; sed habes D passibilis. Et illi quidem parti meliori naturaliter
cum purissimo et blandissimo splendore præsto est imperare : huic vero inest famulari et
m. Non ascendis currum, nec rotarum obedire rationi. *Attende* ergo *tibi*, ne forte patiaris
i veheris ; sed habes pedum tuorum vehi- vinctam et dedititiam tradi irrationabilibus passio-
ecum natum. Quid ergo beatos censes eos nibus rationabilem mentem, neque indulgeas ad-
im quidem possident, alienis autem pedi- versum virtutem rationis vitia insolescere, et
igent ad necessarios commeatus ? Non summam regni in sua jura ditionemque conver-
eburneis thoris ; sed adjacent fecundi tere. Si ergo horum singula quæque diligenti exa-
viridantes et herbidi thori, florum varie- minatione consideres, satis superque sufficient
ius quam fucatis coloribus Tyrii muricis itineris vitæ tuæ rectum tibi tramitem demonstrare,
quibus dulces et salubres somni nullis qui te absque errore ullo usque ad ipsa cœli
regna perducat. Denique, si attendas tibi, non re-

v. XIII, 6. [43] Hebr. II, 4.

quiris ut ex universæ creaturæ contemplatione Conditorem ejus agnoscas; sed in temetipso velut in quodam parvo ac minori mundo deprehendas Creatoris tui sapientiam. Incorporeum namque et incomprehensibilem intelligis Deum, ex ipsa anima quæ in te immortalis est; quoniam quidem neque tua mens principaliter in loco aliquo continetur, sed tantum ex consortio corporis invenitur in loco. Invisibilem esse Deum credes animæ tuæ substantia contemplata, quia ne ipsa quidem potest carnalibus oculis intueri. Neque enim color ei ullus aut habitus est, vel forma ei aliqua corporeæ descriptionis exprimitur; sed ex virtutibus tantum innotescit, atque in operationibus. Et ideo neque in Deo requiras oculorum visum, sed sola mente ac fide ad eum conversus, intellectualem de eo sensum atque intelligentiam conspice. Admirare quoque opificis sapientiam, quomodo animæ tuæ virtutem consortio corporis modulatus est, ita ut per omnes ejus partes infusa duceretur, et quam plurimum inter se membra distantia ad unam consonantiam concordiamque **722** constringeret. Intuere ergo et attende quæ sit ista virtus animæ quæ ab ea traditur corpori, membrisque diffunditur, quive rursum sit qui a carne ad animam redit ac redundat affectus; vel quomodo vitam quidem suscipit corpus ab anima, recipit vero anima dolores mœroresque de corpore. Require quæ sint ejus receptacula memoriæ, qui eruditionis litterarumque thesauri; quomodo non oblitterantur ea quæ prima dedicimus, additamentis novorum augmentisque recentium: sed manet uniuscujusque disciplinæ inconfusa distinctio, velut æreis quibusdam tabulis cordis et libris mentis incisa: quomodo anima cum ad carnis vitia dilabitur et declinat, propriæ virtutis perdit decorem, et quomodo rursum dedecore abjecto nequitiæ, et virtutis institutionibus expurgata, ad Creatoris imaginem ac similitudinem reformatur.

8. Attende si videtur, post hanc animæ considerationem, quid etiam ratio in se naturæ corporeæ generat, et admirare quam dignum rationabili animæ admirandus opifex construxit hospitium. Rectum inter omnes animantes finxit solum corpus humanum, ut ex ipso habitu videas et cognoscas, quia supernorum tibi est cœlestiumque cognatio. Omnia namque quadrupedia prona et ventri obedientia ficta sunt: homini vero intuitus erectus ad cœlum datus est, ut non ventrem spectet, neque infra ventrem positis vitiis vacet, sed omnem habeat impetum vel conatum ad superioris viæ cursum. Nam idcirco etiam caput in summo culmine totius humanæ fabricæ situm est, et in ipso quod præclarius est in homine sensus isti corporei instituti sunt; id est, visus, auditus, gustus et odoratus, qui omnes vicini et pene sibi cohærentes, brevibus tamen dirempti spatiis, in nullo suis usibus invicem officiisque præpediunt vel obsistunt. Oculi quidem excelsiores, speculæ sortiti sunt locum, ut parva superciliorum prominentia superaddita in rectum tenderetur obtutus, et universorum consideratio facilior eis et moderatior fieret. Aures vero quibusdam inæqualibus anfractibus adaptæ, icti æris sonum distincta modulatione suscipiunt. Opus etiam hoc miræ et inæstimabilis sapientiæ Dei, ut vocem quidem extrinsecus nullo vetante suscipiant, q inimo et dum per inflexos anfractus ducitur, magis sonora reddatur; nihil tamen aliud extrinsecus, incidere inflexionum ipsa objectacula patiantur, quod impedire possit auditum. Jam vero si linguæ intueris naturam, quomodo quidem mollis est, et motu perfacilis, ita ut ad omnem verbi usum quamlibet variis et diversis motibus absque ullius rigoris difficultate deserviat; sed et dentium murus simul et vocis organo ministerium præbens, dum linguæ ipsi validissima exhibet circumvallationis obstacula, simul et cibis ministret molendo per alios, per alios incidendo. Et ita per hæc omnia cogitationem tuam trahens, competenter ac pie considera. Illud quoque quod aeris spiritum pulmone revocamus, calorem corde servamus; digestionis membra perpende, sanguinis per venas meatus. Ex his omnibus investigabilem Dei sapientiam cernens, tu quoque cum Propheta stupens et admirans exclama: *Amirabilis facta est scientia tua ex me*[44]. *Attende* ergo *tibi*, ut possis attendere Deo.

## HOMILIA III.

*De eo quod scriptum est in Evangelio*[45]: *« Cujusdam divitis fructus uberes ager attulit, »* etc. (12).

1. Duplex est tentationum species. Aut enim tribulatio cor vexat humanum, et sicut aurum in camino per patientiam probatur unusquisque et agnoscitur: aut interdum etiam ipsa vitæ prosperitas ad tentationem cedit hominibus. Similis namque ejusdemque ignaviæ est in adversis humilem ac miserabilem fieri, et prosperis insolentem et ferri. Exemplum sane quod non debemus animo dejici in adversis, habemus magnificum Job, inclinari in tristibus penitus nescientem; qui omnem diaboli violentiam velut torrentis cujusdam adversum se turbinem venientem, immobili corde et inconcussa mentis vivacitate suscepit; tanto clarior ex tentationibus factus, quanto difficiliora et periculosiora ei sunt ab inimico intenta certamina. Exempla vero eorum qui per secundos vitæ successus prosperitatesque tentantur, multa quidem habemus et alia; non minus tamen ejus quidde Evangelio recitatus est divitis, qui alias quidem premebat reconditas divitias, alias inani spei inaniter pro-

[44] Psal. CXXXVIII, 6. [45] Luc. XII, 16 sqq.

(12) Exstat Græce tom. II [III], p. 43.

bat, dum benignitas Dei aviditatis ejus intem- A sereatur? quis non infelicitatem ejus doleat? An-
itiam non statim ab initio nec continuo, ut gustatur ex abundantia, constringitur et coarcta-
lare cœperat, punit; quinimo et reconditas tur ex opulentia. Infelix in præsentibus bonis, in-
s novis nihilominus et adventitiis opibus felicior in futuris. Et, ut vides, ager ei non tam
ılat, si forte eum aliquando nimietate ipsa reditus largiores, quam gemitus attulit graviores.
um ad sensum et intelligentiam humanitatis Terra ei non fructuum copiam, sed curarum mo-
ceret, animumque ejus per abundantiam sua- lestiam germinavit; ita ut curis ac mœroribus sti-
aliquid de indigentibus cogitare. Sed videa- mulatus, egentibus et esurientibus similes perferat
quid de eo Sermo dicit divinus. *Hominis*, in- cruciatus. Denique et egeni vox ista est, *Quid fa-
*cujusdam divitis fructus uberes ager attulit, ciam*? unde cibus, unde vestitus? Eadem conque-
itabat apud semetipsum, dicens: Quid faciam? ritur et dives. *Quid faciam*? ubi recondam? lisdem
uam horrea mea, et majora reædificabo.* Dicis cruciatibus pro sollicitudine facultatum, quibus
se: Cur ager hominis qui nihil boni opera- pauper pro egestate torquetur. Vides divitem nec
ic uberes attulit fructus? Ut magis magisque opimis copiis posse lætari, sed mentem ejus absu-
atientia nosceretur, dum ad hujuscemodi ho- mit ac solvit affluentia dum nullo intellectu huma-
s beneficia suæ benignitatis extendit: *Pluit* B nitatis admonitus, sentire non potest id sibi abun-
*super justos et injustos, et solem suum oriri fa- dare quod aliis deest. Non enim apostolicis [Apo-
per bonos et malos*[46]. Verum talis illa benigni stoli] commonitionibus accommodat aurem suam,
ei, sicut per nimiam patientiam facultatem ut discat ab eo abundantiæ suæ rationem cum
ırsionis et emendationis misericorditer im- dicit: *Ut vestra abundantia fiat*[50], id est proficiat
ur gratis, sic majora et graviora supplicia *ad aliorum inopiam.*
ervat ingratis. Largitus ergo est Dominus im- 2. Et quidem mihi videtur talis hæc passio ani-
uberes agris hominis avari, solem præstitit mæ similis esse his qui tantum gulæ indulgent, ut
ıtriendas segetes, multiplicandasque fruges disrumpi magis nimio cibo eligant, quam alicui
ervos divitis augeret in omnibus moderata indulgere reliquias. Sed recordare, o homo, quis
eries. Igitur quæ a Deo præbentur etiam in- est qui largitus est tibi teipsum: quis sis in me-
, ista sunt, terræ fecunditas, aeris temperies, moriam revoca. Servus es Dei, et dispensatio tibi
ium lætitia, boum subsidia, et omnia quibus commissa est Dominicæ facultatis. Recordare ergo
proventus fecundis successibus adimplentur: quis est qui tibi injunxit officium dispensandi fa-
ero ab homine procedunt, qualia, quæso, sint miliam suam. Quid est quod multis prælatus es?
mus. Animus angustus, et parum putans C Non est utique sine causa quod tibi a bono et justo
quod nascitur; cujus abundantiæ deesse Deo officium tribuitur largiendi, et aliis necessitas
er aliquid computans, tum deinde in huma- imponitur indigendi. Dispensatorem te igitur con-
propositum impertiendi cuiquam causam servorum tuorum ex Dominicis facultatibus esse
n idoneam ducens. Vides beneficiis divinis cognosce: nec æstimes quod omnia ventri et de-
**723** quam gratus (13, exsistit? Communis liciis tuis terra producat. Quæ in manibus habes
ıis naturæ non meminit. Æquum non putat commissa tibi magis quam concessa cognosce.
n ex superfluis suis aliquid impertiri mandati Parvo tempore aliquantum super his lætaris: et
ır, *Nusquam non cesses benefacere indigenti*[47]. abuti eis voluptuosius delectaris. Cum vero hæc
ium non legit nec recordatur præceptum esse. pariter cum vita nostra defluxerint, rationem di-
*les et misericordia non deserant te*, et[48] *Con- spensationis nostræ evocamur a Domino reddituri.*
' *esurienti panem tuum*[49]; et quæcumque vel Hic mihi paulisper indulge, quisquis es, qui divi-
hetis, vel a cæteris doctoribus quotidie præ- tiarum dispensator es in hoc mundo; et te in illo
tur, dives nec videt, nec audit, nec intelligit, terribili Dei judicio tribunali astantem, paululum
rrea quidem diruit, et majora reædificat, ac quid vacans, si tamen vacare potes a divitiarum
bus largioribus replet. Avari tamen divitis D sollicitudinibus, intuere; cùm interrogari cœperis
propositum non repletur. Semper enim stu- commissas tibi opes cum quibus indigentibus di-
ımulare vetera novellis, et augmentis præ- visisti: quibus necessitatem patientibus subve-
m superare præterita; et dum cumulis sem- nisti; quos de carceribus, de vinculis, de gladio,
rescentibus solitos cupit vincere numeros profusa pecunia liberasti: quibus pupillis pater,
torum, ad inextricabiles istos cogitationis cui viduæ vir, castis provisionibus exstitisti? Pe-
devolutus est, ut nec veteribus cederet, cunia mea, fructus mei, quid apud te operis, quid
fficeret novellis. Propterea ergo cassæ qui- utilitatis habuere? Tu ad hæc sine dubio respon-
ejus cogitationes, sollicitudo vero inutilis et debis: Omnia simul reposita et recondita clau-
. *Quid*, inquit, *faciam*? Quis non talem mi- stris validissimis et signaculis tutissimis commu-

Matth. v, 45. [47] Prov. III, 27. [48] ibid. 3. [49] Isa. LVIII, 7. [50] II Cor. VIII, 14.

) Ironice *gratus*.

nivi : nulli quidquam tribui : quinimo et ad custodienda ea vigilias meas addidi, curas impendi, sollicitudines tribui. Sed stulti consiliario usus es temetipso. Deliberans enim ais : *Quid faciam* ? Consequens utique erat, de talibus deliberantem dicere : Aperiam horrea mea, et replebo esurientes animas pauperum, patefaciam quæ recondita sunt, et invitabo indigentes ac relevabo afflictos. Imitabor beatum Joseph, et humanitatis voce proclamabo, *Si quis indiget panibus, veniat ad me*[51], ut gratiam quam Dominus indulgentiori liberalitate largitus est, communem cum omnibus faciam : velut ex communibus ergo fontibus hauriat unusquisque quod sufficit. Sed tu nihil tale non solum proloqueris, verum ne cogitas quidem: quinimo hominibus quidem divina invides beneficia tuam vero ipsius animam malignis consiliis crucias et affligis, et cogitas abundantiam Dei humanam facere penuriam. Aderant etiam qui animam repeterent, qui pignus hujus vitæ revocarent : et ille adhuc ad animam de opulentia loquebatur, et hac nocte auferendæ a se animæ dicebat: *Anima, habes bona multa in annos multos : manduca et bibe et epulare.* Sed vide dispensationem justi judicii Dei. Indulget ei prodere ac proferre omnia consilia sua, publicare sententiam suam, ut et ipse dignam tali mente ac voto condemnationis sententiam ferat. Quod utique propterea scriptum est, non tantum ut quid ille passus sit nosceremus : sed quomodo nos effugere debeamus ne similiter condemnemur.

3. Quod si difficile tibi putas, o homo, magnificentiam divinæ largitionis imitari, imitare terram. Si levare sursum oculos non potest, saltem ea quæ deorsum sunt et in pedibus intuere. Affer etiam tu fructum sicut terra : noli esse deterior insensibili elemento. Illa enim fructus quos affert non suis usibus vindicat, sed tuis ministrat obsequiis ; tu vero fructus illius solus invadis, et tibi soli concludis. Quod si te in tantum aviditatis morbus astringit, ut tua velis facere omnia, accipe et ad hoc salutare remedium. Beneficium largientis præbenti magis permanet quam suscipienti; nam misericordia quidem ad indigentem pervenit, gratia vero multiplicatæ mercedis permanet tribuenti. Esurienti dedisti panem, ille quidem pastus est et refectus; sed ad te redit quod dedisti cum fructibus et usuris. Quod si id difficile putas, considera frumentum quod seminatur in terra, si non ad seminantis potius quam ad suscipientis lucrum cedit. Ita etiam cibus dum tribuitur indigentibus, cum multo fenore divinæ gratiæ retribuetur in posterum. 724 Sit ergo tibi finis agriculturæ hujus initium cœlestium sationum. *Seminate* enim, inquit, *vobis ad justitiam*[52]. Quid ergo afflictaris ? quid temetipsum excrucias, luto et lateribus concludens humanæ vitæ subsidia ? Scriptum non legis: *Melius nomen bonum super divitias multas*[53] ? Si ergo et tu gloriam ex divitiis quæris, cognosce quia melius est mille filiorum quos per misericordiam filios acquisieris patrem vocari, quam mille aureorum dominum dici. Facultates namque relinquentur hic, etiamsi nolumus ; bonorum vero operum conscientia nobiscum pergit ad Dominum. Et considera quanta tibi nunc erit gloria, cum te omnis populus qui ex promptuariis tuis pastus est et refectus, pro tribunali magni illius et justissimi Judicis caterva constipante circumdabit, et pastorem te suum ac tutorem pium et misericordem patrem omni gratiarum voce testabitur. Quod si magistratus in theatris, mimis et athletis, et gladiatoribus, aliisque ejusmodi generibus hominum, totum patrimonium suum largitur ac prodigit, ut unius horæ favorem vulgi acquirat, nihil sibi ulterius profuturum, tu dubitas et cunctaris munificus esse in hujuscemodi largitionibus, in quibus judex residet Dominus, faventium et acclamantium vulgus est angeli ubi omnes qui a sæculo fuerunt sancti, laudatores et prædicatores tui sunt; ubi laus et favor non simul cum die cessat, sed cum sæculis permanet ; ubi corona tibi non auri, sed justitiæ dabitur, ubi non honorem unius urbis, sed cœlorum regna mereberis? Et hæc omnia conquiruntur per misericordias pauperum, dispensationes indigentium, in quibus cibi corruptibilis pretio, incorruptibilem regni cœlorum gloriam æternamque merearis.

4. Veni ergo, si videtur, si horum quæ dicimus apud te fides vera est, divitias nostras consulte et utiliter disponamus, præparemus nova et præclarissima munera. Edamus primam candidam in vestitu et indumentis nudorum; secundam vero non minus nobilem, fessas et pereuntes fame animas reparemus. Circumeamus urbem et requiramus eos qui nec ad misericordiam quidem poscendam per debilitatem venire potuerunt, præstemus sumptum quæcunque sunt necessaria largiamur. Nec te pigeat visitare ægrum, requirere clinicum. Memento quoniam et nos cum decumberemus in grabato nostro[54], cum essemus debiles, et non possemus ipsi per nos ire ad Deum, Deus ipse venit ad nos. Misit enim Filium suum in similitudinem carnis peccati[55], qui nobis attulit cibum seipsum. Ipse est enim panis vitæ qui de cœlo descendit, et dat vitam huic mundo[56]. Et quo ore, quaeso, qua impudentia panem de cœlo accipientes, nos panem de terra non damus fratribus ? Quod si adhuc nobis sufficit copia patrimonii, edamus etiam illam novissimam, sed non minus favorabilem editionem: eamus ad carceres, requiramus vinctos, humanis miseriis et angoribus condoleamus. In his enim omnibus tibi Christus occurrit, qui cum sit incom-

[51] Gen. XLVII, 16. [52] Ose. X, 12. [53] Prov. XXII, 1. [54] Joan. V, 8-12. [55] Rom. VIII, 3. [56] Joan. VI, 33.

prehensibilis secundum deitatis naturam, invenietur tamen abs te per opera misericordiæ; ipse enim dixit: *Quia esurivi et dedisti mihi manducare: sitivi, et dedisti mihi bibere: nudus fui, et vestisti me: æger fui et in carcere, et venisti ad me* [57]. Vides qualia munera præparat Sermo divinus? Ibi histriones accipiunt, et gladiatores, et perit omne quod perditis datur; hic in istis esurientibus et sitientibus, nudis, ægris et vinctis, Christus se suscipi profitetur. Quid agis, o dives? quid cogitas? quid deliberas? Christo esuriente tu horrea tua claudis? imo nec claudis, sed minora destruis, et majora ædificas? Christo indigente vestitu, tuæ vestes a tineis consumuntur? Christo egente, aurum quæris, aurum desideras, aurum recondis, omnia aurum vides, aurum tibi et vigilanti cogitatio est, et somnia dormienti? Sicut enim ii qui per insaniam mente translati sunt, non jam res ipsas, sed passionis suæ phantasias vident; ita etiam mens avari semel vinculis cupiditatis astricta, semper aurum, semper argentum videt, semper reditus computat: gratius aurum intuetur quam solem videt, ipsa ejus oratio et supplicatio ad Deum aurum quærit; et vellet atque optaret ut omnia ei in aurum converterentur. Denique quod potest, frumentum in aurum vertere conatur vinum in aurum mutat, lana ei aurum efficitur. Omnis fructus ejus, omne negotium, omne quod movetur, in aurum vertitur; interdum etiam usuræ arte nequissima ex ipso auro aurum nascitur. Sed quid agis? Nec satietas unquam, nec finis erit cupiditati. Nam interdum pueris gulæ nimium deditis indulgemus desideratos cibos avidius sumere, ut nimietate ipsa satiati horrescant, et avertant se de reliquo ab hujuscemodi cupiditate. Avaritia tamen nihil tale patitur, sed quanto plus invenerit, tanto amplius quærit. Sed quid dicit Scriptura divina? *Divitiæ si affluant, nolite cor apponere* [58]. Tu vero fluentes divitias obstruis et concludis, ut intra lacus tuos stagnantes etiam irruptiones operentur. Inde denique est quod nunc etiam horrea tua rumpunt et dejiciunt, paternis non contentæ claustris, et avitos terminos excedentes. Sed quid dicis? *Majora reædificabo.* At hoc satis incertum est. Quis tibi reædificandi tempus indulget? Velocius enim tu dejiceris quam illa erigentur. Verum ille dives habeat vanæ et malignæ cogitationis finem dignum et terminum competentem.

5. Vos autem, fratres, si mihi auscultatis, reserate aditus promptuariorum *vestrorum*, et largior divitiis vestris atque affluentior exitus procuretur, quam dudum fuerat quæsitus ingressus: tanquam affluentissimus fluvius ad segetes rigandas multis derivationibus trahatur per omnem terram misericordiæ vestræ affluentia. Aut nescitis quia et puteorum aqua, si frequentius hauriatur, et salubrior efficitur et abundantior: quod si otiosa remanserit et immobilis, inutilior et corruptior fiet? Ita et pecunia si cesset et jaceat, inutilis erit; si moveatur et operetur, communem omnibus et utilitatem proferi et fructum. Mete ergo uberes pecuniæ tuæ fructus, orationes dico pauperum, intercessionemque sanctorum, qui pro te officiorum tuorum memores, apud justum judicem Deum dignis operum tuorum allegationibus postulent. Caveamus exemplum divitis istius. **725** qui dum præsentes divitias concludit, et de futuris sollicitudinem gerit, divitiis pariter abreptus et vita, pertrahitur ad tribunal horrificum, in quo accusatrix quidem ejus assistit ipsa illa quæ et totius vitæ ejus comes exstitit avaritia: defensor vero et intercessor nusquam ullus apparet: circumspectat namque sanctorum multitudinem divinis tribunalibus assistentem, et intentis ac sollicitis oculis circumlustrat, si quem forte videat charum sibi et familiarem in hac vita obsequiis suis factum, nec usquam tamen ullum invenit. Nullus est qui dicat, Domine, dignus est cui ignoscas, dilexit enim gentem nostram, et ecclesiam ipse ædificavit nobis [59]. Nullæ viduæ quæ procidentes et flentes rogent per Petrum ostendentes vestimenta sua, quæ eis largitus est dives [59*]. Nullus ergo miseribitur ejus qui non est misertus; scriptum est enim: *Beati misericordes, quoniam ipsi misericordiam consequentur* [60]: et iterum, *Date, et dabitur vobis, et qua mensura mensi fueritis, eadem remetietur vobis* [61]. Sed ne hoc fortassis adversus eum temere et immerito coacervare videamur, sermones ipsius percunctemur, et videamus cum ei fructus ager uberes attulisset, quid sentit. Facit saltem hoc, quod utique etiam avaro competebat? oratne Deum et deprecatur, ut fructus ad maturitatem sine læsione perveniant, ne grando verberet, ne turbo vastet, ne procella subvertat? solent enim et hæc frugibus sæpe maturis incidere. Nihil horum, sed destruere parat horrea, et majora reædificare.

6. Et ipse quidem in corde suo loquitur; sed qui videt in occulto intra se loquentem, audit in cœlis; propterea et inde responsa redduntur. Quæ autem sunt quæ loquitur? *Anima*, inquit, *habes bona multa, manduca, bibe, epulare.* Nonne, si dici potest, muti animalis vox ista est? Si enim suinam animam habuisset, quid ei aliud, quam manducandi et bibendi bona (*al.* vana) imperare debuerat? Nunc autem totus animalis homo est et totus carneus, ut animam suam carnalibus et corruptibilibus escis æstimet esse pascendam, et ea quæ in secessum egeruntur animæ præparet ad utendum; cujus utique natura talis est, ut virtutibus alatur, ut verbo Dei saginetur, ut intellectibus piis et religiosis disciplinis, atque exercitiis excolatur. Si quid tale habes bonum, hæc bona ad animam defer. Verum tibi, quoniam Deus venter est, et totus servus es carnis, audi dignam te ap-

[57] Matth. xxv. 35 sqq. [58] Psal. lxi. 11. [59] Luc. vii, 4. [59*] Act. ix, 39. [60] Matth. v, 7. [61] Luc. vi, 38

pellationem, qua te non hominum quisquam, sed ipse Dominus appellat; ait, enim : *Stulte, hac nocte auferetur a te anima tua; et quæ præparasti cujus erunt ?* Ipsis illis æternis cruciatibus major est stultitiæ nota. Qui enim paulo post erat rapiendus e vita, quæ cogitat ? *Destruam*, inquit, *horrea mea.* Cui ego respondeo : Et recte quidem, facis; nam vere destruere debes horrea iniquitatis, et ea quæ male ædificaveras manibus tuis ipse subvertere. Destrue promptuaria ex quibus nullus misericordiam consecutus est: dejice ac subrue mammonæ obscura et tetra domicilia. *Destruam*, inquit, *horrea mea, et majora reædificabo.* Quod si et ista repleveris, quid, quæso, facturus es ? Iterum sine dubio destrues, et iterum reædificabis. Et quis finis hujus stulti laboris et vani ? Instanter ædificare et instantius destruere. Si vis ego ostendam tibi horrea jam parata : esurientium pauperum ventres : in ipsis tuos conclude thesauros. Tales enim tibi thesauri servabuntur in cœlis, in quibus *neque tinea comedit, neque fures effodiunt et furantur* [62]. Sed dicis ; Cum secunda horrea replevero, tunc dabo pauperibus. Longos tibi promittis annos, et satis lata vitæ spatia polliceris. Talia ista promissio non futuram continet humanitatem, sed præsentis misericordiæ dilationem. Quid enim nunc misericordiam fieri vetat ? Frumenti copia est, tempus anni prosperum, esurientes præsto sunt flentes, nudi te circumstant gementes, vincti de carceribus et ægri de lectulis miserabili te et flebili lamentatione circumstrepunt. Tu misericordiam quid in crastinum differs, cum hodie crudelis et immisericors fias ? Audi saltem sapientissimi consilium Salomonis : *Ne dicas*, inquit, *Abi nunc, et redi crastino, et dabo tibi* [63] ; *non enim scis quid pariat superventura dies* [64]. Sed ne hujusmodi mandata suscipias, aures tibi obstruit avaritia. Num te oportebat gratias agere Deo, exsultare ac lætari quod non ipse mendicans alienas circuis fores, sed alii ante tuas januas sedent, a te misericordiam postulantes ? Tu vero difficilis es ad præbendum, et contristaris ac declinas ne quis tibi paulo molestior cogente necessitate paupertatis existat ; quasi non potuisset fieri ut esses unus ex his qui ante januam tuam fame perditi jacent. Et tu quidem satis digne : nam voto et mente ac proposito pauper es, et totius boni egenus. Cum enim non habeas charitatem, cum desit tibi humanitas, desit fides, desit spes in Deo, cum tibi desit misericordia, quid te egestuosius ? quid te mendicius ? Pars tua cum tineis et muribus horreorum tuorum rosoribus erit. Qui utique si talia non videres, si non corrumpi ea cerneres et consumi, quis te persuadere posset aliquid inde largiri ?

7. Sed dicis : Quid injustum est, si cum aliena non invadam, propria diligentius servo ? O impudens dictum ! Propria dicis ? Quæ ex quibus re-

A conditis in hunc mundum detulisti ? Quando hanc ingressus es lucem, quando de ventre matris existi, quibus, quæso, facultatibus, quibusque subsidiis stipatus ingressus es ? Adventum tuum in hunc mundum disce ab Apostolo Paulo dicente : *Nihil enim intulimus in hunc mundum sed nec auferre quidem quid possumus. Habentes autem victum et vestitum his contenti simus* [65]. Terra communiter omnibus hominibus data est : proprium nemo dicat, quod e communi plusquam sufficeret sumptum, et violenter obtentum est. Verum tamen nudus ex ventre matris existi, nudus similiter reverteris in terram. Et si quidem terræ elementum putas fortuito substitisse, impius es, qui ignoras conditorem Deum. Si vero agnoscis beneficium largi-

B toris, gratus esto Creatori, et require apud temetipsum rationem, cur plus tibi quam cæteris præstitit. Nunquid iniquus est Deus, ut nobis non æqualiter distribuat vitæ subsidia, ut tu quidem esses affluens et abundans, aliis vero deesset, et egerent ? An idcirco magis quia et tibi voluit benignitatis suæ documenta conferre, et alium **726** per virtutem patientiæ coronare ? Tu vero susceptis Dei muneribus et in sinum tuum redactis, nihil te putas agere iniquum, si tam multorum vitæ subsidia solus obtineas. Quis enim tam injustus, tam invidus (*al.* avidus), tam avarus, quam qui multorum alimenta suum non jam usum, sed abundantiam et delicias facit ? Neque enim majoris est criminis habenti tollere, quam, cum possis et abun-

C des, indigentibus denegare. Esurientium panis est quem tu detines, nudorum vestimentum est quod tu recludis, miserorum redemptio est et absolutio pecunia quam tu in terram defodis. Tantorum te ergo scias invadere bona, quantis possis præstare, si velis.

8. Bona quidem sunt. ais, verba, sed melius est aurum. Nihil mirum, nam si quis cum impudicis de pudicitia loquatur, et scorta vituperet et exprobret, ii animi quibus libido dominatur, ex ipsa commonitione ad impudicitiam multo acrius accenduntur : sed tibi iterum ante faciem adducam ipsas futuri judicii Dei formas, ut intelligas quales tibi gemitus recondis. O quam multi pretii tibi in die judicii sermo ille videbitur, de quo superius

D diximus, qui ait : *Venite, benedicti Patris mei, percipite regnum quod vobis præparavit Pater meus a constitutione mundi. Esurivi enim, et dedistis mihi manducare : sitivi, et dedistis mihi bibere : nudus fui, et operuistis me* [66]. Qualis tibi rursum horror, qualisque sudor, qualesve tenebræ supervenient audienti condemnationis illius sententiam qua dicitur : *Discedite a me, maledicti, in tenebras exteriores, quæ præparatæ sunt diabolo et angelis ejus. Esurivi enim et non dedistis mihi manducare : sitivi, et non dedistis mihi bibere : nudus fui, et non cooperuistis me* [67]. Neque enim in his verbis, is qui

[62] Matth. VI, 20. [63] Prov. III, 28. [64] Prov. XXVII, 1. [65] I Tim. V, 7, 8. [66] Matth. XXV, 34-36. [67] ibid. 41-43.

aliena invasit, arguitur ; sed is qui non communiter usus est his quæ habuit, condemnatur Nos quidem quod utile credidimus, commonuimus. Si quis autem obedire vult divinis præceptis, non ignorat quæ sit repromissionum merces. Qui vero obedire non vult, et negligit, manifesta est ignis æterni comminatio, cujus opto vos inexpertes efici et alienos, et effugere pœnas impiis repromissas: facientes illud quod scriptum est, ut redemptio animarum vestrarum sint divitiæ vestræ,et ad præparata pergatis regna cœlestia,per eum qui vos vocavit Christum Jesum Dominum nostrum, cui gloria et imperium in sæcula sæculorum. Amen.

## HOMILIA IV.

### *De invidia* (14).

1. Bonus est Deus, et dignis largitur quæ bona sunt. Malus est diabolus, et malitiam quam semel ipse concepit, hanc etiam hominibus docet : et sicut proprium est boni Dei liberalitas et largitio, ita proprium est diaboli livor et invidia. Et ideo observemus, fratres, vitii hujus incursum, ne forte participes operum diaboli efficiamur, et pari cum eo sententia condemnemur.Si enim qui elatus est, et superbus, in judicium et in laqueum incidit diaboli : quanto magis invidus pœnam diaboli et sententiam non evadet ? Nihil igitur humanæ animæ invidiæ malo perniciosius accidere potest.Quod malum lædit quidem parum quid etiam eos in quos intenditur, gravius vere et perniciosius eos a quibus procedit, affligit. Sicut enim ærugo ferrum, ita invidia illam ipsam animam in qua est, interimit et consumit; et sicut aiunt viperas dilacerato et exeso illo ipso materno utero quo conceptæ sunt nasci. ita et invidiæ natura illam ipsam ante omnes qua concepta est, vel ex qua generatur, animam consumit et perdit. Tristitia namque et mœror quidam de prosperitatibus proximorum est invidiæ vitium : et ideo nunquam deesse potest invido mœroris occasio. Si ager proximi opimis fructibus lætus sit, si abundet successionibus facultatum, si lætetur animo et prosperitatibus gaudeat, hæc omnia velut pabulum quoddam est et nutrimentum languoris invidiæ.Nec differt homine nudo eo qui potest telis undique incursantibus transfodi. Si virum fortem videat et robustum, unum istud vulnus est invidi.Decorum alium videt, et forma præcipuum ; aliud istud lividi telum est. Virtute animi clarus est quis et prudentia cæteris eminens ; sermonis quoque prolatione ac virtute magnificus : secat hoc quoque maxime invidum, et interna mente discruciat. Alius augescentibus divitiis suis consulte utitur, et censum sibi a Deo datum communem cum indigentibus facit, misericordia clarus efficitur, et in omnium laude humanitatis beneficus celebratur : omnia hæc cor invidi feriunt, et eo sævior est vis doloris, quo eum ne proferre quidam ac publicare potest : sed est quidem semper in gemitibus et mœrore ac mente confusus. et totus malo vitii grassantis absumitur, nec interrogatus tamen potest indicare languorem. Erubescit enim enuntiare in publicum quia tabescit invidia, quia amici bonis et successibus proximi ipse consumitur, quia fratris bona sua mala sunt. Hæc enim dicturus est sine dubio, si velit quæ vera sunt dicere. Verum, quoniam erubescit horum aliquid confiteri,recondit et celat intrinsecus morbum ipsa ejus interna viscera consumentem. Neque ergo medicum languoris sui assumere, neque remedii aliquid invenire potest, cum præcipue omnes Scripturæ repletæ sint verbi divini medicamentorum, quibus possint ista curari.

2.Sed inde quidem remedium non requirit.Unum autem sibi solum remedium putat, si forte ei cui invidet infaustum aliquid accidat,si aliquis lapsus occurrat. Hoc tantummodo ad languoris sui remedium ducit, si eum qui paulo ante clarus ac beatus habebatur infelicem videat ac defectum : tunc jam et amicus efficitur, tunc et fletus suos sociat, tunc et lacrymas mutuatur,cum eum cui invidebat flentem viderit et lugentem. Et gaudere quidem cum gaudente non pertulit, nunc vero gaudio flet cum flente. Non enim humanitatis tanquam communes casus mortalium miseratur, nec ut abstergat animo prioris vitii maculam, sed ut graviorem lapso sensum doloris infligat. Si forte accidat filii orbitas,tunc amplius in defuncti laudibus commoratur, et mille præconiis magnificat puerum, ut vultu decorus, ut acer ingenio, ut ad omnia aptus et commodus ; **727** et laudat ipse defunctum, cujus viventis laudem ne ab aliquo quidem prolatam ferebat audire. Sed in hoc ipso cum laudat, si videat etiam alios vel similia vel etiam præstantiora sentire,continuo conversus morbum demonstrabit invidiæ. Miratur et laudat divitias, sed post ruinas, decorem vultus et corporis robur in languoris macie et tabo ægritudinis prædicat, et in omnibus inimicum se præsentium servat, amicum vero pereuntium.

3. Quid igitur hoc morbo tetrius ? quid humanæ vita perniciosius ? quid tam naturæ inimicum? quid tam Deo ipsi adversum ? Nec mirum, nam et ipsum malitiæ principem diabolum adversum humanum genus nihil aliud quam invidiæ morbus accendit. Per hanc namque stimulatus, etiam Deo ausus est repugnare. Etenim adversum Deum indignans pro his donis quæ homini concesserat, quoniam in ipsum Deum nihil poterat, homini quem diligebat perniciem mortemque molitus est. Eadem nihilominus etiam primus diaboli discipulus perpetravit, ab ipso et invidiæ vitium et homicidii opus edoctus, socia sibi et cognata crimina, quæ etiam

(14) Græce exstat tom. II [III], p. 91.

sanctus Apostolus velut a se invicem indissociata simul pariterque commemorans, dicit : *Pleni invidia, homicidiis* [68]. Quid est ergo quod in hac parte egit diabolus, ob honorem qui a Deo datus est homini, et continuo incensus invidia est, ut interimeret eum qui fuerat honoratus a Deo? Sine dubio ut ad eum redundaret injuria, qui præstiterat gratiam. Verum, quoniam adversus Deum ipse pugnare non poterat, adversum fratrem pugnare hominem docuit. Fugiamus ergo, fratres, vitii hujus causam, quæ prima adversari Deo docuit, quæ parricidii exstitit mater, quæ naturæ jura confudit, quæ ignorantiam consanguinitatis invexit. Quid enim contristaris, o homo, cum nihil mali perpessus sis? Quid impugnas eum qui tibi videtur in bonis degere, cum te in nullo defraudaverit? Quid si aliquid etiam tibi profuit, nihil videris aliud agere quam tuimetipsius bonis et utilitatibus invidere. Talis erat et Saul, qui beneficia David ad occasionem persecutionis ejus accepit. Primo quidem quod per spiritualem illam citharam divinitus modulatam, et plectro sancti Spiritus pulsam, ab incursione dæmonis liberatus est. Verum quid ad hæc beneficii memor rependit? Pro plectro salutifero, hastam mortiferam retorquet in David. Tum deinde belli discrimine simul et opprobrio liberatus, prostrato Golia cui nullus provocanti audebat occurrere, quoniam pro hoc mulierum exsultantium chori in hymnis triumphalibus ad eum qui fecerat fortiter, collocatæ salutis gratiam referentes dicebant, *Percussit David in decem millibus, et Saul in millibus* [69], pro hac sola voce quæ ex ipsa veritate processerat, ad insidias et interitum ejus qui salutem patriæ contulerat, incitatur. Et cum eum profugum atque extorrem finibus patriis fecisset ac sedibus, nec sic quidem cessavit invidia, sed et armatos mittit post ipsum, et aliquando mille, aliquando tribus millibus cum bellatoribus insectatur [70]. Sed etsi ad deserta confugit, etsi apud allophylos latet, ne ibi quidem parcit, semper insidiatores mittit post ipsum ; semper dolis et factionibus circumvenit eum cujus beneficiis intra conscientiam suam se novit obnoxium. Si ergo interrogetur quæ belli causa est, quid aliud respondebit, nisi beneficia viri causam sibi esse odiorum? Qui etiam eo ipso tempore cum ab ipso quæreretur ad mortem, noctu ab eo dormiens deprehensus, et absque ulla dubitatione expositus ad interitum ac traditus in manus inimici, reservatur tamen et indulgetur, et ad pœnitentiam remittitur [71]. Et est ei testimonio vox illa, in qua commaculare justus manus suas in sanguine proditi et expositi sibi persecutoris abstinuit; nec tamen his tantis ac talibus beneficiis mens invidi flectitur : sed rursum movet arma, rursum persecutiones excitat nequiores. Sed nihilominus in manus traditur : et rursum in spelunca deprehensus, opportunus fit neci. In quo pietas quidem et misericordia David magis clarescit, et Saul malitia vel crudelitas manifestius declaratur. Nihil ergo his inimicitiis difficilius, quæ ex invidiæ amarissimo fonte descendunt. Quoniam quidem hi qui ex aliis occasionibus inimici sunt, si alter forte aggrediatur alterum beneficiis vincere, continuo ferocitas mitigatur; in invidum autem si beneficia conferantur, multo amplius inflammatur; et quanto plura fuerit consecutus, tanto majoribus incendiis conflagrabit. Magis enim irascitur et dolet, quod ab eo boni aliquid consequitur, quem nolit quidquam boni vel habere vel posse præstare. Quam fera belluam, quos venenatos serpentes mores isti non superant? Canes beneficii memores videas; leones cæteræque feræ mitescunt et vincuntur ad gratiam : soli invidi beneficiis gravius inflammantur.

4. Quid etiam fortissimum illum et nobilissimum virum Joseph servum fecit? Nonne invidia fratrum [72]? In quo etiam admiratione digna est vanitas ipsa commenti. Pertimescentes enim exitum somniorum, fratrem subjiciunt servituti : quo scilicet servus effectus, non posset a liberis adorari. Sed si quidem vera sunt somnia, quid proderit argumenti genus? Si impleri necesse est quod prædictum est, superflua est obsistentis intentio ; si vero fallitur adolescens in somniis, frustra invidetis erranti. Non invidia, sed miseratione dignus est, qui illuditur. Sed multo aliter quam opinabantur, callida eorum commenta divinæ providentiæ dispensatio temperavit. Per ea namque ipsa prædictorum finis struitur et impletur per quæ putabatur arceri. Certum est enim quia nisi venundatus fuisset Joseph, utique ut Ægyptum non venisset; nec si pudicitiæ tenax dominæ lascivientis insidias incidisset, non fuisset retrusus in carcerem, nec ministris Pharao familiarior exstitisset, nec somniorum regis interpres fuisset ascitus, ex quo etiam summam potestatem regendæ Ægypti moderandæque sortitus est; et pro frumentaria dispensatione a fratribus suis ob hoc ipsum illuc properantibus adoratus. Verum transeamus ad speciem illius invidiæ, quæ omne piaculi genus humanæ conditionis excedit. Judæorum odium adversum Salvatorem nonne ex invidia descendit? Et **728** quæ erat causa invidiæ? Mirabilia signorum. Cujusmodi vero erant mirabilia? Salus animæ et corporum sanitas. Pascebantur esurientes, et qui pascebat impugnabatur. Vita mortuis reddebatur, et is qui vitam tribuebat, insidias vitæ per invidiam sustinebat. Dæmones fugabantur, et imperanti dæmonibus doli ab hominibus tendebantur. Leprosi mundabantur, claudi ambulabant, surdi audiebant, cæci videbant. Qui hujusce modi gratiam largiebatur hominibus, ab hominibus flagris servilibus fugabatur. Affligebant eum qui mortalibus venerat reddere libertatem : et judicabant homines judicem mundi. Ad ultimum vero eo usque

[68] Rom. I, 29. [69] I Reg. XVIII, 7. [70] I Reg. XXIV, 3. [71] I Reg. XXVI, 7. [72] Gen. XXXVII, 28.

furor piaculi prorupit, ut auctorem vitæ morte multarent. Sic omnia mala ex radice nascuntur invidiæ, et hoc uno tanquam validissimo mucrone usus ab initio mundi usque ad consummationem ejus, diabolus omnes pene animas trucidavit ac perdidit. Denique nihil omittit, quin pro eo quod ipse passione invidiæ dejectus est, etiam nos lapsu similis vitii dejicere studeat. Idcirco et Salomon sapientissimus omnium, cum homine invido nec cœnandum quidem suadet, vel ad convivium veniendum [73]: per hoc ostendens quod totius vitæ nostræ tempore a consortiis hominum qui in hujuscemodi vitiis irretiti sunt, alieni prorsus et segregati esse debeamus. Sicut enim aridam quamque fragilemque materiem studium nobis est procul ab igne statuere: ita oportet, quantum fieri potest, ab omnibus invidorum non solum amicitiis, verum etiam fabulis et colloquiis segregari, et velut a malignis et venenatis jaculis occultari. Non enim possibile est aliter incurrere invidiam, nisi notitiæ et familiaritatis obtentu; quoniam quidem secundum Salomonis sermonem: *Invidia viro ab amico suo est* [74]. Vere enim ita se res habet. Non enim invidet Ægyptio Scytha, aut Britanno Indus æmulatur: sed unusquisque gentis suæ hominibus et contribulibus invidet, et non ignotis quibusque, sed vicinis et proximis ac familiaribus suis, imo vero his qui vel artificii ejusdem vel officii vel operis existunt. Armat etiam proximas ætates morbus invidiæ nonnunquam, et propinquos sanguinis: atque inter ipsa sæpe fraternæ germanitatis jura grassatur. Et prorsus sicut rubigo proprie ferri corruptio est ita et amicitiarum propria corruptela invidia est. Sed et illud in causa languoris hujus vel admirari jam quis poterit vel laudare, quod quanto amplius creverit, tanto fit perniciosior ei qui crescit? Sicut enim omne jaculum quod vehementius fuerit intortum, si forte in aliquod solidum et durum corpus illiserit, in eum continuo qui jecerat repercussum jaculum retorquetur ac resilit: ita etiam motus invidentis et animorum telum cum nihil nocuerit ei cui intenditur vulnus tamen invidentis efficitur. Nemo namque tristitia sua unquam imminuere bona proximi potuit: æmulans tamen semetipsum tabo confecit invidiæ. Et ego quidem arbitror venenatis et mortiferis serpentibus morbi hujus esse venena graviora. Nam ab illis aiunt cum prius morsus corpori defixerint, per vulnus dentium venena diffundi: invidiæ autem virus interdum etiam solo aspectu infunditur oculorum; nonnunquam etiam solo concipitur auditu. Continuo namque ut viderit quis vel audierit ea quæ non vult de his quibus invi let, statim dilabitur, statim corruit, statim tabescit: et quamvis decori vultus, quamvis solidi ac sani sit corporis, repente velut ictus venenati serpentis morsibus consumitur et tabescit, venis noxii rheumatis per oculos usque ad cordis arcana penetrantibus, ac viscerum interiora vastantibus. Sed ego omitto tali assertione uti; vulgaris enim videbitur sermo. Illud tamen dico, quoniam adversarii humani generis dæmones, cum viderint propositum hominis suis studiis aptum, ad omne facinus voluntatis suæ eo velut organo abutuntur. Et quid non perhorrescis minister effici dæmonum, sed recipis in te malum per quod inimicus exsistas his qui te non læserunt, inimicus quoque Dei apud quem omnis bonitas absque invidiæ macula est? Fugiamus invidiam, obicem pietatis, obstaculum regni cœlorum, viam gehennæ, pignus et primitias quasdam pœnæ perpetuæ.

5. Fugiamus quinimo malum quod magisterio serpentis edoctum est, quod a dæmonibus inventum est, quod inimicus homo bonis Dei seminibus supersevit. Sed ex ipso quoque interdum vultu non minus invidi declarantur. Obstrusiores his namque oculi, et obscuriores genæ: demissum et triste supercilium. Anima quoque ipsa passione dejecta, et penitus incurvata. Nusquam veritatis judicium in negotiis servatur; non sermo ullus honestus eis videtur aut gratus; nihil apud eos nobile, nihil clarum probatur; sed sicut vultures jucunda quæque et amœna loca transeunt, et suavissimis odoribus redolentia transvolant prata, ad fœtida vero quæque cadavera, et loca teetris repleta nidoribus convolant: et sicut muscæ, omisso sano corpore, sicubi ulcus est concitæ præcipitesque conveniunt: ita et invidi si quid ab aliquo in hac vita bene gestum est, si quid præclarum in actibus, in verbis probabile in moribus admirandum est, nihil prorsus vident, nihil retractant: sicubi autem quid aut culpabiliter gestum, aut incauto sermone prolatum, ut hominibus accidere solet, hoc proferunt, aut in publicum ventilant; et notitiam viri non ex bonis gestis dictisque, sed ex minimis probabilibus fieri volunt. Quo malo quid nequius? quid tetrius? quid perniciosius dicam? omittere et reticere ea quæ laude digna sunt: rimari vero sicubi quid inveniat quo opus virtutis ex accidentis culpæ occasionibus criminetur? Denique isti tales magnanimum quemque virum protervum vocant; constantem vero et patientem, sine affectu et sensu doloris appellant. Sobrium autem acerbum dicunt; justum, crudelem; prudentem, callidum vocant. Arrogantem liberum criminantur; liberalem vero luxuriosum dicunt. Avarum nominant parcum: et omnes virtutum species decolorare contrariis et a malitia assumptis appellationibus gestiunt; ita ut sæpe etiam invidos quibus ipsi invident, nominent. Quid igitur est? In accusatione et obtrectatione vitiorum sermonis terminum dabimus? Sed hoc ex parte remedium est. Nam ostendere **729** ægro magnitudinem morbi, et per hoc concitare ejus sollicitudinem, ne languoris vim negligat, pars videbitur medicinæ. Verum, si in hoc eum reliqueris gradu, nec remediorum

[73] Prov. XXIII, 6. [74] Eccle. IV, 5.

ostenderis viam, nihil aliud est quam salutem prodidisse languentis. Quid ergo est? Quomodo vel vitandus est morbus ne patiamur, vel si patimur fugiendus? Primo, ut mihi videtur, statuere debemus apud animos nostros nihil magnificum neque expetendum quidquam esse in rebus visibilibus : non opulentiam magni pendere, neque florentis gloriæ tumorem mirari ; non robur et valetudinem corporis. Nihil enim eorum quæ temporalia sunt et prætereunt opinandum est bonum, neque omnino horum aliquid quæ videmus ; quoniam *quæ videntur temporalia sunt, quæ autem non videntur æterna sunt*[75]. Ideo ergo eum qui affluit divitiis dignum non putemus invidia ; neque is qui sublimitate præcellit, æmulatione dignus habendus est, pro magnitudine potestatis crastino nusquam futuræ. Sed neque corporis virtus et magnificum robur ad invidiam veniat, unius febriculæ caloribus resolvendum, nisi forte quis velut virtutis organis his utatur ad utiles atque optimos actus. Is enim qui indulta sibi corporis fortitudine abutitur ad impia ac proterva ministeria, nihil aliud est quam si quis acceptum ad hostem repellendum gladium, in suum vertat exitium. Quod si quis concessas sibi a Deo facultates in ministeriis indigentium et pauperum sustentatione dispensat, iste non invidia dignus est, sed amore, qui deliciis et voluptatibus suis necessitatem pauperum prætulit, et communem suum victum cum fratribus fecit.

6. Tum deinde eminet quis per prudentiam, et accepta gratia verbi divini Scripturæ sensum aperit, et obscuritates divini et prophetici sermonis exponit : quis unquam talibus adversetur? Quis divini muneris beneficia feralis invidiæ labe contaminet, maxime si ea quæ dicuntur per sancti Spiritus donum et gratiam depromantur, et ob hoc etiam auditorum favor et collaudatio prosequatur? Sic habeto tu quasi tuum sit istud bonum, et tibi per fratrem a Deo doctrinæ destinatum sit donum ; si tamen libenter propter te suscipias. Tum deinde venam quidem fontis largius profluentem nullus obturat ; nec a solis splendore ullus inhibetur obtutus : et nemo invidet alii solem videnti ; nec super cæteros, sed cum cæteris habere ei sufficit participium lucis. Et tu, verbo spirituali in Ecclesia profluente et per gratiam sancti Spiritus pietatis dogmata proloquente, non cum lætitia admoves et adjungis auditum, et instrueris ac proficis, sed mordet te et stimulat audientium favor ; et optas si nemo proficeret, tantum ut nemo laudaret. Et quæ erit hujus rei excusatio apud cordium nostrorum judicem Deum? Si ergo, ut diximus, abundat quis in facultatibus, abutitur autem eis tam commode quam sermo divinus edocuit, communem sibi censum cum indigentibus ponens, non invidia talis iste, sed charitate dignus est et amore. Si vero e contrario agat, id est, ut facultates quas honeste dispensare debuerat, abuti per luxuriam ac turpitudinem properet, nec sic quidem invidia, seu misericordia dignus est ; quoniam quidem nec laude aliquid dignum, sed probris et vituperationibus gerit. Similiter et is qui abundat in verbo, siquidem per gratiam sancti Spiritus loquitur : si vitæ suæ merito commendat, et probat vera esse quæ prædicat ; si non refragantur doctrinæ verbis gesta doctoris ; si denique non Spiritus sancti voluntati ministram tantummodo exhibet linguam : invidere talibus et adversari, nihil aliud est quam dicere : Nollem mandata Dei hominibus innotescere, nollem homines de morte ad salutis viam revocari. Si vero is qui loquitur, non secundum Deum loquitur, nec per gratiam Dei docet, sed verba profert humani tantummodo ingenii arte composita : nihil in ipsis divini Spiritus, nihil quod cor fodiat, conscientiam pulset, lacrymam moveat : si denique vita moresque doctoris, prolatis refragantur eloquiis, si aliena sunt ab actibus et moribus suis ea quæ alios docet : nequaquam, quæso, erga tales excitetur invidia. Reclamat enim his continuo apostolicus sermo, et in os eorum ac faciem retorquetur dicens : *Qui alium doces, teipsum non doces? qui prædicas non furandum, furaris? Qui dicis non mœchandum, mœcharis? Qui abominaris idola, sacrilegium facis*[76] ? Quinimo miseratione, ut diximus, et luctu digni sunt isti. Tu vero audi commonentem te David per spiritum sanctum, et dicentem : *Noli æmulari inter malignantes, neque æmulatus fueris facientes iniquitatem : quoniam sicut fenum cito arescet, et sicut olera herbarum cito deficient*[77]. Decet ergo servum Dei neque viris bonis invidere, et super falsis ac simulatis dolere : et æmulationem potius ad imitanda bona, quam invidiam capere. Si vidisti sobrium, si patientem, si constantem in certaminibus pietatis, siquidem et tu talis es, dilige et illum quasi alterum te. Si vero aliquid tibi deest, imitare eum cujus vitam laudabilem vides. Hoc autem studii modo et apud temetipsum proficies, et apud eos qui te vident laudabilis eris. Hæc enim est natura virtutis, ut per arbitrii libertatem a quocunque volente et laborante possit acquiri. In nobis namque potestas hujus studii sita est ; nam divitias, pulchritudinem corporis, robur et cætera hujusmodi quæ putantur esse bona, non est in nostra potestate ut habere possimus. Sed si majus bonum quod vere bonum est, id est, virtus animi, merito ab omnibus qui recte judicant, cunctis bonis corporeis præferendum est, cur quod summum et vere bonum est, et in nostra est positum potestate, negligimus imitari ; pro his vero bonis quæ falsa sunt nec jure bona dicuntur, tam intentis studiis agitamur, ut pro his perniciosissimæ cladi succumbamus invidiæ ?

[75] Cor. IV, 18. [76] Rom. II, 21, 22. [77] Psal. XXXVI, 1, 2.

7. Sed ne illud quidem commonitionem nostri sermonis evadat. Num vides quantum malum in vita hominum obtineat simulatio ? Et hæc de invidiæ stirpe procedit ; nam bilinguem esse hominem et duplici mente, non aliunde quem invidia nascitur. In profundo namque cordis odium tegit in labiorum vero superficiem coloratam dulcedinem profert : secundum 730 obtectos marinis fluctibus scopulos, qui exiguæ aquæ respersione cooperti, ignorantibus et incautis improvisa naufragia moliuntur. Sic ergo etiam mors nobis inde velut ex malignis fontibus influit, id est, cum decedimus a bono, cum alieni efficimur a Deo, cum sanctitatis ordinem pacemque confundimus, cum totius honestæ vitæ jura violamus. Fugiamus eam et acquiescamus magis suadenti Apostolo et dicenti : *Nolite effici inanis gloriæ cupidi : invicem provocantes, invicem invidentes*[78] ; *sed magis benigni, misericordes, donantes vobis ipsis delicta, sicut et Deus donavit vobis in Christo Jesu Domino nostro*[79] ; cum quo est Deo patri cum Spiritu sancto gloria in sæcula sæculorum. Amen.

A

B

## HOMILIA V.

*In principio Proverbiorum Salomonis, quam dixit cum esset presbyter, jubente episcopo* (15).

1. Magna est obedientiæ merces ; et ideo obtemperemus summo sacerdoti et benignissimo patri agones nobis quosdam de eloquiis sancti Spiritus proponenti : qui tanquam magister peritissimus venatorum in locis asperis et difficilibus delectatur catulorum suorum cursus probare. Proposuit autem nobis in principio Proverbiorum movere sermonem. Quam vero difficilis captu sit libri hujus, id est, proverbialis sermonis intellectus, nullus ignorat eorum qui Scripturarum vel notitiam vel studium habent. Verumtamen non idcirco revocandus est pes ab omni conatu sed spem dicendi erigere debemus ad Dominum per orationes summi sacerdotis pastoris nostri ut detur nobis sermo in adapertione oris nostri[80]. Tres istos libros novimus principaliter sapientissimi Salomonis, Proverbiorum et Ecclesiasten, et quæ dicuntur Cantica canticorum. Quorum unusquisque certam ac propriam continet rationem : utilitas tamen et prospectus idem omnibus, erudiendi humanum sensum atque excolendi mortalium vitam. Proverbia igitur eruditio est moralis et emendatio vitiorum ac vitæ probabilis regula, humanos actus linea quadam dirigens cautiore. Ecclesiastes autem de rebus naturalibus disserit, et quanta sit in hoc mundo vanitas, quantumque in rebus inane demonstrat : ut per hoc utique nequaquam nos huic rei quam vanitatem docuit, persuadeat adhærere, et curas nostras rebus fugientibus inaniter occupare. Cantica vero canticorum perfectionem quodammodo edocent animarum. Consonantiam namque et conjunctionem sponsæ describunt ad sponsum, quæ est animæ ad verbum Dei connexio. Sed ad propositum revertamur.

C

D

2. *Proverbia*, inquit, *Salomonis filii David, qui regnavit in Israel.* Proverbiorum nomen in verbis vulgaribus habere consuetudo hominum solet, id est, ea quæ vulgo velut ex traditione quadam antiquitatis loquuntur, sicut ipsa apud Græcos etymologia enuntiati sermonis ostendit. Quo genere sermonis abutimur ad multa quæ in vita accidunt similia : vera hæc teneat de proverbii nomine vulgi communis opinio. Apud nos vero proverbium est sermo utilis occulta intra se continens, et habens quidem aliquid utilitatis etiam in aperto, plurimum tamen in profundo sensus contegens et in occulto. Denique et Dominus ita dicebat : *Hæc in proverbiis locutus sum vobis, sed venit hora cum jam non in proverbiis, sed in palam loquar vobis*[81] ; per quod indicat, quia proverbialis sermo palam et in manifesto non habeat intellectum, sed obliquis quibusdam indiciis et occultis, prudentioribus quibusque et eruditioribus voluntatem dicentis insinuet. *Proverbia* igitur, inquit, *Salomonis, filii David*, id est, verba totius vitæ cursui necessaria. Addidit autem etiam nomen scriptoris, ut auctoritate personæ desiderium studiumque legentis invitet. Semper enim doctoris præjudicium sermonem quidem commendabilem facit, auditorum vero animos ad studiorum desiderium suscitat. Proverbia ergo Salomonis, illius scilicet ad quem dixit Dominus : *Ecce dedi tibi cor sapiens et prudens, sicut non fuit ante te, et post te non exsurget similis tibi*[82] ; et iterum : *Dedit Dominus sapientiam et prudentiam Salomoni multam valde, et abundantiam sensus cordis, sicut arena quæ est ad oram maris : ita ut multiplicaretur sapientia Salomonis super omnem prudentiam hominum omnium antiquorum, et super omnes sapientes Ægypti*[83]. Vides quantam vim obtinet superscriptio nominis *Proverbia*, inquit, *Salomonis filii David*. Adjicitur etiam patris nomen, ut cognoscatur quoniam sapiens erat Salomon, ex sapiente et prophetа parente progenitus, id est, qui ab infantia esset sacris litteris institutus, qui non regnum vel principatum iniqua aliqua sorte susceperit, velut indebita sibi regna pervaserit ; sed judicio justo patris prophetæ, per quem utique Dei voluntate regni summa digniori ex filiis tradebatur. Hic ergo fuit rex in Jerusalem[84]. Nec hoc quidem otiose dictum est. Non enim solum pro distinctione reliquorum regnorum certi loci regna nominantur, sed ut etiam conditorem famosissimi illius templi, et in figuram futurorum bonorum structi simul nosceres,

[78] Galat v. 26. [79] Ephes, IV, 32 [80] Ephes. VI, 19. [81] Joan. XVI, 25. [82] III Reg. III, 12. [83] III Reg. IV, 29, 30. III Reg. I, 33.

(15) Græce exstat t. II, [III], p. 97.

et omnium quæ in ea urbe mirabiliter instituta sunt, auctorem parentemque condisceres. Multum autem conducit ad amplectendum institutionum sermonem regem esse qui scribit. Si enim, ut quidam definierunt, regnum est legitima quædam cura et institutio, certum est quia instituta quæ dantur ab eo rege, qui tamen digne meritoque sortitus est, legum vim teneant et sanciant jura vivendi, maxime cum id in commune omnibus consulat, et non propriæ utilitatis decernatur intuitu. Hoc enim differt rex a tyranno, quoniam hic quidem quod sibi utile est consulit, ille quod omnibus.

3. Enumerat ergo consequenter quanta sit libelli hujus utilitas, et dicit primo, quia ex proverbiis est scire sapientiam et disciplinam. Est autem sapientia divinarum humanarumque rerum et causarum quibus hæc constant, agnitio vel scientia. Si quis ergo de Deo digne sermonem profert, agnovit sapientiam, sicut et Paulus qui dicebat : *Sapientiam autem loquimur inter perfectos, sapientiam vero non hujus mundi, neque principum hujus mundi qui destruuntur, sed* **731** *loquimur Dei sapientiam in mysterio absconditam, quam prædestinavit Deus ante sæcula*[85]. Sed et is qui ex mundi conditione et creaturarum magnitudine conditorem intelligit et advertit, etiam ipse per hujus mundi sapientiam Deum cognovit. *Invisibilia enim ejus a creatura mundi per ea quæ facta sunt intellecta conspiciuntur*[86]. Perducit autem nos ad intelligentiam Dei proverbialis sermo cum dicit: *Dominus sapientia fundavit terram*[87], et rursum : *Cum præpararet cœlum præsens eram cum ipso, et ego eram apud eum compaginans, et ego eram cui adgaudebat*[88]. Hæc enim omnia ex persona sapientiæ nobis disputans, manifestius nobis ejus scientiam tradit, tanquam ipsa de se humanis hæc auribus proloquentem. Sed et illud quod ait : *Dominus creavit me initium viarum suarum*[89], et de ea quæ in hujus mundi opere ostenditur sapientia prolocutus est, quæ velut vocem quodammodo ipsa per ea quæ videntur emittit, quia a Deo facta sint, et non sua sponte processerint, quæ tam sapienter et tam magnifice compagi nita cernuntur. Sicut enim *Cœli enarrant gloriam Dei, et facturam manuum ejus annuntiat firmamentum*[90], enarrant autem non per sonum vocis, sed per operis sapienter dispositi confessionem: *Non* enim *sunt loquelæ neque sermones quibus non audiantur voces eorum*[91] : ita sunt quidam sapientiæ sermones et rationes, quæ ante omnia insertæ sunt creaturis, id est, illa ipsa ratio per quam unumquodque a sapientia procreatum est, per quam ipsa etiam tacens clamat, et creatorem suum Dominum profitetur. Primo enim omnium ratio et sapientia rerum producta est, tum deinde ipsæ substantiæ, cum jam ratio earum et sapientia qua possint subsistere præcessisset, per quam ad intellectum quoque solius sapientis Dei mortalium dirigeretur intentio.

4. Præterea est etiam humana quædam sapientia, id est, rerum quæ in vita communi geruntur experientia, secundum quam uniuscujusque artis peritos sapientes dicimus. Quam plurima ergo pars libri hujus ad cohortationem sapientiæ spectat, cum dicit : *Sapientia in exitu canitur, in plateis autem fiducialiter agit, in summis vero muris prædicatur*[92]. In quibus tametsi profundiora sacramenta comprehendit, tamen etiam hoc nihilominus suggerit, ut per ea quæ naturaliter hominibus grata satis et accepta cognoscit, id est, per laudem sapientiæ provocet animas et invitet, ut non segniter vel remisse ejus expetant disciplinas, cujus laus et utilitas in omnibus invenitur id est, in viis, in plateis, et in munitionibus civitatis. Quæ singula idcirco enumerat, ut magnificentiam rationis quæ in rebus habetur, ostendat. Exitus enim et plateæ, omnis vitæ nostræ indicant actus, in quibus providendum nobis est semper inesse sapientiam. Cautelam vero et munimentum seu continentiam vitæ nostræ designat in muris, in quorum summitate, non in fundamentis, neque in initiis, sed in summa perfectione fiducialiter agere sapientia designatur. Volens quoque nos familiarius jungere et consociare sapientiæ, ait : *Dic sapientiam sororem tuam esse*[93] ; et iterum : *Ama eam, et servabit te*[94]. Tunc deinde communem ejus ad omnes utilitatem demonstrans : *Jugulavit*, inquit, *victimas suas*[95], id est, cibos fortes solidosque[96] præparavit, his qui pro possibilitate sumendi exercitatos habent sensus ad discretionem boni vel mali. *Miscuit*, inquit, *in cratere vinum suum*[97] : *vinum quod lætificat cor hominis*[98]. Craterem vero ipsum purificatorum nominat sapientiæ mysticum participium, unde licet omnibus, unicuique tamen pro captu virium et meritorum profectibus haurire quod satis est. Præparasse vero se dicit mensam suam. In hoc magnificis quibusdam sermonum formis, spiritualem nobis intellectum vocabulis carnalibus introducit. Rationabilem namque cibum animæ et talem qualem hanc habemus in manibus verbi Dei explanationem, præparatam nominat mensam. Cum ingenti, inquit, prædicatione convocans et invitans. Audis prædicationem dici, et dubitas hæc de mysterio verbi referri ? Quod autem dicit cum excelsa prædicatione, nihil humile, nihil dejectum vel obscurum inesse dogmatibus sapientiæ declarat. Quomodo autem invitat ? Audi. *Si quis est*, inquit, *insipiens declinet ad me*[99] ; quæ stulta sunt enim hujus mundi vocavit Deus, ut confundat sapientes. Nam sicut infirmi indigent medicina, ita et insipientes indigent sapientia. Ad-

[85] I Cor. II, 6, 7. [86] Rom. I, 20. [87] Prov. III, 19. [88] Prov. VIII, 27. [89] ibid. 22. [90] Psal. XVIII, 1. [91] ibid. 4. [92] Prov. I, 20. [93] Prov. VII, 4. [94] Prov. IV, 6. [95] Prov. IX, 2. [96] Hebr. V, 14. [97] Prov. IX, 2. [98] Psal. CIII, 15. [99] Prov. IX, 4.

dit præterea : *Melius est eam mercari, quam auri et argenti thesauros* [1] ; et : *Pretiosior est*, inquit *lapidibus pretiosis, et omne pretiosum non est ea dignum* [2] ; et : *Vili, si sapiens fueris, tibi sapiens eris, et proximo tuo* [3] ; et : *Sapienti filio directi sunt actus* [4], et multa alia, quæ si diligentius percurras libri ipsius textum, dicta invenies de sapientia. Verum quoniam ipse Salomon ait : *Quoniam in malevolam animam non introibit sapientia* [5], purgari prius studet per timorem Dei mentes eorum, quos ad studium sapientiæ invitat ac provocat. Non enim fas est salutaria sapientiæ sacramenta sordidis mentibus pollutisque committere, vel imperatos atque indocibiles sensibus [*al.* sensus], et totius rationabilis doctrinæ et eruditionis inexpertes subita sapientiæ luce perstringi Tale est enim quale si quis polluto ac fœtido vasculo unguentum suave ac pretiosum recondat. Propter ea ergo ait : *Initium sapientiæ, timor Domini* [6]. Timor autem Domini purificatio animæ est : secundum quod et Prophtea dicit : *Confige a timore tuo carnes meas* [7] ; velut si diceret, quia ubi timor Dei est, omne ibi flagitium cessat : dum corporis membra velut clavis confixa, ad nullius turpitudinis vel sceleris ministerium commodantur. Sicut enim is qui clavis ferreis confixus et dolore terebratus, ad corporalia gesta immobilis manet : ita etiam ii quorum timor Domini corda transfixit, neque oculum movere ad ea quæ non licet possunt, neque manuum ministerio fungi ad gesta nefaria, neque prorsus quidquam gerere possunt quod divina lex prohibet : quoniam clavorum dolore confixus est, quem de futuri judicii exspectatione perpetitur.

5. Contaminatos ergo et indociles animos ac vafros Sapientia a suis auditoribus abigit, et excludit dicens : *Qui autem sine timore sunt, ante portas errabunt* [8] ; et iterum : *Quæretur sapientia apud malos, et non invenietur* [9] ; et iterum : *Quærent me mali et non invenient* [10] : propterea scilicet **732** quod nulla divina timoris purificatione mundantur. Itaque, si quis adire salutaris sapientiæ desiderat scholas, prius per timorem Dei ab omni militiæ contagione purificatus accedat. Apparuit ergo nobis etiam aliud bonum ex Proverbiorum doctrina veniens, utilitas timoris Dei sapientiæ institutionibus introducta. Verum quoniam secundus sermo Proverbiorum promittit etiam disciplinæ scientiam, videamus quid sibi velit sermonis ipsius virtus. Disciplina vel eruditio est institutio quædam cum labore adhibita animæ, ita ut interdum eam malitiæ sordibus expurget, quæ : *Ad præsens quidem non videtur lætitiæ esse, sed mœroris : postea vero pacatissimum fructum his qui per eam eruditi sunt, reddit justitiæ ad salutem* [11]. Hanc igitur disciplinam vel eruditionem intelligere non cujuscunque mentis est, pro eo quod multi ad ea quæ incurrunt molesta vel tristia, dum per imperitiam ineruditæ mentis nequaquam ex correptione utilem fore rerum exitum provident, ignavæ mentis desperatione continuo deficiscunt, et impatientes ad austeritatem curæ, magis se imperitiæ languoribus tradunt. Propterea ergo admirandam et se dignam justi proferunt vocem dicentes : *Domine, ne in ira tua arguas me : neque in furore tuo corripias me* [12]. Non enim correptionem refugiunt : sed iram devitant. Simile est et illud huic : *Corripe nos, Domine, verumtamen in judicio, non in ira* [13]. Et iterum alibi : *Disciplina Domini aperuit mihi aures* [14]. Sicut enim pueri cum negligentius studiis operam impendunt, si forte magistrorum ac pædagogorum verberibus excitentur, sollicitiores effecti, capacius quæ docentur assumunt : et idem sermo, qui ante correptiones et verbera non audiebatur a puero, nunc velut auribus ejus vi verberum patefactis et auditur et capitur, et memoriæ commendatur : ita etiam erga eos accidit qui verbum Dei non audiunt, divinamque doctrinam negligunt atque contemnunt, cum fuerit eis a Deo illata correptio, et tribulationibus ac pressuris sæculi fuerint flagellati : tum demum ea quæ semper audiebant, vel quæ ex divinis præceptis eis recitabantur, tanquam nunc primo ad aures suas delata suscipiunt. Propterea ergo dixit : *Quia disciplina Domini aperuit mihi aures.* Disciplina ergo, ut diximus, commonet vel corripit inquietos, sicut fiebat et per apostolum Paulum, cum dicit tradidisse se quemdam Satanæ ut discat non blasphemare [15], velut speculatori cuidam et carnifici reo tradito, per quem caro quidem patiatur interitum, spiritus autem salvus fiat in die Domini. Alios vero disciplina emendatos jam revocat et restituit ad salutem, sicut illum qui dixit : Post captivitatem meam pœnitentiam egi [16]. Et ideo necessarium videtur disciplinæ hujus virtutem semper diligentius utilitatemque perquirere. Ipse igitur sapientissimus Salomon sciens quid ex ea commoditatis oriretur, præcepit dicens : *Noli cessare parvulum emendare.* hoc est ad disciplinam revocare : *quia si percusseris eum virga, non morietur. Nam tu quidem virga percuties eum ; animam vero ejus liberabis a morte* [17]. Et iterum : *Quis enim est filius quem non corripit pater* [18] ? Tum deinde ostendit hanc disciplinam pretiosiorem esse hujus mundi facultatibus apud eos qui sanum sapiunt, cum dicit : *Suscipite disciplinam, et non argentum, ut in tempore tribulationis non deficiatis* [19] ; id est, cum vel corporis morbis afficimur, vel propinquorum et charorum nostrorum urgemur adversis, ni aliter quid de Deo quam pietas et religio postulat sentiamus ; sed ut in omni patientia correptiones Domini

[1] Prov. III, 14. [2] ibid. 15. [3] Prov. IX, 12. [4] Prov. XIII, 13. [5] Sap. I, 4. [6] Prov. I, 7. [7] Psal. CXVIII, 20. [8] Eccle. I, 28. [9] Prov. XIV, 6. [10] Prov. I, 28. [11] Hebr. XII, 11. [12] Psal. VI, 1. [13] Jerem. X, 24. [14] Isa. L, 5. [15] I Tim. I, 20. [16] Jerem. XXXI, 19. [17] Prov. XXIII, 13, 14. [18] Hebr. XII, 7, [19]. Prov. VIII, 10.

pro his quæ deliquimus toleremus: et tu tanquam disciplina pietatis edoctus, dicas in adversis: *Iram Domini sustinebo, quia peccavi*[20]; addas quoque his et illud: *Bonum mihi quia humiliasti me, ut discam justificationes tuas*[21]. Talis erat et Apostolus qui aiebat: *Ut castigati, et non mortificati*[22]; et iterum: *Cum autem arguimur, a Domino corripimur, ut non cum hoc mundo damnemur*[23].

6. Quoniam ergo et litterarum disciplina dicitur, id est, eruditio atque institutio, secundum quod scriptum est de Moyse, quia eruditus est in omni sapientia Ægyptiorum[24], uti non se quis eruditionibus et disciplinis quibuslibet passim tradat ac subdat: competenter primus iste Proverbiorum versiculus commonet dicens necessarium esse scire sapientiam et disciplinam, id est, ut illam sapientiam disciplinamque sectemur, quæ nos ad salutem veritatis sua luce perducat. Quamplurimi namque disciplinis se geometriæ tradunt Ægyptiorum studiis repertæ, alii astrologiæ a Chaldæis introductæ, alii per alia quæque diversa: quibus dum umbras quasdam et inanes notarum lineas quærunt, et per aerem signorum calculos ducunt, vera his Dei disciplina quæ divinis litteris traditur, pro eloquii sui simplicitate vilescit. Sed et poetica vel rhetorica disciplina quamplurimos occupavit: ubi omnis materia dicendi mendacium est. Neque enim poeticum videbitur aliquid nisi fabulosum fuerit et confictum, neque rhetoricum nisi arte et calliditate connexum, neque sophisticum erit quid nisi deceptiosum fuerit et fallens. Quia igitur quamplurimi talibus studiis occupati, in hujuscemodi quodammodo erroribus consenuerunt, nullum de agnoscendo Deo laborem studiumque sumentes, necessariam proverbialis sermo suggerit scientiam disciplinæ, per quam scire conveniat quibus nos velut utilitatibus et salutaribus debeamus debere disciplinis: a quibus vero velut vanis et inutilibus declinare. Potest autem qui Proverbiis diligenter attendit, intelligere etiam verba prudentiæ, ut si quid ex eis investigare potuerit, ad utilitatem suæ salutis acquirat. Scimus igitur prudentiam unam ex generalibus esse virtutibus, per quam boni malique guari efficimur, vel si quid horum neutrum est comprehendimus. Prudens ergo a principalis prudentiæ vocabulo nuncupatus est. Sed objiciat fortasse mihi aliquis: Quomodo ergo serpens prudentissimus omnium fuisse dictus est bestiarum[25], et rursum Dominus jubet nos prudentes effici sicut serpentes[26], et iterum prudens esse dicitur villicus iniquitatis[27]? Tripliciter, ut mihi videtur, prudentiæ nomem intelligendum est: vel cum quis callide alteri nocet ut sibi prosit, videns quod nisi alterius damno sibi consulere non possit, ut fecit hic villicus iniquitatis sibi providens domini detrimentis, qui prudenter 733 fecisse ipsius Domini sententia designatus est; vel iterum cum quis nullo suæ utilitatis intuitu, sed solo iræ, vel invidiæ, vel cujuslibet alterius mali, quod de pravo ingenio descendit, impulsu, ita alterum supplantat et decepit, ut ipse præter mali operis effectum nihil acquirat: sicut serpens primum hominem in paradiso decepisse describitur, in quo sibi non solum nihil profuit alterius subversione, verum etiam multam gravioris condemnationis excepit. Tertium vero prudentiæ genus est quo sine ullius detrimento sibi quisque ac suæ saluti astutius consulit, dum vel quæ commoda sunt diligenter eligimus, vel certe comprehensi in periculis persequentium caput nostrum qui est Christus, et quæ in eum est fidem omni cum cautela et observantia custodimus: secundum quod, ut ego arbitror, Dominus prudentes nos effici tanquam serpentes jubet; quibus hoc aiunt naturalis inesse cautelæ, ut reliquis membris persecutoribus objectis, solum caput cautius ab incursantium periculis tueantur. Qui ergo intelligit verba prudentiæ, continuo deprehendit quæ sint verba fallacia in quibus dolosa deceptio, et quæ sint veritatis specie magis quam veritate composita. Agnoscit nihilominus et quæ sint verba quæ ad utilitatem vitæ atque honestorum actuum proferuntur: ex quibus tanquam peritissimus trapezites quod bonum est continebit, ab omni specie mala se abstinebit[28]. Hæc est prudentia per quam et ille prudens vocatur, *Qui ædificavit domum suam supra petram*[29], id est, qui in fide Christi actuum suorum ædificium collocat, ventis turbinibusque commotis, et imbribus ei ac fluminibus appulsis, immobilis domus atque inconcussa perduret. Per quod edocet Dominus prudentem virum in tentationibus sive his quæ oriuntur ex terra, et fluminum ac torrentium vice rheumata nobis carnis et sanguinis movent, sive in his quæ ad ventorum ac procellarum vicem de aeris sedibus commoventur, per illos adversum quos nobis certamen et pugna est, principatus et potestates, et principem mundi hujus aeris, qui nunc operatur in filiis diffidentiæ: in his, inquam, omnibus qui prudens est vir, id est qui, audiens Proverbiorum sermonem, bene didicit verba prudentiæ, et eruditionibus se atque institutionibus assiduis præmunivit, inconcussus atque immobilis perseverat. Tales erant et illæ quinque virgines prudentes, quæ per prudentiæ disciplinam proviso sibi ipsis et præparato oleo in lampadibus suis, introire nuptiales thalamos cum sponso potuerunt[30]. Stultæ autem quæ a studiis cessaverunt, his quibus oleum poterat præparari, alienæ gaudii nuptialis effectæ sunt[31]. Hæc dicta sunt de eo ut ostenderemus qui sit scire verba prudentiæ.

7. Nunc videamus quid est etiam hoc quod dictum est, *Suscipere versutias sermonum*[32]. Sermo

[20] Mich. VII, 9. [21] Psal. CXVIII, 71. [22] I Cor. VI, 9. [23] I Cor. XI, 32. [24] Act. VII, 22. [25] Gen. III, 1. [26] Matth. X, 16. [27] Luc. XVI, 8. [28] I Thess. V, 21. [29] Matth. VII, 25. [30] Matth. XXV 10. [31] ibid. 12. [32] Prov. I, 3, juxta LXX.

quidem qui verus est et ex sana mente procedit, purus et simplex est eadem dicens, et de iisdem semper confirmans. Qui vero varius est et instabilis, arte quadam semper et diversis ligaturis ac molitionibus profertur: implicitus atque in multas facies transformatur, et versatur semper per mille versutias, pro eo videlicet quod nullis veritatis fundamentis ac soliditate subnixus est, sed pro auditorum delectamentis ac pro libidine aurium temperatur. Ut ergo possimus fortiter et constanter obsistere adversus ea verba quæ arte magis quam veritate subnixa sunt, instruit nos proverbiale mandatum, ut si ejus institutionibus intendamus, et lectionem ejus non negligenter et perfunctorie transeamus, velut munimentis inde quibusdam intelligentiæ assumptis, cum congressio nobis talis fuerit objecta bellorum, sciamus suscipere verborum versutias, et velut ex insidiis quibusdam tela directa intelligentiæ scuto refellere. Cum vero aliter quidem natura rei se habeat, aliter vero de ea sermo pronuntiet, et in assensum non vere cogimur rei, versutia quædam verbi est et subversio veritatis; vel, cum pellaciter nobis imago proponitur veritatis, instruitur autem fallentibus verbis mendacii dolus, ut aliud alii quidem videatur quod dicitur, alio autem tendat sensus loquentis. Unde et canibus vulpes vel lepores insectantibus cum aliorsum currendi impetum demonstraverint, si vero in aliam subito converterint partem, stropham, id est versuram, fecisse dicuntur. Versutiæ igitur sunt verborum quæ ex scientia falsi nominis ab hæreticis prætenduntur; qui non suscipientes simplicitatem spiritualis doctrinæ, per sophismatum versutias et verborum dolos fortitudinem veritatis eludunt. Suscipit ergo istas versutias verborum qui ex Proverbiorum libris et sermonibus diligentius fuerit eruditus, ut siquando ei intenta fuerit quæstio ex utraque parte conclusiones recipiens, et difficillimum admittens aditum respondendi, tamen si plenius ex divinis litteris fuerit instructus, non continuo mente confusus turbabitur et hærebit; sed etiam si absolutionis exitus in promptu non erit, paria tamen objicere illico inveniet, et adversarium zeli sui converso in eum mucrone percutere, ut si non superior, vel æqualis abscedat. Prestant nobis etiam hoc Proverbia, ut possimus intelligere veram justitiam. Et quoniam justitia dicitur virtus vel affectus animi, unicuique prout dignum est rependens; et hoc competenter implere valde difficile est, dum aliis per prudentiam deest comprehendere quid unaquæque res habeat meriti; alii propriis vitiis occupati, et ira, odio, gratia vel misericordia præventi, quod verum atque æquum est consulere non possunt: ex quo fit ut vel contemnant, et despiciant pauperes, vel injustos et violentos divites, potentesque non arguant.

8. Pollicetur ergo Proverbiorum liber discipulis suis intellectum præstare veræ justitiæ. Sicut enim per lumen mundi quod sunt apostoli, *Vos* enim, inquit, *estis lux mundi*[33], pervenimus ad veram lucem quæ est Christus, et sicut per sermones sapientium pervenimus ad veram sapientiam quæ est Filius Dei; ita per eruditionem justitiæ quam ex divinis libris edocemur, ad hanc quam dicit veram justitiam, qui est Christus Dominus, pervenimus. Est tamen et in actibus humanis vera justitia, est et simulata justitia. De qua re multi etiam sæculi sapientes quamplurima scripta reliquere. Sed ab illis quoniam illa quæ vere vera est Dei justitia ignorabatur, **734** nihil dignum proferri potuit de humana justitia. Proverbialis vero doctrina, quoniam ab illo cœlesti justitiæ fonte descendit, merito veræ justitiæ intelligentiam præbituram se hominibus repromittit, per quam simul etiam quæ sit simulatæ justitiæ fallacia cognoscamus. Nam et Israel fallitur in qualitate justitiæ; quærens enim suam justitiam statuere justitiæ; Dei non est subjectus. Sed et diversarum gentium leges idcirco inter se in quamplurimis diversæ sunt et contrariæ, quia ratio veræ justitiæ apud eos liquere non potuit. Nam apud quasdam parricidium justum putatum est; apud alias omne homicidium exsecrabile ducitur. Apud quasdam nationes pudicitia in primis habetur, apud alias omne incestum sacratius quoddam matrimonium ducitur: et diversa apud singulas quasque nationes justa, et apud alias eadem injusta haberi deprehendes. Hic vero liber omnes, qui per se fuerint eruditi, ad hujuscemodi confusionibus liberat. Est ergo quædam justitia quæ inter nos homines conversatur, per quam vel quod æquum est singulis tribuentes, vel si id ad liquidum comprehendere non valemus, mente tamen ac proposito tali agentes, nequaquam justitiæ terminis atque æquitatibus excludimur. Est vero etiam cœlestis ac divina justitia, per quam justus judex universam creaturam suam justissima ratione dispensat, quæ ab hominibus cum summa difficultate vix aliqua ex parte intueri vel considerari potest, præ magnitudine dogmatum quæ in ea continentur. Hoc enim arbitror dici in psalmis per prophetam, *Justitia tua sicut montes Dei*[34], et magnitudinem dogmatum ejus montibus coæquari. Promittit ergo se hanc veram divinamque justitiam in manifestum adducere his qui proverbiali eruditioni operam dederint.

9. Sed et his pariter edocebit, quoniam quidem aliqua peccata voluntate committimus, aliqua etiam contra voluntatem indicimus. Examen ergo justitiæ non potest idem in utroque servari: verbi gratia, ut si agatur apud nos duarum meretricum causa, unius quidem quæ distracta lenonibus ac lupanaribus prostituta, turpem corporis quæstum avaris dominis cogatur appendere, alterius quæ

[33] Rom. x, 3, [34] Psal. xxxv, 7.

stimulante luxu ac præcipitante libidine in turpes semetipsam prodat amplexus : nonne cum unius tituli sit crimen, diversum ex justitia judicium sortietur ? Item si delinquat quis qui a puero pessime institutus est, et per iniquos atque injustos parentes in hunc mundum ingressus est, apud quos etiam verbis et actibus flagitiosis ac turpibus infectus animus et nequiter institutus adolevit, alius vero qui multas habuit occasiones quibus ad virtutem provocaretur, honesta monita nutritorum, parentum instituta gravissima, eruditionem verbi divini, conversationem severam, et omnia quibus rudes animi excoli debeant ad virtutem ; post hæc si etiam hic priori illi delictum simile incurrat, nonne sub ejusdem tituli culpa, graviori pœnæ iste censendus est? Quoniam quidem ille pro hoc solo culpabitur, quod inserta sibi naturaliter salutaris seminis germina non excoluit, et, ut ita dixerim, suscitavit e terra ; hic autem quod cum hæc similiter habuerit, etiam ea quæ ei addita fuerant per bonæ institutionis industriam prodegit ac perdidit, negligentiæ lapsibus in profundum vitæ pessimæ devolutus. Ideo ergo intelligere veram justitiam sensus est optimi, et intelligentiæ perfectæ. Perfectæ etenim sine dubio mentis intelligere Christum, *Qui factus est nobis sapientia a Deo, et justitia, et sanctificatio et redemptio*[35]. Denique conjungitur ad intelligentiam veræ justitiæ, et judicium dirigere, quod utique impossibile est fieri, nisi prius id quis a justo judice didicerit Christo. Neque enim ipse ille sapientissimus omnium Solomon potuisset famosissimum illud de duabus meretricibus et puero proferre judicium, nisi virtute Christi veri judicis inspiratus. Cum enim propositæ sibi questionis et causæ nullus testis posset adhiberi, ad naturæ se continuo testimonium vertit, ut ipsius astipulationibus tacitis quod latebat agnosceret, dum aliena mater interitum pueri libens et intrepida suscepit, vera autem mater naturalibus affectibus stimulata et intimis tremefacta visceribus, ipsa in nece parvuli solo jugulabatur auditu. Qui ergo scit veram justitiam, et ab ipsa institutus est et edoctus, hic dum unicuique dependit quod justum est, competenter judicium dirigit. Sicut enim ut militare se habet exercitium juvenum, si specula forte defixa sit, in quam vibrare missilia certamen propositum est ac tela dirigere ; ille sine dubio probabilis judicatur, qui neque supergressus est notam speculæ neque inferior abiit, sed cujus ipsum propositi signi punctum dirigentis oculi ductu tremens sagitta percussit : ita etiam justitiæ judex judicii sui dirigere debet examen ; neque eminentiorum personas mirari, neque ad inferiores injusta miseratione deflecti : utrumque enim divina lex prohibet cum dicit : *Usquequo personas peccatorum accipis*[36] ? et iterum : *Non misereberis pauperem in judicio*[37]. Apostolus vero de omnibus pariter pronuntiat dicens : *Nihil facietis in alteram partem declinando*[38]. Directum igitur atque indeclinabile judicium, veræ justitiæ præstat peritia : si tamen a tali corde ministretur, quod non vel pecunia corrumpi, vel amicitiis inflammari, vel ad gratiam potentium possit infrigi. Ad hos dicit in psalmo Propheta : *Recte judicate, filii hominum*[39]. Argumentum namque est vere justitiæ inhabitantis in corde, judicii æquitas. Unde et ipse Salomon in consequentibus exsecratur pondera majora et pondera minora[40], abominabile enim est utrumque apud Deum : proverbialiter iniquitatem judicii in ponderum inæqualitate designans. Non solum autem in judiciis hæc utilitas adhibetur, sed et in singulis quæ nobis in vita eligimus ad utendum : quoniam quidem habemus in nobisipsis naturale quoddam animi judicium, per quod mala segregamus a bonis. Quæ virtus animi habens insita et inserta semina judicandi, si veræ justitiæ eruditionibus excolatur, directum et æquum tenebit judicii ac discretionis examen : quæ velut in quodam tribunali mentis nostræ residens, quæ laudabilia sunt amplectitur, quæ vero turpia et vitiosa condemnat. Verbi gratia, castitas apud te et impudicitia judicantur : menti tuæ judicii hujus summa committitur. Residet mens tua in excelsa sede : cedens utriusque **735** partis examen. Et impudicitia quidem libidinem adhibet advocatum sibi : timore vero Dei patrono utitur pudicitia. Et si quidem condemnaveris atque exsulare penitus a tuis tribunalibus impudicitiam feceris, palmam vero contuleris pudicitiæ, directum judicium commissi tibi examinis protulisti. Si vero in persuasionem libidinis vergens peccatum prætuleris castitati, perversum judicium protulisti. Continuo adversum te proferetur illa prophetæ sententia, quæ dicit : *Væ his qui dicunt dulce amarum, et amarum dulce. Væ his qui ponunt tenebras lucem, et lucem tenebras*[41]. »

10. Verum quoniam secundum ipsum Salomonem *Cogitationes justorum judicia sunt*[42], intrinsecus intra occulta cordis nostri penetralia, oportet nos uniuscujusque rei per quam vivimus, absque ulla perversitate vel declinatione habere judicium : et vult statera quadam mente nostra uti, qua singula quæque gesta nostra æquissima moderatione libremus. Cum ergo unumquodque mandatum Dei apud nos, id est, in animo et cogitatione nostra adversum resistentem sibi iniquitatem negotium gerit, tu super adversum peccatum legi Dei palmam tribue. Si iniquitas apud te cum æquitate ingreditur, adversum injustas concupiscentias proferto sententiam : patere æquitatem de auditorio mentis tuæ redire victricem. Injuriæ et patientiæ agunt apud te causam : sperne injurias,

[35] I Cor. I, 30. [36] III Reg. III, 25. [37] Psal. LXXXI, 2. [38] I Tim. V, 21. [39] Psal. LVII, 2. [40] Prov. XI, 10. [41] Isa. V, 20. [42] Prov. XII. 5.

probra et maledicta confunde: victoriam vero defer patientiæ. Inimicitiæ et charitas apud te negotium gerunt: infames pronuntia inimicitias, extorres domes et patriæ finibs factas, in exsilium trude: charitatem vero pro concione collaudans, et cum omni honestate magnificans, inseparabiliter adhærere tuis sedibus facito. Simulatio et simplicitas, constantia et timor, prudentia et stultitia, justitia et injustitia, parcimonia et luxuria, et ut simul universa comprehendam, omnis virtus adversum omne vitium certamen habens intra te, id est intra cor tuum, et apud mentis tuæ judicium negotium movet. Quid ergo est? Si veram justitiam didicisti. et rectum tenes directumque judicium, semper intra te condemna vitia, et semper palmam concede virtuti. Si enim in singulis quibusque actibus tuis quæ bona sunt semper obtineant, beatus eris *in illa die, in qua judicabit Deus occulta hominum secundum Evangelium nostrum : et cogitationibus inter se invicem accusantibus aut etiam defendentibus* [43], non condemnaberis tanquam is qui nequaquam cogitationibus tuis malis quibus tunc accusaberis, justitiam sanctitatemque prodideris, percepturus eas coronas quibus prius vincentem apud te coronaveras ipse virtutem. Ecce quantorum tibi bonorum Proverbiorum liber præstitit causas: edocens te quæ sit vera justitia, et quomodo judicium dirigatur.

11. Sed quid etiam post hæc additur? *Ut det*, inquit, *innocentibus astutiam, puero autem juniori sensum et cogitationem*. Dupliciter intelligimus innocentiam. Aut enim alienum effici a peccato, et emendare se, ac longa bonorum meditatione convertere; et velut radicem ipsam ex se malitiæ resecare pro eo quod ultra nocendi propositum non gerat, innocens quis appellatur : aut innocentia dicitur, in his qui nondum vel voluntatem vel possibilitatem nocendi habent, sive ætatis sive studiorum talium quorumque contemplatione ; verbi causa, ut si dicamus, puer nescit superbiam, nescit dolum et fallacias: et iterum sunt quidamrus habitantes, fraudis utique negotiatorum et calliditatis ignari, sed et a forensibus nequitiis ac versutiis alieni ; quos et ipsos innocentes appellamus, non quod proposito malitiam studioque declinent, sed quod nundum inciderint in usum nequitiæ. Verumtamen innocens proprie est, qui talis est, qualis fuit David qui dicebat : *Ego autem in innocentia mea ingressus sum* [44], id est, qui omne propositum nocendi ex anima sua, recepta atque introducta mentibus suis boni voti virtute, abjecit ac depulit: propter quod merito et hereditatem bonorum speret cum dicit, quoniam Dominus *Non fraudabit bonis eos qui ambulant in innocentia* [45]. Ideo denique et cum omni fiducia dicebat : *Judica me Domine, quoniam ego in innocentia mea ingressus sum* [46]; et iterum *Judica me secundum justitiam tuam, et secundum innocentiam meam super me* [47]. Designat ergo et describit quodammodo innocentem etiam simplicitas morum et sermonum sinceritas, et nihil vel in actibus affectatum, vel in sermone fucatum. Talis erat et Jacob, *simplex habitans domum* [48]: id est naturali simplicitate vivens: nihil arte compositum, nihil figmento ad fallendos videntium oculos præparatum. Talem etiam mihi videtur nunc proverbialis sermo innocentiam memorare, quæ penitus nequitiæ expers sit, usumque nocendi non noverit. Unde et laudabilem ei requirit astutiam, ut ad simplicitatem naturæ cautela quoque addatur industriæ: et velut quodam scuto bonæ hujus astutiæ circumdatus, adversum nequitiæ tela invulnerabilis maneat. Oportet namque perfectum virum secundum Apostolum prudentem quidem esse in bono, simplicem vero in malo. Astutiæ ergo opus est cavere malum; simplicitatis autem virtus est non facere malum. Ex his igitur fontibus sibi simpliciores quique astutiam hauriant ad salutem: intelligentes quæ ejus opera describuntur. *Vir* enim, inquit, *astutus sedes est sensuum* [49] ; et *Astutus* autem *supervenientibus malis occultabitur* [50]; et *Qui custodit increpationes, astutior est* [51]. Astutia ergo est sicut etymologia Græci sermonis ostendit, omnium operum artiumque peritia. Qui ergo omnium operum peritiam recipit, astutus jure dicitur. Opera autem sunt quædam bona, sunt autem et mala: idcirco interdum ad bonum, interdum ad malum astutus accipitur. Et is quidem, quia ad alterius perniciem astute quid molitur et callide, nequam est; qui vero in operibus bonis astute quid providet et prudenter, vel intentatos sibi insidiantium dolos sollicite cauteque declinat, astutia laudabiliter utitur. Attende ergo diligentius et considera qualis tibi præcipiatur astutia, quia media quædam significatio est nominis istius : et, sicut diximus, qui eis in bonis rebus utitur, laudabilis : qui vero in sinistris, exsecrabilis invenitur.

12. Unde et abundanter per omnem textum divinæ Scripturæ ad utramque partem intelligentia **736** ejus invenitur inserta. Bona namque astutia proficiscentes Hebræi circumvenerunt Ægyptios, vasa ab eis aurea et argentea vestesque sumentes [52], quibus possent utique et mercedes operis quo urbes eorum extruxerant, repensari : et materies vel impensæ ad construendum Dei tabernaculum præparari. Laudabili astutia usæ sunt obstetrices Hebræorum contra tyranni præcepta, salutem nascentibus Hebræis maribus parvulis conferentes [53]. Laudabili astutia mater Rebecca juniori filio benedictionum primitias contulit [54]. Bona astutia usa est Raab : bona etiam Rachel [55]; altera exploratoribus occultatis [56], altera parente in idolorum superstitiosis inquisitionibus falso [57]. Mala

[43] Rom. II, 15, 16. [44] Psal. XXV, 11. [45] Psal. LXXXIII, 13. [46] Psal. XXV, 1. [47] Psal. VII, 9. [48] Gen. XXV, 27. [49] Prov. 12, 23. [50] Prov. XXVII, 12. [51] Prov. XV, 5. [52] Exod. XII, 35. [53] Exod. I, 17. [54] Gen. XXVII, 28. [55] Jos. II, 4. [56] Gen. XXXI, 34. [57] Jos. IX, 4.

vero astutia deceperunt Gabaonitæ Israelitas [58]. Mala astutia usus est Absalom benignitatis specie ad se cor populi declinando, et paterna regna insidiosa calliditate in sua vota flectendo [59]. Culpabiliter et de illis propheta pronuntiat, de quibus dicit; *Super populum tuum astute cogitaverunt consilium* [60]. Verumtamen proverbialis sermo laudabilem nos astutiam docet, quæ, sicut diximus, in omnibus vitæ negotiis adversum nequitiæ dolos scutum quoddam debeat esse simplicibus. Denique si hanc prima mulier habuisset astutiam, nunquam profecto dolis fuisset decepta serpentis. Ideo ergo simplicem et innocentem qui temere credit omni verbo, uti ne corrumpantur sensus ejus a simplicitate Christi, circumvallat et communnit astutia; velut auxilia ei quædam adversus vitæ hujus certamina suggerens dimicanti.

13. Sed videamus jam nunc quomodo *puero juniori sensum dat et cogitationem*. Quoniam, sicut Apostolus describit [61], omnis quidem homo duplex est, et alius est exterior, alius vero interior, id est, unus qui videtur, et alius qui intelligitur; et ideo necesse est, nos ea quæ de ætate dicuntur homini cui magis convenire videtur, aptare. Et siquidem dicamus de exterioris hominis ætate, quod puero juniori sensum præbeat corporalem liber hic, id est, vel visum, vel auditum, vel odoratum, vel gustum tactumque, ridicula res videbitur; hæc enim in nobis pariter cum ipsa statim nativitate subsistunt, nec aliquando talia per doctrinam institutionis adduntur. Neque enim puer corporaliter intelligendus est, neque sensus unus ex his putandus quos supra enumeravimus; sed ad ætatem interioris hominis est referendus intellectus; quoniam et in multis Scripturæ locis de puerili animæ ætate docemur, et alibi de juvenili, alibi quoque etiam de senili, sicut ab apostolo Paulo didicimus, dicente de Corinthiis [62], quia parvuli essent, et ideo eos lacte potaverit, quia primis eos et simplicibus Evangelii instruxerit elementis, cum necdum valerent perfectorum dogmatum sumere solidos cibos, juvenis autem secundum interiorem hominem dicitur, qui ex omni parte in animi virtute perfectus est: qui spiritu ferventi in actibus pietatis, et robustus ac validus ad omne opus nititur, bonum: quem et Evangelia violentum designant, id est, qui vim faciens diripere possit regna cœlorum: qui etiam ad laudandum Dominum invitatur per prophetam dicentem, *Juvenes et virgines laudate nomen Domini* [63]; de quo dicitur etiam per Joel prophetam: *Et juvenes eorum visiones videbunt* [64]. Senior autem secundum interiorem hominem dicitur quisquis ille est perfecti sensus maturique consilii; sicut erat Daniel, in tenero adhuc corpore maturitatem senilis animi et consummatæ prudentiæ sententiam gerens; propter quod et dicebant ad eum illi inveterati malorum dierum, *Veni et sede in medio nostrum, et annuntia nobis: quoniam dedit tibi Deus presbyterium* [65]. Et ideo ergo consequens est puerum quem dicit juniorem, qui magis novus quam junior designatur in Græco, hunc, inquam, puerum vel juniorem vel novum, eum intelligi qui per baptismi lavacrum renovatus est, et conversus factus est sicut puer, et ideo aptus efficitur regno cœlorum. Huic ergo tali puero tanquam nuper genito, et rationabili ac sine dolo lac concupiscenti, liber iste provierbialis doctrinæ sensum tribuit, et cogitationem atque intelligentiam præstat. Et sensum quidem ad rerum præsentium intellectum referri potest, cogitatio vero intelligi de futuris; quoniam quidem et humanæ regulam conversationis edocemur, uti ne fallamur in actibus vitæ et vanitati ac libidini rerum præsentium succumbamus: neve inanis gloriæ aura capiamur; et nihilominus etiam futuræ spei cogitationes optimas suggerit, quo scilicet ea quæ fide credimus, per patientiam expectamus.

14. Verum quoniam ætatis differentias ad interiorem hominem traximus, consequens est etiam cætera pari intelligentia persequi; et eum quem diximus sensum non ad corporeum intellectum, sed virtutem animæ revocare, Et ideo si quando dicit *Meis verbis admove aurem tuam* [66]: scire nos oportet quia aurem animæ, in est, obedientiam mentis requirit, sicut et Dominus dicebat: *Qui habet aures audiendi, audiat* [67]; et alibi: *Sermo sapiens in aures audientis* [68]. Per hæc ergo et horum similia dat huic puero juniori vel novo, de quo superius diximus, sensum obedientiæ. Cum vero dicit: *Noli attendere malæ mulieri* [69]; et rursum; *Non confirmes oculum tuum ad eam* [70]; et: *Oculi tui rectavideant* [71]; manifeste per hæc velut visum quemdam animæ novi hujus pueri tribuit. Et iterum commonet dicens; *Manduca mel fili, ut indulcentur fauces tuæ* [72]. Mel figuraliter nominat doctrinæ cœlestis eloquia; *Quam dulcia* enim *foucibus meis eloquia tua super mel et favum ori meo* [73]: et per hanc commonitionem spiritualem, gustum animæ informat in puero. illum scilicet gustum de quo dictum est: *Gustate et videte quoniam suavis est dominus* [74]. Est autem quidam et tactus animæ, secundum quem tactum contingit eam sapientia, et complectitur velut amatricem quamdam suam. Ita enim dicit; *Ama eam, et complectetur te* [75]. Et rursus Ecclesiastes; *Tempus*, inquit, *complectendi, et tempus longe fieri a complexibus* [76]. Nam corpora quidem impuris complexibus polluuntur; anima vero in complexus sapientiæ veniens et semina vitæ concipiens, sanctos edit partus salutis. Hoc

[58] II Reg. xx, 4. [59] Psal. lxxxii, 4. [60] II Cor. iv, 16. [61] I Cor. iii, 1, 2. [62] Matth. xi, 12, [63] Psal. cxlviii, 12. [64] Joel. ii, 28. [65] Dan. xiii, 50. [66] Prov. xxii, 17. [67] Matth. xiii, 9. [68] Prov. xxv, 12. [69] Prov. v. 2. [70] Eccl. ix, 8. [71] Prov. iv, 25. [72] Prov. xxiv, 13. [73] Psal. cxviii, 103. [74] Psal. xxxiii, 9. [75] Prov. iv, 6. [76] Eccle. iii, 5.

ergo modo sensum puero juniori vel novo proverbialis doctrina præstabit : cogitationem vero præstabit cum dicit : *Non proderunt divitiæ in die malo*[77]; injicit namque cordi tuo per hæc cogitationem **737** diei illius in quo tibi abundantia divitiarum subvenire non poterit, nec illis te æternis suppliciis liberabit. Sed et cum dicit : *Innocentes autem hæreditate possidebunt terram*[78], illam videlicet terram quam etiam mansueti in hæreditatem percipient : sicut Dominus in Evangelio repromittit[79], et sicut Propheta designat in psalmis, cum dicit : *Mansueti autem hæreditate possidebunt terram*[80], Sed et cum ait, *Gloriam sapientes hæreditabunt*[81], ad desiderium repromissæ beatitudinis sensus animæ suscitat ; et ista est cogitatio quæ puero novo per institutionem doctrinæ inseritur cordi, ex interminatione pœnarum quæ peccatoribus præparatæ sunt ; desiderium bonorum et concupiscentia beatitudinis commovetur ex his quæ justis ac fidelibus repromissa sunt. *His* enim *auditis sapiens sapientior erit*[82]. Multum est quod de Proverbiorum sermone promittitur, id est, quia excedat etiam sapientium sapientiam, et totius doctrinæ eorum supergrediens modum, plus aliquid cæteris liber iste contineat ; ita ut videatur quod cum unaquæque doctrina imperitos suscipiat auditores, ad audienda ac discenda proverbia sapiens quis debet accedere, ut his auditis non tam sapiens, quod jam esse debet, sed sapientior fiat. Scimus autem quod sapiens multis modis dicitur. Nam et illi qui secundum sapientiam mundi hujus eruditi sunt, sapientes dicuntur[83] : et qui ad fidem Christi accesserunt, qui est vera sapientia Dei, sapientes[84] utique tanquam sapientiæ discipuli merito nominantur ; ad quorum doctrinam hanc ipsam quam habemus in manibus, id est, Proverbiorum sermonem, cum accesserint hujus mundi aspientes, sapientiores eos futuros Scripturæ sententia repromittit. Et quomodo non erunt sapientiores vanam scientiam recusantes, et assumentes scientiam veritatis ? Vel certe quoniam multis modis sapiens dicitur ; nam qui desiderat sapientiam, sapiens appellatur, et is qui jam cœpit proficere in eruditionibus sapientiæ, et ipse sapiens dicitur : et qui ad perfectum eruditus est, sine dubio sapiens nominatur. Qui ergo hæc audierit sapiens, id est, qui discendæ et inquirendæ sapientiæ desideria prima conceperit ; vel ii qui jam in aliquibus videntur esse profectibus, et per hoc sapientes dicuntur, efficientur sine dubio sapientiores : ex his verbis cognoscentes quamplurima de cœlestibus divinisque dogmatibus, quamplurima etiam de humanis rebus atque terrenis. Cum totus iste liber varia præceptorum commonitione nunc malitiam de humanis mentibus effuget, nunc excitet introducatque virtutem, nunc linguæ petulantis temeritatem refrenet, nunc oculum a malis conspectibus servet, nunc manus ab iniqui operis motibus arceat, injustas concupiscentias abigat, segnitiem negligentiamque discutiat, laborem et patientiam laudet, prudentiam doceat, sobrietatem ac pudicitiam suadeat ; cum ergo per hæc omnia vitiorum quidem et totius mali operis odium animæ discentis indicat, totius vero boni desiderium suscitet, certum est quod sapientiores ex sapientibus efficit.

15. *Intelligens autem gubernationem acquiret*[85]. Omnis homo qui alicujus artis vult assumere disciplinam, explorare debet prius si naturalibus suis motibus vel positionibus apta est ars illa quam expetit et conveniens, verbi causa si quis athleta vult esse, ut habeat lineamenta corporis bene composita, robusta membra, et valida nervorum compage districta. E contrario qui cursorum cupit inire certamina, considerat utique si corpore levis sit, et agilis motu. Ita et gubernator, si locorum memor, si intellectu prudens, si in omnibus vigilans. Propterea ergo et nunc non quemlibet ad gubernandum sermo proverbialis assumit, sed intelligentem. Quid autem est gubernatio ? Sine dubio disciplina quædam animæ, per quam infidum et fluctuosum hoc vitæ nostræ pelagus cum omni moderatione et observantia transeamus. In multis namque Scripturæ locis aquas et maria vitam hanc nostram invenimus esse nominatam, sicut in psalmis cum dicit : *Misit e summo et accepit me : et assumpsit me de multitudine aquarum*[86]. Manifestissime etenim mobilitatem ac perturbationem vitæ hujus aquas appellat, pro eo quod neque ea quæ hominibus bona videntur et prospera immutabiliter permanent, neque rursus adversa et tristitia perseverant ; sed omnia inconstantia quadam et conversionibus ac permutationibus dilabuntur. Sicut enim impossibile est mare in eodem tranquillitatis statu diutius permanere, sed quod nunc quietum videbatur et placidum, paulo post immanibus videas fluctibus excitari : et rursus quos nunc cernis insanos undarum tumores ipsa pene nubila verberantes, paulo post stagnantia videas et in modum marmoris placida æqualitate constrata, ita etiam vitæ humanæ negotia faciles et subitas vicissitudines permutationesque recipiunt. Propterea ergo gubernatione indiget vita nostra ; et ut in tranquillitate positi, id est, cum omnia nobis ex sententia ac voluntate procedunt, permutationes prospiciamus futuras, nec quasi immortalibus rebus his præsentibus vel prosperis incumbamus : et rursus in tristibus vel adversis nequaquam nosmetipsos despiciamus, ne quis forte ampliore tristitia absorbeatur[87], et in profundum turbati maris, id est, lascivioris vitæ erroribus demergatur. Neque ergo sanitas corporis,

[77] Prov. xi, 4. [78] Prov. ii, 21. [79] Matth. v, 4. [80] Psal. xxxvi, 11. [81] Prov. iii, 35. [82] Prov. i, 5. [83] I Cor. i, 20. [84] II Cor. xi, 19. [85] Prov. i, 5. [86] Psal. xvii, 17. [87] II Cor. ii, 7.

neque florentis gratia juventutis, neque opulentia domus, neque cæteræ hujus vitæ prosperitates diu permanent, stabiliterque perdurant. Sed dum in talibus degis, dum in tranquillitate navigas vitæ, prospice ac prævide tempestatem aliquam, id est, perturbationem rerum futuram. Imminet namque ægritudo post sanitatem, paupertas post opulentiam. Non enim semper flat ventus a puppe, nec semper æquis lineis vela tenduntur. Aliquoties enim in summa felicitate viventes, subitis perturbationibus velut repentinis quibusdam procellarum incursionibus demerguntur : et rursus nonnulli quos diversarum tentationum molestiæ, et vitæ infeliciores angustiæ velut rabidi quidam fluctus, et sævi turbines fatigabant, receperunt vitæ suæ quietem, et transactis omnibus ac depulsis, ad lætitiam mentis et tranquillitatem animi restituti sunt. Hic ergo intelligens gubernator, qui prudenti sollicitoque prospectu, rerum mortalium instabilitate **738** præcognita, cor suum ad rerum permutationes ac vicissitudines præparat, et intrepidus semper interritusque consistens, idem semper est, et semper sibi similis invenitur : id est, neque jactans et elatus in prosperis, neque dejectus et corruens in adversis. Sed et aliud nobis utile gubernationis bonum, et disciplina gubernatoris occurrit. Scio ego præterea et alios fluctus : novi et alias undas adversus animam insurgentes, quæ contra eam ex carnis vitiis concitantur. Ira enim et timor, libidines et tristitiæ, avaritiæ et rapinæ, ac diversa luxuriæ genera, velut procellæ quædam ac turbines violenti, ex prudentia carnis adversus animam concitantur. Qui si eam absque disciplina et vigilantia gubernatoris offenderint, continuo elisam eam atque submersam, fœdis miserandisque naufragiis mergent. Oportet igitur mentem nostram ac sensum velut gubernatorem quemdam totius navis in edito residere ; et excelsiorem vitiis ac passionibus factum, gubernaculorum clavos, id est, cogitationum motus arte peritissima moderari, et omne corpus nostrum velut navis cursum certis lineis dirigentem, constanter quidem fluctibus obviare, et insurgentes undarum tumores impetu sulcantis carinæ compescere ; ipsum vero in excelso et edito positum, nequaquam prorsus amaritudine vitiorum tanquam inquieti maris elatione respergi, sed elevantem oculos semper ad cœlum, orare Deum et dicere : *Libera me de profundo aquarum, et ne me demergat tempestas aquæ : neque absorbeat me profundum*[88].

16. Vis tibi enarrem etiam aliud navigium, ad quod necessaria nobis est gubernationis hujusce modi gratia? *Regnum cœlorum simile est homini negotianti*[89]. Omnes ergo qui secundum Evangelium vivimus, negotiatores sumus, qui ex mandatorum Dei mercimoniis possessionem nobis regni cœlestis acquirimus. Oportet ergo nos diversas ac varias congregare bonorum cœlestium facultates : ne forte cum exquiri cœperint talenta quæ nobis negotiandi causa commissa sunt, confundamur si nulla lucra creditæ nobis Dominicæ pecuniæ demonstremus, et consequatur nos tristis illa et terribilis vox dicens, *Serve male et piger*[90]. Si ergo aliqua nobis convecta sunt mercimonia, cum omni cautela vitæ hujus nobis transfretanda sunt spatia. Videmus enim plurimos in juventute ex operibus mandatorum Dei multas congregasse divitias ; medio vero vitæ suæ tempore tentationibus insurgentibus a spiritibus malignis, tentationum pondus non potuisse sufferre, profecto ex eo quod gubernationis eis non adfuit disciplina ; sed omnia quæ bene prius acquisita fuerant perdiderunt, sicut sunt sine dubio ii *Qui circa fidem naufragaverunt*[91]. Alii vero castitatis quam ex juventute servaverunt, tanquam procella quadam exsurgente, naufragia nequissimæ libidinis incurrerunt, et o miserandum lugendumque spectaculum, post jejunia, post afflictiones corporis, post lacrymas ubertim profusas, post continentiam plurimi temporis, per desidiam animæ et negligentiam, horum omnium bonorum nudus et inanis relinquitur. Nonne similis tibi iste talis videtur homini negotianti, qui infinitis et magnificis mercibus oneratam navem lætus et hilaris agens, et vela prosperis flatibus laxans, posteaquam immensi et sævi maris spatia infinita transgressus est, ad ipsum jam portum atque in ipsis, ut ita dixerim, januis quietis nave collisa, et omnibus in quibus merito gloriabatur submersis, nudus et naufragus vix ipse tabulæ innixus evasit? Talis sine dubio est qui multis laboribus et multo sudore censu virtutis ac sobrietatis quæsito, subita eum dæmonis incursione perdiderit ; qui velut diræ procellæ impetu peccati violentia submersus, et ab omni pariter bonorum virtute naufragus factus, dignam illam proferet vocem : *Veni in profundum maris, et tempestas demersit me*[92].

17. Contine ergo diligentius et cautius vitæ tuæ gubernacula, et guberna oculum tuum, ne forte per oculi lasciviam rapidus te concupiscentiæ fluctus elidat. Guberna auditum, ne forte detrahentium et male loquentium te amaritudo respergat : ne recipias auditionem vanam. Guberna linguam, ne quid vel quod non expedit, vel quod non licet proloquaris. Guberna animos, ne minis hominum et terroribus conturberis ; ne te tristitiæ pondus absorbeat. Omnes vitiorum passiones, fluctus quidam sunt adversus animam insurgentes. Quorum si semper altior et excelsior sedeas, et intentus sis ad animam gubernandam, liberaberis a vitæ naufragio. Quæ vitia in te si non singula quæque observans cohibueris ac declinaveris, sed indulseris animæ vitiorum suorum voluptatibus vivere, velut navis sine gubernaculis palabunda semper et aber-

[88] Psal. LXII, 15, [89] Matth. XIII, 45. [90] Matth. XXV, 26. [91] I Tim. I, 19. [92] Psal. LXVIII, 3.

rans, peccatorum scopulis illidetur. Audi vero quomodo tibi ipsa gubernandi disciplina quæratur. Mos est navigantibus cœlum semper intendere, et inde vias sui cursus agnoscere, per diem quidem solis indiciis, in nocte vero septentrionis cæterorumque astrorum signis ac lineis regi. Et tu ergo habeto semper oculos tuos elevatos ad cœlum, secundum eum qui dixit: *Ad te levavi oculos meos, qui habitas in cœlis* [93]. Respice ad solem justitiæ: et stellis quibusdam clarioribus, quæ sunt mandata Dei, dirigere cursum tuum, et intuitum his defige pervigilem. *Non des somnum oculis tuis, neque palpebris tuis dormitationem* [94], ut per mandatorum observantiam nullus tibi viæ error occurrat. *Lucerna*, enim inquit, *pedibus meis verbum tuum, Domine, et lux semitis meis* [95]. Si enim nunquam dormitaveris in gubernaculis vitæ tuæ, dum per hanc instabilem et fluxam rerum naturam mundi hujus transitum facis, mereberis etiam Spiritus sancti adjutorium, qui te lenibus auris semper ad priora et anteriora perducat, usquequo restituaris ad illum quietissimum et tranquillissimum portum divinæ voluntatis in Christo Jesu, cui gloria in sæcula sæculorum. Amen.

## 739 HOMILIA VI.

*De fide* (16)

1. Dei quidem sine intermissione memorem esse pium est, nec unquam fidelis anima capere potest ejus satietate fastidium; verbo autem audere disserere Deum, vel explicare temerarium est, cum præcipue sensus humanæ mentis a rerum veritate quamplurimum decidat, et rursum sermonis interpretatio obscurius et infirmius quæ in corde sentiuntur exponat. Si ergo sensus quidem noster abest a rerum veritate quam plurimum, sermo vero longe inferior atque imbecillior sensu est, quomodo non in Dei rebus utroque silentium præstat, ne forte vilitate sermonis summa nobis dignæ fidei periclitetur et admiratio naturæ Dei humani verbi infirmitate minuatur? Nam desiderium quidem inquirendæ atque enarrandæ gloriæ Dei, universæ rationabili naturæ divinitus sentimus insertum; sed competenter et digne de Deo proloqui, simul omnibus et communiter deest. Voto sane et proposito pietatis, alter altero aliquantum differimus: nemo tamen ita elatus est et mente excidit, ut arbitretur se intelligentiæ fastigia summa complexum. Sed qui religiosius quærit, quanto amplius se viderit scientiæ consideratione progressum, tanto magis fragilitatis suæ intelligentiam capiet. Talis erat Abraham, talis et Moyses: qui cum primum Deum videre ut videri ab hominibus fas erat, potuerunt, tunc se uterque magis humilians, Abraham quidem terram se et cinerem nominabat [96], Moyses vero gracilis vocis et linguæ se tardissimæ fatebatur [97]; A pervidebat enim infirmitatem linguæ suæ magnitudinem divinorum sensuum ministrare non posse. Verumtamen quoniam totius fraternitatis auditus patet nunc et intentus est, cupiens aliquid de fide Divinitatis audire, nec satiari unquam ambitus Ecclesiæ potest in hujuscemodi disceptationibus, secundum sententiam Ecclesiastis dicentis, *Quia non replebitur auris auditu* [98], necessarium puto pauca pro viribus dicere. Dicemus autem non qualis et quantus est Deus, sed quantum humana lingua proloqui fas est. Neque enim quoniam locum, qui est inter cœlum et terram, oculis totum penetrare non possumus, etiam quantum possibile est nobis, cernere declinabimus. Ita ergo et nunc pietatem quidem fidei sermone quo possumus explicamus; B naturæ vero illius eminentiæ concedimus supra omnem sermonem et supra omnem sensum palmam tenere. Neque enim ipsæ angelorum linguæ, si quæ illæ sunt, neque archangelorum cum universa rationabili creatura pariter congregatæ, parum quid daturæ illius contingere ut est potuerunt ac proferre. Verumtamen tu si de Deo aliquid vel dicere vis vel audire, relinque paulisper corporis sensus; imo ipsum, ut ita dicam, totum corpus tuum. Relinque terram, desere maria, ipsum quoque aerem tibi subjicito: transgredere tempora, et curriculorum sæcularium ordinem transi. Excede totius mundi statum: conscende etiam super ætherem, stellarum quoque fulgorem, vel cursum, vel ordinem, vel motus varios et diversos, vel inter se C invicem connexionem dissensionemque transgredere. Excede omnia, ipsum quoque cœlum superior effectus despice, et in superioribus ejus positus sola mente conspicare quis in illis regionibus decor, quis splendor rationabilium cœlestiumque virtutum. Intuere angelorum choros, archangelorum ministerium circumspice, glorias intuere dominationum, concessum thronorum, virtutum, principatuum. Et hæc, inquam, nihilominus omnia supergrediens et transcurrens, et super omnem creaturam caput tui sensus extollens, et mente atque intelligentia cunctis his superior factus, ibi demum ineffabilem illam Dei contuere naturam, inconvertibilem quamdam et immutabilem, impassibilem, simplicem, incompositam, invisibilem, inacessam lucem [99], inexplicabilem virtutem, D sine fine magnitudinem, gloriam inconspicabilem, bonitatem concupiscibilem, inexquisitum decorem, qui mentis quidem puræ contingat et moveat affectus, indicari autem atque explicari sermone non possit.

2. Ibi est Pater et Filius et Spiritus sanctus; sola natura quæ creata non est, dominationis potestas, bonitas naturalis: Pater initium omnium, causa cunctorum, radix viventium, ex qua procedit fons

[93] Psal. CXXII, 1. [94] Prov. VI, 4. [95] Psal. CXVIII, 105. [96] Gen. XVIII, 27. [97] Exod. IV, 10. [98] Eccle. I, 8. [99] I Tim. VI, 16.

(16) Exstat Græce tom. II [III], p. 130.

vitæ,sapientiæ virtus,et imago indemutata invisibilis Dei [1], qui est Filius ex Patre genitus, Verbum sive ratio vivens,qui erat Deus,et erat apud Deum, et semper erat : non factus, sed natus ex Patre ante sæcula : non assumptus postmodum vel adoptatus in Filium : non possessio,nec factura,sed creator et factor omnium : qui est omnia quæ Pater est,Filium dixi et Patrem : observa mihi semper istas proprietates. Cum ergo sit Filius, et hoc ei proprium sit quod est Filius,est omnia quæ Pater est, secundum vocem suam qua dicit Dominus et Salvator : *Omnia quæ habet Pater, mea sunt* [2]. Revera enim certum est omnia esse in imagine,quæcunque sunt in prototypo, cujus imago est. *Vidimus* enim, inquit evangelista, *gloriam ejus tanquam Unigeniti a Patre* [3]; in quo indicat non per donum gratiæ datam ei virtutem,sed ex naturali consortio habentem Filium paternæ majestatis indemutabilem gloriam : accipere namque cum omni creatura commune est, habere autem naturaliter proprium est ejus qui ex natura Patris natus est. Ut ergo Filius naturaliter quæ Patris sunt possidet ; ut Unigenitus vero omnia pariter quæ Patris sunt in semetipso complectitur,dum inter plures hæreditaria divisio non habetur. Unde ex ipsa Filii appellatione edocemur eum paternæ esse naturæ consortem ; non ex præcepto creatum,sed ex ipsa substantia refulgentem ; inseparabiliter Patri ac sine ullo initio cohærentem. Æqualis est in bonitate, æqualis in virtute, particeps gloriæ. Et quid amplius ? Ex eo quod signaculum et imago est Patris, totum in se indicat et ostendit esse quod Pater est. Quæcunque autem tibi post hæc ex corporali assumptione fuerit prolocutus,humanæ salutis dispensationem **740** struens, quam in carne venerat expleturus,eloquitur.Missum se dicit,et non posse ex se facere quidquam,nisi quod viderit Patrem facientem ; et mandatum accepisse,et multa alia hujusmodi ; sed hæc non tibi occasionem præstent ad deitatem unigeniti Filii defraudandam. Non enim hoc quod pro tui indulgentia et misera. tione inferiora se gerit et agit,imminutio naturalis ejus debet accipi dignitatis ; sed naturam quidem intellige Deo dignam : verborum autem humilitatem rationem dispensationis adverte. De quibus si velimus nunc singula quæque discutere, infinitum verborum numerum,et spatia temporis multa consumimus. Sed ad propositum revertamur.

3. Igitur si potuerit mens humana omnem sensum corporeæ naturæ et materialis excedere, sed et universam intelligibilem et rationabilem prætergredi creaturam,et velut piscis quidam de profundo ad summitatem aquarum evadens et natus, sinceri ac puri intfiitus percipere libertatem, ibi videbit etiam Spiritum sanctum, ubi Filium vidit et Patrem, eadem omnia habentem,ejusdem substantiæ ac naturæ,bonitatis quoque et inconvertibilitatis, sanctitatis ac vitæ. Scriptum est enim, quoniam *Spiritus tuus bonus* [4], et, *Spiritus rectus* [5] ; et, *Spiritus sanctus* [6]. Et Paulus dixit : *Lex autem Spiritus vitæ* [7]. Horum ergo omnium nihil ei extrinsecus accidit ; sed sicut inseparabilis est calor ab igne, et fulgor a luce, ita et a Spiritu sancto sanctificatio, et vivificatio, et bonitas, et inconvertibilitas. Ibi ergo assistit Spiritus sanctus, imo ibi est in illa beata natura, nec in numero reliquæ multitudinis numeratus, sed in Trinitate perspicitur, et in illa unitate comprehenditur, nec reliquis substantiis annectitur. Sicut enim Pater unus est et Filius unus, ita et Spiritus sanctus unus est : cæteri vero qui ministeriales spiritus appellantur, per singulos quosque ordines, innumerabiles indicant multitudines.Sed tu noli quærere inter creaturas eum qui supra omnem creaturam est ; neque deducas inter eos qui sanctificantur eum qui sanctificat,quo replentur angeli,inspirantur archangeli, sanctificantur virtutes, vivificantur universa:qui in omnem creaturam dividitur, et ob hoc aliter ab hoc, alter vero participatus ab alio. Et cum omnibus suis gratias largitur, non tamen a participantibus assumitur vel impenditur, sed et illi replentur, et ipse indeminutus et integer permanet. Aut si difficile hoc tibi et intellectu peregrinum videtur, respice fulgorem solis quomodo cum singula et diversa corpora circumlustret, ac lucis gratiam præstet omnibus et caloris, in nullo tamen substantia *ejus ab* his qui de eo participant, aut imminui videtur aut scindi : ita etiam Spiritus sanctus illuminat omnia ad intelligentiam Dei ; inspirat prophetas,legislatores sapientiam docet, sacerdotes consummat, corroborat reges, perfectos efficit justos, sobrios quæ honesta sunt docet ; præstat gratias sanitatum, vivificat mortuos, vinctos solvit, alienigenas per adoptionem in regenerationem baptismi vocat. Si publicanum susceperit, repletum fide eum evangelistam producit [8]. Si piscatorem assumpserit, theologon, id est, verbi Dei præconem facit [9]. Si persecutorem fidei, vas electionis ostendit [10]. Per hunc qui infirmi sunt, fortes fiunt, et pauperes divites efficiuntur. Imperiti sermone,sapientioribus sapientiores fiunt. Unde et Paulus in infirmitate quidem multa, et timore ac tremore, verbum Dei prædicabat : verum per Spiritus sancti gratiam,sudaria a corpore ejus assumpta,et incommodis adhibita,præbebant sanitatem plenissimam [11]. Petrus et ipse cum in infirmitate corporis positus esset, per gratiam tamen Spiritus sancti, quos etiam umbra sui contigisset, ab omni ægritudine salvabantur [12]. Pauper erat Petrus et Joannes,non enim habebant argentum neque aurum, sed sanitatis munus donabant auro pretiosius omni. Cum enim

[1] Col. I, 15. [2] Joan. XVI. 15. [3] Joan. I, 14. [4] Psal. CXLII, 10. [5] Psal. L, 12. [6] ibid. 13. [7] Rom. VIII, 2. [8] Matth. IX, 9. [9] Matth. IV, 19. [10] Act. IX, 15. [11] Act. XIX, 10-12. [12] Act, V, 15.

a multis claudus ille frequenter accepisset aurum vel argentum, mendicus tamen nihilominus permanebat: postea vero quam per Petrum gratiam Spiritus consecutus est, et a mendicitate cessavit, et tanquam servus exsiliens, Deum laude honorabat[13]. Nesciebat Joannes mundi hujus sapientiam, et Spiritus sancti virtute prolocutus est verba quibus nulla philosophia, nulla eruditorum lingua posset occurrere. Iste ergo sanctus Spiritus et in cœlis est, et in terra replet, et ubique adest, et nusquam concluditur. Totus in singulis est, et totus cum Deo est. Non velut officio fungens ministri divina dona largitur: sed auctoritate dividit gratiam: *Dividit* enim *unicuique Spiritus prout vult*[14]. Qui mittitur quidem secundum dispensationem, operatur vero secundum auctoritatem ac potestatem. Hunc adesse et inspirare animas nostras oremus, et nunquam nos derelinquet per gratiam Domini nostri Jesu Christi, cui gloria in sæcula sæculorum.

## HOMILIA VII.

### *Seu epistola ad virginem lapsam* (17).

Tempus est exclamare nos illud propheticum, *Quis dabit capiti meo aquam, et oculis meis fontem lacrymarum*[15], ut defleam contritionem filiæ populi mei? et licet cæteros obtexerint profunda silentia, atque atrocitate vulneris obstupefacti vitalis animæ motus, atque ipsum pene doloris sensum amiserint, sed nos tam crudele funus absque lacrymis videre non possumus. Etenim si Jeremias [Isaias] propheta eos qui in bello vulnerati sunt tam multiplici lamentatione prosequitur, quid nos de tam funestæ animæ vulnere patiemur? *Vulnerati*, inquit, *tui non sunt, gladio vulnerati et defuncti*[16], sed mucro mortis hujus quam lamentamur, mucro peccati est, in quo ignita jacula maligni, corpora simul et animas hostilis flamma succedunt. Mecum pariter divinæ leges in hoc funere congemiscunt, quæ clamabant semper, et summis vociferationibus commonebant: *Non concupisces mulierem proximi tui*[17]. Mecum sacrosancta Evangelia hujuscemodi lapsum videntia, producunt longa suspiria, quod frustra clamaverint, frustra præceperint, quia *Omnis qui videt mulierem ad concupiscendum eam, jam mœchatus est eam in corde suo*[18]. Et quomodo nunc intueri **741** possunt istam quam Domino conjunxerant sponsam jam velut quadam libertate mœchantem? Ingemiscunt mecum et indignantur etiam ipsi sanctorum spiritus, et præcipue Phinees zelo Dei plenus, quod ei non licet nunc quoque arrepto simoraste dignam sumere commissi sceleris ultionem. Indignatur etiam mecum Joannes Baptista, quod non potest superna sede derelicta, sicut tunc eremum dereliquerat, ad arguendum facinus occurrere: et si ita res poscerat, caput magis perdere quam libertatem. Quinimo secundum beatum Abel, etiam ipse defunctus adhuc loquitur, et multo magis modo, quam tunc pro Herodiade, clamat et dicit: *Non licet tibi eam habere*[19]; quia licet corpus sepultum sit Joannis, et lingua jam sileat, sermo tamen Dei non est alligatus. Si enim pro conservi matrimonio polluto usque ad mortem exseruit libertatem, quid nunc faciet, tantam contumeliam erga Dominicos thalamos videns? quod tu sacratæ jugum virginitatis abjiciens atque immaculatos externi regis respuens thoros, turpi te et infami corruptelæ sociaveris. Et quoniam nefarii commissi nullum tibi subsistit effugium, nec excusatio ulla succurrit, crimine obtegis crimen; quia et impius cum ceciderit in profundum malorum, contemnit[20]. Ipsam nunc sponsionem tuam negas et de his quæ sponso spoponderas inficiare conaris, nec virginitatem te asseris promisisse. Sed quomodo negare poteris, cum professionis tuæ quam Deo professa est, testes et homines et angelos habeas? Recordare et revoca ad mentem bonam confessionem; recordare ut habueris casta et honesta consortia; ut virginum annumerata sis choris, et conventiculis sis admista sanctorum. Memento venerandæ aviæ tuæ, corpore quidem fessæ viridis vero virtute. Memento matris summos agones in domino perferendis, et novis atque inauditis laboribus proprium corpus a veteri consuetudine refrenantis. Memento sororis, et intuere eam; in quibusdam priores imitantem, in quibusdam etiam superantem, et virginitatis profectibus majorum in religione gloriam cumulantem; quæ te utpote sororem quam propositi sui æmulam crederet, ad similem cursum vitæ exemplis et verbis institutionis provocabat. Memento ut frequenta veris virginales illos et similes angelis choros, et ut in carne posita spiritaliter vixeris: ut cœlestem habueris in terris conversationem. Memento ut dies quietos et noctes lucidas duxeris, in psalmis et hymnis et canticis spiritalibus delectata; ut sanctas orationes profuderis ad Deum; castum et immaculatum cubile servaveris, mensam quoque frugi, sobriaque convivia, et incessum tota virginali reverentia decoratum. Ubi nunc tibi est honestus ille habitus, ubi vultus verecundiæ, et index animorum simplicitas vestis? ubi honesti pudoris ille laudabilis rubor, quem tamen gratus ex abstinentia pallor obduceret, et æmula vigiliarum macies omni decore gratior offuscaret? Quoties in orationibus conservandæ virginitatis gratia lacrymas profudisti? Quoties ad servos Dei scribens, ut pro te orarent deprecata es? Cur, quæso? ut infamis istius corruptelæ gratiam consequi me-

[13] Act. III, 6-8. [14] I Cor. XII, 11. [15] Jerem. IX. 1. [16] Isa. XXII, 2. [17] Deut. V, 21. [18] Matth. V, 28. [19] Matth. XIV, 4. [20] Prov. XVIII, 3.

(1) Exstat Græce t. III [IV], p. 135.

rereris, an ut Domino per incorruptionem jungereris? Quoties, o ingrata, cœlestis sponsi munera suscepisti? Quantus tibi honor nominis illius contemplatione delatus est? Quoties ambierunt te virginales illius chori, et tanquam unam e numero suo in conviviis, in consortiis, in sodalitatibus habuere, prout vita simplex et casta deposcit? Quoties benedictiones tibi virginum datæ, ac sanctorum litteræ ad te velut ad sponsam Christi honorabiliter emissæ? Et nunc levi aura spiritus aeris hujus, qui nunc operatur in filios diffidentiæ[21], pulsata, illa omnia denegas, omnia respuis, omnia in oblivionem ducis, et cœlestem thesaurum exiguæ libidinis voluptate commutas, quæ ad præsens quidem indulcat fauces tuas, postea autem amariorem felle invenies. Pro his omnibus quis est qui non cum luctu ac lacrymis illam super te propheticam **742** proferat vocem dicens: *Quomodo facta es meretrix, civitas fidelis Sion*[22]? Quomodo autem non et Dominus respondeat ad aliquem sacerdotum, quem dignum suo judicarit colloquio et dicat: Vidisti quæ fecit mihi virgo Jerusalem[23]? Ego eam mihi spoponderam in fide, et in incorruptione, et in justitia, et in judicio, in misericordia et miserationibus, sicut per Osee prophetam præcepi[24]; ipsa autem dilexit alienos, et vivente me viro suo, adultera dici maluit[25], nec timuit alii viro sociari. Quid autem, etiam paranymphum illum taliuin nuptiarum, Paulum dico, et illum apostolum, et hunc qui nunc tibi et magister et testis et medicus fuit, cum tu derelicta domo paterna Domino jungebaris? non, inquam, sentis Apostolum hæc ad te verba proferentem: Ego quidem te uni viro virginem castam exhibui Christo, et veritus sum ne forte sicut serpens seduxit Evam astutia sua, corrumperentur sensus tui[26]; propterea incessabiliter commonitionibus innumeris conatus sum omnem aditum reprimere et cohibere libidinis, et passionum perturbationes arcere, omnique custodia custodire Dominicam sponsam. Præcepi denique et dixi, quia sola quæ innupta est cogitat quæ Domini sunt, ut sit sancta et corpore et spiritu[27]. Denique et culmen tibi virginalis dignitate aperui: templum te esse dixi Spiritus sancti, pennas tibi per hæc aptans quodammodo, ut ad Jesum volatu celeri properares. Sed et ne qua vis ex insidiis lapsum tibi aliquem moliretur, horrificis deterrui præceptis dicens: *Siquis templum Dei violaverit, disperdet eum Dominus*[28]. In orationibus quoque meis munimen semper addebam dicens, ut integrum tuum corpus et anima et spiritus servaretur sine querela[29]; sed, ut video, sine causa laboravi in te, quæ tot et tantis laboribus meis amarum exitum reddidisti. Et nunc necesse est ut lugeam, pro qua oportuit me lætari. Video enim quod seducta es a serpente aliquanto deterius quam Eva, quia non solum sensus tuus a simplicitate, sed et corpus a virginitate corruptum est; et horrendum illud incurristi, quod et dicere me piget, et silere non possum, quia est sicut ignis ardens et flamma succensa in ossibus meis: et dissolvor undique et non possum ferre, quia tulisti membra Christi, et fecisti ea membra meretricis[30]. Hoc est quod super omnia mala malum est: hoc est quod comparationem sceleris non habet. Denique sic dicit et propheta: *Transite*, inquit, *insulas Cethim, et videte: in Cedar mittite, et intelligite si facta sunt talia, si mutavi gens deos suos, et certe ipsi non sunt dii*: virgo autem mea *mutavit gloriam suam, et gloria ejus in confusionem redacta est*[31]. Obstupuit cœlum super his, et horruit nimis valde. Hæc etiam nunc Dominus dicit: Quia duo pessima fecit virgo mea: me dereliquit verum animæ suæ sponsum[32]; et abiit ad amatorem impium et scelestum, animæ et corporis corruptorem. Discessit a Deo salutari suo, et exhibuit membra sua servire immunditiæ et iniquitati[33]: mei autem oblita est, et abiit post amatorem suum. Expediebat illi infelicissimo ut mola asinaria circumligaretur collo ejus, et projiceretur in mare magis quam scandalizaret virginem meam[34]. Quis unquam ita temerarius exstitit servus, quis in tantum processit insaniæ, ut aggredi Dominicum cubile tentaret? Quis unquam latro in tantum furoris elatus est, ut templum Dei auderet irrumpere, scilicet vasa viventia, vasa in quibus Dei anima ad imaginem facta habitabat? Quis unquam comperit, in omni hoc sæculo, in media civitate luce clara violatas esse regias iconas, et porcorum formas pro imperialibus vultibus impositas? Quid deinde si quis matrimonium hominis corruperit nonne absque ulla miseratione duobus vel tribus moritur testibus? Quanto magis merebitur graviora supplicia, qui Filium Dei conculcaverit et eam quæ ipsi consecrata est polluerit sponsam, et spiritui gratiæ contumeliam fecerit[35]. Sed ipsa, inquit, voluit, et non invitæ vim feci. Et illa procax atque impudens, domina Ægyptia, ipsa sponte sua sancto Joseph insiliit; sed nequaquam virtutem pudicitiæ furentis libido prostravit. Licet vi et manu fuerit agressa, validior fuit casti mens, quam procacitas impudicæ. Sed illa, inquit, hoc animo statuit, et proposito jam non erat virgo: et si ego noluissem alium sine dubio suscepisset. Quid tunc? Et Filium hominis oportuit pati, et oportuit tradi[36]; sed væ illi per quem Filius hominis traditus est[37]. Et scandala necesse est venire, sed væ illi per quem veniunt[38]. Verum post omnia, nunquid qui cecidit non adjiciet ut resurgat[39]? Ut quid aversa est virgo aversione impudenti, quæ audit a Christo dici per Jeremiam; *Et dixi postea quam fornicata es, per hæc omnia ad me con-*

[21] Ephes. v, 6, [22] Isa. i, 21. [23] Jerem. xviii, 13, [24] Ose. ii, 10, 20. [25] Rom. vii, 3. [26] II Cor. xi, 2. [27] I Cor. vii, 34. [28] I Cor. iii, 17. [29] I Thess. v, 23. [30] I Cor. vi, 15. [31] Jerem. ii, 10, 11. [32] ibid. 12, 13. [33] Rom. vi, 19. [34] Matth. xviii, 6. [35] Hebr. x, 28, 29. [36] Luc. ix, 22. [37] Matth. xxvi, 24. [38] Matth. xviii, 7. [39] Psal. xl, 9.

*vertere* [40]; et: *Nunquid resina non est in Galaad, aut medicus non est ibi? Quare non ascendit sanitas filiæ populi mei* [41]? Sed et multa alia invenies in Scripturis divinis mali hujus remedia. Multa sunt medicamenta quæ post perditionem revocant ad salutem. Nunquid mors est? Num est et resurrectio? Respice quam horrifica sunt quæ de æterno judicio conscribuntur: vide quanta de pœnitentia dicuntur, quanta decreta de remissione constituta sunt peccatorum, quam innumera exempla de conversionibus et emendationibus scripta sunt. Drachma quæ perierat inventa est [42]; ovis quæ erraverat, humeris reportata est [42a]: filius qui consumpserat paternam substantiam cum meretricibus vivens luxuriose, et regressus est et receptus, et ex mortuis dicitur vivus effectus [43]. Vides quanta medicamina invenis, si uti velis, si sanare animam tuam cupias. Adduc ad cogitationem novissimum diem (neque enim sola eris quæ in perpetuum vivas); sed adduc ante oculos tuos tempus illud quo jam in morte constringimur; quo novissimus spiritus arctissimis angustiis cogitur: horam illam recordare quam Dei sententia perurget, et angeli educere animam de corpore festinant. Quæ est in illa hora perturbatio? Ubi tunc carnis desideria, ubi flamma libidinis? Ubi corporis et voluptatis illecebra? Procul hæc universa discedunt; nusquam horum memoria remanet; sola nos peccatorum stimulat conscientia, et hinc atque hinc ea quæ relinquimus contuentes, amarius illa sola quo adducendi sumus tota formidine et consternatione perhorrescimus. Solam illam perfectionis æternæ necessitatem cogitatione volventes, unde avellamur miserabiliter recordamur, et quo abducimur terribiliter contuemur. Hæc tibi per momenta in tuo corde describe, et communem semper vitæ exitum recordare: aut certe quod horum majus est, pone tibi ante oculos adventum Filii Dei cum sanctis suis angelis venientis; veniet enim et non silebit [44], veniet judicare vivos et mortuos, et reddere unicuique secundum opera sua [45], veniet et in tuba illa terribili sonitu concinente, ita ut excitet omnes qui a sæculis dormierunt, ut præcedant ii qui bona egerunt, in resurrectionem vitæ, qui autem mala, in resurrectionem judicii [46]. Memento visionis illius quam Daniel vidit, per quam futurum judicium ante uniuscujusque oculos ponit. Ait enim: *Videbam, et ecce sedes posita erat, et vetus dierum sedebat: et indumentum ejus candidum sicut nix, et capilli capitis ejus sicut lana munda. Rotæ ejus sicut ignis ardens: fluvius ingens ante ipsum currebat. Millia millium ministrabant ei, et decies millies denum millium adstabant ei. Judicium collocatum est, et libri aperti sunt* [47]. Sive bona, sive mala sive occulta, sive manifesta, sive dicta, sive cogitata, simul omnia in publicum deferenda, et ad universorum auditum singula perventura sunt, simul et angelis et hominibus cuncta revelanda sunt, in Christo Jesu Domino nostro.

## HOMILIA VIII.

### *In psalmum* LIX (18).

1. Consideranti mihi et providenti intentos ad audiendum animos vestros, et mearum virium infirmitatem, occurrit quædam similitudo pueri jam quidem validioris, nondum tamen a lacte depulsi, mamillam matris quæ forte longa ægritudine refrixerit perurgentis. Et quamvis sciat mater in uberibus suis fontem lactis aruisse, pulsata tamen a puero sæpius et distracta, præbet mamillam, non ut nutriat parvulum, sed ut flentem compescat et cohibeat vagientem. Ita igitur etiam in nobis, licet jugi hac ægritudine et varia infirmitate omnis dicendi virtus aruerit, tamen spectantibus vobis et velut plorantibus proferre cogimur verbum; non quod digne vos pascat et nutriat, sed tantum desiderantibus satisfaciat: quoniam quidem tanta est **743** magnitudo dilectionis vestræ, ut etiam salutationis vobis a me vox sola sufficiat. Ave igitur, Ecclesia Dei, et disce frequentius, imo indesinenter hoc dicere quod nuper in psalmi responsione cecinimus (Vers. 13): *Da nobis auxilium de tribulatione, et vana salus hominis.* In quo, ut video, nec occasio quidem nobis infirmitatis opitulatur. Siquidem secundum intelligentiam psalmi, tribulatio non infirmitatis occasio est, sed divinum animæ invitat auxilium. Unde opportune dicent ii qui propter peccata abjecti fuerant, et propter misericordiam reparati sunt (Vers. 3): *Deus, abjecisti nos et destruxisti nos: iratus es, et misertus es nobis.* Et quoniam ad ordinem et consequentiam psalmi sermo devolutus est, si videtur, prout possumus, expositionis ipsius assumamus originem.

2. Historia psalmi hujus secundum attitulationem suam manifeste et evidenter posita in Scripturis sanctis non invenitur: simile tamen aliquid reperiri potest ab his qui attentius legunt in secundo libro Regnorum, ubi scriptum est: *Et percussit David Adrazar filium Moab regem subeuntem inferre manum suam super flumen Euphratem: et occupavit David mille currus ex castris ejus, et septem millia equites, et viginti millia virorum: et dissolvit David omnes currus ejus, et superfuerunt ex his centum currus* [48]. Post pauca ait: *Et regnavit David in Israel: et erat David faciens judicium et justitiam, et Joab filius Sarviæ erat princeps militiæ* [49]. Et iterum post pauca ait: *Et miserunt filii Ammon et conduxerunt Syriam Roob, et*

[40] I Jerem. III, 7. [41] II Jerem. VIII, 22. [42] Luc. XV, 8, 9. [42a] ibid 4-6. [43] ibid. 13 sqq. [44] Psal. XLIX, 3. [45] Rom. II, 6. [46] Joan. V, 29. [47] Dan. VII, 9. 10. [48] II Reg. VIII, 3, 4. [49] ibid, 15, 16.

(18) Exstat Græce t. I, p. 188.

*Syriam Soba, viginti millia virorum. Et vidit Joab* A *quia factum est bellum contra faciem suam, elegit ex omnibus filiis Israel electos, et posuit contra Syriam. Et viderunt servi Adrazar quoniam astiterunt contra ipsos Israelitæ, tradiderunt se Israelitis, et servierunt eis*[50]. Huic historiæ soli invenimus aptari posse convenienter attitulationem psalmi hujus : sed tamen videamus quod illud tempus erat, scilicet quo tituli ascriptio gerebatur. Quando autem regibus tituli ascribuntur, nisi cum clariora aliqua et magnificentiora eorum gesta signantur, sine dubio quæ in victoriis atque in rebus bellicis peraguntur? Videtur ergo quæstione dignum, quod velut a miseriis quibusdam et lamentationibus incipit : oportebat namque lætum esse et exsultantem successibus suis, et non lugentis uti vocibus, B sed ovantis. Cum enim victoriæ solemnitas geritur, non solum militaribus viris lætitia est et negotiatoribus et agricolis et artificibus, et omnibus omnino quibus discusso hostili metu pacis gaudia secura succedunt. Quomodo ergo dicit, *Deus, abjecisti nos*, cum utique certum sit quod vincere non potuissent, nisi eos et suscepisset Dominus et juvisset? Quomodo autem destruxit quos in tantum produxit augmentum, quibus adjecit arma, currus equos, bellatores, provincias quoque ditioni eorum subdidit, Arabiam divitem, Phœnicen, Mesopotamiam, cæterasque confines; regem potentem Adrazar perimi dedit, atque omnem exercitum fundi? Videamus ergo ne forte ingrata [*vel* ingrati] esse videantur, post hæc omnia dicere ad Deum, *Deus,* C *abjecisti nos et destruxisti nos : iratus es et misertus es nobis.* Arbitror ergo quod tempus quidem ascribendorum titulorum hoc erat quo victoriæ titulus deberet affigi ; virtus autem eorum quæ scribuntur referri debet ad finem : finis autem dicitur quod in fine sæculi, id est, in consummatione ejus aptatur. Propter quod et pro his qui immutabuntur scribi dicitur psalmus, quod est, ut omnia simul dicam, de universo genere humano intelligendum : in omnes etenim debet psalmi intelligentia pervenire. Hi enim qui mutabuntur, vel qui im mutabuntur, sunt, qui neque corporalis conversationis eumdem quem prius ordinem tenent, neque eosdem quos ante animos gerunt. Videtur ergo per prophetiam psalmus ostendere et describere D eos, qui parentum conversatione deserta, vel gentium superstitionibus derelictis, ad instituta se evangelica contulerunt, et sunt immutati, id est, nos qui multorum deorum cultum ad unius Dei transferimus venerationem, et idolorum errores ad creatoris transtulimus veritatem ; qui libidinum dedecora et luxuriæ corruptelam ad sobrietatis et pudicitiæ ornamenta convertimus, qui pro ebrietate sobrietatem, et pro effusione jejunium, honestatem pro obscenitate mutavimus, pro turpibus canticis spirituales agimus psalmos, pro dedecorosis cubilibus in Dei oratione prosternimus. Quomodo ergo non de nobis attitulatur ista commutatio? Quomodo non nobis ista Spiritus sancti præparantur eloquia? Quomodo non sermo iste divinus e cœlo lapsus, Dei Ecclesiæ loco muneris datus est, et per singula cum relegitur et recitatur, velut pastus quidam uberrimus et copiosissimus animarum cibus a sancto Spiritu ministratur? Superscribitur ergo psalmus in tituli ascriptione, id est, ne forte levis quædam et perfunctoria ejus cantilena putaretur ; neve tanquam in aliqua corruptibili materia inscripta, citum habere abolitionis exitum videretur, et ad modicum inserta memoriæ, tum deinde rerum et cogitationum confusione, protinus exolesceret. Hoc est ergo quod indicat, ut hæc scriptura tanquam tituli alicujus inscriptio sulcata profundius in anima describatur, et fixa semper atque immobilis maneat, ad æterna animæ commemorationis monimenta sufficiens. Si vero insolescere velit Judæus, ut aliena nobis dicat esse quæ scripta sunt, ex consequentibus convincetur, in quibus diversæ congregationes, et ea quæ longe sunt cum his quæ prope : ait enim (VERS. 9). *Meus est Galaad, et meus est Manasses.* Hoc idem et de Ephrem et de Juda, quibus adjungit et sociat Moab et Idumæam, et simul omnes Allophylos sibi subditos esse denuntiat.

3. *Deus* ergo, inquit, *abjecisti nos.* Quos? Qui longe nos fecimus ab eo. Interventu ergo peccatorum et mediis inter nos et Deum intercedentibus iniquitatibus adjecisse nos dicitur Deus. Ait enim et alius propheta, quia inter nos et Deum peccata separant. *Destruxisti nos,* inquit, sine dubio quia eramus constructi et pessime ædificati : huic enim qui ædificat in altum domum suam, et superbiæ celsum culmen extollit, destructio remedium erit ; unde et pro summo beneficio suscipiendæ sunt **744** infirmitates quæ a Deo corporibus infliguntur, per quas elatio dejicitur animorum, vel destruitur carnis et sanguinis arrogantia. Iratus est tunc utique cum essemus filii iræ, id est, sicut et cæteri, spem non habentes, et sine Deo in hoc mundo[51]. Et misertus est nobis, sine dubio cum Unigenitum suum dedit ad repropitiandum pro peccatis nostris, ut in sanguine ejus haberemus redemptionem nostram. Quæ utique beneficia nec intelligere unquam nec sentire potuissemus, nisi potasset nos (VERS. 5) *vino compunctionis.* Vinum dicit verbum quod potest cor insipiens et dissolutum austeritate sui et stimulis ad intelligentiam suscitare (VERS. 6.) *Dedisti,* inquit, *timentibus te significationem ut fugiant a facie arcus.* Moyses quidem Israeliticos postes sanguine Agni obsignaverat[52] ; tu vero dedisti nobis signum ipsum sanguinem veri Agni immaculati, qui oblatus est victima pro totius mundi salute. Sed et Ezechiel hoc signum dicit in frontibus dari ; ait enim : *Ite*

[50] II Reg. x, 6, 9, 19. [51] Ephes. II, 3, 12. [52] Exod. XII, 7.

*post ipsum et percutite, nolite parcere, neque misereamini seni juvenique, neque parvulis ; sed et virgines et mulieres occidite, est delete penitus: ad omnes autem super quos et signum in frontibus eorum non accedatis* [53] (VERS. 8.) *Deus*, inquit, *locutus est in sancto suo, et exaltabor et partibor Siccimam.* Siccima ager est hoc nomine appellatus quem præcipuum et electum Joseph filio suo pater dederat Jacob [54]. Hic ager typum mihi videtur habuisse Prioris Testamenti, quod videbatur filiis Israel (19) populo privata largitione concessum. Nunc ergo ait, quod hanc præcipuam et velut privatam quadam hæreditatem populi in divisionem vocabo, et communem cum cæteris omnibus faciam. Cum autem divisum factum fuerit testamentum in omnes, et cuncta ejus utilitas universis cœperit esse communis, Deo pro nobis omnibus melius aliquid providente, tunc etiam convallis tabernaculorum demetietur, hoc est, universus orbis terrarum, qui vallis tabernaculorum pro habitaculis corporum dictus est. Hic velut quadam sorte divisus atque dimensus per singula loca ecclesiarum Dei, parochiis et incolatibus distinguetur. Tunc etiam ea quæ divisa sunt congregabit ille: *Qui pacificat per sanguinem suum, sive quæ in terra sunt, sive quæ in cœlis* [55], *et qui medium parietem sepis solvens, fecit utraque unum* [56].

4. VERS. 9, 10. *Meus est Galaad, et meus est Manasses.* Nepos est Galaad iste Manasses; ostendit ergo patriarcharum consequentiam a Deo descendisse: ex quibus Christus secundum carnem. *Et Ephrem susceptio capitis mei, Juda rex meus.* Illas quæ in terræ divisione fuerant partes, rursum ad semetipsas connectit et sociat. *Moab lebes spei meæ.* Alius interpres ait *lebes* lavacri hæres significatur, vel vas securitatis; quoniam quidem erat gens abjecta a Deo, interposita comminatione ne ingrederetur Ecclesiam Dei, sicut dicit: Moabitæ et Ammonitæ non ingredientur Ecclesiam Domini usque ad tertiam et quartam progeniem, et usque in sæculum sæculi [57]. Verum quoniam peccatoribus remissio per baptismum datur, et exinde præteritorum gestorum securitas nascitur, ostendens etiam ipsis salutem et securitatem per baptismum tribuendam, ait: *Moab lebes spei meæ*, vel *lavacri*, vel *securitatis*; sed spem competenter accipimus; non enim quæ dicebantur erant instantia; sed speranda. Omnes ergo Allophyli subjecti sunt Christo, suavi jugo ejus libenter sua colla subdentes; et propterea *in Idumeam extendit calceamentum suum.* Calceamentum est deitatis verbi caro ejus quæ Deum subjecta portavit, et qua velut calceatus sermo Dei, hunc nostrum calcavit et ingressus est mundum. Beatificans ergo propheta tempus futurum, quo tanta spes in adventum Christi humano generi arrideret, addit: *Quis*, inquit, *deducet me in civitatem circumstantiæ* ? Ut puto, Ecclesiam dicit: civitatem quidem, pro eo quod jure æquitatis et divinis legibus vivit: *circumstantiæ* vero, quod secundum Græcam significantiam *munitionis* melius dicitur, videtur munimenta fidei designare; sed etiam aliud interpres ait *civitatem circumseptam.* Quis ergo dabit mihi videre magnum istud et venerabile humano generi munus adveniens ? Hoc est nimirum quod etiam Dominus dicebat: *Quia multi prophetæ et justi cupierunt videre quæ videtis, et non viderunt* [58].

5. VERS. 13. *Da ergo*, inquit, *nobis auxilium de tribulatione.* Non quæram auxilium a corporis robore, neque a lætitia carnis, neque ab his quæ apud homines gloriosa dicuntur et prospera; non a divitiis poscam auxilium, non ex opulentia facultatum, non ex virium magnitudine, non ex nobilitate honorum opem quæram: sed de tribulatione, de angustia, de afflictione auxilium poscam a Domino. Hoc enim faciebat et Paulus, qui cum gloriaretur in tribulationibus [59], dicebat: *Quando* enim *infirmor, tunc potens sum* [60]. *Da* ergo *nobis auxilium* (Domine) *de tribulatione.* Cur quæso? *Quia tribulatio patientiam operatur, patientia vero probationem, probatio autem spem: spes vero non confundit* [61]. Vides quo cursu te facit ascendere tribulatio ? Perducit ad ipsa summa spei fastigia. Æger es? Æquanimiter tolera, quoniam *Quem diligit Dominus, castigat* [62]. Pauper es ? Lætare, quia manet te successio et hæreditas Lazari. Contumelias pateris propter nomen Christi ? Beatus es, quoniam tibi ipsa confusio angelici consortii gloriam parat. Persuadeamus nobis, fratres, et certissima definitione suadeamus, ut in tempore tentationis non respiciamus ad humanam spem, nec speremus humanis auxiliis juvari: sed in lacrymis et in suspiriis et afflictione, in oratione pervigili, in jugi et intenta supplicatione durantes, ita demum nobis Dei speremus auxilium de tribulatione, si humana velut inania et nihil profutura contemnamus auxilia: fixi et confirmati et corroborati in spe nostra, qui est Christus Jesus Dominus noster, cui est gloria et potestas in sæcula sæculorum. Amen.

[53] Ezech. IX, 5, 6. [54] Gen. XLVIII, 22. [55] Coloss. I, 20. [56] Ephes. II, 14. [57] Deut, XXIII, 3. [58] Matth. XII, 17. [59] Rom. V, 3. [60] II Cor. XII, 10. [61] Rom. V, 3-5. [62] Heb. XII, 6.

(19) Sic ms.

# NOTÆ FRONTONIS DUCÆI

BURDEGALENSIS,

SOCIETATIS JESU THEOLOGI.

## IN HOMILIAS DE JEJUNIO ET DE DIVERSIS ALIIS ARGUMENTIS

Col. 167 B 14. Τῷ εἰδότι λέγεις, *Scienti narres.* Proverbium quod Zenobii, vel Suidæ, vel aliorum collectaneis non reperitur insertum. Plato in *Hippia* majore, p. 301, D : Εἰδότι μὲν ἐρεῖς, ὦ Σώκρατες, *Hæc scienti, Socrates, narrabis*; et apud Ciceronem Epistolar. ad Atticum lib. IX, epist. 6 : *Mirandum enim in modum Cneus noster Syllani regni similiter concupivit.* Εἰδωσι λέγω, *scientibus narro.* Sic enim legit Erasmus in proverbio, *Doctum doces*, non ut editione Lambini et recentioribus, Εἰδώς σοι λέγω, *Sciens tibi dico.*

Ibid. C 4. Νηστεια. Oliv. ms. et Anglic. νηστείαις ὁρῶν, at paulo post B 13, οὐδαμοῦ ἀπόφασις, ediderat interpres, *nusquam flagitatio adversus animantia ab implacabili ventre veniens* : atque ἀπόφασις non flagitationem, sed sententiam sonat, et Cornario sententiam judiciariam. Ibid C 8, Δὸς ἀργίαν τῷ τραπεζοποιῷ, quo pacto scriptum videtur offendisse interpres Erasmus, *Da otium mensarum apparatori*, non ἀδειαν, unde Cornarius eruit, *da libertatem mensæ structori.*

Col. 178 C 7. *Non aratorem.* Interpres addidit de suo, *ut ait Hesiodus*, cujus hic versus est quadringentesimus tertius in *Operibus et diebus* :

Οἶκον μὲν πρώτιστα, γυναῖκά τε, βοῦν τ' ἀροτῆρα.

*Primum quidem domum, et uxorem, et bovem aratorem.* Paulo post ex codicibus Gallicis et Angl. addidimus τρίτον, innuit enim cum ait Apostolus II Cor. XII, 2 : Ἕως τρίτου οὐρανοῦ.

Col. 180 C 10. Οὐ κρέα. Oliv. οὐ κρέας, οὐδὲ οἶνον, οὐδ' ὅσα, ut referantur ista ad illa quæ præcesserunt, ἄρτος ἐστιν, οὐ κρέας. Quod vero sequitur, κόρος ὕβρεων ἀρχή, ad dictum illud Solonis alludit apud Laertium : Τὸν μὲν κόρον ὑπὸ τοῦ πλούτου γεννᾶσθαι, τὴν δὲ ὕβριν ὑπὸ τοῦ κόρου. *Satietatem ex opulentia nasci, ex satietate ferociam.* Interpres Pindari in *Olympiis* profert Homeri versum, quem tamen Erasmus apud Homerum se legere non meminit, neque adeo reperit is qui Indicem operum ejus nuper contexuit. Versus est Theognidis 153 :

Τίκτει τοι κόρος ὕβριν, ὅταν κακῷ ὄλβος ἕπηται.
*Fastum copia gignit, opes ubi pravus adeptus.*

Col. 211 A 3. *Illustres equorum.* Interpres *Illustres hippotrophi.* Qua voce nullus apud Latinos est usus. Est in codice Theodosiano titulus de equis curulibus ; ἱπποτροφειν dicebantur, qui curules illos equos alebant, seu qui in sacris certaminibus vincere cupiebant, ut docet Budæus in Commentariis : profertque locum Isocratis ex oratione de Bigis : Ἱπποτροφεῖν δὲ ἐπιχειρήσας, ὁ τῶν εὐδαιμονεστάτων ἔργον ἐστὶ, φαῦλος δ' οὐδεὶς ἂν ποιήσειεν οὐ μόνον τοὺς ἀνταγωνιστὰς, ἀλλὰ καὶ τοὺς πώποτε νικήσαντας ὑπερεβάλετο · *Verum ubi ad alendos equos animum adjecit, quod ut opulentissimorum munus est, sic nemo vilis id præstare queat : non eos tantum, qui cum eo contendebant : sed omnes qui unquam vicerant superavit.* Demosthenes in *Amatoria* dicit hoc esse τὸ σεμνότατον καὶ κάλλιστον τῶν ἀγωνισμάτων, καὶ τούτου ἐπιβαίνειν μόνοις τοῖς πολίταις ἐξουσίαν οὖσαν, ἐφιεμένους δὲ τοὺς βελτίστους· *Splendidissimum et pulcherrimum genus illud esse certaminis, solisque propositum esse civibus, necnisi ab optimatibus expeti,* et in orat. pro Corona : Μέγας τις καὶ λαμπρὸς ἱπποτρόφος· *Magnus ac splendidus sive magnificus, equorum altor* quidam appellatur. Merito ergo numerat equorum altores inter divites ac potentes.

Col. 220 C 7. Ξύλον Scriptura nonnunquam crucem appellat, ut Act. X, 39 : Ὃν ἀνεῖλον κρεμάσαντες ἐπὶ ξύλου, *Quem occiderunt suspendentes in ligno*, sed et compedes ligneas, vel numellam ea voce designat, qua rei detinebantur in vinculis, ut Act. XVI, 24 : Καὶ τοὺς πόδας αὐτῶν ἠσφαλίσατο εἰς τὸ ξύλον· *Et pedes eorum strinxit ligno.* At apud Patres Græcos et historicos ecclesiasticos pro equuleo sumitur, quo rei fidiculis vincti torquebantur, ut apud Sozomenum lib. V, cap. 10 : Αἰκίζεσθαι ἠβούλετο, καὶ δημοσίᾳ προαγαγὼν πρὸς τὸ βασανιστήριον ξύλον αἰωρεῖσθαι προσέταττεν· *Cædereque verberibus constituit, atque publicum in locum ad equuleum deducens sublimem suspendi jubet.* Eusebius Cæsarien. lib. V *Histor.*, cap. 1 : Τὰς κατὰ τὴν εἱρκτὴν ἐν τῷ σκότει καὶ τῷ χαλεπωτάτῳ χωρίῳ συγκλείσεις, καὶ τὰς ἐν τῷ ξύλῳ διατάσεις τῶν ποδῶν ἐπὶ πέμπτον διατεινομένων τρύπημα· *Ut in carcerem conjecti interdum in locis horrida caligine obsitis et plenis molestiarum misere jacerent nonnunquam illorum pedes in ligno extensi distinerentur, et ad quintum usque foramen distrahentur* : quibus verbis Sigonius. lib. III, cap. 17, *De judiciis Romanorum*, castatam ligneam equulei designari putat, interpres autem Christophorsonus, fortasse rectius, crassas compedes, quibus in carcere vincti non detinebantur solum, sed et distenti cruciabantur ; addit enim historicus adeo vinctos fuisse di-

vexatos, ὥστε ἀποπνιγῆναι τοὺς πλείστους ἐν τῇ εἱρκτῇ, *ut complures in carcere penitus suffocarentur.* Sic intellexit et Rufinus antiquior interpres, lib. v, cap. 2 : *Ac septimo puncto in nervo pedes, contra quam credi fas est, distenti in intimo tenebrarum loco deperirent.* Sic apud Plutarchum de Deo Socratis, τοὺς πόδας ἐν τῷ ξύλῳ δεδεμένοι, *ligneis compedibus vincti :* ut vertit Stephanus in *Thesauro*, qui apud Basilium tamen Homil. in Gordium martyrem pro tormenti quoque genere poni asseri pag. 145 : Ἐπὶ τροχοῦ κατατεινέσθω, ἐπὶ τοῦ ξύλου στρεβλούσθω · *In rota extendatur, in equuleo torqueatur ;* et in Homil. in Barlaam pag. 140 : Κολαστήριον ξύλον ὡς σωτήριον ἀσπαζόμενος · *Lignum tormento deputatum velut salutiferum complexus.* Propterea ξύλον hic pro equuleo potius, quam pro compede sumi existimavimus.

Col. 235. A 11. *Et auri discrimen.* Ad verbum expressit Cornarius, *et auri præstantiam ex affrictu ad lapidem experimur*, vel certe, si malis, *auri differentiam ex affrictu ad lapidem probamus.* Adiderat in margine interpres, *Is lapis* χρυσῖτις *dicitur.* Meminit ejusdem lapidis sive coticulæ, qua probatur aurum affrictu, Pollux lib. VII. cap. 24 : Καὶ ἡ βασανίζουσα τὸν χρυσὸν χρυσῖτις λίθος, ἡ Λυδία · *Et aurum examinans lapis, index aut Lydius.* Plinius lib. XXXIII, cap. 8, *Histor. natural.* : *Auri mentionem comitatur lapis, quem coticulam appellant, quondam non solitus inveniri nisi in flumine Timolo, ut auctor est Theophrastus, nunc vero passim, quem alii Heraclium, alii Lydium vocant. His coticulis periti, cum e vena ut lima rapuerint experimentum, protinus dicunt quantum auri sit in ea, quantum argenti vel æris scrupulari differentia mirabili ratione non fallente.*

Col. 238 A 8. *Mulierum felicissima.* Hæc Julitta passa est Cæsareæ in Cappadocia, III Kal. Augusti, sive XXX Julii, ut Græcorum testatur Menologium. In Romano etiam Martyrologio hujus Basilii Orationis fit mentio. Quod sequitur, τὴν ἀσθένειαν ἀπεκρύψασαν, melius expressit Cornarius, *femineæ naturæ debilitatem occultavit.* Paulo post utitur verbis Isaiæ prophetæ, X, 14, qui principem Assyriorum hæc dixisse vult : Σείσω πόλεις κατοικουμένας, καὶ τὴν οἰκουμένην ὅλην καταλήψομαι τῇ χειρὶ ὡς νοσσιάν Gregorius Nazianzenus, Orat. I *in Julianum* intelligit τὸν νοῦν μέγαν τὸν Ἀσσύριον, τὸν κοινὸν ἁπάντων ἐχθρὸν καὶ πολέμιον, *draconem, illam mentem magnam Assyrium, illum communem omnium inimicum et hostem.* Idem Eusebius *De Demonstrat. evangel.* lib. IV, cap. 9. et Hilarius *in psalm.* CXVIII. At Clemens Alexandrinus V *Strom.* hæc ex persona Dei dici putat, et cum eo Tertullianus, lib. II, cap. 18, *in Marcionem*, et Eusebius rursus *De præparat. evangel.* lib. XIII, cap. 7 vide notas in cap. X Isaiæ prophetæ.

Col. 239 A 7. *Lite agere.* Horum loco scripserat interpres, ait, *Isthæc actio ejusmodi est cui nulla quantivis temporis præscriptio suffragari debeat.* Cornarius vero dixit *litem non permissam esse.* Certe εἰσαγώγιμος dicitur ea lis vel actio, ut ex Isocrate docet Budæus in Commentariis, contra cujus exordium præscriptio objici jure non potest ; hic vero Julittæ adversarius actionem ejus εἰσαγώγιμον esse negat, hoc est, contendit, lege agere illi non licere, ut cum ait Dinarchus *in Demosthenem :* Εἰσαγωγίμους τὰς δωροδοκίας ποιήσατε · *Intendere crimina licebit adversus sordidos magistratus.* Sigonius lib. III, cap. 4, *De republ. Atheniens.*, δίκην εἰσαγωγιμον dictam vult, quæ per leges a magistratu introduci, nec ab eo repudiari poterat, unde et εἰσαγωγεῖς dictos introductores, qui accusatori aut litigatori judicium dabant. Julius Pollux, lib. VIII, cap. 8 : Εἰσαγωγεῖς τὰς δίκας εἰσήγαγον πρὸς τοὺς διαιτητάς · *Hi actiones ad arbitros introducebant.* Hic ergo παραγραφή, quam Latini exceptionem vocant, primum præsidium fuit, cum negabat aliquis actionem illam introduci posse. Martyrologium etiam Romanum hanc objectionem factam Julittæ, exceptionem appellat, XXX Julii : *Cæsareæ Cappadociæ S. Julittæ martyris, quæ bona sua a quodam potente sibi usurpata judicio repetens, cum ille exceptionem daret, quod illa ut Christiana non deberet audiri, mox a judice jussa est thus idolis offerre, ut posset audiri.*

Col. 274 B 10. *Produc in publicum* Expunximus dictionem *triumphum*, quod nihil aliud sonet τὸ θριαμβεύειν, quam in publicum proferre, ut pluribus confirmavimus in Notis ad Panegyricum S. Joannis Chrysostomi de S. Juliano ex Suida, θριαμβεύσας, αἰτιατικῇ, δημοσιεύσας · ne quis forte aliter exponat illud Apostoli, II Cor. II, 14 : Τῷ θριαμβεύοντι ἡμᾶς ἐν τῷ Χριστῷ, quam cum Chrysostomo homil. 5 in illam Epistolam, Τουτέστι τῷ πᾶσι ποιοῦντι περιφανεῖς, *qui omnibus conspicuos et notos reddit :* neve cum Theodoro Beza libeat ineptire, qui verbo isti Græco vim conjugationis hiphil affingendam putavit, ut auctorem Latinæ Vulgatæ more suo carperet. Certe hic θριαμβεύειν τὰ καταγώγια, non est, efficere, ut triumphent promptuaria, sed, ea publica et communia reddere, vel in lucem proferre. Itaque corrigendus est etiam hic locus in *Moralibus*, orat. 15, de Avaritia, ubi vertit Iovius, *duc denique in triumphum domicilium mammonæ.* Paulo post τὰς οἰκίας πενήτων, *domos pauperum* legimus in mss. et excusis, non γαστέρας, ut interpres videtur scriptum offendisse, *ventres pauperum.* Paulo post, idem scripserat, *Qualia præcepta contemnis, posteaquam avaritiæ aures reserasti ?* atqui προαποβύειν contrarium significat, et solet efficere avaritia, ut ad pauperum querelas aures divitum obsurdescant.

Col. 279 A 6. *Relicta Pharis.* Volaterranus, *et Pharisæorum jactantiam, ac legisperitorum arrogantiam, ac scribarum turbam non fuisse imitatum, sed ex solo et vero præceptore hoc intelligere voluisse laude dignum censeo.* At hic non agitur de imitatione, sed de magistrorum delectu, quod nimirum hunc sibi con-

sulendum præceptorem præteritis aliis duxerit, et fortasse aptius legeretur hic γραμματέων ὄγκον, quam ὄχλον, *scribarum fastu*, ut cum superbia et arrogantia cæterorum copuletur. Paulo post non satis exprimit Græcorum sensum, illud. *Quod divitias nimium amaret, τῷ πάθει ἰσκοτωμένον, quod nimius divitiarum amor tenebras illi offudisset.* Cornarius dixit, *Cupiditate divitiarum illi tenebras offundente.*

Col. 318 B. *Quis necessario.* Non jam constitutæ naturæ aut formæ hominis rationem additam fuisse vult Basilius, sed in ipsa ratione sitam hanc ipsam fuisse similitudinem: itaque perperam interpretatus erat Volaterranus: *Quis hominis formæ ad imaginem suam jam constitutæ rationem addere suasit, ut artium disciplinarumque capax esset?* Sane quidem in ea homilia, quæ quondam decima numerabatur *in Hexaemeron*, sic exponebantur illa verba, *Faciamus hominem ad imaginem nostram*, pag. 143, apud Gregorium Nyssenum, ποιήσωμεν ἄνθρωπον κατ' εἰκόνα ἡμετέραν, τουτέστι, δώσωμεν αὐτῷ λόγου περιουσίαν, *hoc est, illi rationis præstantiam tribuamus.*

Col. 326 A 10. *Gentilibus.* Ἑλλήνων hoc loco nomine, ut apud Apostolum, gentiles aut paganos intelligendos censeo, ut tanto magis erubescant Christiani, dum se ab ethnicis superari animadvertunt; item illud: Μίαν ἑστίαν σχεδὸν, τὸν πολυάνθρωπον, male expressum erat: *Domum unam frequentem prope populum*, nam illud σχεδὸν jungendum fuit cum voce ἑστίαν, quasi dicat tantam fuisse conspirationem animorum in uno populo, ut una familia sub uno tecto coacta videretur. Ac mihi videtur Spartanum præcipue populum innuere Basilius, cujus συσσίτια et φειδίτια ab historicis Græcis celebrantur. Etenim ut tradit Plutarchus in Lycurgo et in Lacedæmoniorum Institutis, conveniebant cives in ejusmodi conviviis, et in commune singulis mensibus farinæ medimnum et octo vini choas conferebant, neque in privatis ædibus cibum sumebant, nisi forte primitias Diis offerrent. Τὸ τρίτον πολίτευμα καὶ κάλλιστον ἐπῆγε τὴν τῶν συσσιτίων κατασκευὴν, ὥστε δειπνεῖν μετ' ἀλλήλων συνιόντας, ἐπὶ κοινοῖς καὶ τεταγμένοις ὄψοις καὶ σιτίοις, οἴκοι δὲ μὴ διαιτᾶσθαι. *Tertium et insigne invexit institutum, conviviorum formam, una ut cœnarent frequentes, communibus et præscriptis obsoniis atque epulis, domi ne vescerentur.* Hæc in Vita Lycurgi de Spartanis. Cæterum perperam de suo addidit hic interpres, epulo piscium a Domino excepta: neque enim tria millia erant, Matth. XIV, 21, sed quinque millia, et Matthæi XV, 38, quatuor millia, sed respexit ad illa tria millia, quorum fit mentio Actorum II, 41.

Col. 342 A 6. *Neque enim ingenitum.* In editione Basiliensi, ἀγένητόν ἐστι, et paulo post, οὔτε γὰρ ἀγένητος ἡ νόσος, quo pacto etiam legitur in ms. Oliva., sed operæ typographicæ varias lectiones ex Anglicis codicibus margini adjectas amplexæ nonnunquam sunt, ex quibus est illud ἀγέννητον, et ἀγένητος. Volaterranus scripserat: *Non enim ingenitum est, ut impiorum est opinio, par conditione bonæ naturæ malum ponentium. Nam si ambo sine principio et generatione priora sunt, ex quo nec facta.* Ἀγένητος, *non ortus*, ἀπὸ τοῦ γίνεσθαι· ἀγέννητος, *non generatus*, ἀπὸ τοῦ γεννᾶσθαι. Annotavit ex Budæo Stephanus apud Damascenum differre hæc duo, ἀγένητος et ἀγέννητος· nam ἀγένητος, ὁ ἄκτιστος καὶ μὴ γενόμενος, qui est increatus et ortus non est, ut Dei Filius ἀγένητος, increatus est, et tamen γεννηθείς, generatus a Patre. Doctissimus quoque Billius, Observationum sacrarum lib. I, cap. 2, bis apud Theodoretum legit ἀγέννητον, cum alterutrum horum per simplex ν scribendum sit. Multum enim inter utrumque interest: *Quandoquidem*, inquit, *ut est apud Damascenum, ἀγένητος quidem est, hoc est, non creatus, at non item ἀγέννητος. Hæc enim peculiaris nota est, qua a Patre distinguitur.* Contendit ergo Basilius hoc loco malum increatum non esse, ut Gnostici et Cerdoniani blaterabant, qui duo rerum principia constituebant, unum bonum, a qua bona, alterum malum, a quo mala procedere dicebant, ut ait Augustinus, lib. *De Hæresib.* cap. 21, neque a Deo creatum esse, ut volebat Florinus hæreticus, teste Eusebio, lib. V, *Histor.* cap. 20. Idem de tenebris tribuit Manichæis Gregorius Nazianzenus, Orat. 35, pag. 569: Οὐκ ἂν μὲν συγχωρήσαιμεν εἶναι μόνου Θεοῦ τὸ ἀγέννητον οἱ τὴν ὕλην καὶ τὴν ἰδίαν συναγαγόντες ὡς ἀγέννητα. Τὸ γὰρ Μανιχαίων ποῤῥωτέρω ῥίψωμεν σκότος. *Atqui solius Dei esse ingenitum minime illi concesserint, qui materiam quoque et formam ut ingenitas induxerunt. Manichæorum enim tenebras longius adhuc projiciamus.* Justinus in *Eversione dogmatum Aristotelis*, pag. 96 edit. Commelin.: Πῶς ἡ ὕλη καὶ τὸ ὂν οὐκ ἔστι, καὶ ἀγένητος καὶ ἄφθαρτός ἐστιν· *Quomodo materia et id quod sit, non est, et increata et incorruptibilis est?* Annotatur tamen in Indice Græco apud Aristotelem esse ἀγέννητον ὕλην, unde constat aliquando unum pro altero sumi. Certe lib. I *Physicorum*, cap. 9, textu 82, quod de eadem materia dixit, ἀλλ' ἄφθαρτον καὶ ἀγέννητον ἀνάγκη αὐτὴν εἶναι, vertit Perionius, *sed nec interire neque oriri necessario potest.*

Col. 351 A 3. *Satanas erat quidem.* Citatur locus ex lib. III Regum, cap. 11, 14, nonnihil immutatus: sic enim ibi legitur: Καὶ ἐξήγειρε Κύριος Σατὰν Σαλωμῶντι τὸν Ἄδερ τὸν Ἰδουμαῖον. *Et suscitavit Dominus Satan Salomoni Ader Idumæum.* Vulgata Latina, *Suscitavit Dominus adversarium Salomoni Adad Idumæum de semine regio, qui erat in Edom*, non ut ait Basilius, regem Syrorum: longe quippe Idumæa distat a Syria, neque βασιλεὺς Σύρων dicitur, sed ἐκ τοῦ σπέρματος τῆς βασιλείας ἐν Ἰδουμαίᾳ, *ex semine regni in Idumæa*, καὶ ἐβασίλευσεν ἐν γῇ Ἐδώμ, *et regnavit in terra Edom.*

Sed ibidem fit mentio alterius adversarii Salomonis, qui dicitur Damascum occupasse, quæ est in Syria, ibique regnasse, undo occasio erroris lapsusque memoriæ data est Basilio : Καὶ ἤγειρε Κύριος τῷ Σολομῶντι Σατὰν τὸν Ῥαζρὸν υἱὸν Ἐλιδεκὶ τὸν Βαραμὶθ, καὶ τὸν Ἀδραδίζερ βασιλέα Σουβᾶ κύριον αὐτοῦ, καὶ προκατελάβετο τὴν Δαμασκὸν, καὶ ἐβασίλευσεν ἐν Δαμασκῷ. *Et excitavit Dominus Salomoni Satan Razron filium Elidece Barameth, et Adradezer regem Suba dominum ejus, et præoccupavit Damascum, et regnavit in Damasco.* In quem locum Theodoretus in Questionibus in lib III Reg.: Τίνα λέγει Σατάν ; Τὸν ἀποστάτην, τὸν ἀνθιστάμενον, τὸν ἐναντιούμενον. *Quemnam dicit Satan ? Apostatam seu desertorem, repugnantem, adversarium.* Vulgatæ Latinæ auctor *adversarium* hoc loco ex Hebræo vertit, ubi Septuaginta vocem Hebræam retinuerunt ; at lib. III. V, VI, contra. Vulgata habet.. *Et non est Satan, neque occursus malus*, ubi LXX, Οὐκ ἔστιν ἐπίβουλος. καὶ οὐκ ἔστιν ἀπάντημα πονηρόν. *Non est insidiator, et non est congressus malus.*

Col. 568, B 13. *Implevistis manus vestras.* Ita scripsimus loco illorum, quæ Volaterranus ediderat, *Vestras hodie manus Deo consecrastis, quilibet in filio suo, ut detur vobis benedictio*, licet haud aliter Cornarius verterit, eodemque modo legatur in Vulgata Latina Exodi XXXII, 29. Cum enim verbum Hebræum מלא et πληροῦν, *implere*, significet, et τελειοῦν, *initiare, consecrare* : eam ob causam LXX, Exodi XXIX, 10, interpretati sunt καὶ τελειώσεις τὰς χεῖρας Ἀαρὼν, *et consecrabis manus Aaron ;* et Vulgata Latina ibidem, *postquam initiaveris manus eorum ;* et Numer. III, 3, οὓς ἐτελείωσαν τὰς χεῖρας αὐτῶν. Idcirco Vulgata Latina *quorum repletæ et consecratæ manus ;* et rursus hoc loco verterunt, Ἐπληρώσατε τὰς χεῖρας ὑμῶν, *Implevistis manus vestras.* Cum ergo Septuaginta ex variis significationibus alicujus verbi unam hoc loco elegerint exprimendam, officium est Latini interpretis eam repræsentare, non alias, quas in aliis Scripturæ locis eidem verbo tribuerint. Itaque Exodi XXVIII, 41, *et implebis manus eorum*, scilicet oblationibus, exponit Pagninus, ex eo ritu quo nemini licebat munus sacrificandi assumere, nisi cui prius manus impleta fuisset partibus sacrificiorum. Est igitur Hebraismus, cum sacerdotis manus dicuntur impletæ, hoc est, consecratæ : verum amoto Hebraismi velo, clarius dixit p. 130 : Τὰς χεῖρας ἑαυτῶν ἐτελείωσαν, *Manus suas consecrarunt.*

Col. 378 D 3. *Sapiens ergo.* Legebatur antea. *Sapiens profecto fuerit quicunque cum invido minime congreditur aut conversatur, nec etiam in eadem esse cum eo mensa studet.* Imo alludit ad illud Salomonis Proverb. XXIII, 6 : Μὴ συνδείπνει ἀνδρὶ βασκάνῳ, μηδὲ ἐπιθύμει τῶν βρωμάτων αὐτοῦ, *Ne cœnes cum viro invido, neque desideres cibos ejus.* Citatur paulo post alter ejusdem locus ex Eccles. IV, 4 : Ζῆλος ἀνδρὸς ἀπὸ ἑταίρου αὐτοῦ· *Zelus aut æmulatio viri a sodali ejus.* Vulgata ex Hebræo dixit : *Labores hominum animadverti patere invidiæ proximi.* Id nimirum est quod vulgatis Hesiodi versibus ex *Operibus* circumfertur.

Καὶ κεραμεὺς κεραμεῖ κοτέει, καὶ τέκτονι τέκτων,
Καὶ πτωχὸς πτωχῷ φθονέει, καὶ ἀοιδὸς ἀοιδῷ.
*Et figulus figulo succenset, et fabro, faber,*
*Et mendicus mendico invidet, et cantori cantor.*

Quod sequitur, *Non Ægyptio vir Scytha invidebit*, exscriptum fuit a Damasceno lib. III, *Parall.* c. 110, ubi fidelius hoc expressit Billius : *Non Ægyptio Scytha invidet, sed quisque ei qui ejusdem nationis est : ac rursum in eadem natione non ignotis.* Col. 390, C. 4. *Qui igitur recte ac feliciter.* In ms. Oliv. scriptum offendimus ἐπιτεταγμένως, quo pacto legisse videtur interpres. cum vertit, *Itaque præcipiendi modo theologiam tradens, sapientiam novit.* In Basiliensi editione cum Anglic. mss. collata ἐπιτετευγμένως, ex qua Cornarius expressit, *Qui igitur recte ac feliciter theologiam tractat*, quasi nimirum ἐπιτετευγμένως idem valeat quod ἐπιτυχῶς vel ἐπιτυχόντως μετὰ τοῦ ἐπιτυγχάνειν, *prospero successu ac feliciter.* Quod si conjecturæ locus sit ἐπιτεταμένως scripsisse auctorem conjicio, hoc est, *intense, vehementer*, sive *magna animi contentione, accurate* : sequitur enim ἐν τελείοις, *inter perfectos.* Sic infra pag. 105, ἐπιβαλεῖν τῇ ἀκριβείᾳ τῆς θεολογίας.

Col. 391. A 10 *Creavit me initium.* Proverbior, VIII, 22, in. Vulgata Latina scriptum est : *Dominus creavit me in initio viarum suarum* : propterea interpres ediderat : «*Dominus creavit me initio viarum suarum*», *de ea sapientia dicit, quæ mundo innotuit* : et paulo post : *Se factam esse, et non sponte cæpisse proclamat ; tanta videlicet sapientia iis quæ facta sunt competit.* Dixerunt ergo LXX ἀρχήν, non ἐν ἀρχῇ sicut et Symmachus, Ἀρχὴν ὁδῶν αὐτοῦ πρὸ τῆς ἐργασίας αὐτοῦ. *principium viarum suarum ante opificium suum.* Ambrosius lib. III. c. 4, *De Fide ; Dominus creavit me principium viarum suarum in opera sua*, et exponens locum jungit cum altero Joan. VIII 25 : *Principium qui et loquor vobis ;* et S. Athanasius, III, *contra Arianos* de Christo item exponens : Ὁ Κύριος ἀρχὴ τῆς καινῆς κτίσεως κτίζεται ὁδὸς, ἵνα μηκέτι κατὰ τὴν πρώτην ἐκείνην ἄνθρωπος πολιτεύηται. *Via creatur novæ creaturæ principium, ne ulterius secundum primam illam viam homo vivat.* Neque vero dixit Basilius sapientiam mundo innotuisse, vel iis quæ facta sunt competere, sed quæ in mundo ac rebus creatis relucet et apparet. Nam ut eruditissimus Jansenius in Commentario docet, Salomon hic de sapientia Dei increata loquitur quæ toti competit, Trinitati, et variis modis homines invitat ; vel potius de sapientia in genere, ut et Deo competit, et per Dei donum hominibus, qua Deum homines

cognoscunt et pie colunt; quia illius prioris est participatio quædam ab illa defluens juxta hominum capacitatem.

Col.391 B.3.*Quorum nonaudiantur*.Cum hæc parenthesi recte inclusa sint,cunjunctim assumi videntur ad probandum, quod proxime præcessit,*narrant autem sine voce cæli*: ergo ita vertendum est cum Cornario, *quorum ipsorum voces non audiuntur*, vel certe ad verbum, ut exstet Hebraismus et pleonasmus relativi,*quorum non audiuntur voces eorum* ut psal. CXLIII, 15, *Beatus populus cujus Dominus Deus ejus* ; quasi dicat David : *Non sunt loquelæ cælorum ullæ,neque sermones,utpote quorum vocesnon audiuntur,et tamen in omnem terram exivit sonus eorum*. Sic ostendimus Theodotionem edidisse, sicque Theodoretum exposuisse verba psalmi XVIII,in Notis nostris in Homiliam 9 ad pop. Antiochenum, Ejus verba sunt ex mss. Augustanis excripta : Οὐδὲ γὰρ λόγον οὐδὲ φωνὴν ἀφιεῖσαι, οὔτε ῥήματα προφέρουσαι, ἀλλὰ τὸν κανόνα καὶ τὴν ἰδίαν τάξιν ὑποδεικνῦσαι, πᾶσαν γῆν καὶ θάλασσαν εἰς τὴν θείαν καλοῦσιν ὑμνῳδίαν. *Nam nec sermonem, inquit, neque vocem emittentes, nec verba proferentes, sed regulam et ordinem proprium demonstrantes, omnem terram et mare ad divinas laudes decantandas invitant.*

Ibid. C. *Sapientia in exitibus*, Ὑμνεῖται dixit non ἐπαινεῖται, ut Volaterranus Latine expressit : *Sapientia in exitu viarum laudatur, in plateis palam prædicatur, in summis mœnibus et arcibus collaudatur*. Neque παῤῥησίαν ἄγειν sonat palam prædicari,sed prædicare.Imo con'endit Flaminius Nobilius in Annotationibus in hunc Salomonis locum, in Vaticana editione passivum accipiendum pro deponente, id est, *cantat et prædicat*, ut Vulgata Latina dixit, Proverb. I, 10, *Sapientia foris prædicat, in plateis dat vocem suam*.Certe pro κηρύσσεται, Aquila et Symmachus ediderunt, δώσει φωνὴν αὐτῆς, *dabit vocem suam*. At ambiguum est, quod hoc loco dicit Basilius, πανταχοῦ αὐτῆς πολὺν εἶναι τὸν λόγον, *ubique sermonem ipsius multum esse :* sive ab ipsa habeatur, sive ab ipsa proferatur. S. Hilarius *in Psalmum* CXVIII, in octonario Daleth,*Sapientia in exitibus canitur,in plateis cum libertate agit*. Idem interpres Irenæi lib. v. c. 20 : *In exitu canitur, et in summis muris prædicatur*.

Col. 406 A 11. *Personam enim*. Desiderabantur hæc apud interpretem, licet ab editione Basiliensi et a codicibus mss, non abessent: alludit autem ad illud Domini mandatum Deuteronomii I, 17 : Οὐκ ἐπιγνώσῃ πρόσωπον ἐν κρίσει· κατὰ τὸν μικρὸν καὶ κατὰ τὸν μέγαν κρινεῖς. *Non agnosces faciem in judicio : juxta eum qui parvus, et juxta eum qui magnus, judicabis*. Ita recte in editione Vaticana ; πρόσωπον enim hic faciem potius quam personam sonat, et vox Hebræa plerumque in ejusmodi sententiis externam speciem hominis, et vultum vel habitum ejus designat in quod ipse Vulgatæ Latinæ auctor animadvertit, qui in *Psalm.* LXXXI, 2. scripsit, *Et facies peccatorum sumitis :* licet alibi λαμβάνειν πρόσωπον minus clare vertat, *personam accipere*. Quod sequitur, οὔτε ποιῶν κατὰ πρόσκλησιν, ex Anglicis variis lectionibus mutuatum est, eodemque modo Volaterranus scriptum videtur offendisse, cum vertit, *provocatione aut contentione aget :* tamen editio Basiliensis habuit πρόσκλησιν, quemadmodum et Olivar. ms., sed addita erat emendatio πρόσκλισιν, quæ vera est lectio, ex Apostolo, I Timoth. v, 21 : Μηδὲν ποιῶν κατὰ πρόσκλισιν, *nihil faciens in alteram partem declinando*. Recte,nam et ita Suidas, Πρόσκλισις, ἐτερομέρεια μὴ διαπράξασθαί τι κατ' ἔχθραν ἢ κατὰ πρόσκλισιν. *Nihil agere ex odio vel inclinatione voluntatis propendendo in alteram partem*. Cornarius secutus Basiliensem ediderat, *neque faciens aliquid ad preces*; quidam, *per advocationem* vertunt, vitiosam illam secuti lectionem, quam et nonnulli Novi Testamenti codices præ se ferunt. Clemens Alexandrinus lib. IV. *Stromatum* profert similem locum ex epistola Clementis, apostolorum discipuli, ad Corinthios, pag. 222 : Τὴν ἀγάπην αὐτῶν μὴ κατὰ πρόσκλισιν, ἀλλὰ πᾶσι τοῖς φοβουμένοις τὸν Θεὸν ὁσίως ἴστην παρεχέτωσαν. *Charitatem suam non in alteram partem declinando, sed omnibus qui sancte Deum timent, præbeant æqualem*. Male interpres illic, *non per provocationes*, licet apud eumdem auctorem initio libri I *Stromatum* recte locum hunc Apostoli expressisset.

Col. 423 C. *Qui nobis resurrectionis*. Tantumdem valuit τῷ προξενήσαντι *qui nobis conciliaverat*, vel *acquisiverat jus resurgendi*, non ut interpres scripserat, *qui primitias surgendi dedit*. Idem paulo post, οὔτε ψυχὴ δίξασθαι θεωρίαν, verterat,*ita nec anima sine hac luce quæ Dei sunt*: nos sensum Græcorum expressimus, cui suffragatur et locus Damasceni interpretante doctissimo Billio lib. I *Parallelor.* cap 55 ; *Porro absque luce nec oculus ea quæ in aspectum cadunt cernere, nec anima Dei contemplationem suscipere potest*.

Col. 426 A 4. *Ut quos pridem parturivit*. Interpres, *ut quos pridem peperit,tunc demum lactesanæ eruditionis fide catechumenos enutritos cibi firmioris degustatione instituloque perfecto corroboret*. Nos vocem catechesis retinendam censuimus, ut ab auctore Vulgatæ catechizandi verbum usurpatum est, et elegantem metaphoram sumptam ab animalibus a lacte depulsis. Porro in iis quæ sequentur redundant illa duo vocabula, longe præclarius, nec a Græco textu agnoscuntur, nec a doctissimo Billio apud Damascenum : *Joannes baptismum pœnitentiæ prædicabat,et ad eum universa Judæa exibat: Dominus prædicat baptismum adoptionis,et quis ex iis qui in ipsum sperant,non parebit ? Baptismus ille rudimentarius duntaxat erat; hic perficiendi vim habet*.

Ibid. D 5. *Velut juvenca*. Hic etiam elegan-

tem omiserat comparationem interpres : *Quid moraris? Jugum, inquam, bonum ac leve est, minime obterens colla.* Item in loco prophetæ illud παροιστρῶσα non expresserat : utrumque tamen apud Damascenum reperit Billius, et Latine ita extulit : *Quid refugis? quid tanquam vitulus jugi expers jugum metuis? Suave est, leve est. Non collum premit, sed gloria afficit. Neque enim jugum ad collum astringitur : sed ultro ac libere trahentem poscit. Vides accusari Ephraim ut juvenculam æstro percitam, quia temere huc atque illuc vagatur?* In editione Græca Plantiniana legimus Oseæ IV, 16 : Ὡς δάμαλις παροιστρῶσα παροίστρησεν Ἰσραήλ. *Sicut vacca asilo percussa insanavit Israel*, quod est in Vulgata Latina, *Sicut vacca lasciviens declinavit Israel:* et apud eumdem prophetam, cap. X, 11, non de Israele, sed de Ephraim dicitur : Ἐφραὶμ δάμαλις δεδιδαγμένη ἀγαπᾷν νεῖκος· *Ephraim vitula docta diligere contentionem.* Idem nimirum accidit et Theodoreto commentarium in hunc prophetam scribenti, ut pro Israel hic Ephraim diceret cum vitula conferri : postquam enim œstrum sive asilum muscam esse dixit vaccis infestissimam, cujus stimulis illæ percitæ, bubulci voce revocari non possunt, sed præcipites interdum aguntur, addit : Ταύταις ἔοικεν ὁ Ἐφραὶμ τῆς τῶν εἰδώλων θεραπείας τὸν οἶστρον δεξάμενος. Ἐφραὶμ δὲ τὰς δέκα φυλὰς ὀνομάζει. *His similis est Ephraim, qui colendorum idolorum æstrum suscepit. Ephraim autem decem tribus nominavit.* Ut igitur pro decem tribubus Ephraim, sic et Israel pro iisdem sumi solet. Ibidem pro, *Subde cor indomitum, sis Christi jumentum* scripsimus, *Subde indomitam cervicem tuam* : est enim ejusdem comparationis continuatio.

Col. 430 A 3. *Super segmenta.* Non ut interpres, *super ligna.* Licet enim vox Hebræa in illo III Reg. XVIII, 33, loco, et sæpe alibi in Scriptura vertatur ξύλον et ξυλάριον, et ξύλινον, *lignum et ligneum* quia tamen LXX usi sunt voce σχίδακος, quam exponit Suidas, ξύλον σχιζόμενον, *segmentum e ligno fisso,* debuit hoc quoque fidus interpres exprimere, ut *assulatim,* σχιδακηδόν, dicitur confringi lignum, quod in ejusmodi fragmenta dividitur. Paulo post pro τρισσώσατε καὶ ἐτρισσωσαν, legitur in Medicæo ms. τρισσύσατε, καὶ ἐτρίσσυσαν. In quibusdam Basiliensibus Bibliis Græco-Latinis, τρισσώσατε, καὶ ἐτρίσσυσαν. Budæus in Commentariis hunc locum III Reg., XVIII, 33, citans, annotat ibi legi τρισσώσατε, et in quibusdam aliis libris τρισσύσατε, ut in Complutensi editione, καὶ εἶπε, τρισσύσατε, καὶ ἐτρίσσυσαν. In Vaticana est ut in Basiliensi : utrumque in usu est, sed τρισσύειν aliquando aliud sonat, ut I Reg. XX, 19, Καὶ τρισσύσεις, καὶ ἐπισκέψῃ· *tres dies manebis, et perquireris.* Theodoretus Quæstione 49 : Τὸ δὲ, τρισσύσεις, ἀντὶ τοῦ, τρεῖς ἡμέρας ἀναμενεῖς, *tres dies exspectabis.*

Ibid. D 10. *Putasne te.* Hæc a præcedenti avulsa : interpres alteram periodum inchoare voluerat incommode admodum : *Consultumne tibi ac utiliter cogitatum existimas, si quis jus immunitatis tuum ac hujuscemodi remissionem tibi abstulerit, æra quoque alieno te premi patiatur?* Paulo post adverte doctrinam Basilii, qui peccata quædam ad mortem, πρὸς θάνατον, et lethalia esse docet, quædam μικρά, parva et non lethalia, contra Stoicos nostri ævi, qui peccata omnia paria volunt esse.

Col. 431 B 5. *Nunc puta.* Felicius hæc et fidelius expressit doctissimus Billius apud Joann. Damascenum lib. I *Parallel.* cap. 55 : *Nunc animam tuam tanquam in trutina stare existima, atque hinc ab angelis, hinc a dæmonibus trahi. Utris igitur cordis tui momentum dabis?* Item post pauca : *In acie tesseram duces militibus suis tribuunt, ut et amici sese invicem revocent, et si in pugna cum hostibus commisti fuerint, perspicue disjungi queant.* Ἀνακαλῶνται dixit, non παρακαλῶνται, ut voluit exprimere Volaterranus. Expunximus demum illa apud interpretem superflua, post *superari possint* addita, *Quod si forte commilitonum separatio fiat.*

Col. 434 A 5. *Ut anima tua.* Basiliensis editio sic habuit, καὶ ῥυσὴν αὐτὴν ἐκ τῶν ἀνομιῶν. Medicæus codex καὶ ῥυσήν, at ex Anglicis variis lectionibus immutatus est locus in pristinum statum restituendus, itaque interpretandus ex verbis doctissimi Billii : *Cum autem baptismus hoc tibi facturum se spondet ac pollicetur, ut anima tua, quam vetustate confecisti, ac rugosam et maculis fœdam per iniquitates tuas reddidisti, ad pristinum florem redeat, bene de te merentes contemnis?* Ῥυσσός, et ῥυσός, *rugosus* est, et ut hic Basilius ῥυσσὴν καὶ ἐσπιλωμένην, sic Aristophanes in *Pluto,* πρεσβύτην ῥυπῶντα, ἄθλιον, ῥυσσόν, senem squalidum, miserum, rugosum vocat.

Ibid B. *Sigillum quod.* Hoc, opinor, vult Basilius non quod Volaterranus, *character indeprehensibilis, cœli iter, regni cœlestis conciliatio.* Ἀνεπιχείρητος Hesychio est ὁ ἀνεπιβούλευτος, *qui insidiis peti non potest.* Ita dixit infra pag. 119, τίχναις μεθοδεύει τὴν ἐπιχείρησιν. Billius apud Damascenum ibidem vertit, *sigillum nullius conatum metuens, vehiculum in cœlum, regni conciliator, adoptionis beneficium.* Paulo post emendavimus illam de navi sententiam pag. 118, Φαίνεται ἡ ναῦς. *Videtur navis aliquousque impositorum onera et gravitatem ferre.* Imo apparere dicit, et conspici oculis navim.

Col. 435 A 13. *Felle amariora.* Sic restituimus, cum scriptum offendissemus, *acerbioris exitum tristitiæ sortitur.* Forte legerat interpres ἀναδόσεις, aut aliud quidpiam tale. Similis est locus apud Salomonem Proverb. V, 3 : Πρὸς καιρὸν λιπαίνει σὸν φάρυγγα, ὕστερον μέντοι πικρότερον χολῆς εὑρήσεις. *Ad tempus impinguat fauces tuas; postea vero amariorem felle invenies.* Non longe abest alter restitutus locus ex Apostolo, cujus voces usur-

pat auctor, Roman. VI, 19: Ὥσπερ γὰρ παριστήσατε τὰ μέλη ὑμῶν δοῦλα τῇ ἀκαθαρσίᾳ καὶ τῇ ἀνομίᾳ εἰς τὴν ἀνομίαν. *Sicut enim exhibuistis membra vestra servire immunditiæ iniquitati ad iniquitatem.* Quod quia non animadverterat interpres, scripserat, *Absint mihi membra injustitiæ et iniquitatis arma, deinde assumam aliquando etiam arma justitiæ.*

Col. 435 D 3. *Non cum Deo.* Interpres, *non cum Deo convenire, non cum adversario decertare.* Non advertit ex formula sacra solitos Christianos abrenuntiare diabolo et angelis ejus. Basilius ipse alibi tom. III, libro *De Spiritu sancto*, cap. 27 : Ἄλλα δὲ ὅσα περὶ τὸ βάπτισμα· ἀποτάσσεσθαι τῷ Σατανᾷ, καὶ τοῖς ἀγγέλοις αὐτοῦ, ἐκ ποίας ἐστὶ γραφῆς. S. Joannes Chrysostomus Homil. 21 ad Antiochenos pag. 275 editionis Parisiensis : Τοῦτο φθέγξαι τὸ ῥῆμα πρότερον, Ἀποτάσσομαί σοι, Σατανᾶ, καὶ τῇ πομπῇ σου, καὶ τῇ λατρείᾳ σου, καὶ συντάσσομαί σοι, Χριστέ· *Hoc prius loquere verbum: Abrenuntio tibi, Satana et pompæ tuæ, et cultui tuo, et conjungor tibi, Christe.* Vide quæ in illam Homiliam annotavimus ex *Constitutionibus apostolorum* lib. VII, cap. 41, et homil, 6 ejusdem Chrysost. in Epist. ad Colossenses, ubi ait, de hac Baptismi formula loquens : Ταῦτα πάντα συνθήκη ἐστι· *Hæc omnia sunt pactum conventum,* ut hic Basilius, οὐχὶ συνθίσθαι Θεῷ. Hac eadem pagina post illa verba, *lucrum vero nondum affers,* subjungebantur septem vel octo periodi, quas deprehendimus apud interpretem tanquam laciniam ex homilia de Chananæa divulsam, et huic Basilianæ assutam. Reperitur illa tomo II *Operum* S. Joannis Chrysostomi Latine editorum numero decima septima, inter eas, quæ sunt de variis *in Matthæum* locis ; sed apud Origenem cum alia interpretatione inter eas, quæ sunt in diversos, numero septima, quam ob causam nec inter sermones de diversis Novi Testamenti locis ei locum dandum censuimus, licet nonnulis non indigna Chrysostomo videatur. Initium illius apud Origenem : *Mira res, o evangelista, et ecce mulier caput peccati* ; apud Chrysostorum, *Miratur evangelista.* Fragmentum hoc protendebatur ab illis verbis : *Hæc itaque animadvertens stude Chananæam imitari,* etc., usque ad illa *dormit, ocupatus est* ; sed nec in Basiliensi editione, nec in mss. Gallicis occurrit aut Anglicis.

Col. 448 D Ælianus, lib. III *De animalibus*, c. 16, pluribus astutiam perdicis exponit, quam ex Aristotele didicit lib. IX *Historiæ animalium* : Ὅταν δέ τις θηρεύῃ περιπεσὼν τῇ νεοττίᾳ, προκυλινδεῖται ἡ πέρδιξ τοῦ θηρεύοντος ὡς ἐπίληπτος οὖσα, καὶ ἐπισπᾶται, ὡς ληψόμενον, ἐφ' ἑαυτὴν, ἕως ἂν διαδράσῃ τῶν νεοττῶν ἕκαστος· κατὰ δὲ ταῦτα ἀναπτᾶσα αὐτὴ ἀνακαλεῖται πάλιν. *Cum ad nidum quis venando accesserit, provolvit sese perdix ante pedes venantis, quasi jam possit capi, atque ita allicit ad se capiendam hominem, eo usque dum pulli effugiant; tum ipsa avolat et revocat prolem.* Eadem Latine edidit Plinius lib. X, cap. 33, qui tamen in eo differt a cæteris, quod dicat ad extremum in sulco resupinam gleba se terræ pedibus apprehensa operire, non volentem se proripere. Inde fictum Aristophani verbum in *Avibus*, ἐκπερδικίζειν, *astute elabi ac periculum evitare.* Idem confirmari nostrorum temporum experientia, tam in Græcia quam in Gallia, tradit Petrus Bellonius lib. V, *De avibus*, cap. 14. Quod vero subjungit Basilius de athleta conscripto, confirmat observationem clarissimi viri Petri Fabri Sanjoriani Tolosanæ curiæ præsidis lib. III *Agonistici* cap. 16, qui docet Olympiæ album agonistarum fuisse propositum, quemadmodum gladiatorum ad pugnam designatorum Romæ, colligitque ex hoc Dionisapud Xiphilinum loco in pseud Antonio de Aurelio Ælice : Οἱ μὲν γὰρ Ἠλεῖοι φθονήσαντες αὐτῷ μὴ (τὸ λεγόμενον δὴ τοῦτο) ἀφ' Ἡρακλέους ὄγδοος γένηται, οὐδὲ ἐκάλεσαν εἰς τὸ στάδιον παλαιστὴν οὐδένα, καίπερ ἐν τῷ λευκώματι καὶ τοῦτο τὸ ἆθλήμα προγράψαντες. *Cui cum inviderent Elei, ne foret, quod dici solet, octavus ab Hercule, neminem ad luctam advocaverunt, quamvis in albo id genus certaminis ascripsissent.* De professione nominis atque in album descriptione illorum, qui gymnicis agonibus decertaturi erant, profert locum Aristidis Orat. I Περὶ Ῥητορικῆς· Ὁρῶ δὲ ὅτι κἂν τοῖς γυμνικοῖς ἀγῶσιν οὐχ ὅστις πρῶτος τὴν ἀπογραφὴν ἐποιήσατο, οὗτος ἀπέρχεται νικῶν, ἀλλ' ὅστις, οὗ τὴν ἀπογραφὴν πεποίηται, τοῦτο ἐπὶ τῆς πείρας ἄριστα δείκνυσι· *In gymnicis video certaminibus non eos quicunque primi nomen dederint, victoriam reportare, verum qui id, ad quod nomen dederint, optime factis comprobarint.* Sic et apud Lucilium Epigrammate 1 lib. II *Antholog.* :

Εἶτ' ἀπογραψάμενος πύκτης ἀπολώλεκε πάντα. *Hic in pugilum tabulas relatus amisit omnia.*

Col. 442 B 11. *Desperantibus medicis.* Legebatur olim, *a medicis domesticisque deseraris. Quando, inquam, extrema erit anxietas, febrisque ardore viscera adurentur, dolebis miser,* etc., *apud te dicens, Quam contempta est mea stultitia !* His deletis substituimus quæ excusa sunt, quæque deinde comperimus doctissimi Billii calculo comprobata apud Damascenum lib. II *Parallel.* cap. 119 : *Desperantibus salutem tuam et medicis et propinquis, cum crebo ac sicco anhelitu compressus, vehementi febre internas partes inflammante atque succendente, imo quidem pectore ingemisces, qui autem mœroris socium tibi sese adjungat, non invenies.*

Col. 443 B 7. *Homo aut gehennam.* Videtur scriptum offendisse interpres, ἄνθρωπε, ἐὰν φοβηθῇς, vel aliquid tale, dum ita vertit : *Homo, si gehennam metuis, si regnum affectas, ne vocationem sperne, ne vanas innecte causas, ad excusationem nulla idonea.* Sed receptam lectionem et regii et cæteri codices tuentur.

Col 459 B 8. *Quod cotylæ unius.* Omiserat hujus mensuræ, nomen Volaterr. *Vasis magnitudinem vini mensuram capientem quanta sit considera. Hanc tu*

*nequaquam in vas vinarium reponis, sed in ventrem tuum dudum repletum demittis. Quamobrem*, etc., quæ plane sunt ἀπροσδιόνυσα. Cæterum κοτύλη mensuræ liquidorum genus est apud Atticos, capiens quartaria duo, sive Italicas uncias novem. Stephanus, in *Thesauro* κοτύλην docet recte interpretari quosdam *hemina* Latine, quia nulla est Latinis mensura, quæ proprius ad κοτύλην accedat, nec tamen easdem esse mensuras, quod κοτύλη uncias Italicas novem, hemina Romana decem contineat: scribit tamen Athenæus, lib. XI, pag 479, etiam apud Græcos cotylen vocari heminam, ὡς φησι Πάμφιλος τὴν κοτύλην καλεῖσθαι καὶ ἡμίναν. Est igitur intelligenda hemina Græca, non Romana.

Col. 479 C. 3. Obscura possunt videri illa, *Erat aliquando, quando non erat*, quo pacto etiam Cornarius edidit; sed clarius effertur blasphemum illud Arianorum dictum a beato Hieronymo Epist. 58, in *Dialogo adversus Luciferianos*: *Si quis dixerit. Erat tempus, quando non erat filius, anathema sit;* et apud Hilarium, lib. *De synodis adversus Arianos*: *Eos autem, qui dicunt, De nullis exstantibus est Filius, vel de altera substantia, et non ex Deo, et quod erat tempus vel sæculum, quando non erat; alienos scit sancta et catholica Ecclesia;* et lib. XII *De Trinitate*: *Non reliquit in verbis, ut non fuerit, antequam nasceretur*. Interpres Athanasii Disput. I contra Arianos pag. 124: Καὶ πάντων οὐκ ὄντων πρότερον, ἀλλ' ἐπιγενομένων, καὶ αὐτὸς ὁ τοῦ Θεοῦ Λόγος ἦν ποτε ὅτε οὐκ ἦν, καὶ οὐκ ἦν πρὶν γεννηθῆναι, ἀλλ' ἀρχὴν ἔχει τοῦ εἶναι· *Et cum omnia prius non essent, sed postea exstiterint, fuit profecto, cum Verbum non erat: et quia non erat antequam fieret, principium existendi habuit*. Ubi commodius dixisset, *Et quia non erat, antequam nasceretur*: non enim est πρὶν γενηθῆναι, sed πρὶν γεννηθῆναι. Sic demum vetus interpres Symboli Nicæni: *Eos autem qui dicunt: Erat aliquando, quando non erat, et antequam nasceretur non erat, et quia ex iis quæ non sunt, factus est*. Græca verba sunt his Basilianis persimilia, τοὺς δὲ λέγοντας, Ἦν ποτε, ὅτε οὐκ ἦν καὶ πρὶν γεννηθῆναι οὐκ ἦν, καὶ ὅτι ἐξ οὐκ ὄντων ἐγένετο. Idcirco emendavimus quod hic verterat Volaterranus πρὸ τοῦ γενηθῆναι οὐκ ἦν, *antequam factum esset, non erat*. Postremo apud Gregorium Nazianzenum similem de Patre sententiam habemus a doctissimo Billio pariter expressam. Orat. 37, p. 594: Εἰ ἦν ὅτε οὐκ ἦν ὁ Πατὴρ, ἦν ὅτε οὐκ ἦν ὁ Υἱός· *Si fuit tempus, cum non esset Pater, fuit quoque cum non esset Filius*.

Col. 483 A. *In Barlaam martyrem*. In martyrologio Rom. ad diem 19 Novembris legimus; *Cæsare Cappadociæ sancti Barlaam martyris, qui agrestis licet et rudis, Christi sapientia munitus tyrannum vicit, et ignem ipsum fidei constantia superavit: in cujus die natali sanctus Basilius Magnus celebrem habuit orationem*. In eum locum scribens illustrissimus card. Baronius admonet agere Græcos de hoc martyre in Menologio ad XVI Kal. Decembris sive 16 Novembris, quod convenit cum manuscripto Regio, et cum excuso Latino in hæc verba: *Natalis sancti martyris Barlaam ex Antiochia, quem beatus Chrysostomus encomiis honoravit. Hic propter Christi confessionem ex carcere judici oblatus nervis cæditur, et extirpatis unguibus ad aram ductus aperta manu carbones cum thure accepit*. In Horologio tamen Græcorum, cui Menologium breve insertum est, non 16 Novembri, sed 19, ut in Romano Martyrologio, festivitas ejus et commemoratio notatur: ιθ'. Τοῦ ἁγίου Βαρλαὰμ καὶ τοῦ ἁλίου προφήτου Ἀβδίου, ἀλληλούϊα.

Col. 499 B 4. *Extendatur in rota* Volaterranus, *corpus rotis scindatur, in equuleo suspendatur*. At enim κατατείνεσθαι non est scindi, neque στρεβλοῦσθαι suspendi. Olim in rota extensi torquebantur rei, cum de criminibus quæstiones haberentur. Suidas idcirco dixit τροχισθεῖσα, βασανισθεῖσα, *rotata in quæstione torta*: Ἀπὸ τοῦ τροχοῦ, ὅπερ ἐστὶν ὄργανον βασανιστήριον, καὶ διατεῖνον τὰ σώματα· καὶ Ἀριστοφάνης· Ἐπὶ τρίχοῦ γ' ὁλκοιτο μαστιγούμενος· *A brota, quod instrumentum est ad torquendum aptum, in quo corpora extenduntur; unde Aristophanes: In rota autem trahatur verberibus cæsus*. Locus est in *Pace* pag. 653, in quem locum Scholiastes: Οἱ γὰρ δοῦλοι σφαλλόμενοι ἐπὶ τοῦ τροχοῦ δεσμούμενοι καὶ συρόμενοι ἐτύπτοντο· *Etenim servi, cum peccassent, vinciet tracti in rota cædebantur*. Plutarchus Περὶ ἀδολεσχίας, *De garrulitate*, pag. 509: Βασάνιζε, καὶ στρέβλου τὸν ἀλάστορα, ἑκομίσθη τροχὸς, κατετάθη ὁ ἄνθρωπος· *Torque et excrucia scelestum, affertur rota, extenditur homo*. Ἐσκεδάσθησαν οὖν πάντες καταλιπόντες ἐν τῷ τροχῷ τὸν ἄθλιον ἐνδιδεμένον· *Dissipati sunt omnes, miserum illum rota alligatum relinquentes*. Apuleius, lib III: *Nec mors cum ritu Græciensi ignis et rota, tum omne flagrorum genus inferuntur*. Adhibebatur et in suppliciis martyrum a magistratibus rota. Joan. Chysost., Sermone de S. Luciano martyre pag. 600: Θῦτε βάραθρον ὀρύξας, οὔτε τροχὸν εὐτρεπίσας, οὔτε εἰς ξύλον ἀναγαγών, *neque barathro effosso, neque rota parata, neque cum in equuleum sustulisset*. Nicephorus, lib. VII *Histor.*, cap. 14, narrat S. Panteleemonem depugnasse cum ferro secante, plumbo movente, et rota membra comminuente, atque in æquore maris innatantem lapidem molarem traxisse. Ex his locis apparet supplicium illud quod, Francisco I regnante, in grassatores institutum est, ut fractis membris semianimes in altum elatis rotis supini imponantur, ab rota illa veterum, cui homines alligati torquebantur, ac distendebantur, longe dissimillimum esse, ut observat Jac. Cujacius, lib. III, cap 28 *Observationum*.

Col. 507 D 3. *Nam et res in bello*. Profertur hic focus ab Adriano papa Romano in epistola ad Constantinum et Irenen adversus errores Iconomachorum, pag. 412 editionis Romanæ tomi III *Concilior.* ex qua pauculas varias lectiones annotavimus. Illic enim est, ἐπεὶ καὶ πολέμων τρόπαια καὶ νίκας καὶ

διήγειραν λογογράφοι πολλάκις· rursus πρὸς ἀνδραγαθίαν. Item, ἃ γὰρ λόγος τῆς ἱστορίας ὑπέγραψε, ταῦτα γραφὴ σιωπῶσα διὰ μιμήσεως δείκνυσι. Cæterum in Medicæo quoque aliter legebatur, καὶ οἱ μὲν τῷ λόγῳ κοσμοῦντες, οἱ δὲ τοῖς πίναξιν ἐγχάράττοντες πολλούς, quam lectionem Adriani epistola amplectitur : *Quin etiam bellorum trophæa et victorias et historici scriptores et pictores demonstrant : hi quidem oratione rem exornantes, hi vero in tabulis depingentes, multos ad virtutem et virilitatem excitarunt. Siquidem quæ historia oratione exprimit, hæc tacens pictura per imitationem ostendit.* Hæc interpretatio fidelior illa Anastasii Bibliothecarii, quam sequitur synodus Parisiensis pag. 94. Vide aliam interpretationem Zini apud Damascenum ; nos in hac Volaterrani expunximus illa, *Sermo historiæ per inductionem præbet.*

Col. 510 C. 13. *Apud imperatores.* Plures commemorat, non unum, ut Volaterranus, *in tantam quoque imperatores dignationem venerunt, ut ob bellorum experientiam et animi fortitudinem primas apud eum obtinerent.* Porro martyrium passi sunt hi Sancti apud Sebasten Armeniæ urbem, tempore Liçinii imperatoris, sub Agricolao præside, ut legitur in Martyrologio Romano, mensis Martii nono die, et confertur illorum obitus ab illustrissimo *Annalium ecclesiasticorum* auctore Baronio, tom. III, in annum Constantini Magni undecimum, Christi vero 316, unde suspicari licet his verbis Constantinum et Licinium designari.

Col. 515 B. *Tum mutilatur* Ἀκρωτηριάζεται editum est ex varia lectione codicum Anglicorum margini adjuncta : at in utraque Basiliensi editione, et in Medic, et Olivar. mss. constanter legebatur ἀκροτηριάζεται, quemadmodum et in vulgato Lexico veteri, licet perperam ita scriptum esse contendat Henric. Stephanus in *Thesauro* ; quod idem valet atque ἀκρωτηριάζεσθαι, *extremas partes amputari* : unde sequitur apud Basilium, ὥσπερ ἀπὸ πυρὸς καιομένων τῶν ἄκρων, sed interpres utramvis lectionem perperam expresserat, *Deinde in acutum tendit, ut ab igne cum summa cremantur. Ab extremis namque corporis partibus consequens vapor.* Paulo post iidem manuscripti vulgatæ lectioni favent Basiliensis editionis τὰ δὲ ἐφ' ἃ συνωθεῖται ὀδύναις δίδωσι non ut ex Anglicis editum est τοῖς δὲ ἐφ' ἃ συνωθεῖται ὀδύνας. Cornarius ex Basiliensi, *eas vero ad quas detruditur, doloribus affligit*, corporis nimirum partes. Sequitur ibidem, περὶ ἣν ἡ πόλις κατῴκισται, quod Cornarius Latine reddit, *stagnum circa quod urbs habitatur*, quasi esset κατοικεῖται, vel κατῴκηται. Imo κατοικίζειν πόλιν est condere civitatem fundare, collocare. *Stagnum circa quod urbs erat fundata.* Volaterranus contentus fuit hac versione, *quod pro mœnibus civitatis erat* quam merito vitiosam esse contendit illustrissimus cardinalis Baronius in suis in Martyrologium Romanum Notis, cum Basilius dicat circa stagnum illud sitam illam urbem fuisse. Nec tamem hic legitur, περὶ ἣν ἡ πόλις κατάκειται, ut videtur scriptum alicubi offendisse, neque Gregorius Nyssenus, Orat. 2 de Martyribus XL, publicis tum balneis vacasse stagnum ait, sed tanta alacritate ad stagum illos accurrisse, ac si ad publicas balneas devenissent Ἀλλ' ὁμοθυμαδὲν ἅπαντες τουτονὶ καταλαβόντες τὸν τόπον, ὡσεὶ δημοσίοις τότε λουτροῖς σχολάζοντα, ὡς καὶ αὐτοὶ μέλλοντες τῷ λουτρῷ καταφαιδρύνειν τὰ σώματα, ἑτοίμως τὴν τῶν χιτώνων πτυχὴν ἀπετίθεντο· *Sed unanimiter universi hoc occupato loco, publicis perinde quasi balneis vacaret, et quasi tum ipsi lavacro corpora curaturi et abluturi essent, haud cunctanter tunicarum amictum deponebant.*

Col. 525 A 6. *Ad quadraginta martyres confugit* Ediderat Volaterranus, *ad hoc confugiat, qui rursus lætatur hos oret* : atque ita bona fide citatur a theologis catholicæ religionis propugnatoribus ; sed nihilo tamen minus intercessioni sanctorum nunc favet hic locus, aut eorum invocationi, cum constet tantum virum nequaquam ut exemplum imitandum prolaturum fuisse, quod non probaret, aut quod in crimen idololatriæ vocari posset ; præsertim cum addat eos, qui sic oran , exaudiri ; at peccatores Deus non exaudit, Joan. IX, 31 ; denique πρεσβευτὰς δυνατωτάτους, legatos, oratores, intercessoresque potentissimos eos appellet. Idem Homilia de S. Mamante, p. 185 : Μνήσθητί μοι τοῦ μάρτυρος, ὅσοι δι' ὀνείρων αὐτοῦ ἀπηλαύσατε, ὅσοι περιτυχόντες τῷ τόπῳ τούτῳ ἐσχέκεσαν αὐτὸν συνεργὸν εἰς προσευχήν· et Homil. in psalm. XXXIII, spiritales esse virtutes quasdam ait, quæ preces nostras suscipiunt, αἱ δὲ ὥτα τῷ παραδέχεσθαι ἡμῶν τὰς δεήσεις.

Col. 538 B 11. *Sophisticam jactantiam.* Κόμπον vulgata Lexica docent sonare nonnunquam vanam grandiloquentiam, cum jactatione conjunctam, sive tumorem grandium verborum, qui merito tribuitur sophistis. Philostratus in *Vita Apollonii* lib. VII, cap. 8, κουφολόγον οἱ σόφισται χρῆμα, καὶ ἀλαζών ἡ τέχνη· *pleni sermonum inanium sunt sophistæ, et multa in eorum arte est jactantia* ; et Apollonius de Euphrate, ejusdem lib. cap. 7 : Ὁ μὲν γὰρ κομπαστὴν ἔφη καὶ τερατώδη με εἶναι· *Dicebat enim jactatorem esse me, et portentosa quædam loqui.* Basilius noster Epistola 146, pag. 939, tomi II edit. Parisiens. an. 1618, *sophistarum artis proprium esse* dicit τὰ μεγάλα μικρὰ ποιεῖν ὁπότε βούλεται, καὶ τοῖς μικροῖς περιτιθέναι μέγεθος. Cornarius hic verterat. *Ne mihi elationes in sermone sophisticas* ; aptius huic loco, quam quod interpres ediderat, *ne in sermone arrogantiam usurpes sophisticam, neque in cantu ad voluptatem accommodatæ voces superiores habeant.*

Col. 567 A 2. *Qui in militari.* Τακτικὰ doctissimus Budæus interpretatur, quæ ad disciplinam militarem pertinent, licet proprie non nunquam τακτικὸς sit, qui instruendæ aciei peritus est. Cæterum Raphael Volaterranus, qui homiliæ istius interpretationem, ut aliarum concionum de diversis argumentis contexuisse putatur, hic ediderat ad-

modum concise, *qui in gymnastis sese exercent, et manu pedeque instructi postmodum utilitatem*, etc. At distinguit ab exercitationibus militaribus, vel legitimorum certaminum, χειρονομίας Basilius, et a saltationibus, ut Xenophon in *Convivio* pag. 877 (II, 19) : Ἀρχούμην μὲν οὔ, οὐ γὰρ πώποτε τοῦτ' ἐμαθον· ἐχειρονόμουν δέ· ταῦτα γὰρ ἠπιστάμην· *Non saltabam equidem, quando id nunquam didici : sed manibus gesticulabar, quod facere noram.* Juvenalis Sat. 5 [121] :

*Saltantem spectas, et chironomounta volanti*
*Cutello.*

Est enim χειρονομία manuum motus et gesticulatio, vel manuum certa cum lege motus. Et χειρονομῆσαι, Pollux lib. II, cap. 4, exponit τὸ ταῖν χεροῖν ἐν ῥυθμῷ κινηθῆναι. *manus certa lege et concinne movere.* Ut igitur ait Cicero in *Oratore* [c. 4], sine philosophia non posse effici eloquentem ; non ut in ea sint omnia, sed ut sic adjuvet, ut palæstra histrionem : ita Basilius ait Christianum profana poetarum et oratorum doctrina adjuvari, ut milites gesticulandi manibus et saltandi artibus in suis exercitationibus adjuvantur. Quintilianus, lib. I, cap. 19, legem gestus appellat χειρονομίαν, et Lacedæmonios etiam saltationem quamdam tanquam ad bella quoque utilem inter exercitationes tradit habuisse.

Col. 567 B 2. *His externis.* Interpres, *Si gloria pulchritudinis vitæ hujus, quam tantopere laudamus, illita nobis permansura sit nisi prius purgati, sacras et arcanas Scripturæ disciplinas non facile attingemus.* Notum est plerumque Patres gentilium eruditionem externas disciplinas appellare, ut Chrysostomus ait homil. 1 ad Antiochenos pag. 3 : Ἡ μὲν ἔξωθεν παίδευσις πολὺν ἀνελίττουσα λῆρον· *Externa vero doctrina multas jactans nugas* ; et lib. V *De sacerdotio*, pag. 88 : Οἱ τοὺς ἔξωθεν λόγους ἀσκοῦντες, ἐν τιμῇ οὐ παρὰ τοῖς ἔξωθεν μόνον, ἀλλὰ καὶ παρὰ τοῖς τῆς πίστεως οἰκείοις· *Qui eloquentiæ studium excolunt, in pretio habentur, non apud externos tantum sed etiam apud Christianæ fidei domesticos.* Clemens Alexandrinus, I *Stromatum* exponit illud monitum Sapientis, *Ne multum sis apud alienam*, de gentilium disciplinis, Ἔνεστιν οὖν προπαιδευθέντα ἐπὶ τὴν ἀρχικωτάτην σοφίαν ἐλθεῖν, ἀφ' ἧς τὸ Ἰσραηλιτικὸν γένος αὔξεται. *Licet ergo ei, qui disciplinis prius est institutus, venire ad sapientiam, quæ vel maxime principatum obtinet, a qua augetur genus Israeliticum.* Hieronymus, epist. 84 ad Magnum oratorem Romanum, *Quid ergo mirum si et ego sapientiam sæcularem propter eloquii venustatem et membrorum pulchritudinem de ancilla atque captiva Israelitidem facere cupio?* Videndus de hoc argumento Augustinus, lib. II *De doctrina Christiana* cap. 40, Eusebius, *Historiarum ecclesiast.* lib. VI, cap. 18, et Nicephorus, *Historiarum ecclesiast.* lib. X, cap. 26.

Col. 570 D 4. *In Dorico proverbio.* Observandum est, quod ex solo, ut opinor, Basilio discimus Doricum esse hoc proverbium, et ex S. Gregorio Nazianzeno, epist. 130, λίθον ποτὶ τὰν σπάρταν ἄγειν, qui Dorica dialecto illud effert, neque immutandum esse, nec aliter efferendum, ne forte quis errantem Erasmum sequatur, qui in Chiliadibus suis [4, 8, 99,] tumultuaria opera congestis ordinem invertit, τὴν σπάρτην πρὸς λίθον ἄγειν. *Funiculum*, inquit, *lapidi admovere dicuntur, qui curam omnem adhibent, ne quid geratur, secus quam oportet.* Tum addit locum Chrysostomi ex homil. 35 in priorem ad Corinthios, Σκόπει πῶς πάλιν ἐνταῦθα πρὸς τὴν σπάρτην τὸν λίθον ἄγει τὴν οἰκοδομὴν πανταχοῦ ζητῶν τῆς Ἐκκλησίας. *Vide quomodo hic rursus lapidem ducit adamussim, ubique quærens ædificationem Ecclesiæ.* Sic Hervetus ; at Erasmus, tamen bonus interpres quam architectus, proverbium invertit, *et funiculum*, inquit, *admovet ad lapidem* : qui tolerandus in alio fuisset error, non in ipso, qui jam in alia Chiliade [2, 5; 36,] proverbium ex Plutarcho eruisset, hoc ipsum vetans in libro, *Quomodo se quis sentiat in virtute profecisse*, [p. 131 ed. Steph.], πρὸς στάθμῃ πίτρον τίθεσθαι, μή τι πρὸς πίτρῳ στάθμην, *Lapis amussi applicandus est, non amussis lapidi.* Sophocles apud Athenæum lib. XIII, pag. 56, [p. 564, ed. Casaub.] : Ὡς τέκτονος παρὰ στάθμην ἰόντος ὀρθοῦται κανών· *Ut fabri adamussim euntis regula dirigitur.* Et apud Homerum Ὀδυσσ. E, 245 :

Ξέσσε δ' ἐπισταμένως, καὶ ἐπὶ στάθμην ἴθυνε.

*Polivit vero scite, et ad amussim direxit.*

Col. 571 C 4 *Tantum aberat ut.* Non hoc vult Basilius, sed solo aspectu ad sui venerationem impulisse reginam, sive præsentia sua, Ulyssem, quamvis nudus esset. Hic ergo scribe, *primum quidem reginem reveritam eum esse, cum solum apparuisset : tantum abest, ut erubescere deberet quod nudus conspiceretur.* Nam illud alterum μόνον post ὀρθέντα aberat a ms. Oliv., et facile eo carere possumus. Homeri locus est Ὀδυσσ. Z, 137 et 243 :

Σμερδαλέως δ' αὐτῇσι φάνη κεκακωμένος ἁλμῃ.
Νῦν δὲ θεοῖσιν ἐοικε, τοὶ οὐρανὸν εὐρὺν ἔχουσι.

*Horrende autem illis apparuit afflictus salsugine. Nunc vero diis similis, qui cœlum latum habitant.*

Col. 574 A. *Unde Solon.* Plutarchus in *Vita Solonis* [c. 3, p. 146 ed. Steph.] hos versus ei tribuit, quemadmodum et Basilius, et apud eum Cruserius interpres ita vertit :

*At virtutis opes non nisi rectus habet*
*His non cedo malis : quarum est possessio firma : ast*
*Esse potest locuples improbus atque probus.*

Leguntur tamen inter Theognidis *Gnomas* versu 316, quemadmodum antea obseavavit R. P. Andreas Schottus in suis ad hanc homiliam Notis, qui et sequentem locum Theognidis ita carmine expressum extulit :

*Inclinat libram nunc huc, modo Jupiter illuc,*
*Pauper erit subito, qui modo dives erat.*

Sed ἄλλοτε ἄλλῳ illic legitur, non ἄλλοτε ἄλλως.

Immutavimus quod dixerat interpres *talentum appendere*, quod proprie est libram inclinare. De Prodico Chio [imo *Ceo*] Xenophon consulendus in lib. *De dictis et factis Socratis* II, pag. 737 : Ἡρακλέα ἐπεὶ ἐκ παίδων εἰς ἥβην ὥρμᾶτο, ἐν ᾗ οἱ νέοι αὐτοκράτορες γιγνόμενοι δηλοῦσιν, *Herculem postea quam exacta pueritia pubertatis iniret cursum, in qua jam adolescentes sui juris fiunt* ; et Cicero melior interpres, lib. I *De officiis* [c. 32]. Sequitur versus homericus ex lib. Ὀδυσσ. K, [495], de Tiresia vate :

*Solus nemque sapit, reliqui volitant velut umbræ.*

Col. 575 A 7. *Sed lingua quidem.* Emendavimus pravam interpretationem, quæ Euripidi, quod est a Platone reprehensum, tribuebat, *sed linguam quidem virtuti consonam, mentem vero affert dispa-* B *rem, ut secundum Euripidem dicat :*

*Cupio bonus videri magis quam esse*

Est enim versus Euripidis in *Hippolyto*, quem Latine sic effert Cicero III *De officiis* [c. 29] :

*Juravi lingua, mentem injuratam gero.*

Illud vero de Platone sumpsit ex Plutarcho Basilius in lib. *De discrimine adulatoris et amici* pag. 50, [§ 31 ed. Krigel.] : Ὡς γὰρ ὁ Πλάτων φησὶν, ἰσχάτης ἀδικίας εἶναι δοκεῖν δίκαιον, μὴ ὄντα, καὶ κολακείαν ἡγητέον χαλεπὴν τὴν λανθάνουσαν· *Sicut enim Plato ait, extremæ esse injustitiæ justum videri neque esse : ita et hæc periculosa est existimata assentatio quæ latet.* Porro contrarium profert idem Plutarchus in *Aristide* [p. 586 ed Steph.] ex Æschylo [*Sept. c. Teb.* 578] de Amphiarao : οὐ C γὰρ δοκεῖν δίκαιος, ἀλλ' εἶναι θέλει· *Non enim videri justus hic, sed esse vult.* De Basilio item Gregorius Nazianzenus in Oratione funebri pag. 357 : Εἶναι γὰρ, οὐ δοκεῖν ἐσπούδαζεν ἄριστος. *Neque enim optimus videri, sed esse studebat.* [Plura habes in Annot. ad Greg. Naz. Or. in Cæsar. p. 23, l. 26 seqq.

Ibid. B 3. *Homo quidam.* Interpres scripserat, *Homo quidam in foro*, at Plutarchus in *Vita Periclis* pag. 154, [p. 281 ed. Steph..] κακῶς ἀκούων ὑπό τινος τῶν βδελυρῶν καὶ ἀκολάστων, *cum improbus et petulans homo quidam contumelia ipsum et maledictis insectaretur.* Illud autem, quod de suo adjecit Basilius, ὅπως αὐτῷ μή, sic expresserat interpres : *Ne quid in philosophiæ studio admitteret.* D Sub finem paginæ Euclidis apophthegma, quo fratrem iratum placavit, duobus locis expressit Plutarchus in libro *De ira cohibenda* [p. 822] : ἀπολοίμην, εἰ μή σε τιμωρησαίμην, *peream, nisi te ulciscar* ; ἐγὼ δὲ ἀπολοίμην, εἰ μή σε πείσαιμι· *Ego vero peream, nisi te in meam traduxero sententiam ;* et lib. *De amore fraterno* [p. 869] : Ἐγὼ δὲ εἰ μή σε πείσαιμι παύσασθαι τῆς ὀργῆς, καὶ φιλεῖν ἡμᾶς, ὡς πρότερον ἐφίλεις· *ego vero, nisi tibi persuasero, ut posita ira nos ames, sicut olim.* Animadvertendum hic est interpretem de suo addidisse, *patienter laturum*, quod neque Basilii neque Plutarchi textus agnoscit.

Ibid. C 14. *Talis faciebat.* Ὁ δεῖνα ἐποίει. Cornarius vertit, *Ille faciebat.* Ita melius exprimitur formula inscriptionum sine titulorum, quibus opifices varii, ut statuarii et pictores, operum se auctores profitebantur : quem morem illustrat testimonio Plinii in præfatione *Historiæ naturalis* R. P. Andr. Schottus noster : *Ex illis nos velim intelligi pingendi fingendique conditoribus, quos in libellis his invenies, absoluta opera, et illa quoque quæ mirando non satiamur, pendenti titulo inscripsisse, ut Apelles faciebat, aut Polycletus, tanquam inchoata semper arte, et imperfecta, ut contra judiciorum varietates superesset artifici regressus ad veniam velut emendaturo quidquid desideraretur, si non esset interceptus.* Itidem Politianus cap. 47 *Miscellaneorum* veterem inscriptionem marmoreæ B basis Romæ inventæ addit, Σέλευκος βασιλεὺς Λύσιππος ἐποίει. *Seleucus rex Lysippus faciebat : agnovimus*, inquit, *non temere illic* ἐποίει *potius, quam* ἐποίησεν, *hoc est, faciebat, quam fecit.*

Col. 578 C 8. *Non saburratorum.* Ἀνιρμάτιστον non est *sine arte navigium*, ut ediderat interpres, sed, *quod non est* ἱρματιζόμενον, *saburra stabilitum*, ut apud Basilium sumi testantur vulgata Lexica, et apud Philonem, lib. III De *Vita Mosis*, nonnulli dicuntur ad pietatem minime obfirmati, ἔνιοι τῶν πρὸς εὐσέβειαν ἀνιρματίστων. Chrysostomus, *in psalmum* VI, pag. 64 : Ὥσπερ πλοῖον ἀνιρμάτιστον τῇ τῶν ἀγρίων πνευμάτων ἐκβολῇ ῥύμῃ ταχέως καταποντίζεται· *quemadmodum navigium non saburratum violentorum ventorum impetui relictum celeriter submergitur* ; et in cap. V Isaiæ, pag. 717 : Καθάπερ πλοῖον ἀνιρμάτιστον καὶ κυβερνήτου καὶ ναυτῶν ἀπεστερημένον ἁπλῶς καὶ εἰκῇ φέρεται· *Ut navis non saburrata, et gubernatore destituta et nautis temere fertur et fortuito.*

Ibid. 10. *Sed quemadmodum.* Hæc in compendium ita redegerat interpres, non sine sententiæ auctoris dispendio : *Et in gymnicis certaminibus nemo sese ad palæstram aut pancration exercens.* Item immutavimus illud, *statua plumbo circumdata*, συνδεδεμένη, proprie *colligata*, vel *devincta* ; γομφουμένην alii dixissent. Tertullianus in *Apologetico*, *Ante plumbum et glutinum et gomphos sine capite sunt dii vestri.* In *Agone* Tyrsi, *Mundum ista simulacra regere non possunt, quia magis ipsa reguntur gomphis ferreis, et plumbo et saxo.* Cicero in fragmentis librorum *De Republica* apud Macrobium [*Somn. Scip.* 1, 4], *Virtus non statuas plumbo inhærentes, nec triumphos arescentibus laureis desiderat.* De Milone Pausanias in *Heliacis* pag. 191. [6, 14, pag. 486 ed. Kuhn.] : Ἱστώμενος δὲ ἐπὶ ἀληλειμένῳ τῷ δίσκῳ, γέλωτα ἐποιεῖτο τοὺς ἐμπίπτοντάς τε καὶ ὠθοῦντας ἀπὸ τοῦ δίσκου. *Peruncto disco cum institisset, omnes ludibrio habebat, qui se detrudere quantovis impetu facto conarentur.* Philostratus, in *Vita Apollonii* lib. V, cap. 9, non scuto, vel disco uncto, sed cuivis loco insistentem non potuisse depelli ait. Τὸν ἀθλητὴν ἱστορεῦσι τοῦ-

τον ἄτρεπτον γενέσθαι, καὶ μὴ ἐκβιβασθῆναί ποτε τοῦ χώρου ἐν ᾧ ἵστη. *Aiunt hunc athletam, e loco ubi semel constitisset, nulla potuisse vi dimoveri, sed immobilem permansisse.*

Col. 582 B 2. *Ac pertusum.* Hæc substituta sunt in locum illorum Volaterrani verborum, *ac fracta dolia implere.* Jam monuimus τετρημένον rectius scribi quam τετριμμένον, in iis quæ annotata sunt in homilias *De jejunio* pag. 9. Hic addo proverbium istud hoc loco etiam τάττεσθαι ἐπὶ τῶν διακενῆς πονούντων, de frustra laborantibus dici, ut in Appendice Vaticana proverbiorum docetur, quem admodum alterum proverbium, ξαίνεις εἰς πῦρ, *ignem gladio dissecas*, quod hic ingerit etiam Basilius, λέγεται ἐπὶ τῶν μάτην κακοπαθούντων, *in eos jactatur, qui frustra malis divexantur*, ut exponit Zenobius Centur. 5, proverb. 27. Aristides itidem orat. quæ inscribitur *Apologia quatuor rhetorum*: Ἐλελήθεις δὲ ἄρα σαυτὸν ἁπάσαις ταῖς παροιμίαις ἐνεχόμενος εἰς πῦρ ξαίνων, καὶ λίθον ἕψων, καὶ σπείρων τὰς πέτρας· *Non intelligebas teipsum omnibus illis proverbiis obnoxium esse, quod ignem diverberares, quod lapidem elixares, quod in saxa semen jaceres.* Plato ipse libro VI *De legibus* [t. VIII, p. 309 ed. Bipontin.] : Ὀλίγου δὲ ποιεῖν τὸν νομοθέτην τὸ τῶν παιζόντων, εἰς πῦρ ξαίνειν· *Ut propemodum legislator faciat, quod solent qui ludunt ignem, dividentes.* Vidit a Platone usurpari de iis qui frustra moliuntur, quod effici nullo pacto queat, Erasmus Roterod. Chiliade 1, cent. 1, [p. 16 ed. Froben, 1546, in-fol.] dum explicaret Pythagoricum symbolum, Πῦρ σιδήρῳ μὴ σκαλεύειν, *Ignem gladio ne fodito*, et Chiliade 1, cent. 4 proverb. 55, perperam confudit proverbium istud cum præcepto Pythagoræ, quemadmodum et inepte appellavit hanc parænesim *Epistolam ad nepotes;* præceptum enim illud vetat, ne ignis exagitetur, hoc est, ne potentium iracundia irritetur ; hoc proverbium indicat eos ignem velle dissecare sive flammam velut in partes dividere, atque id aggredi quod fieri nequit. Eodem errore lapsus est interpres *Moralium orationum*, quas Symeon Logotheta ex Basilio collegit, in ea quæ numero XVI est *De ingluvie*, dum vertit, *Nam aperte ignem fodiunt, cribro aquam ferunt pertuso dolio aquam hauriunt.* Græce enim est ut hoc loco, Ἀτεχνῶς εἰς πῦρ ξαίνοντες, καὶ κοσκίνῳ φέροντες ὕδωρ, καὶ εἰς τετρημένον ἀντλοῦντες πίθον. Proinde corrigendum est, *Nam aperte ignem dissecant, cribro aquam ferunt, et in pertusum dolium infundunt.*

Ibid. 5. *Vel adversa fortuna.* Diogenes Laertius pag. 399 [ed. Casaubon., 1615, in-8.]: Μειράκιον ἰδὼν καλλωπιζόμενον ἔφη· Εἰ μὲν πρὸς ἄνδρας, ἀτυχεῖς· εἰ δὲ πρὸς γυναῖκας, ἀδικεῖς· *Adolescentem intuens Diogenes se componentem, Si quidem, inquit, ad viros, infeliciter : sin autem ad mulieres, injuste.* Ἑταιρεῖν hic est *meretricio more se prostituere*, unde proverbium apud Græcos οὐδεὶς κο-

μήτης. Interpres ediderat hoc loco : *Nam quid ex talibus exspectandum aut suspicandum, nisi ut lascivus ille ornatus feminas prætereuntes invitet, aut alienis matrimoniis insidietur?*

Col. 583 A. 6. *Domum reverterentur.* Plus ergo fecere, quam scripserat interpres, *sane omnes erubuere.* Severinus Boethus, lib. I *De musica.* cap. 1, rem ita narrat : *Pythagoras ebrium adolescentem Tauromenitanum, qui rivalis sui domum vellet amburere, cum intellexisset sono Phrygii modi incitatum esse, mutari modum præcepit, atque ita furentis animum adolescentis ad statum mentis pacatissimæ temperavit. Quod scilicet M. Tullius commemorat in libro quem de consiliis suis composuit : cum vinolenti adolescentes, tibiarum cantu instincti, mulieris pudicæ fores frangerent, admonuisse tibicinam ut spondæum caneret Pythagoras dicitur ; quod cum illa fecisset, tarditate modorum et gravitate canentis illorum furentem petulantiam consedasse.* Neuter ex his modum fuisse Dorium tradit, quem præscripsit Pythagoras ; conveniunt tamen cum hoc Basilii additamento, quæ de Dorio modo Athenæus lib XIV [p. 624, D.] : Ἡ μὲν Δώριος ἁρμονία τὸ ἀνδρῶδες ἐμφαίνει καὶ τὸ μεγαλοπρεπές, καὶ οὐ διακεχυμένου οὐδ' ἱλαρόν, ἀλλὰ σκυθρωπὸν καὶ σφοδρόν· *Doricus harmoniæ modus virilem præ se fert gravitatem et magnificentiam, non diffusus aut hilarior, sed tetricus et vehemens ;* et Lucianus in *Harmonide* [c. 1] : τῆς ἁρμονίας ἑκάστης διαφυλάττειν τὸ ἴδιον, τῆς Φρυγίου τὸ ἔνθεον, τῆς Λυδίου τὸ Βακχικόν, τῆς Δωρίου τὸ σεμνόν· *conservare singulorum concentuum proprietates, in Phrygio quiddam attonitum, in Lydio Bacchicum furorem, in Dorio gravitatem.* Plinius demum lib. II, cap. 22. Saturnum Dorio moveri phthongo scribit, Jovem Phrygio, ex Pythagore doctrina.

Ibid. B. *Aut ea quæ sub ventre.* Non ut interpres, *ventri aut femori servire.* Usitata locutio Basilio ad indicandas venereas libidines. Comment. in Isa., p. 405, τῶν κατὰ γαστέρα ὀρέξεων καὶ τῶν ὑπὸ γαστέρα. Gregorii Nazianz. Orat. 16, pag. 250 : Μὴ κακοὶ νομιζοίμεθα καὶ δοῦλοι γαστρὸς καὶ τῶν ὑπὸ γαστέρα· *Ne nos mali existimemur, ac ventris, et eorum quæ sub ventre sunt mancipia.* Gregorii Nysseni *De virginitate* pag. 561 : Καθάπερ πρὸς τὴν νομὴν τὰ βοσκήματα μόνῃ τῇ γαστρὶ, καὶ τοῖς μετὰ γαστρὸς ζῶν, *tanquam ad pabulum pecudes ventri soli, et iis quæ post ventrem sunt deditus vivit.* Sic malim vertere, quam cum interprete, *cæterisque ventris vitium consequentibus*, et fortasse aptius legeretur μετὰ γαστέρα, quod alii auctores dicunt ὑπὸ γαστέρα.

Col. 586 B 4. *Execestidæ filium.* Diogenes Laertius : Σόλων Ἐξηκεστίδου Σαλαμίνιος· Versus qui citatur, Cornarii Latino versu expressus, inter Solonis carmina est numero 71, inter *Gnomica* Theognidis 227, quod vero sequitur distichum 1151.

Col. 587 A 15. *Et quemadmodum.*] Hæc truncata fuerant ab interprete, *Vituperat, more polypo-*

*dis, qui colorem terræ quam attigerit reddit. Sed ista.* Plutarchus hæc Basilium videtur docuisse, cujus hæc verba sunt in libro *De discrimine adulatoris et amici* pag. 52 [§ 67] : Τὰς δὲ τοῦ κόλακος ὥσπερ πολύποδος τροπὰς ῥᾷστα φωράσειεν ἄν τις, αὐτὸς ἐπὶ πολλὰ δοκῶν τρέπεσθαι· *Cæterum adulatoris veluti polypi mutationes facile deprehendet, qui seipsum simulabit varie mutari.* Et in libro *De amicorum multitudine* [p. 167], Theognidis profert hoc distichum :

Πουλύποδος νόον ἴσχε πολύφρονος ὃς ποτὶ πέτρῃ
Τῆπερ ὁμιλήσῃ, τοῖος ἰδεῖν ἐφάνη.

*Polypodis mentem versuti sume, sub omni*
*Qui visu præbet se similem lapide.*

Ex initio distichi hujus proverbium conflavit Erasmus, immerito ; neque enim apud auctores in proverbium videtur abiisse, verum aliter efferri solet apud Græcos, ut constat ex Diogeniano Centuria 7, 73 : Πολύποδος ὁμοιότης. Πρὸς τοὺς ἐξομοιουντας ἑαυτοὺς οἷς βούλονται. *Polybi similitudo. In assimilantes se iis, quibus voluerint.* Et in Collectaneis ex Suida cent. 2, 98

Ibid. C. 6. *Qui longissimæ.* Corrigendum in Græco arbitror παρ' ἡμῖν. Interpres tantum ediderat, *Mathusalem illius, qui mille annos* ; et paulo post ἡδὺν δὲ προσδοκᾶν, *eligere vitam, jucunditatem vero illius exspectandam esse ex usu rerum optimarum.* Sed hoc vult Basilius, sperandum esse, ut quæ aspera sunt, consuetudine fiant mollia. Cicero, II *Tuscul.* [c. 16] : *Ferre laborem, contemnere vulnus consuetudo docet.* Item [c. 17] : *Consuetudinis magna vis est. Pernoctant venatores in nive, in montibus uri se patiuntur. Pugiles cestibus contusi ne ingemiscunt quidem.* Sallust. in *Jugurtha* [c. 81]. *Benefacere ex consuetudine in naturam vertitur.* Cæterum moniti hujus auctorem prodidit Plutarchus in libro *De exsilio* pag. 602 [p. 1069 ed. Steph ] : Τὸ καλὸν ἐκεῖνο παράγγελμα τῶν Πυθαγορείων· Ἑλοῦ βίον ἄριστον, ἡδὺν δὲ αὐτὸν ἡ συνήθεια ποιήσει. *Pulchrum illud Pythagoreorum præceptum : Dilige vitæ rationem optimam, suavem eam consuetudo faciet.*

Col. 590 B. Mamantis martyris, qui Aureliano imperatore passus est Cæsaræ Cappadociæ, memoria celebratur in Menologio Græcorum ad IV Nonas Septembris, in Martyrologio Romano XVII Augusti. Agit et S. Gregorius Nazianzenus in Orat. in novam Dominicam de eo, et Sozomenus lib. 5, c. 2 *Historiarum Ecclesiasticarum.* Fortunatus in Actis S. Radegundis, lib. 2, reliquias ejus aliquas in Galliam translatas fuisse testatur·

Col. 613 A 9. *Dæmonum.* Hexameter versus est, quem desid. Erasmus in proverbio, ***Arena superat***, exprimit hoc Latino :

***Mensura est pelagi, et numerus mihi notus arenæ***:

sed cum addit hoc oraculo Dei sapientiam ineffabilem comprehendi, non videtur meminisse dæmonis hanc vocem fuisse a Pythia emissam, ut scribit Herodotus lib. I : Ἐν δὲ Δελφοῖσιν ὡ Πυθίῃ ἐν ἑξαμέτρῳ τόνῳ λέγει τάδε· Οἶδα ἐγὼ ψάμμου τ' ἀριθμὸν. Hæc Apollo Lydis a Crœso missis respondit. Scripsit tamen Archimedes librum *De numero arenæ maris*, de quo Clavius noster in Commentariis in sphæram.

# IN LIBROS DE BAPTISMO.

Merito sane præfixerat his libris quispiam ex iis, qui superioribus Latinis editionibus præfuerunt, monita quædam quibus lectorem monebat, ut quoniam non alium nacti erant interpretem, quam hominem Zuinglianæ doctrinæ suspectum, ac proinde a catholica alienum, sibi ab eo caveret ; cum illius καινοτομίας studiosi, sacramentorum vim et efficaciam mirum quantum elevent, et cum ipsi baptismo, tum cæteris gratiæ divinæ vasis minus quam par sit tribuant. Quo nobis crebrius faciendum erit, ut quæ loca sunt in hac editione recensita cum ex collatione cum aliis auctoris locis, tum ex aliorum Patrum consensu et συνῳδία fideliter asseramus. Verterat igitur pag. 624, C, 8, Volfangus Musculus, cui tribuitur in editione Basiliensi anni 1540 hæc interpretatio, *de posteriore nostram sententiam quæsivistis* ; item illud : Ἕτοιμοι ἔστσθε, *parati estote omni vos interrogandi respondere, rationemque communis fidei reddere, rationem de Dominico secundum Evangelium baptismate reddimus.* Usurpat Basilius verba Petri apostoli, I Petri III, 15, nisi quod pro αἰτοῦντι ὑμᾶς λόγον legit, ἐπερωτῶντι ὑμᾶς λόγον, et addit verbum ἔστσθε. Ubi advertendum, præstantius esse Joannis baptismate Christi baptisma, ex sententia Basilii, contra quorumdam ἑτεροδόξων profanam novitatem.

Col. 1515 A 9. *Juxta propositum.* Interpres scripserat, *scopo div. benepl. constantes immoremur*, item omiserat adverbium, *alicubi*, ὁριστικῶς που προσταχθέντα, *ut definite præcepta* : rectius Janus Cornarius, *strictim præcepta sunt* ; quæ enim circumscripta sunt certis limitibus, minus diffusa sunt ; et opponit τῷ ὁριστικῶς, καὶ τῷ ἁπλῶς, τὸ σαφῶς. Germanus huic locus est apud eumdem, Basilium, tomo II, Regula breviori 267 : Τὰ ἀμφίβολα καὶ ἐπικεκαλυμμένως εἰρῆσθαι δοκοῦντα ἐν τισι τόποις τῆς θεοπνεύστου Γραφῆς ὑπὸ τῶν ἐν ἄλλοις τόποις ὁμολογουμένων σαφηνίζεται· Non tamen hinc inferre lector debet omnia Scripturæ loca obscuriora, ex aliis dilucidis facile a quovis explicari posse : nam ita falsum esset dicere obscuram esse Scripturam, quod tamen asserit Basilius in proœmio Comment. *in Isaiam* pag. 382 : γυμνάσιον ἡμῖν τῆς διανοίας ἐμηχανήσατο τὴν ἐν ταῖς Γραφαῖς ἀσάφειαν ἐκ' ὠφελείᾳ τοῦ νοῦ· et posset unusquisque, nihil moratus auctoritatem Patrum, Scripturam exponere, quod

tamen illum non præstitisse testatur Rufinus, lib. XI, cap. 9, hæc de illo et de Gregorio Nazian. scribens, *Ambo Athenis eruditi solis divinæ Scripturæ voluminibus operam dabant, earumque intelligentiam, non ex propria præsumptione, sed ex majorum scriptis et auctoritate sequebantur.* Porro Augustinus etiam libro II *De doctrina Christiana*, cap. 25, et alii Patres docent difficiliora loca ex clarioribus exponi debere; sed difficilimum tamen esse asserimus hujusmodi locorum collationem ita instituere, ut quem locum tu putas clariorem esse, ideoque ex alio loco interpretandum, is revera sit clarior, et non contra potius obscurior: ex quo idcirco non alterum interpretari, sed eum ex altero sit necesse. Plura Gregorius de Valentia, Ordinis nostri theologus, in hanc sententiam *Analysis fidei* lib. V, cap. 2.

Col. 1518 C 10. *Gratias ago.* In Vulgata Latina ad Romanos VII, 2, legimus, *Gratia Dei per Jesum Christum:* at in quibusdam libris Græcis, Χάρις δὲ τῷ Θεῷ, *Gratia autem Deo:* in aliis Εὐχαριστῶ τῷ Θεῷ, *Gratias ago Deo*, quomodo et hic apud Basilium, et apud Chrysostomum, homil. 13 in Epist. ad Rom. pag. 140 Græco-Latinæ editionis, ubi scribendum, ut hoc loco, *Gratias ago Deo per Christum:* nam illud *meo* Latinæ editionis, Græca quæ exstant non agnoscunt.

Col. 1523 A 8. *Quod per baptismum.* Non ut antea, *in baptismo aquæ.* Trina scilicet fit abrenuntiatio in baptismo, qua profitemur nos nuntium remittere Satanæ, et angelis, et pompis ejus. Chrysostomus, homil. 21 ad Antiochen.: Διὰ τοῦτο καὶ κελευόμεθα λέγειν, Ἀποτάσσομαί σοι, Σατανᾶ, *Propterea jubemur dicere, Abrenuntio tibi, Satana:* et auctor noster lib. *De Spiritu sancto* cap. 27: Ἄλλα δὲ ὅσα περὶ τὸ βάπτισμα ἀποτάσσεσθαι τῷ Σατανᾷ καὶ τοῖς ἀγγέλοις αὐτοῦ. Simile illud eadem col., *dum ab omni re diabolo grata abstinemus*: quod Musculus ediderat, *per id quod ille nihil in nobis habeat.*

Col. 1524 C 14. Ἀμετωρίστου. Hoc epithetum obedientiæ omiserat interpres, quod opinor idem valet, ac si ἀμετάθετον, vel ἀμετάβλητον dixisset, *quod differri non debeat*, et ut ait in Regula fusius disputata 41, p. 387: Τὸ ἐν παντὶ εὐπειθὲς ἀποδοχῆς ἄξιον, καὶ ἐν σπουδῇ ἀόκνῳ καὶ ἐπιμετείᾳ προσεχιστέρᾳ ἀμέμπτως ἀποπληρουν, et Regula brevior 114; Ὡς τοῦ Θεοῦ θέλημα σπουδαιότερον καὶ ἐπιμελέστερον καταδέχεσθαι χρή, et *Constitutionum monastic.* cap. 19, pag. 563, Ἀκριβεστάτην παρὰ τῶν αὐτοῦ ἀπαιτεῖ τὴν εὐπείθειαν, et, ἀναμφίλεκτον τὴν ὑπακοὴν ἀπαιτεῖ, *absque ulla disceptatione vel cunctatione obedientiam requirit.*

Col. 1527, A 7. *Summitatis auriculæ.* Non *mutilatio auriculæ*, ut vertit Musc.; nam λοβός extremum auriculæ significat, cujus crebra mentio in consecratione sacerdotum; Levitici VIII, 23, Καὶ ἐπέθηκεν ἐπὶ τὸν λοβὸν τοῦ ὠτὸς δεξιοῦ, *et imposuit super extremum auris dextræ;* et Levit. XIV, 14, de eo qui mundatur, Καὶ ἐπιθήσει ἐπὶ τὸν λοβὸν τοῦ ὠτίου τοῦ καθαριζομένου. *Et imponet super extremum auriculæ ejus qui mundatur.* De integritate membrorum corporis, quæ requiritur in sacerdote, qui altari inserviat, agitur Levitic. XXI, 17: Ἄνθρωπος τυφλὸς, ἢ χωλὸς, ἢ ὠτότμητος, ἢ ἄνθρωπος ᾧ ἂν ᾖ ἐν αὐτῷ σύντριμμα χειρὸς, οὐκ ἐγγιεῖ του προσενεγκεῖν· *Homo cæcus, vel claudus, vel truncatus auribus, vel manibus sectis, non appropinquabit ut offerat;* et Levit. XXII, 23: Μόσχον ἢ πρόβατον ὠτότμητον οὐ δώσετε· *Vitulum vel ovem sectam auribus non dabitis.* At mutilationis του λοβοῦ ὠτίου nullam expressam arbitror in Scriptura mentionem exstare. Paulo post, τὴν ὑπεροχὴν δείξαντες necesse non fuit ut verteret interpres, *quæ a nobis exigatur justitiæ præstantia;* non enim de justitia nostra hic agitur, sed de novæ legis supra veterem excellentia. Porro in quibusdam libris veteribus legitur Matthæi XII, 6, ut hoc loco et apud Theophylactum, του ἱερου μεῖζον ὧδε, *templo majus aliquid est hic*: at in Vulgatis excusis, μείζων, *major est hic.*

Col. 1530 A 3. *Fuerit denuo.* Correximus illud interpretis, *natus fuerit e supernis.* Licet enim ἄνωθεν idem valeat nonnunquam quod *desuper*, ut Joannis XIX, 11, Εἰ μὴ ἦν σοι δεδομένον ἄνωθεν· *Nisi tibi datum esset desuper;* hic tamen id sonat, quod iterato fit, ut constat ex Augustino, *De peccatorum meritis et remiss.*, cap. 27, et Chrysostomo Homilia 24 *in Joannem*, τὸ ἄνωθεν ἐνταυθα οἱ μὲν ἐκ του οὐρανου φασιν, οἱ δὲ ἐξ ἀρχῆς. Ἄνωθεν *hoc loco alii* e cœlo, *alii* iterum *exponunt.* Sed insistit potissimum illi expositioni, quæ de regeneratione baptismi vult locum intelligi: Ἐὰν μὴ γεννηθῇς ἄνωθεν, ἐὰν μὴ μετάσχῃς πνεύματος του διὰ του λούτρου παλιγγενεσίας, οὐ δύνασαι περὶ ἐμου τὴν προσήκουσαν δόξαν λαβεῖν· *Nisi genitus fueris denuo, hoc est, nisi spiritus per regenerationis lavacrum particeps efficiaris, non poteris convenientem de me opinionem concipere.* Emendandus est et alius huic similis locus pag. 629, *Qui e supernis generantur, promissionem habent.* In eo vero qui sequitur, *nisi quis natus fuerit ex aqua*, non expresserat illud ἐξ ὕδατος interpres, ut facile solent ejusmodi novatores sacramento baptismi carere, ac si aqua desit, fide sola niti, quam ob causam et fide parentum filios fieri salvos contendunt, licet baptismo minime sint abluti, utpote qui sancti sint, si fidelium soboles, et si prædestinati sint, absque baptismo salventur: quod tamen falsum esse contendit S. Augustinus, lib. III *De origine animæ*, cap. 10.

Ibid. A 9. *Quæ desunt passionum.* Musculus ediderat, *Apostolus afflictiones illas Christi, quæ adhuc deerant*: nos Vulgatæ Latinæ verba substituimus. Tertullianus, V *in Marcionem* 19, *adimptere se reliqua passionum.* Ambrosius in Commentario: *Suppleo reliquias pressurarum Christi.* Quod idcirco notandum censuimus, quod hinc arripiat ansam ὁ ἑτερόδοξος merita operum labefactandi, quibus nos satisfacere dicimus. Nam ut ait Photius, χρεῶσται πάντες καθεστήκαμεν ἀντὶ τῶν μυρίων ἐκείνων καὶ σωσι-

κόσμων παθῶν καὶ αὐτοὶ ὑπομένειν καὶ ἀντεῖν ἄγειν παθήματα καὶ θλίψεις. *Omnes debitores constituti sumus ob innumeras illas et mundum salvantes afflictiones.* Nostræ itaque sunt illæ afflictiones, non Christi, sed reliquiæ seu defectus passionum Christi; quia post illius passiones, hoc nobis superest faciendum.

Ibid. C. 5. *secundum Lucam.* Non, ut interpres volebat, *Evangelio Lucæ:* nimirum cap. IX, 62. Est enim, ut in Latinis codicibus scriptum reperitur, *Sacrosanctum Jesu Christi Evangelium secundum Matthæum*, vel *Lucam*, id est, prout scriptum est a Matthæo vel Luca: itaque merito reprehenditur ab ipso Beza Sebastianus Castalio, quod verterit, *auctore Matthæo;* Deus enim auctor libri est, scriptor Matthæus vel Lucas.

Col. 1531 D 5. *Ad pœnitentiam.* Rescribe ut in Vulgata Matthæi III, 11, *in pœnitentiam.* Erasmus vertit, *ad pœnitentiam*: at Beza et cæteri νεωτεριστα, *ad resipiscentiam,* quod nimirum externum baptismi signum homines de corrigenda vita admoneat tantum: pœnitentiæ vero vocem non usurpant, quod ex hoc dicendi genere, inquiunt, multi imperiti occasionem opinionis de satisfactione arripuerint. Catholici vero illam usurpant, quod externum dolorem ac pœnam ex interna conversione profectam significet, non solum vitæ corrigendæ propositum. Vide Bellarminum cardinalem illustriss. lib. I *De pœnitentia.* cap. 7. In sequenti periodo epithetum *sanctum* addidimus e Græco, ab interprete omissum, quo evidentius convincuntur erroris Calvinistæ, qui baptismum Joannis æquare Christi baptismo non verentur.

Col. 1534 B 8. *Sine ulla prorsus.* Ne quis adduceretur verbis interpretis, ut crederet Basilium velle baptismum Joannis gratiam contulisse, ac peccata remisisse, his substitutis, illa expunximus, *nec ullam prorsus faciebat ad gratiam Dei et Christi ipsius perveniendi dilationem.* Non enim dubium est, quin baptismus Joannis potuerit peccata remittere ex devotione ac fide accedentium, vel etiam ex contritione, quomodo intelligenda censet similia Basilii verba et fratris ejus Gregorii idem doctissimus cardinalis lib. I *De baptismo,* cap. 21.

Col. 1535 C. *Illud igitur.* Ex hoc loco male vertisse Musculum intelligimus antea ἄνωθεν, *de supernis,* ut superius annotatum est; idque illum tandem agnovisse quod Nicodemi responsum arguebat, Christum scilicet usum esse vocabulo, quo iteratio quædam indicaretur. Porro ex historia Job, qui deinde notatur locus, a correctore sine causa expletus est addito verbo ἤ, quod ab excuso aberat, et a vulgatis Scripturæ libris, sicque legendum in Latino textu, *etiamsi vita ejus sit unius diei.* Apud LXX sic est, ἀλλ' οὐθεὶς ἰὰν καὶ μία ἡμέρα ὁ βίος αὐτοῦ ἐπὶ τῆς γῆς. Olympiodorus in Catena Nicetæ Τί γὰρ, φησὶ, μακρὰ δεῖ περὶ ἀνθρώπου λέγειν ὅπου γε καὶ αὐτὴ ἡ ἀνθρωπίνη γέννησις οὐκ ἄνευ ῥυπού καὶ ἁμαρτίας τυγχάνει; Ὅθεν καὶ βαπτίζεται τὰ βρέφη, τὸν διὰ τῆς παραβάσεως τοῦ Ἀδαμ ῥύπον ἀποπλυνόμενα. *Quid attinet, inquit, de homine plura dicere, quandoquidem neque hominis procreationem sine sorde ac peccato esse contingit? Proinde baptizantur infantes, ut macula, quam ex Adami prævaricatione contraxerunt, abluatur.*

Col. 1538 B 2. *In eam formam.* Locus est in Epist. ad Romanos VI, 17, ubi Vulgata, *in eam formam doctrinæ, in quam traditi estis;* nec aliter vertitur apud Origenem et Ambrosium, cum et ipse Musculus infra eo redierit pag. 636, D 5, licet Beza scripserit, hunc ipsum Basilii locum citans, *auscultatis ei formæ doctrinæ.*

Col. 1542 C 3. *Mori peccato.* Unum ex tribus omisit interpres, ἑαυτῷ τε, *sibi ipsi,* et illud, κατὰ τὴν ἀνανθρώπησιν βιῶν, vertit, *secundum incorporationem vitæ, corde, sermone.* Ita scilicet Apostolus ad Romanos XIV, 17, *Nemo enim nostrum sibi vivit:* et II Cor. V, 15, *ut et qui vivunt, jam non sibi vivant.*

Col. 1543 B 1. *Itaque deposita.* Cum dixerit auctor, ἀποθέμενοι τὴν σκληρότητα τῆς ἀπειθείας, et subjunxerit oppositam εὐπείθειαν καὶ ὑπακοήν, malui cum Cornario Latine reddere, *deposita obedientiæ duritie ostendamus.* Sic et Ephesior. V, 6, υἱοὺς ἀπειθείας, quos Vulgata, *filios diffidentiæ* vertit, et cum ea Budæus ac Tertullianus, *filios incredulitatis;* Cyprianus *contumaciæ filios* appellat. Rursus obsonia peccati mortem hic dixit Musculus, cum posset Vulgatæ verbis uti clarioribus, Roman. VI, 23. *Stipendia enim peccati, mors.* Gregorius Nazian ὀψώνιον exponit τὸ βασιλικὸν σιτηρέσιον, *regium commeatum.* Glossarium vetus, *stipendium,* ὀψώνιον στρατιωτικόν.

Col. 1550 A 10. *Illud, Si enim.* Duas periodos prava interpunctio ex una conflarat, et perperam inculcatum fuerat ab interprete, *adimpletur nunc illud.* Locus est Roman VI, 5. Basilius ait, futurum ut in iis, qui custodierint dictum illud *(Si complantati),* promissio illa adimpleatur, *et resurrectionis participes erimus.* Rursus illud, διὸς ἐπικρίναντος, interpretatus est Musculus *somnium secunda expositione confirmatius reddidit:* at secunda expositio potest esse Josephi post primam alterius. Scriptura vero bis eumdem Joseph ait exposuisse somnium regis: idem quippe valet hic ἐπικρίνειν, quod apud LXX συγκρίνειν, Genes. XLI, 15: Καὶ ὁ συγκρίνων οὐκ ἔστιν αὐτό, *et non est qui illud interpretatur.*

Col. 1551 B 2. *Omnino.* In Basiliensi posteriori edit. mendose fuit excusum πάντας, interpres autem legisse videtur πάντως *(omnino baptismi pacta etiam postremo tandem servantes).* Emendandum πάσας. Paulo post idem scripserat, *declinantem a me malignum non agnoscebam:* at psalmo C, 4, scriptum est ἐκκλίνοντος ἀπ' ἐμοῦ τοῦ πονηροῦ οὐκ ἐγίνωσκον. Quæ Latine expressimus ut apud Augustinum et in veteri Psalterio Latino sunt expressa. Athanasius in Catena Græca sic exponit: Οὕτως νῦ οὐδενὶ μέρει ἐποιούμην τοὺς πονηροὺς, ὡς καὶ

τὴν παρουσίαν καὶ τὴν ἀπουσίαν αὐτῶν ἀγνοεῖν· διὸ καὶ ἀπαιρόντων οὐκ ἐγίνωσκον, οὐκοῦν οὐδὲ παρόντων εἰ παρῆσαν ἐγίνωσκον. *Ita nullo in numero erant apud me maligni, ut et præsentiam et absentiam illorum ignorarem. Quamobrem et cum a me discederent, non cognoscebam, proinde neque cum adessent noveram num adessent.*

Col. 1562 D 1. *Ut sedeant.* Ita plane Basilius hunc versum extulit, ut se habet apud LXX, τοῦ συγκαθῆσθαι αὐτούς, non συγκαθίζειν, ut legisse vel intellexisse videtur interpres scribens, *ut illos mecum habitare faciam.* S. Hieronymus ex Hebræo, *ut habitent mecum.* Sequitur ex eodem psalmo, οὐ κατεύθυνεν ἐνώπιον τῶν ὀφθαλμῶν μου, quod interpres vertit, *prospere non egit*, quasi esset οὐκ εὐθύνησεν. Itala seu Vulgata Latina vetus e Græco, *non direxit in conspectu oculorum meorum*, et ita scribendum hoc loco S. Hieronymus, *loquens mendacium non placebit in conspectu oculorum meorum.* Joan. Campensis, *non durabit apud me.* Munsterus, *neque firmus manebit coram oculis meis.*

Col. 1566 B 4. *Filii Dei.* Scribendum, *Dei fieri, Dei, qui dicit*, non ut interpres, *dicente Deo*, verba enim sunt Dei apud prophetam, non Jeremiam LI, 26, ut notarat Cornarius, sed Isaiam LII, 11, ex quo etiam citatur ab Apostolo, II Corinth. VI, 17.

Col. 1571 A 2. *Et locum et mores.* Paronomasia est in Græco, τὸν τόπον καὶ τὸν τρόπον· interpres ediderat, *locum et vitæ modum, et pristinæ vitæ socios, ut patri consentientes promereamur baptizari.* Atqui *sæpe fit mutatio loci, non ingenii*, ut loquitur Cicero *Orat. pro Quintio*, et Horat., lib. I *Epist.*, 11, 27 :

*Cælum, non animam mutant qui trans mare currunt.*

Æschines *in Ctesiphontem*, τόπον, οὐ τρόπον μετέβαλεν, *locum, non mores mutavit*, ut citat Lambinus ; sed apud Æschinem legimus, οὐ γὰρ τὸν τρόπον, ἀλλὰ τὸν τόπον μόνον μετήλλαξε, *non enim mores, sed locum solum mutavit.* Deinde illud, τῷ πνεύματι στοιχοῦντες, quia scriptum fortassis offendit. Musculus in ms. πνι στοιχοῦντες, quasi esset πρι, putavit legendum πατρί, neque vidit voces ab Apostolo mutuari Basilium Galat. V, 25 : Εἰ ζῶμεν πνεύματι, πνεύματι καὶ στοιχῶμεν. *Si vivimus spiritu, spiritu et ambulemus.*

Col. 1578 C 8. *Citra constringentem charit.* Hæc ita fuerant ab interprete Latine expressa : *Dum sine socia charitate vescitur? Judicemus itaque hoc, ne nobis ipsis vivamus, sed ei qui pro nobis est mortuus.* Quasi nimirum esset ὥστε κρίνωμεν. Usurpat auctor Apostoli verba ex II Cor. V, 14, 15 : Ἡ ἀγάπη τοῦ Χριστοῦ συνέχει ἡμᾶς, κρίναντας τοῦτο ὅτι εἰ εἷς ὑπὲρ πάντων ἀπέθανεν, ἄρα οἱ πάντες ἀπέθανον.

Col. 1579 D 7. *Peccatorum carnis.* Non fuit causa cur insereret interpres *videlicet* inter has duas dictiones, cum sit Græce ἁμαρτιῶν σαρκός, *peccatorum carnis*, quomodo et in Græcis Apostoli légitur libris, et apud S. Augustinum, epist. 59, quæst. 7, Colossens, II, 11, in Vulgata, *in exspoliatione corporis carnis ;* quomodo et apud S. Joannis Chrysostomi interpretem, homil. 6 in Epist. ad Colossens., quanquam perperam, cum in Græco textu ita plane sit, ut apud Basilium.

Col. 1582 C 2. Idem Musculus scripserat, *et impigro studio auctiorem reddere sategerit*, quod mentem auctoris non exprimit, et potest videri meritum bonorum operum supprimere voluisse, cui Protestantes illi præcones infensi sunt admodum, quasi hoc tantum vellet Basilius, nos in id solum incumbere, id eniti, non perficere, ut scilicet gratiæ incrementum mereamur, quod tamen asserunt Patres et Catholici doctores confirmant auctoritate S. Augustini tract. 5 *in Joan.*, *Charitas meretur augeri, ut aucta mereatur et perfici ;* et tract. 77, *Restat ut intelligamus Spiritum sanctum habere, qui diligit, et habendo mereri ut plus habeat, et plus habendo plus diligat.*

Col. 1583 A 3. *Inter sacrificandum.* Negari non potest haud satis fidum interpretem hic egisse Musculum, qui ita verterit. *Corpus Domini administrare audet*, ne sanctissimum sacrificium Missæ agnoscere videatur Basilius : neque multo melius Cornarius dixit, *qui audet tractare corpus Domini.* Atqui hoc loco verbum ἱερατεύειν sacram aliquam administrationem satis indicabat, vel potius idem sonabat quod ἱερεύειν, *sacrificare*, quemadmodum et apud Theodoretum, lib. VII *De curatione Græcarum affectionum*, Τὸ δὲ σεβόμενον παρ' αὐτῶν ἱερατεύειν κελεύσας, ἵνα τῷ θύειν μάθωσι μὴ θεοὺς νομίζειν τὰ ὡς ἱερεῖα θυόμενα· *Ea quæ prius colebant, in sacrificium jussit offerre, ut, dum hoc facerent, scirent deos non esse, quos tanquam victimas ipsi mactarent.* Illic enim pro ἱερεύειν in duobus mss. legi ἱερατεύειν Sylburgius annotavit, et hic est paulo post ἱερουργεῖν τὸ μυστήριον τοῦ Κυρίου, *ad sacrificandum mysterium Domini ;* et cap. 8 : Ἐὰν τὰ τῆς ἱερωσύνης μυστήρια ἐπιτελῶμεν, *si sacerdotii mysteria celebraverimus ;* et Concilium Nicænum I, διατυπώσει ε', κεῖσθαι τὸν ἀμνὸν τοῦ Θεοῦ ἀθύτως ὑπὸ τῶν ἱερέων, *situm esse Agnum Dei incruente a sacerdotibus immolatum.*

Ibid. C 7. *Et attendant.* Ut in Vulgata Latina Levitici XXII, 2, scriptum est, *Ut caveant ab his, quæ consecrata sunt filiorum Israel, et non contaminent nomen :* ita verterat interpres hoc loco, *Abstineant a sanctis filiorum Israel, nec polluant nomen sanctum meum :* nos verba LXX expressimus. Cornarius ex libro Exodi hæc citari existimavit c. IX ; sed perperam : at recte p. 656, animadvertit exhiberi verba sacra ex IV Reg. X, 10, non, ut putavit Musculus, ex II Reg. X, sed in eo tamen lapsus est quod vertit, ἴδετε, ὅτι οὐ πιστεῖται λόγος Κυρίου, *scitis quia non cadet verbum Domini ;* quasi esset αἴδατε. Ubi notandum est omitti a Basilio vocem ἄπφω, *appho*, quæ in quibusdam exemplaribus Græcis Veteris Testamenti additur, abest tamen a Complutensi editione, et a Theodoreto, quæst. 32, a quo alibi exponitur κρύφιος, *occultus.*

Col. 1587 C. 11. Locus de rege reprehenso a neutro interprete indicatus, reperitur Job XXXIV, 18, ubi Vulgata, *Qui dicit regi, Apostata; qui vocat duces, impios.*

Col. 1595 A 1. *Supplicium graviss.* Non solum exprimit, ut volebat interpres, *maledictionem gravissimum sane supplicium evidenter exprimentem.* Secuti sumus interpretationem Cornarii, quam confirmat Clemens Alexand., VIII *Strom.*, p. 332 : Τὰ αἴτια προκαταρκτικά sic appellans, *primordiales causas*, non quæ exprimunt aut repræsentant, sed τὰ πρώτως ἀφορμὴν παρεχόμενα εἰς τὸ γίνεσθαι, *quæ primo dant occasionem ad hoc, ut aliquid fiat.* Quosdam enim improbos et in hoc et in futuro sæculo puniri colligit S. Joannes Chrysostomus ex illis Matthæi X, 31. *Tolerabilius erit terræ Sodomorum*, Homil. 37 *in Matth.*: Τουτο γὰρ ὡς καὶ ἐκείνων κολασθησομένων εἴρηται · ἠμερώτερον μὲν, κολασθησομένων δ' οὖν ὅμως. Καίτοιγε καὶ δίκην ἐνταυθα ἔδοσαν τὴν ἰσχάτην · ἀλλ' ὅμως οὐδὲ τουτο αὐτοὺς ἐξαιρήσεται. *Hoc enim dictum est, ut intelligamus illos fore puniendos, sed tamen remissius. Etsi enim in hac quoque vita gravissimas pœnas dederunt, non tamen idcirco punitionem in altera vita effugient;* et homil. 3 *De Lazaro*, pag. 69, editionis nostræ tomo V: Ὅτι δέ τινες καὶ ἐνταυθα καὶ ἐκεῖ κολάζονται, ὅταν μὴ τὴν ἀξίαν του μεγίθους τῶν ἁμαρτημάτων ἐνταυθα ἀπολάβωσι τιμωρίαν, ἄκουσον · *Quod autem aliqui tum hic tum illic puniuntur, si minus pro peccatorum magnitudine hoc luerint pœnas, audi;* et in Homil. in terræ motum, in eodem volumine.

Col. 1599 B 1. *Hujus quæstionis.* Non ipsa quæstio est regula, ut præ se ferebant hæc interpretis verba: *Hæc quæstione manifeste, et quasi quodam canone adversus quamcunque talem causam a Veteri Testamento docemur.* Porro in loco Genesis IV, 7, ἀποστροφή non *aversio*, ut ab interprete, sed *conversio* a sanctis Patribus redditur, qui Græcum LXX textum sequuntur, ut a Tertulliano *Adversus Judæos*, cap. 5 : *Quoniam si recte quidem offeras, non recte autem dividas, peccasti, quiesce. Ad te enim conversio ejus.* Idem apud Ambrosium occurret, lib. II *De Cain*, c. 7 et Hieronymum, epist. 153, *Quæst. Hebraic. in Genesin.*

Col. 1602 A 6. *Assignata erant.* Interpres illud ἀφώριστο, male expresserat: *Ita ut quædam separatim et extra Hierusalem facta periculum attulerint:* imo ait quædam ipsi urbi Hierusalem attributa fuisse, unde Samaritana dicebat Joannis IV, 20: *Hierosolymis locus est, ubi adorare oportet.* Chrysostomus homil. 2 *adversus Judæos*, pag. 462 : Οὕτω καὶ ὁ Θεὸς ἐποίησε, θύειν ἐπιτρέψας, ἐν οὐδενὶ ἑτέρῳ τόπῳ τῆς οἰκουμένης εἶασε τουτο γενέσθαι, ἀλλ' ἐν τοῖς Ἱεροσολύμοις, μόνον · *Itidem fecit Deus, permittendo sacrificia : neque enim in ullo orbis loco permisit id fieri, nisi in unis Jerosolymis;* et homil. 3, p. 490 : Ὅτι τῆς πόλεως ἔξω θύειν οὐκ ἦν, ἀλλὰ παρανομουσι, πᾶν ὁτιουν ἐπιτελουντες ἐπὶ γῆς ἀλλοτρίας · *Quod fas non esset extra civitatem immolare victimas, sed religionem violant, quicunque in aliena regione quidvis ejusmodi perficiunt.*

Ibid. C 2. *Secundum sacrificii.* Hæc perperam a præcedentibus, nova periodo inchoata, fuerant divulsa, suppresso etiam nomine sacrificii, quod novo isti dogmati Zuingliano nimium quantum adversatur. Quam ob causam etiam Cornarius scripsit tantum, *dicatus est Deo ad gloriosi mysterii celebrationem :* at ἱερουργία, *sacrificium*, aut *rei divinæ peractio* est, etiam ex ipsius Henr. Stephani *Thesauri Græci* conditoris testimonio, qui et profert locum Apostoli ad Romanos XV, 16, conjungentis hæc duo quemadmodum a propheta Isaia conjunguntur λειτουργὸν καὶ ἱερουργουντα, *ministrum et sacrificum.* Interpres sic ediderat. *Et secundum prophetiam hostiæ eum, qui diligenter ac studiose ad sacerdotium gloriosi mysterii obeundum propensus est.* Alludit nimirum Basilius ad locum Malachiæ I, 11 : Καὶ ἐν παντὶ τόπῳ προσάγεται τῷ ὀνόματί μου, καὶ θυσία καθαρά · *Et in omni loco incensum offertur nomini meo, et sacrificium mundum.* Quibus verbis ex communi Patrum censensu sacrificium novæ legis prædictum est, quod in altari Deo solet offerri. Propterea noster auctor in psalmum CXV, pag. 376 : Ἀλλ' ἐν θυσιαστήριον ἀποδείκνυτο τοῖς θυσιάζειν προαιρουμένοις · et Homilia *in Gordium martyrem*, pag 144, aras sanctissimas in ecclesia fuisse testatur. Qui vero deinde profertur locus, paulo aliter habetur apud Isaiam LXI, 6, neque enim additur vox πάντες, sed tantum Ὑμεῖς δὲ ἱερεῖς Κυρίου κληθήσεσθε, λειτουργοὶ Θεοῦ ἡμῶν · *Vos autem sacerdotes Domini vocabimini, ministri Dei nostri.*

Col. 1515 B 2. *Ne re aliqua.* Emendavimus hæc interpretis, *ne quidquam legitimo divini beneplaciti studio desit : sed in omnibus.* Porro quæ sequuntur Apostoli loca, facile obvia sunt indice Scripturæ Latino instructis ; non item ille Leviticí XIX, 17 : Ἐλεγμῷ ἐλέγξεις τὸν πλησίον σου · καὶ οὐ λήψῃ δι' αὐτὸν ἁμαρτίαν · *Arguendo argues proximum tuum, et non accipies propter ipsum peccatum.* Ita scribendum hic, non *recipias*. Psalmo XLIX, 21 : *Existimasti iniquitatem*, Vulgata, *inique :* male interpres, *Suspicatus es iniquitatem*, et, *stabo contra faciem tuam.*

Col. 1619 A 15. *Non quod sibi.* Græce quidem legitur κατὰ τὴν ἑαυτῶν, quam ob causam sic Latine convertit Cornarius, *non juxta suam ipsorum contrarietatem ad ipsum*, sed rectius scriberetur, ut legisse videtur interpres, οὐ κατὰ τὴν ἑαυτου, vel αὐτου πρὸς ἑαυτόν · quasi dicat, non quod sibi ipse sit contrarius, dum hominibus et ruinæ et resurrectionis est causa, sed quod opposita sit eorum sententia, qui eo utuntur : si enim pariter affecti fuissent, parem ex ejus adventu fructum reportassent.

Ibid. C 4. Ita prorsus legitur apud prophetam, ut apud Basilium, ἐφόνευσαν Σίκιμα, *occiderunt Scimia*, *non* ἐν Σικίμοις, vel ut interpres edi-

derat, *in Sicima*; Hieronymus ex Symmacho, *interficiebant Sichem*.

Col. 1622 A 6. *Sed tamen dicit.* Non ὁμοῦ dixit, sed ὅμως· idcirco expunximus illud interpretis, *dixit quoque, Non manducabo.* Immutavimus etiam illud, *Inoffensi estote*, ac substituimus verba Vulgatæ, I Corinth. x, 32, *Sine offensione estote*, ut non modo non impingant, sed neque occasionem impingendi cæteris præbeant. Philippens, I, 10 *Sine offensione in diem Christi.* Clemens Alexand. III *Stromatum*, Ἀπρόσκοπος τοῖς πολίταις διαβιοῖ· *Cives non offendens vivit.* Chrysostomus *in Epist. ad Corinth.* exponit : μηδεμίαν παρέχετε λαβὴν μηδενί· *non detis ansam ulli.*

Ibid. C 5. *Juxta ipsius*, vel *quas Dominus.* Non ut antea editum fuit, *juxea vaticinia propheta-* B *rum*, sed juxta prædictas et prophetatas tentationes et afflictiones. Dixerat enim Christus, Matthæi XVI, 21 : *Cæpit Jesus ostendere discipulis, quia oporteret eum ire Jerosolymam, et multa pati.* Ad verbum esset, *deprecabatur, ne tentationes, quæ ab ipso Domino prædictæ fuerant Jerosolymis, ipsi inferrentur, dixit, Vade post me, Satana.* Sic, quæst. seu c. 13, dixit : νικῶντες τοὺς ἐπαγομένους ὑπὸ τῶν ἐχθρῶν πειρασμούς, *illatas ab hostibus tentationes vincentes.*

Col. 1627 C 1. *Considerantes.* Non narrat, sed cohortatur Basilius : neque παιδευομεθα legitur, sed παιδευώμεθα· quamobrem delevimus illud interpretis, *Ubi vero sanctos consideramus, docemur studium hoc imitandi Christi non esse impossibile, ut per illorum considerationem alacriores facti.*

---

# FEDERICI MORELLI

PROFESSORUM REGIORUM DECANI

## NOTÆ ET ANIMADVERSIONES IN QUASDAM S. BASILII HOMILIAS.

*Ad homiliam,* Εἰς τὸ Πρόσεχε σεαυτῷ

Col. 197 C 10. Scribe τῷ πλησίον μεταδ.

Col. 200 C 1. Νέστερα, οἱ προμηθέστεροι τῶν ἰατρῶν ταῖς προφυλακτικαῖς ὑποθήκαις πόρρωθεν ἀσφαλίζονται, οὐ. Hæc sic interpungito, et cum his, si vacat, conferto quæ ab eodem Basilio scribuntur C in Lib. *ad virgin.* sub finem. Cæterum qui dicuntur hic προμηθέστεροι, apud Galen., Comm. IV in Hippocratem, *De artubus* perhibentur ἀνέγκλητοι καὶ ἐυδοκιμοῦντες. Porro προφ. ὑποθήκας B. Augustinus, *Enarr. in Psal.*, vocat *præcepta artis medicinæ, quæ, cum eadem maneat, neque nullo pacto mutetur, mutat tamen languentibus, quia mutabilis est nostra valetudo.*

*Ad homil. in famem et siccit.*

Col. 317 C 1. Ὀνύξι καὶ κυβερνήτην μὲν γὰρ ὁ χειμὼν κ. Livius, I. XXXIV : *Quilibet nautarum vectorumque tranquillo mari gubernare potest : ubi sæva orta est tempestas, ac turbato mari rapitur vento navis tum viro et gubernatore opus est.* Seneca *De divin. Prov.* : *Gubernatorem in tempestate, in acie militem intelligas.*

*Ad homiliam de Pœnitentia.*

Col. 1476. C 3. Φάσις οὐγὰρ τὰ σύκαλα δ. Petitum et schola rhetorum, et apud Demosth. observatum ab Ulpiano in *Orat.* Πρὸς Λεπτινην, ad hæc verba, ἵνα δὲ μὴ λέγων παρολείπω τι τ., ubi scribit. : ἔθος ἐστι τῷ ῥήτορι, τοῖς ἰσχυροτέροις ἐνδιατρίβειν, καὶ μὴ ῥᾳδίως αὐτῶν, ἀπαλλάττεσθαι. *Mos est oratori immorari firmioribus exaggerandis, nec facile ab iis discedere.* Num abs re fuerit hic subjungere, quæ ad argumentum μετανοίας spectant, ex eodem oratore ejusque expositore petita, ad has voces Demosth. μηδ' ἂν μεταδόξῃ ποτέ· si quando *pœnitentia ducti aliud senseritis*, ait Ulp.

Εὐδιόρθωτα ποιεῖ τοῖς Ἀθηναίοις τὰ πλημμελήματα.
Ἡμαρτεν ὁ δῆμος κακῶς βουλευσάμενος· ἄφις.
Τῇ μετανοίᾳ λύσει τὰ πταίσματα.
*Emendabilia Atheniensibus ostendit esse peccata.*
*Erravit populus male consultus. Condona.*
*Pœnitentia lapsis succurret.* D

# VARIÆ LECTIONES

## CODICUM MSS. BIBLIOTHECÆ REGIÆ

NUMERO VIGINTI

Ad quos fuit collatus sermo S. Basilii *De legendis gentilium libris* (*a*)

## NOTITIA CODICUM

A, n. 476, sæculi XII.

B, n. 480, sæculi XI, in quo non semel occurit ν paragogicum positum ante litteram consonantem.

C, n. 481, sæculi XII. Desunt duæ vel tres paginæ, ab ἐκεῖνος ἔδειξεν (col. 573 D) usque ad τουτὶ μὲν γάρ (col. 576 D 2).

D, n. 482, sæculi XI. Desiderantur paginæ nonnullæ a verbis τὴν σπάρτον (col 569 D 7) usque ad τῆς ἀδικίας ὅρος (col. 576 A 10). Desinit mutilus Ἀτμούς γε, col. 584 A 9.

E, n. 487, sæculi XII.

F, n. 488, ejusdem sæculi.

G, n. 497, sæculi X, scriptus manu Nicetæ, Græci nauarchæ, dum in Africa captivus teneretur. Hujus Nicetæ res gestas narravit Leo Diaconus in *Historia* sua, quam Græce et Latine publici juris fecit D. Hase. Nicetas in bdllando dux infelix fuit, sed in describendis libris infelicior, quod ex variis lectionibus patebit.

H, n. 498, sæculi X.

I, n. 500, sæculi XI. Codex optimæ notæ, in fine mutilus a verbis θηρίον ὁπότε (col. 588 A 9) usque ad orationis finem. Iota ut vocant subscripta verbis juxtaponuntur, ut in inscriptionibus ; in mss. jam recensitis utrobique desunt.

K, n. 860, sæculi XIV, ab indocto scriba exaratus. Mendis scatet ; scribitur verbi gratia, οὐ καὶ πίσταμαι pro οὐκ ἐπίσταμαι, etc.

L, n. 912, sæculi XII. Iota subscribuntur.

M, n. 962, sæculi XIV.

N, n. 963, sæculi XV.

O, n. 1310, ejusdem sæculi.

P, n. 1773, sæculi XV. ι et υ puncta duo præferunt quoties in compositione diphthongi non adhibentur. Hoc item nonnunquam videre est in antiquioribus mss., sed non ex instituto ut ibi ; nulla vel pauca iota subscribuntur.

R, n. 2755, sæculi XV.

S, n. 2998, sæculi XIV. Ultimis plagulis codicis, quæ nonnihil laceræ sunt, continetur oratio nostra.

T, n. 3021, sæculi XVI, ab homine Italico, ut videtur, scriptus ; legitur enim in fine : DIVO GENIO L. T.

U, n. 3044, ejusdem sæculi.

V, n. 230. Duabus partibus constat : prior est sæculi noni ; altera centum et amplius annis recentior. Fuit bibliothecæ S. Germani a Pratis quam post abrogatum monachale institutum bibliotheca Regia recepit, ubi exstat seorsim disposita servatis veteribus librorum numeris.

## VARIÆ LECTIONES

Col. 564 C. In titulo plures mss. habent ὁμιλία· R λόγος· plurimi utrumque omittunt. Expungenda videtur vocula τούς· spectat enim sermo non ad juvenes in genere, sed ad *quosdam* juvenes, S. Basilii consobrinos, ut ex ejus exordio patet. Ejusdem argumenti carmen iambicum legitur inter Carmina S. Gregorii Nazianzeni, Seleuco juveni inscriptum, quod S. Gregorio quidam, alii S. Amphilochio, ipsius amico, vindicant.

Col. 564 C 3. Inter mss. antiquissimos quinque vel sex, συμβουλεῦσαι et συνοίσειν,

Ibid. 8. κατ' ἄμφω PT

Ibid. 10. ὁδοῦ quindecim mss. ; ὁδῶν LNRT ; ὁδῶν cum o superscripto P ; in marg. : γρ. ὁδῶν U. in L ὁδῶν est secundæ manus.

Ibid. 12. ὑμῖν ὑπάρχω ὥστε P.

Ibid. 14. ὑμᾶς τε FLNORTU ; ὑμᾶς τε νόμιζειν. ω supra ειν scripto, P.

Ibid. 14. εἰ μή τι ἄρα τῆς ἀληθείας μὴ ἁμαρτάνω· μὴ ποθεῖν G ; sed suprascribitur lectio vulgata.

Ibid. 15. γνώμης· ποθεῖν, omisso μή B ; πρὸς μὲ, ἐμέ supra με scripto G.

Ibid D. δέχεσθε O ; ἂν (εἰ scriptum bonum supra ἄν) δέχεσθαι G.

Col. 565 A 2. εἰ δὲ μή γε ἐγώ G.

Ibid. οὐδ' ἂν εἴποιμι R.

Ibid. 5. συνορῶντα GH ; τὰ δέοντα ἐξευρόντα PZ.

Ibid. 10. εἰς διδασκάλου H, ἐς διδασκάλου P.

Ibid. 13, ἐφευρηκέναι I ; τοῦτο μὲν γὰρ αὐτό G. Mox mss. quinque συμβουλεύσων.

Ibid. 14. δεῖν ἅπαξ L. Quidam mss. εἰσάπαξ uno tenore.

Ibid. B. πλοίῳ C, ἡμῶν CM.

Col. 565 B 2. sex mss. συνέπεσθαι cum σ.

Ibid. 3. παρ' ἑαυτῷ δεχομένους G.

Ibid. 4 τίνα γοῦν N.

Ibid. 6. σὺδὲν εἶναι παντάπασι C ; εἶναι χρῆστον π. S.

Ibid. ἀνθρώπινον τοῦτον βίον INRU.

Ibid. 8. νομίζομεν· ὃ τὴν σ. D ; τὴν συντέλειαν ἡμῶν μέχρι G.

Ibid. 9. οὔκουν, οὐ G ; οὐκοῦν, οὐ H ; οὐκοῦν πρ. V.

Ibid. 11. πάντων τιμάς B ; τὰς πάντων E ; τὰς παρ' ἀνθρώπων τιμάς G.

Ibid. 13. μέγα· ἀλλ' οὐδέ G. μέγα· ἀλλ' ἐπὶ μακρότερον N.

Ibid. 14. ἐπὶ μακροτέραις V ; προίεμεν EFGV.

Ibid. C. κατασκευήν AG.

Ibid. 3. τὸ δ' ουκ mss. quatuordecim.

(*a*) Ex ejusdem sermonis editione Parisiis anno 1819 data, curante C. A. F. FRÉMION, in Facultate Parisiensi humaniorum litterarum professore.

Ibid. 4. τίς δὲ οὗτος D; τὶς δὴ οὗτος IM; οὖν ὁ βίος E.
Ibid. 5. βιωσώμεθα F.
Ibid. 6. καθ' ἡμᾶς DR.
Ibid. 7. ἀκροατῶν γενέσθαι O, suprascriptum ἀκοῦσαι.
Ibid. 10. εἰς ἓν ἀθρύσας μακαριότητα G; Sed supra ἓν scriptum μίαν, et εὐδαιμονιαν supra μακαριότητά. μέρει τῶ μεγέθει τῶν ἀγαθῶν GH.
Ibid. 13. ἀφέστηκεν G, suprascriptum ότα.
Ibid. 14. τῶν ἀληθινῶν G.
Col. 565 D. χρήσομαι BG; τῶ παραδείγματι EFGHILM.
Ibid. D 1. τοῦ σώμάτος G; τοσούτω plerique mss.; τῶν ἑκατέρων βίων G.
Ibid. 4. ἡμᾶς δογμάτων ἐκπαιδεύοντες GH; ἕως μὲν οὖν ὑπό S.
Ibid. D 8. mss. novem προγυμναζόμεθα, ο brevi.
Col. 568 A. ὀρχήσει H; στησάμενοι G., sed supra στη scriptum κτη.
Ibid. A 2. παιδείας EFGOV; παδίας AB.
Ibid. 5. ὑπὲρ οὗ ποιητέον E; ἐπὶ τὴν παροῦσαν παρασκευήν S.
Ibid. 8. μέλλοι NRU.
Ibid. 12. ἄν τε ἕτερόν τι εἴη G; τὸν δὴ καί K.
Ibid. 13. ἡμῖν ἅπαντα τὸν χρόνον ἡ τοῦ GH; καὶ ὑμεῖς... ὑμῖν O.
Ibid. B. ἐπακουσόμεθα LT, ο brevi, sed ω superscriptum; ἐπακουσώμεθα FHKS.
Ibid. B 3. οὖν ἔστι cum acuto in ε PTU; καὶ οἰκειότης KNPRTU.
Ibid. 4. πρόὕργου ἂν ὑμῖν N. Editiones quædam προὕργον contra mss. omnes.
Ibid. 7. σμικρόν N; τίνι δὴ οὖν G, sed superscriptum μέντοι.
Ibid. 9. ἂν τύχης G.
Ibid. 10. τὸ, καρπῶ βρύειν ὡραίω LRSU; cæteri τῶ καρπῶ β, ω.
Ibid. 12. ψυχῆς CGLM.
Col. 568, B 14. οἱά τινα G.
Ibid. 15. λέγεταί τοι καί novem mss.; λέγεται μεντοι καί G; Μωσῆς ABF; Μωσής C.
Ibid. C 1. πάνυ· οὗ μέγιστόν ἐστιν ἐπὶ σοφίας π. π. ἀ. πορισάμενος G. οὗ alia manu suprascriptum; ἐστι in margine.
Ibid, παρ' ἅπασιν M.
Ibid. 3. E om. τὴν διάνοιαν.
Ibid. 4. καὶ τοῖς κάτω M.
Ibid. 5 Δανιὴλ, ὃν ἐπὶ B. φ. G.
Ibid. 7. μὲν οὖν οὐκ S.
Ibid. 9. ἡμῖν suprascripto ὑ L.
Ibid. 11. ἄρξομαι B.
Ibid. Codices undecim omittunt κατὰ τοὺς λόγους·
Ibid. 14. ἡμῖν T.
Ibid. D 2. ἔλθωσι τῇ μιμήσει ταύτη CDEI; ἔλθωσι τῇ μιμήσει, ταύτη M; ἔλθωσι, τῇ μιμήσει ταῦτα OV; ἔλθωσι τῇ μιμήσει, ταῦτα ABFGHS; ἔλθωσι, τὴν μιημσιν ταύτην KLNPRTU. Prætuli ἔλθωσι τῇ μιμήσει, ταῦτα, juxta codices octo, inter quos sex antiquissimi, hanc lectionem tuentibus etiam aliis mss. qui τῇ μιμήσει, ταύτῃ legunt. ἐπελθεῖν τῇ μιμήσει = μιμεῖσθαι, *rei alicujus imaginem referre*, infra col. 669 A 6. Garnerius, ἔλθωσι, τὴν μιμησιν ταύτην, cum mss. sex, sed ex recentioribus. Sturzius, τῇ μιδήσει ταύτῃ, *eodem modo*.
Ibid. D 3. ἐπιπλασσομένους HG; in G. φρ scriptum supra πλ.
Ibid. 4. ἐκεῖνοι πρὸς τά O; ἐκεῖνοι ἐπὶ τῶν συρήνων τὰ μέλη N; ἐπί additum non eodem atramento.
Ibid. 5. B. om. τῶν λόγων.
Col. 569 A 3. τινά λάθωμεν ABCLS; τι λάθωμεν G; να suprascriptum inter τι et λάθωμεν.
Ibid. 5. ἐπαινεσώμεθα PT.
Ibid. 7. πλήθει G; ουση suprascriptum.
Ibid. 9. περὶ Θεοῦ τι H.
Ibid. 10. καὶ οὐδὲ τούτων ὁμονοούντων ἀλλήλοις GH; οὐδ' ὁμονοούντων ἀλλήλοις D. In I ἀλλήλοις expunctum est.
Ibid. 12. γονεῦσι πρός EFV; γονεῖς ABCG.
Ibid. B. αὐτοὶ δὴ λέγουσι G; ὑπάτου δὴ ὡς αὐτοί M.
Ibid. ἃ καί B; ἃ mss. unanimi consensu; editi ante Garnerium, ἃς.
Ibid. B 2. καταλείψωμεν codices novem.
Ibid. 6. ταῦτα δὴ ταῦτα mss. quatuordecim; ταὐτὰ δὴ ταῦτα NPT; ταὐτὰ ταῦτα M; τὰ αὐτὰ δὲ ταῦτα GH; περι γραφέων M,
Ibid, 7. μάλιστα οταν mss. nonnulli.
Ibid 8. λογοποιοῦσι G.
Ibid. 9. μιμησώμεθα B.
Ibid. 10. οὔτε ἐν B.
Ibid. 11. ὑμῖν N.
Ibid. ὁδὸν omittit R; καὶ ἀληθινήν DI.
Ibid. C. ἀποδεχόμεθα mss. sex; ἀποδεξόμεθα (ξ secunda manu) I; ἀποδεξόμεθα L, ω supra ο positum; ἀποδεξώμεθα GKV.
Ibid. ἐν οἷς ἡ ἀρετήν G; ἀρετὴν ἐτίμησαν ἡ κακίαν δ RTU; ἡ κακίαν δ. MNOP; ἡ πονηρίαν cum κακι seperscripto. Nota lectionem κακίαν pro πονηρίαν esse nonnisi codicum recentiorum.
Ibid. C 2. ἀνθων ABCF, ut in S prima manu. λοιποῖς ἀχρεῖα ἐστὶν ἡ ἀπόλαυσις G; at in marg. lectio vulgata. Mss. omnes, τοῖς μὲν λοιποῖς· editor tamen Lipsiensis et Sturzius ἀνθρώποις receperunt.
Ibid. 3. εὐωδίας καὶ τῆς E.
Ibid. 4. μελίσσαις M, δὲ ἄρα EM, ἄρα G.
Ibid. ἐξ αὐτῶν CMO; παρ' αὐτῶν R.
Ibid. 8. τὸν λόγον H; ἡμῖν DI.
Ibid. 9. οὔθ' ἅπασι R; ἄνθεσιν ἴσως ἐπ. G.
Ibid. 11. ἐμπίπτωσιν ὅλα H: ἐμπίπτωσιν G; supersriptum ἐπιπτῶσι.
Ibid. ἐξ αὐτῶν T; εἰς τήν TU.
Ibid. 13. ἵν σῶφρονῶμεν AF; ἵνα α. B; ἦν σ. G. ἵν supra ἦν scripto; οἰκεῖον καὶ σ. NPTU.
Ibid. 15. ὑπερβησώμεθα LO.
Ibid. D. ῥοδωνίας ABFK; ροδωνιας H accentu deleto.
Ibid. D 1. οὕτω κἀπί NPRTU.
Ibid. 2. λόγων omittit C; λόγων τὸ ἡδὺ λαβόντες τό βλ. φ. G; sed suprascripta lectio vulgata. φυλαξώμεθα codices undecim; φυλαξόμεθα S, ω supra ο imposito; φυλασσώμεθα G; φυλασσόμεθα H. S. om. ἐξ ἀρχῆς.
Ibid. 3. περισκοπεῖν DGH; ἐξ ἀρχῆς ἑκάστου M.
Ibid. 4. συναρμόζειν ταῦτα τῷ τ. L.
Ibid 6. ποτὶ τάν NPSTU; in T πρός supra ποτ. minio scriptum est; σπάρταν N.
Ibid. 7. ἡμῖν ἐπί ABCKLS; δι' ἀρετῆς ἐπὶ τὸν βίον ἡμιν καθεῖναι EFGHCMOV; δι' ἀρετῆς ἡμῖν ε. τ. β. ἡμῖν κ. L.
Col. 572 A. πολλὰ δέ E; πολλῶ δὲ πλείω F; ἔτι πλεῖον G.
Ibid. A 3. τὸν λόγον μ. G.
Ibid. 6. ἐγγίνεσθαι M; ἐπειδήπερ P.
Ibid. 7. τῶν τηλικούτων παθήματα δι' ἀπλότητα G; suprascripta lectio vulgata.
Ibid ἀπλότητα NOSU.
Ibid. 8. εἰς βάθος συνεχόμενα G, suprascriptum ἐνσημαινόμενα.
Ibid. 9. ὑπολαμβάνομεν G, suprascriptum ὑπολάβωμέν; ὑπολάβοιμεν F.
Ibid. 11. πρὸς ἀρετην O. ἐπ' supra πρός positum;

πρῶτα καί NTUS ; πρώτη καί M.

Ibid. 12. συχνοῦς F ; πόνων πλήρης R.

Ibid. 13, deest ὁδός in HV.

Ibid. οὐ παντί O ; προσβύναι G, σ superaddito ut mox in voce προσβάντι.

Ibid. 15. προσβάντα ABS ; διὰ τὸ ἄκρον H.

Ibid. B 2. ῥαδια καί R.

Ibid. 3. plerique mss. ἀθρόαν ; sed ABGHS ἀθρόον. ὁ αὐτὸς ποιητὴς ἔ. ἐ. μ. γ δοκεῖν G. Hic locus nonnihil difficultatis habet, cum primo aspectu incertum sit cui ex duabus vocibus ὁδός vel κακία referri debeat relativum ἣν. At Basilius verbis vox sequentibus, ὁ αὐτὸς οὗτος ποιητὴς ἔφησεν, innuit se Hesiodi sententiam suam facere. Ex Hesiodo ergo petenda interpretatio dictorum Basilii. En locus ex Ἔργ. vers. 285 :

Τὴν μέντοι Κακότητα καί ἱλαδόν ἐστιν ἑλέσθαι
Ῥηϊδίως. ὀλίγη μὲν ὁδός, μάλα δ' ἐγγύθι ναίει.

*Facile est, etiam turmatim, ad Vitium pervenire, Via brevis et prope sedes ejus.*

Vocis ναίει, quæ *habitare* sonat, subjectum sit oportet non ὁδός, *via*, sed Κακότης *Vitium*, ens personificatum. Præterea, cum Hesiodus nondum viæ quæ ad Virtutem ducit mentionem fecerit, non hic agitur de utriusque viæ inter sese, nec de Vitii et Virtutis proximitate sed, de Vitii sedis vicinitate, quod ad nos spectat. Imaginem et sensum pessumdedit Ginius sic interpretans : *Facile est accumulare vitia. Juxta sedem eorum est via arcta.* Pro ἀθρόαν, quod habent omnes editiones Basilii, lego ἀθρόον, juxta codices mss. quinque supradictos. Sensus adverbium postulat quod adverbio ἱλαδόν ab Hesiodo adhibito respondeat.

Col. 572 B 5. προτρεπόμενος GK ; παρακαλούμενος M.

Ibid. 7. ταυτὶ διελθεῖν H. διελθεῖν mss., exceptis LNPRT. In margine U : γρ διεξελθεῖν.

Ibid. 10. εἰς ταῦτα H ; εἰς τοῦτο O ; εἰς τοῦτον IKM ; εἰς τούτους LNPT ; φεροντα τούς MNPT.

Ibid 11. ἀποδεχόμεθα codices undecim inter quos quinque ex antiquissimis. ἀποδενόμεθα, ω Suprascriptum L.

Ibid. 13. πᾶσα μὲν ποίησις GFHMOV. Horat. Epist 2, libri II :

. . . *quid virtus et quid sapientia possit*
*Utile proposuit nobis exemplar Ulyssem.*

Col. 572 C. ἥκιστά γε E.

Ibid. C 3. περιπεσοντα M ; αἰδέσθαι R ; αἰδέσαι U, sed in marg. ὸ significatur addendum, αἰδέσαι πρός O. Obsolevit verbum αἰδέσαι· αἰδέσθαι, ut legit ms. unus sæculi XV et scholiastes sæculi XVI, non amplius jam usu venit : non est ergo cur alterum priori præferamus. D. Boissonade tamen αἰδέσθαι reponendum putat. Αἰδέσαι sensu activo gaudet et *reverentiam sibi conciliare* significat. Αἰσχύνην ὀφλησαι *pudere* sonat. Ad litteram ergo hic locus : *Tanti abest ut nudus apparens turpe quid agat.* — Τὸν στρατηγὸν τῶν Κεφαλλήνων. Cephallenia insula, Ithacæ vicina, in Ulyssis dominio pars præcipua erat ; ideo apud Basilium *dux Cephalleniorum* audit. Agitur hic de Nasicaa, Phæacum regis filia, Cf. *Odyss.* VI, 127.

Ibid. C. 4. τοσοῦτον δεῖν S ; φανέντα μόνον, οὐδὲ αἰσχύνην GH ; τὴν βασίλιδα φανῆναι μόνον M. Codices novem habent μόνον post ὀφθέντα, in uno tamen punctis notatur delendum.

Ibid. 7. τοσοῦτον ἀξίαν νομισθῆναι τὴν ἀρετήν GH ; νομισθῆναι τὴν ἀρετὴν E. Phæacibus sedes insula Corcyra fuit, nunc *Corfou*. Voluptatibus deditos testatur eorum rex Alcinous Ulyssem alloquens (*Odyss.* VIII, 248).

Ἀεὶ δ' ἡμῖν δαὶς τε φίλη κίθαρίς τε χοροι τε.

*Nulla alia nobis cura quam conviviis, musicæ et [choreis indulgere.*

Ælianо (*Hist. div.* VII, 2) *vita Phæaciana* vita mollis et effeminata. Horatius, cum Baias inter et Gabios ubi sedem faceret, dubius esset, ad Valam scribit (*Epist*, XV, lib. I) ut sibi renuntiet :

*Tractus uter plures lepores, uter educet apros :*
*Ultra magis pisces et echinos æquora celent,*
*Pinguis ut inde domum possim* Phæacque *reverti.*

Ibid. 8. εἰς ἐκεῖνον EGHLS.

Ibid. 10. τότ' εἶναι R ; ἄλλο τι εὔξασθαι M.

Ibid. 13. βοῶντα τὸν Ὅμηρον E.

Ibid. 14. ἡμὶν R.

Ibid. D. γυμνὸν ὀφθέντα τ. GHLS.

Ibid. ἀποδειξαι M.

Ibid. D. 2. τὰ μὲν γάρ.

Ibid. 4. codices decem, inter quos octo ex antiquioribus, οὕτινος οὖν legunt sejunctim.

Ibid. 7. ὅθεν καί R.

Col. 573 A. Mss., præter ABCEFCHLS, τὸ om. post εἰπεῖν ; In I inter εἰπεῖν et ἀλλ' litteræ duæ in rasura ; ἀλλ' omittunt ABCF. Versus hic citati inveniuntur in *Analectis* Brunckii, t. I, p. 70, n. 14.

Ibid. A 3, ἀεί codices novem ; ἄϊσι AB ; in margine A βίαιον indicatur pro ἔμπεδον legendum, et ἀκοῦσαι pro ἀΐσι.

Ibid. 4. ἀνθρώποις ἄλλωτε R.

Ibid. 5. τὰ Θεόγνιδος ἐχει C. Vide Theognim in *Gnomicis* Brunckii. Megarensis fuit Theognis et floruit circa quinquagesimam nonam olympiadem, quingentis quadraginta annis ante Christum natum.

Ibid. 6. ὁντινα δαὶ καὶ N ; ὅν τινα δὴ ἀνθρώποις φησὶ τ. τ. G

Ibid. 7. ἄλλοτε μηδέν IINRSU.

Ibid. 8. ὁ Κίος HR ; ὁ Κῖος KLU ; ὁ Χῖος IO ; sed scriptum κ supra χ in I, et Κεῖος in marg, O. Κῖος A ; σοφιστὴς Πρόδικος quidam mss., quatuordecim Πρόδικος omittunt, unius tamen margini minio rescriptum est. In K amanuensis Κῖος pro nomine proprio habuit, nam illud ad oram libri rescripsit, ut rescribere mos est auctorum nomina in textu laudatorum. Claudius de Pontoux, vetus interpres Gallicus anni 1561, Κεῖος item nomen proprium credidit ; interpretatur enim : *Ceus sophiste.* Prodicus Ceus vixit tempore Democriti, Empedoclis et Hippocratis, currente olympiade octogesima sexta, anni 432 ante Chistum natum (Cyrill. Alex. *Contra Julian.* I, 1.).

Ibid. 11. ὃ δὴ καί E, sed primitus scriptum fuerat ὧ cum accentu circumflexo.

Ibid. 13. τοῦ ἀνδρὸς καὶ τῆς διανοίας G .

Ibid. B. 3. τράποιτο PT ; τραπῆναι τὴν ὁδῶν G ; prima manu ὁδὸν ; πηται scriptum supra πῆναι et τῶν supra τήν. Scholium in A et B ad κομματικῆς, ἀπαρότητος, et in U, ἀντὶ τοῦ ἱλαρότητος ἐπιμελείας. K in textu, ὑπὸ ἀντὶ ἱλαρότητος κομματικῆς.

Ibid. 9. KPS, ἐξηρτημένον, et sic fortasse legendum, ταῦτά τε γοῦν N.

Ibid. 10. ἔτι πλεῖον G ; ὑποσχουμένην V.

Ibid. 11. Πρακλέα μεθ' ἑαυτήν N ; τὴν δὲ δευτεραν T

Ibid. 12. κατεστηκέναι G ; sed legitur ; σκλ supra στ ; αὐχμᾶν S.

Ibid 14. γὰρ ἀνειμένον R ; οὐδὲν ἡδύ EL.

Ibid. C. διὰ πασης τε γῆς καὶ θ. S ; θαλέττης H,

Ihid. C 2. ὡς ἐκείνου λόγος V ; ἥπερ δὴ οὖν καί HS ; εἴπερ οὖν καί G.

Ibid, 3. συνέπεσθαι BGH.

Ibid. 4. ὧν λόγος τις O.

Ibid. ἢ μικρὸν ἢ μείζω H ; ἢ μικρὸς ἢ μείζων GNPRTU.

Ibid. 5. ἑαυτῶν γράμμασιν F.

Ibic. 6. πιστευτέον ABCGS.

Ibid. 11. τοιοῦτον plerique mss. ; τοιοῦτο EHMNS.
Ibid. 12. θαυμαστον K. οὗ supra ὸν.
Ibid. καλλους H ; ὁ δέ mss. omnes, exceptis AH qui ὁ δε habent sine accentu ; αὐτός τις εἴη GH.
Ibid. D. 2. ἀποτεῖναι NPRTU.
Ibid. 3. τὸ ἠδὺ ὑπερ τῶς σ. G, προς supra ῦπερ.
Col. 575 A. οὐτε μὲν οὖν HI.
Ibid. A. 2. τοπαράπαν LR uno tenore.
Ibid. 5. διαστασιάζει R.
Ibid. 7. ἡ γλῶττα ὁμώμοκεν H ; ἠδ' ἡ φρὴν F. Hæc verba leguntur in Euripidis *Hippolyto*, v. 618, ed. Schæf. in-18. Cicero lib. III *Offic.* ea sic interpretatur :

*Juravi lingua, mentem injuratam gero.*

Ibid. 10. τῶ Πλατωνί.
Ibid. 13. ἀποδεχόμεθα codices tredecim : ἀποδεξώμεθα G ; ἐπεὶ δὲ καί codices novem, inter quos septem ex antiquioribus.
Ibid. 15. διασώζωνται D ; ἡ ποιητῶν καὶ συγγραφέων G.
Ibid. B. ἀπολειπόμεθα U ; ἐλοιδορεῖτό τις τὸν Περικλέα, ὁ δὲ οὐ προσεῖχε G ; sed in marg. lectio vulgata.
Ibid. B 4. διήρκεσαν FHU ; deficit hic C ; apud C locus est in rasura; reliqui numero quindecim, διήρκησεν.
Ibid. ἀφειδῶς ἐλαύνων G ; sed suprascribitur lectio vulgata πλῦνων.
Ibid. B 5. μέλλων AFK ; μέλλον CD ; μέλλον P, ω in ο ; μέλον EGHIVS ; ἑαυτῶ S.
Ibid. 7. διαφθείροι PT ; διαφθείρει K ; διαφθείρη IN ; sed tres litteræ ειρ rasuræ superscribuntur in I et nullum accentus vestigium supra η. διαφθειροῆ U, α scripto supra diphthongum ει ; διαφθάρη AR.
Ibid. 8. πάλιν τίς R. cf. Plutarchum *De amore fraterno* ; Greg. Nazianz. in carmine *De ira*. Hæc Socrati tribuit Stobæus (LXXXII). Euclides Megarensis, alius ab Euclide mathematico, Alexandrino, centum et amplius annis juniore, fuit ex Socratis discipulis. Ejus vitam scripsit Diogenes Laertius (lib. II).
Ibid. 10. ἵλεων γενέσθαι, αὐτον G ; sed supra legitur ἱλεώσασθαι αὐτόν ; H, ἵλεως ἔσεσθαι αὐτῶ, et fortasse ea est vera lectio. Plerique mss, ἱλεώσασθαι ; NPT, ἱλεῶσεσθαι, rectius.
Ibid. 12. τοιούτων παραδειγμάτων MO, omisso τι
Ibid. 13. οὔπω κατεχομένου G, ἤδη supra οὔπω.
Ibid. 14. τῇ τραγωδία δὲ οὐ πίστιον G, γάρ supra δέ.
Ibid. C. ἐπ' ἐχθρούς ἄνδρας θῦμὸς ὀπλίζει χαίρων G ; ἐπὶ ἐχθροῦ M ; χεῖρα plures mss. χέρα decem, inter quos quatuor ex antiquissimis ; in uno tamen ίχρα rasuræ superscribitur. Euripidem in *Rheso*, v. 85, ed. Shæf, in-18.
Ibid. C 1. μάλιστα μὲν διανίστασθαι M.
Ibid. 2. χαλινὸν αὐτὸν τ. λ. E.
Ibid. 3. ἐμβαλόντας H ; ἐκβάλλοντας FK ; ἐμβαλλοντα, μὴ ἐὰν ἐκφέρειν ; manus altera σ supra ἐμβάλλοντα et εσθαι supra ἐκφέρειν addidit.
Ibid. 5. ἐπανάγωμεν HLMOPTV ; δή PT.
Ibid. 6. ὑποδείγματα A : παραδείγματα G ; ὑπό supra παρα.
Ibid, 7. αὐτὸ πρόσωπον R.
Ibid. 9. τῶ παίοντι τῆς ὀργῆς G. παροινοῦντι supra παίοντι.
Ibid. ἐμφορηθῆναι D ; ἐξοιδαίνειν (δεῖν supra δαίνειν, αὐτῶ καὶ ὑπουλον ἤδη τὸ πρόσωπον εἶναι ὑπὸ τ. πλ. ἃς ἔλαβεν G ; εἶναι ὑπὸ τ. πλ. ἃς ἔλαβεν H : εἶναι ἃς ἔλαβεν L.
Ibid. 12. ἔποιησε G ; suprascriptum ποιῆσαι.
Ibid. 13 ἐν ἀνδριάντι H.
Ibid. 14. ὁ δεῖνα ἐποίησε DG ; at in G, lectio vulgata rescripta est (Vide supra. col. 1816, Ducæi notam in hunc locum). Καὶ τοσοῦτου codices quatuordecim, antiqulores etiam ; quæ lectio nonnisii deleto καὶ admittenda ; reliqui mss. τοσοῦτον habent, et sic legendum.
Ibid. ἀπαμύνασθαι G ; ταῦτα δὲ σχ., cum duobus punctis supra δέ in G. ; BV τ'αὐτόν cum apostrophe et spiritu.
Ibid. D. πολλοῦ ἄξια G ; ἄξιον suprascribitur,
Ibid. D 1. τοῖς τηλικούτοις BDH ; τουτεί D ; τοῦτο G ; τουτί suprascripto.
Ibid. 3. τύπτοντί σε GI ; at in I σε duobus punctis notatur.
Ibid. 4. Omnes mss. nitide τοσοῦτου. Supra col. 572 C 4, eadem loquendi ratione usus est Basilius. Sturzius τοσοῦτον, ex quo nonnisi καί anteposito sensus elicitur, ut supra C. 14.
Ibid. 5. ἀμύνασθαι F ; ἀπαμύνεσθαι ABCNRU ; ἐπαμύνεσθαι PT ; τὸ δὲ Περικλεους F.
Ibid. ἡ τὸ τοῦ E. G ; ἢ τοῦ E. BM. PR ; Εὐκλείδους HO ; Ευκλείδους G ; ὑπουένειν τοὺς διωκοντας R.
Col. 577 A 2. Verba καὶ τῷ τοὶς ἐχθροῖς εὔχεσθαι desunt in V ; τἀγαθὰ ἀλλὰ μὴ ἐπαρᾶσθαι omittit B ; τὰ ἀγαθά mss. decem ; τἀγαθά reliqui omnes, excepto B hic deficiente ; in I tamen prima manu τὰ ἀγαθά.
Ibid. A. 3. καταρᾶσθαι G, suprascripto ἐπαρᾶσθαι.
Ibid. 5. οὐκ ἔτι ἂν H ; διαπιστεύσειεν R ; διαπιστήσοι D, ut in I prima manu.
Ibid. 7. κάλλος ἔχειν DH ; in I scribebatur ἔχειν prima manu.
Ibid. 9. κρῖναι G, suprascriptum κρίνων. τοὺς ἄνδρας ἑλόντας codices 16 ; τοὺς ἀνδρας ἑλόντα H ; τὸν τοὺς ἄνδρας ἑλοντα S ; τὸν ἄνδρας ἑλῶντα G ; τὸν ἄνδρας ἑλόντα A. Quæ ultima lectio lectioni editorum et reliquorum mss. præstat ; hanc jam ex conjectura mihi suggesserat D. Boissonade ante mss. a me collatos ὑπό γυναικῶν CEKLMV.
Ibid. 13. ἀφεῖται H ; ἀφειεῖται OV. De Clinia Pythagoræ discipulo Diodor, Sicul., *Excerpt. de vitiis et virtutibus*, t. II, p. 554.
Ibid. 14. μετὰ τῶν H. E.
Ibid. 15. συνενεχθῆναι G, suprascripto συμβῆναι.
Ibid. B. μιμησαμένοις IK ; in I ις secunda manu et rasuræ suprascriptum ; μιμησαμένους ACE.
Ibid. ὁ ἐκεῖνος ἐποίησεν R.
Ibid. B 2. ἀπήτησεν μ. FG ; ἀπαίτησεν μ. A.
Ibid. 3. ἐμοὶ δοκεῖ ABCGS.
Ibid. 5. mss. omnes πάλιν γάρ. Cur editi γάρ omiserint non videmus.
Ibid. 6. ὑμῖν S.
Ibid. 8 τὴν ψυχὴν ἡμῖν P.
Ibid. 9. χειμάρρου παρασύροντος ABCDCHPST.
Ibid. 10. τὸ προστυγχάνον AFGHLON ; προστυγψάνων D ; ἐμαβέλσθαι K.
Ibid. 11. τίνα λόθον ἔχει R.
Ibid. 12. ἀφιέναι AMP ; ἐφῖναι G ; ἐφιέναι suprascribitur.
Ibid. C 3. οὐδὲ γὰρ δή R.
Ibid. χειρωνακτῶν ἔστι, cum acuto supra ι, C MOS ; ἐστι πέρας codices decem, plerique recentiores ; at in I inter ἐστι et πέρας vox erasa est.
Ibid. 7. παντάπασι deest preterquam in ABCEG HLS.
Ibid. μέλλοντα, οὕτῶ γὰρ ἂν G, ἢ οὕτως supra οὐτω γάρ ; εἰημεν ἂν G ; ἀτέχνως BC.
Ibid. 9. οὐδενὸς ἡμῶν νοῦ M.
Ibid. ἐπὶ τῶν οἰάκων τοῦ βίου καθεζομένου, εἰκῇ κατὰ τὰς πράξεις G; scriptum τῆς ψυχῆς supra τῶν οἰάκων et τὸν βίον supra τὰς πράξεις ; εἰκῇ κατὰ τὰς πράξεις ἄνω D ; κάτω φερόμνοι FN.
Ibid. 11. γυμναστικοῖς ἀγῶσιν G ; βούλη ABG ; βούλει τοῖς μουσικοῖς CNOPTU ; καὶ ἐν τοῖς τῆς μου-

σικοῖς G.

Ibid. 13. mss. quidam προκεινται habent post στέφανοι ; sed deest in aliis quatuordecim. inter quos sex ex antiquioribus. ὧν καὶ οἱ στ. πρκεόινται G ; περ supra καὶ.

Ibid. D. οὐκ οὖν E.

Ibid. D. 1. τοῦ Ὀλυμπιακοῦ G ; supra rescriptum Ὀλυμπιάσί.

Ibid. 3. ἐκρατύνετο GH ; in G ἐκράτυνε suprascriptum.

Ibid. ἀληλιμμένης DEILMNOSV ; ἀληλιμένης F ; ἀλειμμένῆς H. Cf. Pausaniam *Eliac.* VI, 14.

Ibid. 6. ἅπαξ ἁπλῶς sejunctim ADKPT.

Ibid. 7. Μαρσίου KM ; Μυρσίου A.

Col. 580 A. περιεργάζοντο ABGV ; κγούσματα FV.

Ibid. A 2. οὐ ταχύ γ' ἂν P ; σχολῇ γ' ἂν στ. ; at σχολῇ in T est rasuræ suprascriptum ; ταχὺ γὰρ στ E.

Ibid. 3. διέφυγον ἂν τό H.

Ibid. 4. ὁ Τιμόθεος. Timotheus Milesius, musicus et poeta dithyrambicus, circa nonagesimam quintam olympiadem floruit, annis 396 ante Christum natum (Diodor. Sicul., I, XIV,t.I. p. 679).

Ibib. 5. οὐδὲ γὰρ ἂν R.

Ibid. 6. ὅς γε τ. F ; τοσούτω T ; τοσούτο NRSV ; Reliqui τοσοῦτον.

Ibid. 8. διεγείρειν G.

Ibid. 9. ἐκμαλάττειν H.

Ibid. 11. ταῦτα τοι καί H. E. regione vocis Φρύγιον in I ad marginem legitur, ἐναγώνιον ; et in H in textu, καὶ τὸ ἐναγώνιον Ἀλεξάνδρω ποτε το Φρύγιον.

Ibid. ἐπαυλήσαντι D.

Ibid. 13. ἐπαγαγεῖν αὖθις R ; ἐπανάγειν S.

Ibid. 15. ἐν τῇ μουσικῇ GH.

Ibid. B. κτήσιν omittit E ; παρέρχεται M.

Ibid. B 1. ἐπείδή δέ AGR.

Ibid. 2. καὶ πολλά μέν.

Ibid. 4 ἐπαιδοτρίβου FHM ; ἐν παίδοτρίβω P.

Ibid. C 2. ὑπάρξει νόμιζει G ; sed punctis notatur νόμιζει.

Ibid. 3. τῶ βίω ἢ καὶ Σαρδανάπαλος... ἢ καὶ ὁ μ. G ; Σαρδαναπαλλος EBV.

Ibid. 5. μαραγρίτης AB. Clemens Alexandrinus versus Homeri citat quos hic innuit Basilius : ii sunt :

Τὸν δ' οὔτ' ἄρ σκαπτῆρα θεοὶ θέσαν, οὔτ' ἀροτῆρα.
Οὔτ' ἄλλως τι σοφὸν· πάσης δ' ἡμάρτανε τέχνης.

*Hunc dii nec hortorum nec agricultorem fecerunt; Nulli arti, nulli labori deditus fuit.*

Plato *Margiten* Homero tribuit (*Alcib.* II, p. 147 ed. Serrar.); Homero etiam Aristoteles, nec subdubitans ut Basilius, vindicat (*Poet.*, c. 4). Ibidem ait Aristoteles *Margiten* poema satyricum quoddam fuisse comicum modum referens ut *Ilias* tragicum. *Margites* nomine designatos homines stultos et stupidos docet Lucianus (*Hermot.*, t. I. p. 545 ; *Philopseud.*, t, II. p. 465, ed. Salmur.). Demosthenes cum plebes contra Alexandrum concitaret, eum *pueri* et *Margites* appellatione dehonestare solitus erat.

Ibid. εἰ βούλῃ G ; οὔτε ἀροτῆρα DHK.

Ibid. 6. οὔτ' ἄλλο τι ER ; οὔτε ἄλλω τινί D ; unus F, ἐπιτηδείων ; Reliqui nitide ἐπιτήδειον, quod vera est lectio.

Ibid. 8. ἀλλὰ μὴν ἀληθής G ; λόγος ἦν H.

Ibid. 9. ἐσθλὸν ἐμμεῖναι ABCG.

Ibid. 12. οὐδὲ εἶναι H.

Ibid. D. τιμωρίαν G, σ supra ν.

Ibid. D 3. τοῖς γε νόῦν ἔχοῦσι OS.

Ibid. 5. omnes mss. δικαιωτηρίοις ; at in margine N et U : γρ. δικαστηρίοις.

Ibid. 8. παρατησνις πολλαπλασιω H ; παραίτησις οὐ τὸ μὴ οὐχί N ; παραίτησις μὴ οὐχί G, τό supra μή ; τοῦ μὴ οὐχί DR ; τό μὴ οὐ S ; πολλαπλασίως GS.

Ibid. 9. τὶ γοῦν ποιοῦμεν D.

Col. 581 A. τὴς ἐπιμέλειαν E.

Ibid. A 2. ἄγοντας codices decem ; in G suprascriptum legitur ἔχοντες ; A, ἔχοντες ; ἄγονται K ; ἄγοντες BCFHNV ; Deficit D ; οὐ δὴ γοῦν N.

Ibid. 4.. δουλευτέον ἡμῖν G.

Ibid. 6. τῆς πρὸς τὸ σῶμα κοινωνίας AHV.

Ibid. 9. τὰ ἀναγκαῖα χαριζομένους RU ; τὰ ἥδι στα προστῆκεν ὡς BCFHS.

Ibid. 11. ἐππινοοῦντες R.

Ibid. 12. θέλατταν ANPR.

Ibid. χαλεπῇ δεσποίνῃ NPRT ; χαλεπῶ δεσπότῃ U. suprascriptum χαλεπῃ δεσποίνῃ ; ἐπαγοντες M.

Ibid. 15. εἰς πῦρ ξαίνω φέροντες ὕδωρ καὶ εἰς τ . B.

Ibid. B 1. εἰς τὸν τετριμμένον G ; εἰς τετριμμένον ABFH ; εἰς τετριμμένον. PV.

Ibid. B 4. ἢ ἀδοκούντων V.

Ibid. 9. ἱματίων mss. 16 ; at in uno, G videlicet, puncto notatum est ω, abrasus accentus acutus litteræ ι et repositus supra α ; in altero, A scilicet, ἱμάτιον videtur primitus scriptum fuisse. Φορεῖν NPRTU ; φορεῖν G, ε supra ο posito.

Ibid. ἕως μηδέν mss. 18 ; in uno, I scilicet, inter ἕως et μηδέν rasura exstat, puto voculæ ἄν, quam habent D et H, quamque Garnerium secutus recepi : ἐνδέει M : ἐνδέοι NPT ; ἐνδέοι U, η supra οι rescripto ; ἐνδεῖ ABEH ; ἐνδέῃ reliqui undecim.

Ibid. 12 περισσοτερον E ; περιττότερα DI.

Ibid. 14. τῶ γε ἀληθῶς IS ; at in I duæ litteræ erasæ sunt inter τῶγε et ἀληθῶς ; reliqui octodecim, τῶγε ὡς ἀληθῶς, quod primus recepit Garnerius.

Ibid. 15. καλλωπισ-ὴν φιλοσώματον H

Ibid. C 3. τὸ σῶμα αὐτῶ D ; αὐτοῦ τὸ σῶμα G.

Ibid. ἕξει FPT ; ἕξει U, οι supra ει rescripto.

Ibid. 5. ἐστιν ἄνθρωπος NOPT.

Ibid. 6· δεῖται ELMO ; at syllaba ται in L secunda manu. περατοτέρας A ; περισσοτέρας DO.

Ibid. 7. ὑμῶν S.

Ibid. 9. καθάρσιος δέ F.

Ibid. 10. καὶ ἡμῖν ἱκανὸς G.

Ibid. 13. τὸ κέντρον S ; ἀφιέντων FO.

Ibid. 14. ἐφθαρμένην M ; τῶν ψυχῶν καταλεῖν PT ; at in T υ suprascripum intra α et λ ; κατεχειν, supra καταχεῖν G ; κατασχειν undecim mss. ; κατεχειν CDIKLN, vera lectio.

Ibid. D 1. ἔγγονα GV ; ἔγγόνα πάθη πεφύκασιν ἐμποιειν· φασί γέ τοι καὶ Πυθαγόρσν κωμασταις G ; at in marg. lectio vulgata : τοιούτοῦδε ABGKSV ; τοιοῦδε reliqui quatuordecim

Ibid. D 3. ὑμῖν O.

Ibid. 5. ὁ ποιητὴς τῶν ἀσμάτων τῶν ἱερῶν D.

Ibid. 6. λέγεται καὶ EFH.

Ibid. 7. προστυχόντα S ; αὐλητὴν τοῦ κ. K.

Col. 583 A 2. ἐπαυλῆσαί φησι ABE ; σφίσι τὸν Δωρικὸν τρόπον G ; sed suprascriptum φησι τὸ Δώριον.

Ibid. 3. οὕτως ὑπὸ τ. μ. ἀναφρονῆσαι R.

Ibid. 4. ἐπανελθεῖν. καὶ ὅγε Δαβὶδ ὁ παρ' ἡμῖν, ὁ τῶν ἱερῶν ἀσμάτων μελοποιὸς ψάλλων, ἐκ τῆς μανίας τὸν βασιλέα καθίστησιν· ἕτεροι δέ G;

Ibid. 7. ἀναπληρῶσαι H.

Ibid. ὡς τῆς K ; ἧττον ἡμῖν G.

Ibid. 8. ἢ καί R, οὗτινος οὖν disjunctim mss. decem, ex quibus septem inter antiquiores. Τῶν προδήλως αἰσχίοτων DHI ; προδήλων αἰσχίστων G.

Ibid. 10. μύροις αὐτούς F : ἀναχρωννύναι G; at νυσθαι rescriptum supra νύναι· ἀπογόρευον G, in quo οι et ει sæpe confunduntur cum unum et idem signum ad sinistram vel ad dexteram inclinatum, ον vel ει significet.

Ibid· 12. χρῆναι ἐν ἀφῇ A ; ἡδονὰς διώκειν DEFHI,

at in 1 voces duæ indicantur transponendæ.

Ibid, 13 εἰ καὶ ὅτι D.

Ibid. 14. τῶν αὐτῶν PT ; τὴν θήραν C ; ἐσπουδακότας ὥσπερ C.

Ibid. B 1. συννευκότα EHKON ; reliqui συννενευκότας ; at notandum in I ας secunda manu in rasura scriptum, in L σ litteram additam fuisse et in T alio atramento abrasam.

Ibid. B 2. τῶ γε μὴ R ; τῶ μὴ ὡς B.

Ibid. 3. Deest. αὐτοῦ in E ; κατορωρύχθαι μελετῶντι O ; κατωρύχθαι S.

Ibid. 4. ὑπηρεσια V ; φιλοσοφίας AG ; littera σ in G addita est ; χρωμένους N ; κτωμένους mss. 18. Deficit D. Vide notitiam. Putavit Garnerius in B legendnm κτωμένοις· quod autem pro iota habuit, cum sigma ligatur, at in scripturæ compendiis iota numquam cum litteris sequentibus ligatum occurit.

Ibid. 6. εἰς ἐπιθυμίας αφ. G.

Ibid. 9. χρωμένην αὐτῶ G.

Ibid. 10. περὶ τά mss. decem ; περὶ μὲν τά AG HNPRTU ; τὰ ὄργανα μέν,I.

Ibid. 11. ἐνεργούσης G, μένης supra σης.

Ibid. 12. ὑπ' αὐτοῦ P ; in U, e regione ἀπ' αὐτοῦ, in marg., γρ. ὑπ' αὐτοῦ. G, θορύβους ἐγειρομένους τῇ ψυχῇ.

Ibid. 13, τῶ λόγω G, corr. ισμῶ supra ω.

Ibid. C 1. ἀνέντες B.

Ibid. 3. ἄγεσθαι· οὐκ ἀγεννὲς καὶ τοῦ Π. HI ; verba καὶ τοῦ Πυθαγρου μεμόνῆσθαι desunt in V ; μέμνησθε BC.

Ibid. 4. καταμαθών τινα S ; hic deficit D ; reliqui octodecim, τινὰ καταμαθων.

Ibid. 5. ὦ οὗτος FG ; ὦ οὗτος, L, ὦ altera manu ; οὗτως mss. 12 ; οὗτος NPST ; παύσει A ; in I σεαυτοῦ prima manu.

Ibid. 7. ἐκ τοῦ σώματος PT ; τὴν σώματος G ; corr. supra ἐκ τοῦ. Hæc narrat Elianus *Hist. div.* IX, 10.

Ibid. 8. χωρίον ἐχεῖνο τῆς I.

Ibid. 9. ὡς ἐπίτηδες M.

Ibid. 11. περικόπτη ANPRST ; deficit. D ; reliqui tredecim, περικόπτοι, quod admisit Garnerius ; in U tamen η scriptum supra οι.

Ibid. D. 1. ὅτι τοίνυν BF.

Ibid. 2. ἀλύσιτελές RU ; οὐ λυσιτελής A.

Ibid. 4. εἰ τοῦτό γε EM.

Col. 585 A 2. χρησώμεθα A.

Ibid. 3. ἀτιμάσαντες PT.

Ibid. 4. πλὴν εἰ κατά NP.

Ibid. ἐν μύθοις C.

Ibid. 5. φέρει K ; κατωρυγμένοις ABCM ; in E prima manu κατωρυγμένοις, at postea suprascriptum ορ inter τ et ω.

Ibid. 8. περισσότερον EM.

Ibid. 9. Λυδιον ψῆγμα mss. 10 ; reliqui omnes, Λύδιον ἢ ψῆγμα ; in I ἢ fuit erasum, sed adhuc apparet ; κἂν τὸ μυρμήκων PR.

Ibid. 10. τοσοῦτο πλεῖον ἀ. ὅσον περ ἂν ἧττον προσδῆται F.

Ibid. 11. τῆς φύσεως τοῖς ἀναγκαίοις H.

Ibid, 12. ὁρισῖται ὅσοι γε F.

Ibid. 13. G et S. γινόμενοι ut editi præter Garnerianum ; reliqui mss., γενόμενοι quod præstat.

Ibid. B 1. ἔχοντες ἀποδοῦναι, οὐδαμοῦ M ; οὐδαμοῦ ἵστανται B ; τῆς κατὰ τὸ πρόσθεν G ; suprascriptum εἰς τὸ πρόσω.

Ibid. B 3. προσπεριβάλλονται C ; deficit D ; in reliquis octodecim cum unico λ et ω, præter F, in quo ο pro ω ponitur, I et O tamen primitus duplex λ habuerunt ; in mss. octo ABGHKNSV, πρὸς scribitur cum accentu gravi.

Ibid. τοσούτου δέονται· GH ; at in G suprascriptum τοῦ ἴσου δέονται.

Ibid. B 6. πλούτου δέ mss, octo. In *Analectis* Brunckii, t. I. p. 67, legitur ἀνθρώποισι pro ἀνδράσι κεῖται, Occurrit quoque hic versus in Theognide. ed. vet., v. 227.

Ibid. 7. πλὸς τὰ τοιαῦτα G ; sed. supra ταῦτα.

Ibid. 9. οὔτ' ἔραμαι NPRU ; οὐτ' εὔχομαι πλουτεῖν, οὔτ' ἔραμαι E ; οὔκ εὐχ. π. οὐτ' ἔρ. ACFGHMOSV ; in I primitus eadem lectio Theognis v. 1111, in *Gnomicis* Brunkii et vers. 1151 vet. edit.

Ibid. 12. ὣς γε καί BV.

Ibid. τοῦ μεγάλου τῶν Περσῶν ἑαυτόν H ; ἀπέφαινε NPTU ; ἀπέφηνε U, αι supra η.

Ibid. 13. τὸ ἐλαττόνων C ; τῶν ἐλαττόνων F ; κατὰ τὸν βίον τοῦτον F.

Ibid. C 2. Πυθίου τοῦ Μυσοῦ. Pythius Dario platanum et vitem aureas dono dedit. Xerxis exercitui cœnam paravit et ei stipendia victusque per quinque menses ministrandi officium in se susceperat. Cujus fuerit vir iste opulentissimus, incertum. Plinio Bithynius est, Herodoto Lydius, Basilio Mysius. Vide Herodot. VII, 27 ; Plin. *Hist. nat.* XXX, 11.

Ibid. 3. ἐσμοί τινες G.

Ibid. 4. προσήκειν CFGLM.

Ibid. 5. παρόντα GIO ; at in G et I ος supra α finali.

Ibid. Verba, μᾶλλον φρονεῖν ἢ τῷ εἰδέναι αὐτὸν εὖ διατίθεσθαι desunt in N ; vox εὖ cum διατιθεσθαι in RSU tantum legitur ; exstat in editione Parisiensi ; expunxit Garnerius utpote in mss. sex ab ipso collatis omissam.

Ibid. 7. μεγάλα φρονοῦντος V.

Ibid. 8. ἔφησεν πρίν G.

Ibid. 9. ἐπίσταιτο NPRTU.

Ibid. 13. ἂν ἤτην L.

Ibid. καλλωπιζομένω (οι supra ω), ἀφέντε τήν σ supra rescriptum intra τε et τήν G.

Ibid. D. 1. ἀνθρωπίνην ἀρ. H.

Ibid. D 2. Edit. Paris. καθ'ἑαυτήν hanc lectionem nullus ms agnoscit ; ἑαυτοῖς πρός N , ἐξαρκεῖν καὶ τῶ σώματι αὐτήν πρός G ; at verba quatuor καὶ τῶ σώματι αὐτήν signo delendi, punctis scilicet, notantur. et superscriptum ἑαυτῇ ; deficit D ; reliqui omnes numero septemdecim, ἑαυτῇ, quod Garnerius recepit ; probatur et Sturzio, qui tamen lectionem editionis Parisiensis retinet.

Ibid. 4. δὴ τά ABEKV ; δῆ τά P : δὴ πλούτου M ; ὑπεροφώμεθα F.

Ibid. 5. ἀτιμάσωμεν F.

Ibid. 6. τῆς Ἀρχιλόχου ἀλώπεκος. Hæc proverbialiter dicta spectare videntur ad scenicam quamdam fabulam in qua vulpis personam Archilochus inducebat. Inter fragmenta ejus operum quæ supersunt duo reperire est in *Analectis* Brunckii (I, 40, n. 38 et 39) quæ huic fabulæ inserta fuisse conjici potest. Archilochus, ex insula Paro oriundus, currente olympiade vicesima tertia floruit, sæculo septimo ante Christum natum (S. Cyrill. Alex. *Contra Julian.*, I, 1). De eo Horatius (*Art. poet.* v. 79 ; Epist. 19, 1. I ; Epod. 6), Quintilianus (X, 1), Dio Chrysost., sermo 33), Elian. *Hist. div.*, XIII, 14 ; Plutarch. *Instit. Lacon.*

Ibid. κολακείαν δὲ καὶ θωπείαν NPRTU; κολακείαις δὲ καὶ θωπείαις BGH ; διωξώμεθα F.

Col. 588 A 1. ζηλώσωμεν F.

Ibid. 2. φευκτον EFLMOV ; φευκτόν scriptum erat in I prima manu.

Ibid. 6 καὶ ἀδοξεῖν M.

Ibid. 8. In U, e regione verborum Αἰγυπτίου σοφιστοῦ, in margine legitur, τοῦ Πρωτέως δηλονότι ; M. in textu, Αἰγυπτιου τοῦ Πρωτέως σοφιστοῦ ; A, φήσωμεν.

Ibid. 9. ἐγένετο AO ; ἐγίνετο, ε supra ι G ; ἐγίνετο HMPTN ; in I prima manu ἐγίνετο, secunda ἐγίγανετο.

Ibid. 10. ἐβούλετο, supra βούλοιτο G.
Ibid. 11. ἐπαινέσαι, τε H.
Ibid. 14. αἰσθάνηται G, suprascriptum αἴσθηται. Ὅπερ δίκη S ; deficiunt D et I (Vide notitiam) ; reliqui omnes, ὅπερ δίκης.
Ibid. 15. πολύπουν, οδα supra ουν G.
Ibid. B 2. μεταβάλλεσθαι ELM, μεταβάλλεται ABCFKO V ; reliqui μεταβάλλεῖται ; in F tamen suprascribitur μεταβάλλεται.
Ibid. μέν που τοῖς O.
Ibid. 4. σκιαγρφία F.
Ibid. 5. περιγραψόμεθα EMNO ; ὑπό in margine N cum signo ad vocem περί revocante.
Ibid. ἀναθροιζουσι N.
Ibid. 7. πολλά γ. FN.
Ibid. 8. Σμικρόν ἐπὶ σμικρῷ. Sententia hæc apud Hesiodum legitur Ἔργ. v. 361.
Ibid. 9. ἤντινα οὖν disjunctim EGH ; ἥντιν' οὖν : at in T primitus ἤντινα οὖν ; postea erasum α et positum elisionis signum ; ἥντινοῦν AKRN. ἔχει ἡγεῖσθαι E ; ἔχον ἡγεῖσθαι N. Vide. Var. Col. 583 A 10 ; mss. sex ἡγεῖσθαι ἔχειν.
Ibid. 12. κτώμενος G ; suprascriptum κτησάμενος ; τὴν ἀρετὴν δέ AG ; ἐφόδιον, omisso articulo.
Ibid. C 1. ὥς γε E.
Ibid. ἀπ' αὐτῆς omnes mss. præter M, qui επ' αὐτῆς habet G ὡρίζετο, αι supra ο, et A ὁρίζεται.
Ibid. 3. κἀν Ἀργανθωνίου BC ; καὶ τὸ Ἀργανθωνιου O ; καὶ τοῦμ. C. Arganthonius, rex Turditanorum in Hispania, quadragenarius solio potitus est et octoginta annis regnavit. Vixit centum et viginti annis. (Vide Herodot. lib. I, c. 163, et Valer. Maxim. l. VIII, c. 13.).
Ibid. 5. Καὶ σύμπαντα F ; ἢ κἂν σ. H.
Ibid. 6. ἀναμετροίη G, ᾗ supra οίη ; διανοία FH e. in G prima manu.
Ibid. 9. ὃν γε κτ. N ; γρ. ὃν γε in margine U ; παραινέσαιμι ἄν AELM; at in A primitus παραινέσαιμ' ἄν ; παραινέσομεν G, αιμι ἄν scriptum supra ομεν.
Ibid. 11, πάντα τὴν παροιμίαν κινοῦντος B ; μελλοι NU.
Ibid. 12 ἡμῖν L ; ὅθεν ἐπ' αὐτὸν ἡμῖν ὠφέλειά τις μέλλει γενῆτεσθαι PT ; ὅθεν ἂν ἐπ' αὐτὴν ἡ. τις μέλλοι γ. R. μὴ γοῦν ὅτι N.
Ibid. 14. διά τοῦτο EMN.
Ibid. ἀναμνησθέντες CHMNOPT ; sed in T α rescriptum supra α finali.
Ibid. D 2. O omittit αυτὸν ἕκαστον.
Ibid. 4. γάρτοι τὸν νῦν παρόντα.
Colon. 588 A 1. ποτε α. E.
Ibid. ὅτ'οὐδέν FHR ; οὐδέν ἐστιν O ; ἀνιωμένοις εὑρεῖν F.
Ibid. 5. ὄντων omittunt mss. omnes quod hic legitur in editione Parisiensi, Garneriana et in recensione Sturzii.
Ibid. 7. δυστυχημάτων δείξετε C.
Ibid. 10. θεραπεύοντας BHL ; θεραπεύσαντας V.
Ibid. 11. Ex mss. decem et octo (deficiunt enim D et I) sedecim nitide μελαγχολίας, et unus ex reliquis duobus, G scilicet, μελαγχολίαν habet cum σ scripto supra ν finali. Sturzius legit μελαγχολίαν, quamvis editor Lipsiensis Garnerius μελαγχολιας ediderint ; omittit προσιόντας ; προσιόντας ἔνιοι BC.
Ibid. 12 πάθοιτε LMNPT ; ὁ πάθοιτε M, omisso μη.
Ibid. 13. τὸν λογισμὸν EHO ; at in O primitus τῶν λογισμῶν scriptum fuerat.

# ORDO RERUM

## QUÆ IN HOC TOMO CONTINENTUR.

*S. BASILIUS CESAREÆ CAPPADOCIÆ ARCHIEPISCOPUS.*

PRÆFATIO. 9
§ I. — De oratione secunda in jejunium. 10
§ II. — De oratione septima decima in Barlaam martyrem. 11
§ III. — De homilia in sanctum baptisma, seu de spiritu sancto. 21
§ IV. — De homilia quæ in Laciais habita est. 23
§ V. — De homilia in humanam Christi generationem. 30
§ VI. — De homilia in pœnitentiam. 35
§ VII. — De homilia adversus eos qui calumniantur nos quod tres deos colamus. 43
§ VIII. — De homilia de libero arbitrio. 49
§ IX. — De homilia in illud : *Ne dederis somnum oculis tuis* etc. 53
§ X. — De homilia tertia in jejunium. 61
§ XI. — De Asceticis. 63
— Pars prima, de præviis tribus tractatibus asceticis. 69
— Pars secunda, de auctore libellorum *de jejunio Dei* et *De fide* itemque de *Moralium* scriptore, 71
— Pars tertia, an Basilius auctor sit brevium duorum tractatuum, qui post *Moralia* collocantur. 80
— Pars quarta, ubi ostenditur Regularum longiorum et breviorum unum et eumdem auctorem esse. 81
— Pars quinta, in qua ostenditur utrasque Regulas et Constitutiones monasticas uni et eidem auctori tribui non debere. 84
— Pars sexta, ubi multis argumentis probatur Basilium Regularum auctorem esse. 101
— Pars septima, ex qua cognosci poterit. Constitutiones monasticas Eustathio Sebasteno tribui debere. 119
— Pars octava, in qua de Epitimiis disputatur. 132
— Pars nona, ubi expenduntur opuscula duo, quæ Combefisius non ita pridem *in* suo *Basilio recensito* pro novis ac genuinis edidit. 136
§ XII. — Basilione tribuendi sint duo *De baptismo* libri necne. 140
§ XIII. — De Liturgia Basilii deque Latinis tribus opusculis, et de veteri quadam Rufini quarum-

dam orationem interpretatione. 153
§ XIV. — Ubi de erratis quibusdam meis, deque diversis rebus. 153
Elenchus veterum librorum ad quos exacta et emendata sunt Basilii opera, quæ in hoc et sequenti volumine continentur. 159
Monitum. 160
HOMILIÆ ET SERMONES. 163
De jejunio homilia I. 163
De jejunio homilia II. 186
Homilia in illud. *Attende tibi ipsi.* 198
Homilia de gratiarum actione. 218
Homilia in martyrem Julittam, et in ea quæ superfuerant dicenda in prius habita concione de gratiarum actione. 238
Homilia in illud dictum Evangelii secundum Lucam : *Destruam horrea mea, et majora ædificabo*: itemque de avaritia. 262
Homilia in divites. 278
Homilia dicta tempore famis et siccitatis. 303
Homilia quod Deus non est auctor malorum. 330
Homilia X. — Adversus eos qui irascuntur. 354
Homilia XI. — De invidia. 371
Homilia XII. — In principium Proverbiorum. 386
Homilia XIII. — exhortatoria ad sanctum baptisma. 423
Homilia XIV. — In ebriosos. 443
Homilia XV. — De fide. 463
Homilia XVI. — In illud: *In principio erat Verbum.* 471
Homilia XVII. — In Barlaam martyrem. 483
Homilia XVIII. — In Gordium martyrem. 490
Homilia XIX. — In sanctos quadraginta martyres. 507
Homilia XX. — De humilitate. 526
Homilia XXI. — Quod rebus mundanis adhærendum non sit et de incendio extra Ecclesiam facto. 539
Sermo ad adolescentes. — Quomodo possint ex gentilium libris fructum capere. 563
Homilia XXIII. — In sanctum martyrem Mamantem. 590
Homilia XXIV. — Contra Sabellianos, et Arium, et Anomœos. 599
Monitum in Ascetica. 617
ASCETICA. 619
Prævia institutio ascetica. 619
Ejusdem sermo asceticus, et exhortatio de renuntiatione sæculi, et de perfectione spirituali. 625
Sermo ejusdem de ascetica disciplina, quomodo monachum ornari oporteat. 647
De judicio Dei. 654
Ejusdem de fide. 675
Index Moralium. 691
MORALIA. 700
Sermo asceticus. 870
REGULÆ FUSIUS TRACTATÆ. 890
Proœmium. 890
Capita regularum fusius tractatarum. 902
Capita regularum brevius tractatarum. 1051
Proœmium. 1079
REGULÆ BREVIUS TRACTATÆ. 1079
Pœnæ. 1306
Epitimia in canonicas. 1314
CONSTITUTIONES ASCETICÆ. 1322
Proœmium. 1322
CAPUT PRIMUM. — Quod precatio omnibus est anteponenda. 1326
CAP. II — De cogitationibus cohibendis ac moderandis, et quod corpus malum non sit, ut quidam putaverunt. 1338
CAP. III. — Quod non oportet incaute cum mulieribus colloqui. 1343
CAP. IV. — Quod oportet corporeis viribus abstinentiam metiri : et quod corporis labor bona res est et legitima. 1346
CAP. V. — Quod convenit ascetam in iis operibus, quæ ipsum deceant, exercitari. 1359
CAP. VI. — Quod non convenit asceticam incaute cum omnibus hominibus colloqui. 1359
CAP. VII. — Quod non oportet crebro et temere egredi. 1366
CAP. VIII. — Quod asceticis instabilibus confidentia ac libertas loquendi danda non sit : imo vero quod hi vitandi sint. 1367
CAP IX. — Quod non convenit ut asceta cupiat unquam ingredi in clerum, aut fratribus præfici. 1370
CAP. X. — Quod non convenit bona æmulari, vanæ gloriæ causa. 1371
CAP. XI. — De idoneo ad loquendum tempore. 1374
CAP. XII. — Quod non convenit ascetam facetias sectari. 1375
CAP. XIII. — De mansuetudine, et quomodo charitas constituatur. 1375
CAP. XIV. De prudentia. 1375
CAP. XV. — De fide et spe. 1378
CAP. XVI. — De humilitate. 1378
CAP. XVII. — Quot modis malæ in animo cogitationes nascantur. 1378
CAP. XVIII. — Ad canonicos in cœnobio versantes. 1382
CAP. XIX. — Quod oporteat ascetam cum firmo propositio accedere ad asceticam vitam, et de obedientia. 1387
CAP. XX. — Quod colloquia cum cognatis sæculo addictis non sint requirenda, neque res illorum curandæ. 1390
CAP. XXI. — Quod non oporteat a spirituali fraternitate resecari. 1394
CAP. XXII. — De obedientia uberius. 1402
CAP. XXIII. — Quod debeat asceta vilia etiam opera cum multa alacritate suscipere. 1410
CAP. XXIV. — Quod non convenit honores ac dignitates requiri ab asceta 1411
CAP. XXV. — De frugalitate ac simplicitate in alimentis. 1414
CAP. XXVI. — Quod qui respicit ad perfectionem, is nihil lædi possit egrediendo. 1415
CAP. XXVII. — Quod asceta non debet privata negotia habere. 1418
CAP. XXVIII. — Quod oportet præfectum paterna benevolentia res ac negotia subditorum administrare. 1418
CAP. XXIX. — Quod non decet in ascetico instituto peculiarem quamdam amicitiam esse inter duos aut tres fratres. 1418
CAP. XXX. — Quod non debet asceta vestium aut calceamentorum delectum expetere. 1419
CAP. XXXI. — Quod debet præfectus viribus corporis sua mandata accommodare, et de iis qui vires suas occultant. 1419
CAP. XXXII. — Quod non debent fratres tristitia affici, cum levamenti aliquid affertur debilioribus. 1422
CAP. XXXIII. — Quod non debent præfecti iis monachis, qui suum conventum deserunt, licentiam ejus rei faciendæ dare, aut hos admittere ad vitæ communitatem. 1422
CAP. XXXIV. — Quod non oportet ascetam in aliquo conventu degentem quidquam rerum ter-

renarum privatim possidere. 1423
Appendix complectens opera quædam S. Basilio falso ascripta. 1430
Homilia de Spiritu sancto. 1430
Homilia dicta in Lacizis. 1438
Homilia in sanctam Christi generationem. 1458
Homilia de pœnitentia. 1475
Homilia adversus calumniatores sanctæ Trinitatis. 1487
Homilia in illud : *Ne dederis somnum oculis tuis*, etc. 1498
Oratio de jejunio. 1507
Sermo de religiosæ exercitationis informatione. 1510
DE BAPTISMO LIBER PRIMUS. 1514
CAPUT PRIMUM. — Quod oportet primum Domini doctrina imbui, tumque baptismate sancto initiari. 1514
CAP. II. — Quomodo quis eo baptismate baptizatur, quod in Evangelio Domini nostri Jesu Christi commendatur. 1526
CAP. III. — Quod oportet regeneratum per baptisma exinde divinorum mysteriorum participatione nutriri. 1574
LIBER SECUNDUS. 1579
Quæstio I. — An qui baptizatus est baptismate quod in Evangelio Domini nostri Jesu Christi traditur, debeat mortuus quidem esse peccato, Deo vero in Christo Jesu vivere. 1579
Quæstio II. — An is qui ob pravam conscientiam aut immunditiam, aut inquinamentum purus corde non est sacerdotio citra periculum fungatur. 1582
Quæstio III. — An quispiam, cum ab omnis carnis et spiritus inquinamento purus non est, tuto ac secure edat corpus Domini, et bibat sanguinem. 1585
Quæstio IV. — An omni verbo Dei credendum sit et obtemperandum, adeo ut id quod dicitur, verum esse persuasissimum sit, etiamsi aut aliquod verbum aut factum ipsius Domini vel sanctorum invenialur, quod videatur esse contrarium. 1586
Quæstio V. — Utrum verbo cuilibet non obsequi sit aliquid ira et morte dignum, etiamsi privatim non singuli conjunctæ sint minæ. 1591
Quæstio VI. — An inobedientia posita sit in eo, si quid vetitorum fiat, aut etiam in eo, si quid comprobatorum omittatur. 1595
Quæstio VII. — An liceat aut complacitum, aut gratum Deo sit, eum qui peccato servit justitiæ opus facere, secundum regulam pietatis sanctorum. 1598
Quæstio VIII. — An acceptum sit Deo opus præcepti, et non convenienter Dei præcepto fiat. 1599
Quæstio IX. — An conveniat societatem cum iniquis habere aut participem esse infructuosorum operum tenebrarum, etiamsi tales non sint, ex numero eorum qui mihi sint concrediti. 1611
Quæstio X. — An semper periculosum sit scandalum dare. 1618
Quæstio XI. — An conveniat, aut tutum sit, aliquid eorum quæ a Deo præcepta sunt, recusare, aut prohibere eum cui imperatum fuerit hoc ipsum facere, aut prohibentes tolerare, maxime si germanus et affinis sit qui prohibet, aut si speciosa aliqua ratio præcepto obstet. 1622
Quæstio XII. — An quisque debeat omnium in omnibus curam susciperé, an solum eorum qui sibi concrediti sunt, idque juxta impertitum sibi a Deo per spiritum sanctum donum. 1623
Quæstio XIII. — An quævis tentatio pro servanda erga Deum obedientia, etiamsi mortis comminationem habeat, sustinenda sit, et maxime in iis qui nobis concrediti sunt curandis. 1626
Liturgiæ S. Basilii. 1630
ORATIONES SIVE EXORCISMI. 1678
Sermo ob sacerdotum instructionem. 1686
Tractatus de consolatione in adversis. 1688
De laude solitariæ vitæ (memoratur tantum). 1704
Admonitio ad filium spiritualem (tantum memoratur). 1704
Homilia de misericordia et judicio. 1706
Consolatoria ad ægrotum. 1714
HOMILIÆ *quas transtulit Rufinus de Græco in Latinum*. 1723
Præfatio. 1723
Homilia I. — In psalmum primum. 1723
Homilia II. — De eo quod scriptum est : *Attende tibi ne forte fiat in corde tuo sermo occultus iniquitas*. 1733
Homilia III. — De eo quod scriptum est : *Cujusdam divitis fructus uberes ager attulit*, etc. 1744
Homilia IV. — De invidia. 1753
Homilia V. — In principium Proverbiorum Salomonis. 1761
Homilia VI. — De fide. 1781
Homilia VII. — Seu Epistola ad virginem lapsam. 1785
Homilia VIII. — In psalmum LIX. 1790
Notæ Frontonis Ducæi Burdegalensis. 1795
Notæ Frederici Morelli. 1829
Variæ lectiones codicum Paris. in sermonem *De legendis gentilium libris*. 1831

FINIS TOMI TRICESIMI PRIMI.

Valleguidonensi, ex typis E. JAMIN.

3 2044 048 272 6
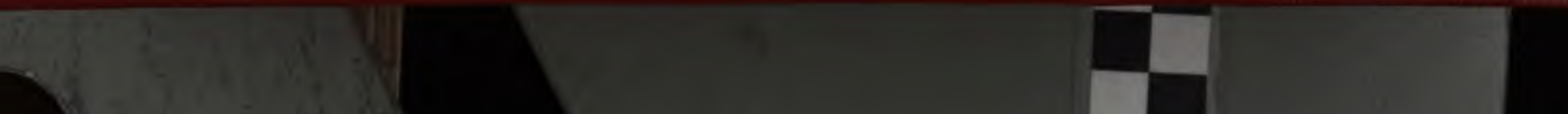
THIS VOLUME
DOES NOT CIRCULATE
OUTSIDE THE LIBRARY